SIBIU

Tribuna sporturilor

Anul XI, nr. 349, 8 ianuarie - 14 ianuarie 2001

Claudia Presăcan trece la canotaj

Fosta gimnastă Claudia Presăcan, cea care s-a retras după Jocurile Olimpice de la Sydney unde a obţinut medalia de aur în concursul pe echipe, se află în cantonament la Poiana Braşov cu... lotul naţional feminin de canotaj. Ea îşi va continua, în acest fel, activitatea sportivă, trecerea la canotaj fiind motivată de faptul că, pentru gimnastică, vârsta de 22 de ani pe care o are sibianca este una înaintată. Fostul ei antrenor de la lotul naţional de gimnastică, Octavian Belu, consideră că Presăcan ar putea activa cu succes pe postul de cârmaci al echipajului de 8+1.

Ovidiu Boica

Popice/ Pregătiri

Călin Cazacu trece de la Foresta la Electrica

Echipa Foresta Tălmaciu a reuşit să termine prima parte a sezonului competiţional pe poziţia a treia a clasamentului, una destul de bună având în vedere greutăţile financiare prin care trece clubul. Prima partidă din cadrul returului va avea loc pe data de 4 februarie. Până atunci, antrenorul Gheorghe Ţivrea va suna marţi, 9 ianuarie, adunarea întregului lot, din care este posibil să lipsească Călin Cazacu, sportiv care este intens curtat de către Electrica Sibiu. "Dacă va pleca, vom încerca să aducem un alt om de aceeaşi valoare, însă va fi greu", ne-a declarat antrenorul Gheorghe Ţivrea.

Legat de partea financiară, antrenorul Ţivrea a ţinut să mulţumească pe această cale conducerii socetăţii care patronează echipa.

M.I.

Schi/ Antrenori

Mihaela Fera pregăteşte o ...siatică pentru Olimpiadă

...tabilită de câţiva ani în Statele Unite ale Americii, schioarea ...ancă Mihaela Fera încearcă să se impună în meseria de ...renoare. Stabilită în New Hampshire, Mihaela a înfiinţat, împreună ...u Dan Iegel, un fost practicant al sportului extrem, o fundaţie prin ...e sprijină sportivii pentru practicarea schiului. În acest sens, în ...99, 8 copii din România au beneficiat de un cantonament de două ... în State. În prezent, sibianca antrenează o sportivă de origine ...tică pentru Olimpiada de iarnă. **(Ov. B.)**

Omnisport/ Top ten

Data de premiere nu a fost stabilită încă

Deşi se hotărâse iniţial ca data premierii celor mai buni 10 sportivi ai anului 2000 să fie 20 ianuarie, aceasta s-a amânat, mai apoi, pentru 3 februarie. Se pare că nici această dată nu este "bătută în cuie" deoarece, după unele declaraţii recente ale unor persoane din cadrul DJTS-ului, care au dorit să-şi păstreze anonimatul, este posibil ca şi această dată să "cadă". Totuşi, se speră ca premierea să se facă după 10 februarie, dată până la care se încearcă adunarea mai multor fonduri de premiere din partea sponsorilor sibieni.

60241

Claudia Presăcan ar putea fi numită cea mai bună sportivă pe anul 2000

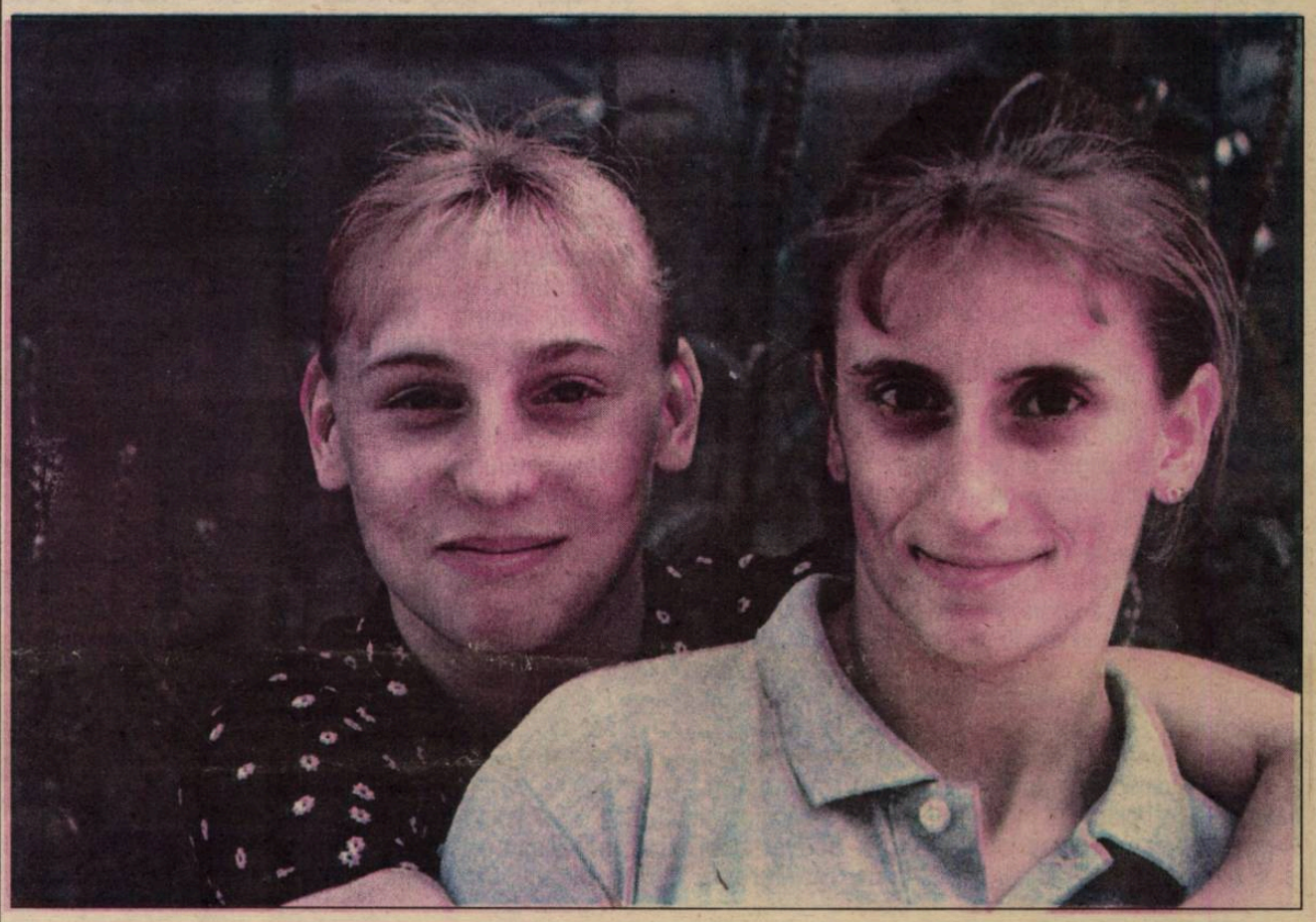

Ca în fiecare an, DJTS Sibiu va întocmi un clasament al celor mai buni 10 sportivi ai anului trecut. În acest an alegerea este extrem de dificilă deoarece 2000 a fost un an plin de evenimente sportive majore. Îmbucurător este faptul că la toate aceste evenimente au participat şi sportivi sibieni, atât la Olimpiadă cât şi la campionate mondiale, europene sau Balcaniadă, cu toate că au existat şi unele greutăţi financiare, principala piedică a sportului de performanţă, inerentă acestei perioade de tranziţie. Cu toate acestea, sibienii au reuşit să obţină o seamă de rezultate remarcabile. Amintim aici doar pe câteva; Claudia Presăcan (gimnastică) - aur olimpic cu echipa, Claudiu Baştea (judo) - participare la Olimpiadă, Sabina Cojocar (gimnastică) - campioană europeană de juniori, Ioan Suciu (gimnastică) - locul 6 cu echipa la JO, Alexandru Caponi (judo) - locul I la Cupa Europei, Daniela Cârlan (marş) - locul III, cu echipa, la Cupa Europei, Marius Cheşcu (navomodelism) - campion mondial la clasa C4; etc. În concluzie, credem că sarcina de a întocmi o ierarhie a celor mai buni sportivi este o misiune extrem de grea.

Un clasament neoficial

Chestionate în privinţa ierarhiei finale, mai multe personalităţi din lumea sportului sibian ne-au ajutat să întocmim un clasament, neoficial, al primilor 10 sportivi ai anului 2000. Iată, în continuare, această ierarhie, care ne place să credem că nu va diferi prea mult de varianta oficială.

1. Claudia Presăcan -gimnastică (CSŞ Sibiu - Steaua Bucureşti).
2. Sabina Cojocar - gimnastică (CSŞ Sibiu).
3. Alexandru Caponi - judo (CSŞ Şoimii Sibiu).
4. Claudiu Baştea - judo (CSM Sibiu).
5. Marius Cheşcu - navomodelism (AS Voinţa).
6. Daniela Cârlan - atletism (CSM Sibiu).
7. Sorin Ghibu - dirt-track (AS Voinţa Sibiu).
8. Iulia Lăcău-Rodean - şah (CSŞ Sibiu).
9. Andreea Selanscki - atletism (CSŞ Mediaş).
10. Nicolae Dună - judo (CSŞ Şoimii Sibiu).

Ovidiu BOICA, Marius IONESCU

Baschet

James Grandholm - jucătorul şi antrenorul secund al CSU Sibiu - a sosit din Statele Unite

După un zbor cu peripeţii - o întârziere de 5 ore a cursei Chicago-Amsterdam - care a implicat pierderea comenzii directe cu Bucureştiul, jucătorul american James Grandholm, coechipier al elevilor antrenorului Mircea Vulc şi ajutorul acestuia pe perioada returului, a sosit la Bucureşti şi Sibiu.

Americanul, al cărui contract cu gruparea sibiană a fost facilitat de diligenţele Bisericii "Stânca" din Sibiu, a fost legitimat la CSU Sibiu, la sfârşitul anului 2000, el urmând să-şi înceapă pregătirile cu noua sa echipă, miercuri 10 ianuarie, la ora 11, atunci când baschetbaliştii sibieni şi antrenorul lor principal, Mircea Vulc, vor reveni de la Păltiniş, unde efectuează stagiul pregătitor de iarnă.

Până atunci, echipierii de la CSU Sibiu, aleargă zilnic zeci de kilometri, pentru a-şi încărca "bateriile" în vederea reluării campionatului, eveniment ce se va produce în ziua de 20 ianuarie 2001, la Bucureşti, unde CSU Sibiu va întâlni echipa Rapid Bucureşti.

Dintr-o convorbire telefonică pe care am avut-o cu antrenorul emerit Mircea Vulc, am aflat că pregătirile se desfăşoară, în bune condiţiuni datorită eforturilor "patronului" echipei preşedintele Consiliului Judeţean Sibiu, ec. Eftimie Costeiu, şi a directorului CRD Sibiu, domnul Kovesi. Vineri, 5 ianuarie, Cociş, a revenit la Sibiu, deoarece a suferit o entorsă, el urmând să urmeze un tratament intensiv de refacere.

Octavian RUSU

CSŞ Şoimii Sibiu şi FCM Braşov s-au calificat în finala Cupei Memoriale "Gh. Ola"

Moderna Sală a Sporturilor "Transilvania" din străvechiul burg de pe Cibin a găzduit în zilele de 5 şi 6 ianuarie a.c. una din zonele Cupei Memoriale "Gh. Ola", deschisă micilor fotbalişti născuţi în anii 1988 şi 1989.

În grupa tinerilor născuţi în 1988 au participat campioanele judeţelor Alba (Monolit Alba Iulia), Sibiu (CSŞ Şoimii Sibiu), Mureş (Olimpia Târgu Mureş), Harghita (Budvar Odorheiul Secuiesc) şi Braşov (FCM Braşov). În cealaltă grupă, judeţele Sibiu, Braşov şi Harghita au fost reprezentate de formaţiile aceloraşi cluburi de fotbal, pentru Alba concurând însă Apulum (Alba Iulia), iar pentru Mureş, Metalul Sighişoara.

În pofida evidentului decalaj valoric existent între loturile intrate în competiţie, dar mai ales a timpului diferit de pregătire avut la dispoziţie de acestea pentru a se adapta la rigorile impuse de jocul practicat în sală, toate cele 10 participante la întrecere şi-au apărat - spre cinstea lor - cu ambiţie şi dârzenie, dar în mod sportiv, şansele, majoritatea combatantelor oferind publicului un fotbal corect şi judicios elaborat, cu numeroase faze antrenante, dinamice şi spectaculoase. Au plăcut în mod deosebit, prin vivacitatea lor şi spectaculoasele răsturnări de situaţii şi scor, ambele dispute dintre veritabilele protagoniste FCM Braşov şi CSŞ Şoimii, dar şi partidele FCM Braşov - Olimpia Tg. Mureş; Budvar - Olimpia Tg. Mureş; Metalul Sighişoara - CSŞ Şoimii; Olimpia Tg. Mureş - CSŞ Şoimii; Budvar - FCM Braşov; Monolit Alba Iulia - FCM Braşov; Olimpia Tg. Mureş - Monolit; Metalul - Apulum; CSŞ Şoimii - Budvar.

Iată rezultatele confruntărilor din cele două zile ale competiţiei şi autorii golurilor.

Grupa A (copii născuţi în 1988): ✶ CSŞ Şoimii - Monolit Alba Iulia 8-2 (4-1). V. Lăcătuş (3), C. Vlad (2), D. Popescu, P. Pop şi V. Posa, respectiv D. Cristea cu P. Mirceagă ✶ **FCM Braşov - Olimpia Tg. Mureş 10-6** (1-4). G. Călugăreanu (6), N. Marincea, M. Enea, C. Rusu şi C. Stegaru; E. Sentani, S. Dan, R. Bako, N. Oprea, O. Lenar şi L. Balint ✶ **Budvar Odorhei - Monolit (Alba) 4-15 (2-8).** K. Molnar (2), P. Mierean, S. Kovacs, respectiv G. Negură (8), I. Bratină (3), D. Cristea, A. Circov şi C. Cristea ✶ **FCM Braşov - CSŞ Şoimii 7-4 (3-2).** M. Enea (3), A. Fogoroş (2) şi N. Marincea (2) pentru învingători, V. Posa (2), V. Lăcătuş şi M. Stănilă ✶ **Budvar Odorhei - Olimpia Tg. Mureş 6-11 (3-3).** S. Kovacs (4), K. Molnar (2), respectiv O. Lenar (6), M. Ungur (3) şi R. Bako (2) ✶ **Monolit Alba Iulia - FCM Braşov 7-6 (1-3).** D. Cristea (2), I. Bratină (2), G. Negură (2) şi P. Hîrceagă; N. Marincea (2), M. Enea (2), S. Scânteie (2) ✶ **Olimpia Tg. Mureş - CSŞ Şoimii 9-8 (1-3).** M. Ungur, R. Bako şi O. Lenar, A. Biriş (2), V. Lăcătuş (2), E. Iancu, M. Popa, R. Pop şi C. Vlad ✶ **Budvar Odorheiul Săcuiesc - FCM Braşov 5-5 (3-4).** K. Molnar (4) şi S. Kovacs, respectiv N. Marincea (3), S. Scânteie şi C. Rusu ✶ **Olimpia Tg. Mureş - Monolit Alba Iulia 4-7 (2-3).** O. Lenar (2), N. Oprea şi R. Bako, respectiv I. Bratină (4), G. Negură (2), C. Cristea ✶ **CSŞ Şoimii - Budvar Odorheiul Secuiesc 6-1 (3-1).** D. Popescu (2), V. Lăcătuş, M. Stănilă, R. Pop,I. Biriş pentru sibieni, K. Molnar pentru învinşi.

Grupa B (copii născuţi în anul 1989): ✶ CSŞ Şoimii - Apulum Alba Iulia 14-3 (6-1). A. Hadăr (6), C. Ganea (2), R. Hientz (2), A. Mateiescu (2) şi A. Greavu (2), V. Grozac, C. Selegea şi I. Chirilă (autogol) ✶ **FCM Braşov - Metalul Sighişoara 10-3 (3-2).** R. Spetcu (4), R. Gătejel (4), A. Benga şi B. Szaboo, respectiv I. Curticăpean (2) şi L. Vodă ✶ **Budvar Odorheiul Secuiesc - Apulum Alba Iulia 0-4 (0-1).** D. Vălean (2), S. Selegea şi S. Ianc ✶ **FCM Braşov - CSŞ Şoimii 5-5 (1-1).** A. Benga (2), R. Gătejel, I. Vlăsceanu şi A. Doca, pentru braşoveni, respectiv A. Hadăr (3), R. Hientz şi A. Greavu ✶ **Budvar Odorheiul Secuiesc - Metalul Sighişoara 2-5 (1-3).** E. Kovacs (2) pentru învinşi, A. Cheşa (3), I. Curticăpean şi O. Husar ✶ **Apulum - FCM Braşov 2-14 (2-2).** C. Selegea şi M. Bozeşan, respectiv R. Gătejel (9), R. Spetcu (3) şi N. Bogdan. (Formaţia din Alba Iulia a condus în minutul 5 cu 2-0!) ✶ **Metalul Sighişoara - CSŞ Şoimii 5-9 (2-3).** I. Dancu (2), F. Onu, I. Curticăpean şi I. Oprean; A. Greavu (4), A. Hadăr (3), R. Hientz şi C. Ganea ✶ **Budvar Odorheiul Secuiesc - FCM Braşov 0-11 (0-5).** R. Spetcu (4), R. Gătejel (3), I. Pop (2), G. Vlăsceanu şi A. Benga ✶ **Metalul Sighişoara - Apulum 6-1 (2-1).** A. Cheşa (3), I. Curticăpean (3) şi C. Suciu, respectiv C. Selegea ✶ **Budvar - CSŞ Şoimii 0-14 (0-6).** A. Greavu (5), R. Hientz (4), A. Hadăr (3), M. Oprean şi I. Dancea.

Din rândurile celor peste 120 de mici fotbalişti, fără pretenţia de a fi exhaustiv, am reţinut, prin intervenţii solitare, blocaje temerare şi robinsonade aplaudate şi utile goal-keeperii F. Medrea (CSŞ Şoimii), S. Donose (FCM Braşov), F. Moldovan (Olimpia), Cs. Zaharia (Budvar), toţi cei prezenţi în sala de concurs fiind impresionaţi de tehnicitatea ieşită din comun, vivacitatea, viteza de reacţie, uşurinţa şi virtuozitatea de a jongla cu balonul şi deosebitul apetit pentru gol al jucătorilor A. Hadăr, A. Greavu, I. Biriş, V. Lăcătuş, R. Hientz, D. Popescu, M. Stănilă, R. Pop (CSŞ Şoimii), R. Gătejel (veritabil golgeter), R. Spetcu, G. Vlăsceanu, A. Benga, B. Szabo, M. Enea, G. Călugăreanu şi N. Marincea (FCM Braşov), D. Cristea, I. Bratină, G. Negură (Monolit Alba Iulia), O. Lenar, M. Ungur şi R. Bako (Olimpia Tg. Mureş), I. Curticăpean, A. Cheşa, O. Husar (Metalul), K. Molnar şi S. Kovacs (Budvar), D. Vălean şi Selegea (Apulum).

Întrecerilor li s-au asigurat excelente condiţii de către AJF Sibiu, care a răspuns prompt la toate solicitările celor 10 formaţii. Foarte bune arbitrajele prestate de republicanii sibieni O. Bran, R. Brumar, M. Bordean, M. Blându, D. Curtean, O. Comşa, I. Florea, M. Manea şi V. Streza.

Clasamentul grupei A (1988)

1. CSŞ Şoimii Sibiu	4	3	0	1	28-13	9
2. Monolit Alba Iulia	4	3	0	1	31-22	9
3. FCM Braşov	4	2	1	1	28-22	7
4. Olimpia Tg. Mureş	4	1	0	3	24-31	3
5. Budvar Odorheiul Secuiesc	4	0	1	3	16-37	1

Clasamentul grupei B (1989)

1. FCM Braşov	4	3	1	0	40-10	10
2. CSŞ Şoimii Sibiu	4	3	1	0	42-13	10
3. Metalul Sighişoara	4	2	0	2	19-22	6
4. Apulum Alba Iulia	4	1	0	3	10-34	3
5. Budvar Odorheiul Secuiesc	4	0	0	4	2-34	0

Loturile folosite de câştigătoare în cele 4 confruntări.
CSŞ Şoimii Sibiu: F. Medrea, D. Popescu, I. Biriş, M. Stănilă, I. Ursa, M. Posa, C. Vlad, R. Pop, V. Lăcătuş, V. Popa, R. Moldovan, C. Voica (antrenor prof. V. Lăcătuş).
FCM Braşov: A. Grigoraş, A. Doca, G. Vlăsceanu, S. Pelin, D. Dobre, A. Benga, M. Ciocan, R. Spetcu, B. Szabo, N. Bogdan, R. Gătejel, I. Popa (antrenor M. Panache).

Finala Cupei Memoriale "Gh. Ola", rezervată tinerilor fotbalişti născuţi în anul 1988, se va disputa în zilele de 18, 19 şi 20 ianurie a.c. în Sala Sporturilor "Transilvania" din Sibiu. Participă câştigătorii celor 8 zone. **(V.M.)**

Fotbal/Monden

Gică Popescu şi-a botezat fiica

Internaţionalul român Gheorghe Popescu şi soţia sa, Luminiţa, au organizat, sîmbătă, la salonul "Le Diplomat" de la hotelul "Hilton" o petrecere, la care au participat aproximativ 130 de invitaţi, prin care au sărbătorit botezul fiicei lor, Maria.

"Îmi doresc ca Maria să fie sănătoasă şi ascultătoare, căci de educaţia ei ne vom ocupa eu şi cu Luminiţa", a spus Gheorghe Popescu, menţionînd că la această petrecere a invitat numai rudele apropiate şi prietenii cei mai buni. El a mai spus că îşi doreşte ca anul 2001 să fie cel puţin la fel de bun ca anul 2000, în care a avut multe împliniri: cîştigarea Cupei UEFA şi a Supercupei Europei cu formaţia Galatasaray Istanbul, calificarea în sferturile de finală ale Campionatului European cu echipa naţională de fotbal a României, precum şi naşterea Mariei.

Micuţa Maria a fost adusă la hotelul "Hilton" de către părinţii Luminiţei, soţii Vlahbei. Ea era îmbrăcată într-o rochiţă albă şi avea cizmuliţe vişinii. La petrecere a participat şi soţia fotbalistului Gheorghe Hagi, Marilena, împreună cu cei doi copii Chira şi Iannis. Hagi, Mircea Lucescu şi Gabi Balint nu au luat parte la acest eveniment deoarece au plecat, duminică dimineaţă, la Istanbul, unde a avut loc reunirea lotului echipei Galatasaray. Popescu a spus că l-a sunat impresarul Ioan Becali, care se află în Italia, şi l-a anunţat că nu poate veni la petrecere.

Printre invitaţi s-au numărat preşedintele Federaţiei Române de Fotbal (FRF), Mircea Sandu, secretarul general al FRF, Adalbert Kassai, secretarul general adjunct al FRF, Cristian Bivolaru, impresarul Victor Becali, şeful protocolului FRF, Ion Piscanu, acţionarii Universităţii Craiova Nicu Gheară şi Gheorghe Neţoiu, antrenorul formaţiei Universitatea Craiova, Ilie Balaci, fostul arbitru internaţional Ion Crăciunescu, familia fostului fotbalist Cosmin Olăroiu, precum şi fostul coechipier al lui Gheorghe Popescu de la Universitatea Craiova, Adrian Popescu.

Popice/ Participare

Călin Cazacu - campion mondial la cadeţi

Călin Cazacu (Foresta Tălmaciu) a reuşit, în anul care s-a încheiat, cea mai bună performanţă a carierei sale prin obţinerea titlului de campion mondial în proba de perechi la ediţia din acest an a CM care s-a ţinut în luna octombrie, în Cehia. Reamintim faptul că sportivul tălmăcean a mai reuşit în 2000, în luna decembrie, să obţină şi titlul de campion naţional la compus, şi două titluri de vicecampion în probele de perechi şi individual, în cadrul finalelor CN de popice. Tot la aceste finale, Foresta Tălmaciu a mai obţinut şi două locuri IV prin sportivii Vasile Nicolae şi Călin Cazacu în proba de perechi-seniori, şi de cuplul Gică şi Bălan la cadeţi.

Astăzi începe procesul de divorţ al soţilor Becker

Procesul de divorţ dintre Boris şi Barbara Becker va începe, astăzi, la ora locală 9.00, la Tribunalul afacerilor familiale din Miami, deşi cei doi s-au înîtlnit, sîmbătă, pentru a ajunge la o înţelegere în vederea evitării apariţiei în faţa organelor judiciare, informează AFP.

Potrivit presei germane, soţii Becker s-au întîlnit la reşedinţa de la Fisher Island pentru a ajunge la un compromis.

Cotidianul "Bild am Sonntag" a anunţat, duminică, că mama lui Boris Becker, Elvira Becker, a sosit la Miami, pentru a depune mărturie în cadrul procesului de divorţ dintre fiul său şi Barbara. Boris Becker i-a solicitat mamei sale să vină la Miami pentru a depune mărturie că fostul tenisman este un bun părinte, iar copii săi s-ar simţi mai bine la Munchen.

Barbara Becker a solicitat tribunalului din Miami să-i acorde custodia celor doi copii, Noah Gabriel (6ani) şi Elias Balthasar (un an), reşedinţa de la Fisher Island şi să-l oblige pe Boris Becker la plata unei pensii alimentare.

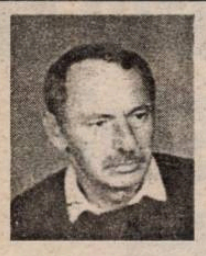

Peluza a III-a

Pozaţi, vă rog...

Poza bate ştirea. Relaţia ştire-poză este apreciată diferit, după cum crede jurnalul. Îmi pare rău că trebuie să văd şi să mai spun că jurnalul de sport, pe care îl apreciez cel mai mult, face, din când în când, o alegere de spaţii pe care unii peluzişti o apreciază ca fiind părtinitoare. Pe scurt, o ştire de interes naţional, din care aflăm că nevasta unui fotbalist de la F.C. Naţional s-a adresat presei cu pitoreasca expresie extrasportivă "mă piş pe voi", a fost plasată doar în manşeta jurnalului, poza lui Dudu Georgescu ocupă trei sferturi de pagină (pagina întâi). O atenuantă ar fi aceea că sub poza lui Dudu Georgescu există şi un text compensatoriu, din care aflăm că la vârsta de 50 de ani, fostul jucător "cu cap" şi cu ghete de aur care se pare că i-au rămas mici, fostul om de centrare Lucescu, s-a hotărât să emigreze în Canada unde, "a trecut prin calvarul neadaptării. Nu şi-a găsit de lucru în fotbal". Ştiţi ce face Dudu al nostru? "S-a mutat într-un apartament în care trăieşte cu soţia rupţi de lume"!

Peluziştii cad pe gânduri. Bietul băiat, nu ştie că preşedintele FRF este un om de suflet care face şi desface Comitete şi Comisii în care orice bun român, fie el şi izolat şi dezamăgit la Toronto, ar putea să fie măcar membru? De-aia spuneam că e o nedumerire de spaţiu. Care-i poza?

Mihai BRATU

Tribuna sporturilor

Fondat în 1990
Str. G. Coşbuc, nr. 38, 2400
Tel. 21.12.81; 43.31.93
Tel./Fax. 21.41.41

Editat de Casa de Presă şi Editură Tribuna
Tiparul executat la SC Tipotrib SRL

Consiliul de Administraţie
Emil David - director general
Mircea Biţu - director editorial
Vasile Tâlvan - director economic
Colectivul redacţional
Ovidiu Boica - şef departament
N.I. Dobra, Octavian Rusu, Mihai Bratu - seniori editori
Marius Ionescu, Mădălina Mănescu - reporteri
Ramona Popa, Victor Cociu, Puiu Stoica, Avram Besoiu - colaboratori
Fred Nuss, Ioan Gliga, Vasile Cârdei - foto

Rezultate înregistrate în etapa a VI-a (specială) a raliului Paris-Dakar

Clasa moto:

1. Juan Roma (Spania/BMW)	3 h 13:39
2. Richard Sainct (Franța/KTM)	la 22 de secunde
. Kari Tiainen (Finlanda/KTM)	la 22 de secunde
4. Carlo De Gavardo (Chile/KTM)	la 1:42
5. Alfie Cox (Africa de Sud/KTM)	la 2:06
6. Jordi Arcarons (Spania/KTM)	la 2:13
7. Fabrizio Meoni (Italia/KTM)	la 2:51
8. Isidre Esteve Pujol (Spania/KTM)	la 6:47
9. PG Lundmark (Suedia/KTM)	la 9:58
10. Cyril Despres (Franța/BMW)	la 10:27.

Clasa auto:

1. Jean-Louis Schlesser/Henri Magne (Franța-Schlesser Megane) 3 h 17:24
2. Jose Maria Servia/Jean-Marie Lurquin (Spania-Franța/Schlesser Megane) la 42 secunde
3. Jean-Pierre Fontenay/Gilles Picard (Franța/Mitsubishi) la 8:25
4. Hiroshi Masuoka/Pascal Maimon (Japonia-Franța/Mitsubishi) la 9:13
5. Thierry de Lavergne/Jerome Dubois (Franța/Nissan) la 10:22
6. Carlos Sousa/Jean-Michel Polato (Portugalia-Franța/Mitsubishi) la 10:48
7. Jutta Kleinschmidt/Andreas Schulz (Germania/Mitsubishi) la 12:21
8. Bruno Saby/Thierry Delli-Zotti (Franța/Ford Ranger) la 14:29
9. Kenjiro Shinozuka/Fred Gallagher (Japonia-Marea Britanie/Mitsubishi) la 15:21
10. Gregoire de Mevius/Alain Ghehennec (Belgia-Franța/Nissan) la 18:55.

Clasamentul general provizoriu, după desfăşurarea primelor şase etape din raliul Paris-Dakar, este următorul:

Clasa moto:

1. Richard Sainct (Franța/KTM)	8 h 19:44
2. Kari Tiainen (Finlanda/KTM)	la 5 minute şi 26 secunde
3. Juan Roma (Spania/BMW)	la 5:37
4. Carlo de Gavardo (Chile/KTM)	la 6:43
5. Alfie Cox (Africa de Sud/KTM)	la 8:45
6. Fabrizio Meoni (Italia/KTM)	la 9:16
7. Jordi Arcarons (Spania/KTM)	la 24:48
8. Isidre Esteve Pujol (Spania/KTM)	la 25:31
9. Giovani Sala (Italia/KTM)	la 31:12
10. Cyril Despres (Franța/BMW)	la 32:27.

Clasa auto:

1. Jean-Louis Schlesser/Henri Magne (Franța/Schlesser Megane) 8 h 41:14
2. Jose Maria Servia/Jean-Marie Lurquin (Spania-Franța/Schlesser Megane) la 5 minute şi 57 secunde
3. Jean-Pierre Fontenay/Gilles Picard (Franța/Mitsubishi) la 12:39
4. Thierry de Lavergne/Jerome Dubois (Franța/Nissan) la 21:14
5. Hiroshi Masuoka/Pascal Maimon (Japonia-Franța/Mitsubishi) la 23:34
6. Carlos Sousa/Jean-Michel Polato (Portugalia-Franța/Mitsubishi) a 25:10
7. Jutta Kleinschmidt/Andreas Schulz (Germania/Mitsubishi) la 27:04
8. Kenjiro Shinozuka/Fred Gallagher (Japonia-Marea Britanie/Mitsubishi) la 36:56
9. Bruno Saby/Thierry Delli-Zotti (Franța/Ford Ranger) la 58:08
10. Nir Barkat/Eran Barkat (Israel/Mitsubishi) la 1 h 01:40.

Fotbal în Europa

Cupa Ligii Franței

Vineri:

Rennes (D1) - FC Nantes (D1) 2-4 (după prelungiri)
Cannes (D2) - Valencia (D3 1-2

Sîmbătă:

Le Havre (D2) - Olympique Marseille (D1) 4-1
Girondins Bordeaux (D1) - Lille (D1) 1-0
Auxerre (D1) - Red Star (D3) 2-0
Toulouse (D1) - Niort (D2) 0-1
AC Ajaccio (D2) - Saint-Etienne (D1) 1-2 (după prelungiri)
Guingamp (D1) - Amiens (D3) 1-3
Sedan (D1) - Olympique Lyon (D1) 1-2.

Ieri s-au disputat partidele Nancy (D2) - Paris Saint Germain (D1), Strasbourg (D1) - Chateauroux (D2), Wasquehal (D2) - FC Metz (D1), AS Monaco (D1) - Gueugnon (D2), Troyes (D1) - Creteil (D2), RCS Lens (D1) - Nimes (D2) şi FC Bastia (D1) - Nisa (D2).

Portugalia - etapa a XVI-a

Alverca - Pacos Ferreira 2-0 (1-0)
Au marcat: Diogo '45, Milinkovici '85
FC Porto - Estrela Amadora 2-1 (0-1)
Au marcat: Folha '51, Domingos '74 / Gaucho '3
Sporting Lisabona - Campomaiorense 2-1 (2-0)
Au marcat: Andre Cruz '16, Rodrigo Fabri '38 / Miguel Vaz '89.

Ieri s-au disputat partidele Desportivo Aves - Boavista Porto, Sporting Braga - Farense, Gil Vicente - Belenenses Lisabona, Beira-Mar Aveiro - Uniao Leiria, Salgueiros Porto - Benfica Lisabona, iar luni va avea loc întîlnirea dintre formațiile Vitoria Guimaraes şi Maritimo Funchal.

Primele locuri în clasament:

1.FC Porto	37 puncte	16 jocuri
2.Sporting Lisabona	33	16
3.Boavista Porto	32	15
4.Belenenses Lisabona	28	15
5.Sporting Braga	28	15.

Cupa Angliei

Blackburn Rovers (D2) - Chester (D5) 2 - 0
Bolton (D2) - Yeovil (D5) 2 - 1
Bournemouth (D3) - Gillingham (D2) 2 - 3
Burnley (D2) - Scunthorpe (D4) 2 - 2 (partida se va rejuca)
Cardiff (D4) - Crewe (D2) 1 - 1 (partida se va rejuca)
Carlisle (D4) - Arsenal Londra (D1) 0 - 1
Charlton Athletic (D1) - Dagenham and Redbridge (D5) 1 - 1 (partida se va rejuca)
Chelsea Londra (D1) - Peterborough (D3) 5 - 0
Derby County (D1) - West Bromwich Albion (D2) 3 - 2
Huddersfield (D2) - Bristol City (D3) 0 - 2
Leeds United (D1) - Barnsley (D2) 1 - 0
Leicester City (D1) - York (D4) 3 - 0
Leyton Orient (D4) - Tottenham Hotspur (D1) 0 - 1
Liverpool (D1) - Rotherham (D3) 3 - 0
Luton (D3) - Queens Park Rangers (D2) 3 - 3 (partida se va rejuca)
Manchester City (D1) - Birmingham City (D2) 3 - 2
Morecambe (D5) - Ipswich (D1) 0 - 3
Portsmouth (D2) - Tranmere (D2) 1 - 2
Preston (D2) - Stockport (D2) 0 - 1
Sheffield Wednesday (D2) - Norwich (D2 2 - 1
Southampton (D1) - Sheffield United (D2) 1 - 0
Southend (D4) - Kingstonian (D5) 0 - 1
Sunderland (D1) - Crystal Palace (D2) 0 - 0 (partida se va rejuca)
Swindon (D3) - Coventry City (D1) 0 - 2
Walsall (D3) - West Ham United (D1) 2 - 3
Watford (D2) - Everton (D1) 1 - 2
Wimbledon (D2) - Notts County (D3) 2 - 2 (partida se va rejuca)
Wycombe (D3) - Grimsby (D2) 1 - 1.

Ieri s-au disputat partidele Fulham (D2) - Manchester United (D1), Newcastle United (D1) - Aston Villa (D1) şi Nottingham Forest (D2) - Wolverhampton (D2).

Italia - etapa a XIII-a

Atalanta - AS Roma 0-2 (0-2)
Au marcat: Delvecchi '1, Tommasi '41
Bologna - Brescia 1-0 (1-0)
A marcat: Locatelli '33
Lazio Roma - Napoli 1-2 (0-2)
Au marcat: Mihajlovici '87 (p) / Amoruso '4, Pancaro '37 (a)
US Lecce - Hellas Verona 4-2 (0-1)
Au marcat: Osorio '54, Lucarelli '60, 72, Vugrinec '74 (p) / Bonazzoli '23, Adailton '79
AC Parma - Reggina 0-2 (0-1)
Au marcat: Dionigi '20, '54
Perugia - Udinese 3-1 (2-1)
Au marcat: Saudati '10, Materazzi '37 (p), Tedesco '90 / Mazzantini '34 (a).

Sport/Flash

Handbal/ Înfrângere în debut

Echipa feminină de handbal Oltchim Rîmnicu Vîlcea a fost învinsă, sîmbătă, pe teren propriu, cu scorul de 24-19 (13-10), de formația norvegiană Larvik HK, în prima etapă a grupei C a Ligii Campionilor, partidă transmisă în direct de Pro TV. Golurile echipei vîlcene au fost marcate de Simona Gogîrlă (11), Steluța Luca (5), Cristina Vărzaru, Maria Rădoi şi Alla Plokhova, cîte unul.

Handbal/ Victorie categorică

Echipa feminină de handbal Silcotub Zală a învins, sîmbătă, pe teren propriu, cu scorul de 37-16 (11-9), formația portugheză Madeira, în şaisprezecimile Cupei Cupelor. Principalele marcatoare ale echipei Silcotub au fost Ramona Farcău (8 goluri), Daniela marariuc (9 goluri) şi Doina Roman (8 goluri). Partida retur va avea loc pe 13 ianuarie, la Madeira.

Handbal/ Debut cu dreptul

Reprezentiva masculină de handbal a României a învins, vineri, cu scorul de 36-23 (17-11), la Torshavn, selecționata Insulelor Feroe, într-un meci din grupa a IV-a a preliminariilor Campionatului European din anul 2002. Principalul marcator al națională României a fost Găbrean (11 goluri). Pentru selecționata Insulelor Feroe cele mai multe goluri le-a înscris Joensen (5). România va disputa al doile a meci în compania echipei Insulelor Feroe duminică. Într-o altă partidă din grupa a IV-a, echipa Elveției a învins, cu scorul de 26-23, selecționata Lituaniei.

Fotbal/ Codrea la Genoa

Jucătorul român Paul Codrea a efectuat, sîmbătă dimineață, primul antrenament alături de noii săi coechipieri de la echipa italiană de Serie B Genoa 1860, a declarat, sîmbătă, agenției MEDIAFAX impresarul Victor Becali.

Victor Becali a precizat că, după efectuarea vizitei medicale, Paul Codrea, în vîrstă de 19 ani, a semnat, vineri seară, un contract pentru o perioadă de patru ani şi jumătate cu gruparea italiană. Suma transferului a fost se pare de aproximativ 2,7 milioane de dolari. Becali a adăugat că echipa FC Argeş nu va primi nici o parte din suma de transfer a jucătorului român, deoarece acesta a fost împrumutat formației argeşene. Echipa Genoa 1860 ocupă, în prezent, locul 15 din 20 de formații, după disputarea a 17 etape din cadrul Seriei B a campionatului italian.

Fotbal/ Edmundo la Napoli

Atacantul brazilian Edmundo, al cărui contract cu echipa Santos a fost suspendat la sfîrşitul anului trecut, a fost împrumutat, pînă pe 30 iunie, formației italiene Napoli, a anunțat, vineri, agenția de presă ANSA, citată de AFP. Edmundo a semnat un contract pentru o perioadă de şase luni, cu opțiunea unui transfer definitiv la gruparea Napoli.

60241

Principalele evenimente sportive ale anului 2000 (V)

SEPTEMBRIE

1 sept. - Echipa Rapid Bucureşti a terminat la egalitate, scor 1-1 (0-0), partida amicală disputată, vineri, pe stadionul "Giuleşti", cu formaţia turcă Galatasaray Istanbul, deţinătoarea Cupei UEFA şi a Supercupei Europei.

1 sept. - Atleta română

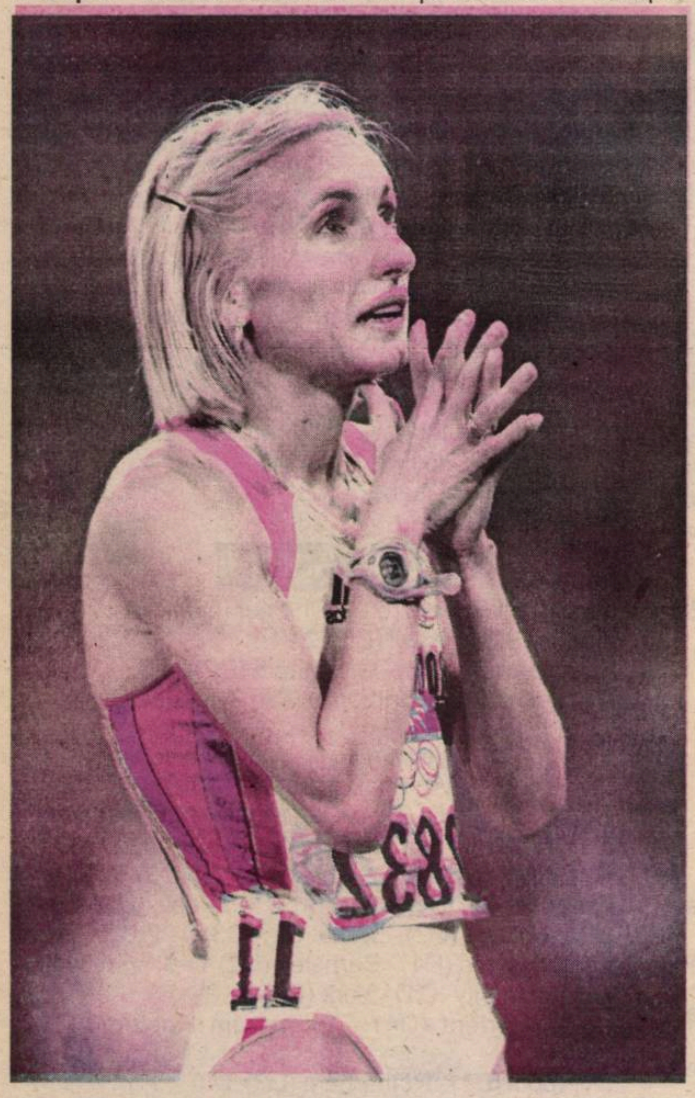

Gabriela Szabo s-a clasat pe locul al doilea în proba de 5.000 m din cadrul reuniunii de la Berlin, etapă a circuitului Golden League, fiind cronometrată cu timpul de 14 minute, 40 de secunde şi 61 de sutimi. Szabo a fost devansată de Leah Malot, din Kenya, care a cîştigat proba de 5.000 m cu timpul de 14 minute, 39 de secunde şi 83 de sutimi.

1 sept. - Atleta română Violeta Beclea-Szekely a cîştigat cu timpul de 4 minute, 2 secunde şi 80 de sutimi, proba de 1.500 m din cadrul reuniunii de la Berlin, etapă a circuitului Golden League.

3 sep - Reprezentativa de handbal a României a cîştigat, la Saint-Raphael, pentru a doua oară consecutiv, Campionatul European de tineret, învingînd în finală, cu scorul de 30-28, selecţionata Rusiei

3 sept. - Echipa naţională de tineret a României a învins, cu scorul de 2-0 (1-0), pe stadionul "Cotroceni", reprezentativa similară a Lituaniei, într-o partidă contînd pentru preliminariile Campionatului European de fotbal din anul 2002. Golurile au fost marcate de Marius Niculae în minutele 25 şi 73, ultimul fiind din penalti.

3 sept. - Ministerul Tineretului şi Sportului va acorda, la propunerea Federaţiei Române de Handbal (FRH), titlul de maestru al sportului componentelor echipei naţionale de handbal tineret a României, care au cucerit titlul de campioane europene.

4 sept. - Echipa naţională de fotbal a României a învins, pe stadionul "Steaua" din Capitală, cu scorul de 1-0 (0-0), reprezentativa Lituaniei, în prima partidă din cadrul grupei a VIII-a a preliminariilor Cupei Mondiale din anul 2002. Unicul gol al meciului a fost marcat de Ionel Ganea, în minutul 89.

4 sept. - Singurul sportiv român cu şanse de participare la concursul hipic din cadrul Jocurilor Olimpice de la Sydney, Viorel Bubău, a ratat calificarea pentru că a fost confundat cu un hoţ de cai. Viorel Bubău, multiplu campion naţional şi balcanic la hipism, mai avea nevoie de şase puncte pentru a se califica la Jocurile Olimpice. Pentru a le obţine, el trebuia să participe la un concurs preolimpic organizat în Germania. Bubău nu a putut participa, însă, la această competiţie, din cauză că, la graniţa dintre Ungaria şi Austria, calul i-a fost reţinut, sportivul fiind considerat hoţ de cai.

1 şi 8 septembrie: Deplasarea delegaţiei României s-a efectuat în două etape, cu avioane charter, în zilele de 1 septembrie şi 8 septembrie. Ruta aleasă a fost Bucureşti - Dubai, de unde călătoria pînă la Sydney a continuat cu avioane ale companiei Emirates. Membrii delegaţiei române au sosit la Sydney în data de 3 septembrie, respectiv 10 septembrie.

8 septembrie: Primirea oficială a delegaţiei României în Satul Olimpic s-a desfăşurat în cadrul unei festivităţi de bun venit.

12 sept. - Fostul jucător al formaţiei Brescia, Florin Radu Răducioiu, a fost legitimat la echipa Dinamo Bucureşti, cu care a asemnat un contract pentru un an cu posibilitatea de prelungire pentru încă unul.

14 sept. - Jucătorii Corneliu Papură şi Florin Bătrînu au fost excluşi din lotul echipei craiovene şi trecuţi pe lista de transferări, deoarece cei doi fotbalişti nu se încadrează în schema tactică elaborată de antrenorul Florin Marin.

14 sept. - Echipa Rapid Bucureşti a fost învinsă, pe stadionul "Giuleşti", cu scorul de 1-0 (1-0), de formaţia engleză FC Liverpool, în manşa întîi a primului tur al Cupei UEFA. Golul a fost marcat de Nick Barmby, în minutul 28.

14 sept. - Secretarul general al Federaţiei Române de Haltere, Lazăr Baroga, a decedat, în jurul orei 20.30, la secţia de Terapie Intensivă din cadrul Spitalului de Urgenţă "Floreasca", în urma unui stop cardio-respirator iresuscitabil.

15 sept. - Festivitatea de deschidere a celei de-a XXVII-a ediţie a Jocurilor Olimpice de vară a avut loc pe Stadionul Olimpic din Sydney, care are o capacitate de 110.000 de locuri. Flacăra olimpică a fost aprinsă de atleta australiană Cathy Freeman. La defilarea delegaţiilor, drapelul României a fost purtat de Elisabeta Lipă, cea mai titrată canotoare din istoria acestui sport.

- În ziua de **16 septembrie** au intrat în competiţii primii sportivi români. Înotătoarea Beatrice Cîşlaru a adus prima medalie pentru delegaţia României, de bronz, în proba de 400 m mixt.

17 sept. - Jucătorul spaniol de tenis Juan Balcells a cîştigat turneului Gelsor Open Romania, dotat cu premii în valoare totală de 375.000 de dolari, după ce l-a învins, cu scorul de 6-3, 3-6, 7-6 (7/1), pe germanul Markus Hantschk.

17 sept. - Perechea Alberto Martin-Eyal Ran (Spania/ Israel) a cîştigat finala probei de dublu din cadrul turneului Gelsor Open Romania, învingînd, cu scorul de 7-6 (7/3), 6-1, cuplul Devin Bowen-Mariano Hood (SUA/ Argentina).

17 sept. - A doua zi a Olimpiadei a fost una tristă pentru români. Federaţia Internaţională de Haltere (IWF) a informat, printr-o scrisoare adresată, preşedintelelui Federaţiei Române de Haltere, Nicu Vlad, că halterofilii români au fost suspendaţi, începînd cu data de 11 septembrie, pentru o perioadă de un an, din toate competiţiile internaţionale, deoarece trei sportivi, Traian Cihărean, Andrei Mateaş şi Marian Dodiţă, au fost depistaţi pozitiv pe parcursul acestui an. Mateaş şi Cihărean au fost găsiţi dopaţi în urma unui test prelevat pe data de 11 septembrie, la Sydney, în timp ce Dodiţă a fost depistat pozitiv la începutul acestui an. Comitetul Olimpic Român a decis să plătească, conform regulamentului IWF, în numele Federaţiei Române de Haltere (FRH), suma de 50.000 de dolari pentru ca echipa de haltere a României să poată concura la Jocurile Olimpice de la Sydney. Cihărean şi Mateaş, care se declară nevinovaţi, şi-au angajat avocaţi care să-i reprezinte în faţa Tribunalului de Arbitraj Sportiv sau, dacă va fi cazul, în faţa unei instanţe civile.

- Tot pe **17 septembrie,** preşedintele CIO, Juan Atonio Samaranch, pleacă în Spania pentru a fi alături de soţia sa, grav bolnavă. La scurt timp, soţia lui Samaranch, Maria Teresa Salisachs-Rowe, în vîrstă de 68 de ani, a decedat, la domiciliul său de la Barcelona, în urma unei maladii. Preşedintele CIO a avut, totuşi, puterea să revină la Sydney, pe data de 20 septembrie, pentru a asista în continuare la desfăşurarea Jocurilor. În semn de doliu, drapelul olimpic a fost coborît în bernă, pe Stadium Australia din Sydney, pentru 24 de ore.

18 septembrie - Cea mai mare surpriză a JO! Înotătoarea română Diana Mocanu, în vîrstă de 16 ani, cucerea aurul olimpic în proba de 100 m spate,

stabilind, totodată, cu timpul de 1:00:21, un nou record olimpic. Era prima medalie de aur pentru România la această ediţie a JO.

18 sept. - Ciclistul spaniol al echipei Kelme, Roberto Heras, a cîştigat, Turul Spaniei, fiind urmat de compatriotul său Angel Casero şi de rusul Pavel Tonkov.

19 septembrie - Echipa

feminină de gimnastică artistică, în componenţa Andreea Răducan, Simona Amînar, Maria Olaru, Loredana Boboc, Andreea Isărescu şi Claudia Presecan, cucerea medalia de aur în concursul pe echipe, iar înotătoarea Beatrice Cîşlaru îşi trecea în cont o a doua medalie olimpică, de data aceasta de argint, în proba de 200 m mixt.20 sep - Antrenorul Florin Halagian a ajuns la un acord cu preşedintele clubului Ceahlăul Piatra Neamţ, Gheorghe Ştefan, pentru a prelua conducerea tehnică a formaţiei nemţene.

- Pe data de 20 septembrie, se anunţă un nou ca dopaj: halterofilul bulgar Ivanov, campion olimp Barcelona, a fost dep pozitiv la furosemid (diu şi i se retrage medali argint cucerită, în prima categoria 56 kg.

- **21 septembrie** a fost mai productivă zi pe delegaţia Româ Gimnastele române o întreg podiumul la indiv compus: Andreea Răduc aur, Simona Amînar - a şi Maria Olaru - bronz. dovada incontestabil dominaţiei româneşt gimnastica feminină.

O nouă surpriză explode în concursul de sa românul Mihai Cov cucereşte medalia de deşi această medalie aşteptată de la Laura Ba (floretă), campioană olim en-titre, care, în final ocupa numai locul IV.

Judoka Simona Rich categoria 78 kg, îşi adjud medalia de bronz, la fe Iulian Raicea, la tir, în pr de pistol viteză 25 m. As România acumulase

dalii (4-2-4) după şase zile
a debutul competiției.
t în ziua a şasea, alți doi
rtivi bulgari pierd medaliile
erite la Sydney, pentru
aj: Isabela Dragneva
de aurul olimpic cucerit la
48 kg, iar lui Sevdalin
helov Minchev i se retrage
nzul obținut la categoria 62
Bulgaria totalizează 3
rtivi dopați şi riscă
cluderea din toate
petițiile pe durata unui

septembrie - A însemnat
firmarea unei noi stele a
tului mondial. Diana
canu a cucerit o nouă
dalie de aur, de data
asta în proba de 200 m
ate. Preşedintele Ro-
niei, Emil Constanti-
scu, a sosit la Sydney
ntru a urmări întrecerile.
eşedintele a rămas în
stralia numai pînă în data
25 septembrie.

septembrie - Echipajul
de două rame fără cîrmaci,
ătuit din Georgeta Damian
Doina Ignat, cuceresc
ma medalie de aur pentru
notajul românesc la
eastă ediție.

dereația Internațională de
ltere a anunțat dictarea
ei suspendări, pe termen
imitat, pentru federația
lgară şi expulzarea
terofililor bulgari din Satul
mpic, în urma descoperirii
ei sportivi dopați în acelaşi

septembrie - Echipajul
două vîsle categorie
ară, format din Constanța
rcică şi Angela Alupei,
ce o nouă medalie de aur
egației române. Succesul
estora este reeditat de
hipajul feminin de 8+1,
mat din Georgeta Damian,
brica Susanu, Ioana
eanu, Veronica Cochelea,
ana Gafencu, Elisabeta
ă, Magdalena Dumitrache,
ina Ignat şi Elena
orgescu, care aduce a
ia medalie de aur pentru
notajul românesc.
eta Lidia Şimon ocupă
ul al doilea în proba de
araton, iar Andreea
iducan cucereşte argintul
finala de la sărituri.
mnastul Marius Urzică are
evoluție foarte sigură în
ala de la cal cu mînere,
cerind aurul şi trecîndu-şi,
tfel, în palmares singurul
u care îi lipsea. Urzică a
cerit, astfel, prima medalie
mpică de aur din istoria
mnasticii masculine
mâneşti. România avea 9
edalii de aur şi se situa, în
el moment, pe locul VII în
ısamentul pe medalii !!!

septembrie - Atleta
abriela Szabo s-a impus,
m era de aşteptat, în finala
obei de 5.000 m, iar
mona Amînar a mai cucerit
nedalie, de bronz, în finala
sol.
tuşi, bomba zilei a fost
unțul Comisiei Medicale a
O conform căruia gimnasta
ndreea Răducan, cam-
ana olimpică absolută,
te suspectă de dopaj.
ndreea Răducan a fost
depistată pozitiv, la pseudoefedrină, în urma controlului antidoping efectuat după ce a cucerit medalia de aur în concursul individual compus. Comisia Medicală a CIO a propus retragerea medaliei de aur cucerită în concursul individual compus.

26 septembrie - Comitetul Executiv al CIO a decis, la propunerea Comisiei Medicale a acestui for, descalificarea gimnastei române Andreea Răducan, retragîndu-i medalia de aur cucerită în concursul individual compus. COR a contestat această decizie la Tribunalul de Arbitraj Sportiv, care însă a menținut decizia Comitetului Executiv al CIO. Medalia de aur din concursul individual compus i-a revenit Simonei Amânar, clasată pe locul al doilea, iar cea de argint Mariei Olaru. Răducan

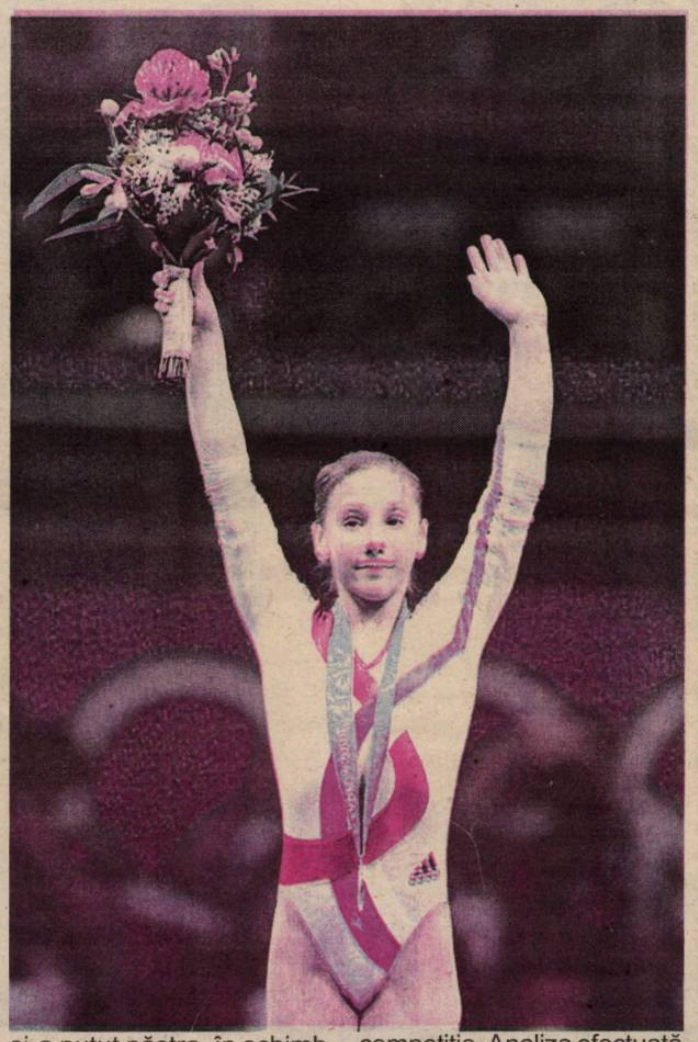

şi-a putut păstra, în schimb, medalia de aur obținută la concursul pe echipe, precum şi pe cea de argint obținută în proba de sărituri. Doctorul Ioachim Oană, medicul echipei române, care i-a prescris şi i-a administrat Andreei Răducan un medicament (nurofen - pentru răceală şi gripă) figurînd pe lista produselor considerate dopante şi, prin urmare, interzise, a fost exclus de la Jocurile Olimpice de la Sydney. Lui i s-a interzis, de asemenea, exercitarea profesiei la viitoarele Jocuri Olimpice de iarnă de la Salt Lake, din 2002 şi de vară, de la Atena, din 2004.

- A douăsprezecea zi **(27 septembrie):** a adus o nouă dezamăgire în rîndul delegației române: atleta Mihaela Melinte, campiona mondială şi deținătoarea recordului mondial, a fost împiedicată de un oficial al Federației Internaționale de Atletism (IAAF) să participe la calificările probei de aruncarea ciocanului pe motiv de dopaj. Melinte a fost depistată pozitiv cu nandrolon la un test antidoping efectuat pe data de 7 iunie, la Milano. Sportiva şi Comitetul Olimpic Român au contestat decizia organizatorilor la Tribunalul de Arbitraj Sportiv (TAS).

28 sept. - Echipa Rapid Bucureşti a ratat calificarea în turul al doilea al Cupei UEFA, după ce a terminat la egalitate, scor 0-0 (0-0), partida disputată, în deplasare, cu formația engleză FC Liverpool, contînd pentru manşa a doua a primului tur al competiției europene.

28 septembrie - TAS a menținut hotărîrea de scoatere din concursul olimpic a atletei Mihaela Melinte, deşi a recomandat IAAF să ceară scuze publice atletei române față de modul în care a fost scoasă din competiție. Analiza efectuată la mijlocul lunii octombrie a eşantionului B prelevat de la atleta română Mihaela Melinte a scos în evidență o cantitate de aproximativ 26 nanograme de nandrolon pe mililitru de urină, în timp ce rezultatul primului test, din luna iunie, a fost de 17,4 nanograme pe mililitru de urină. Urina aflată în al doilea eşantion era infectată şi depreciată, iar PH-ul urinar crescuse de la 6 la 10. FRA a întocmit un dosar pe care l-a înaintat IAAF, solicitînd ca forul internațional să ridice suspendarea pe o perioadă de doi ani dictată împotriva atletei române.

Preşedintele COR, Ion Țiriac a anunțat, în data de 28 septembrie, la Sydney, în cadrul unei conferințe de presă, că intenționează să demisioneze de la conducerea forului olimpic român, deoarece nu o poate exclude pe viață, din lotul olimpic, pe gimnasta Andreea Răducan, care a fost depistată pozitiv cu pseudoefedrină în timpul JO. Preşedintele COR a declarat că, în mod normal, ar trebui

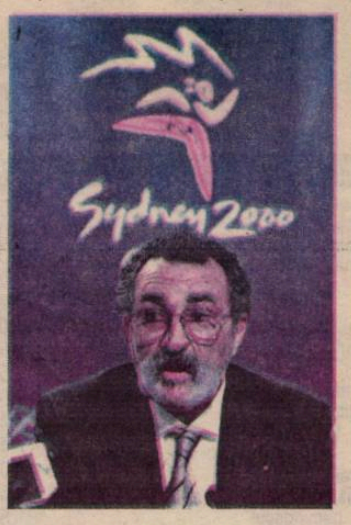

să o suspende pe Andreea Răducan, deoarece ea este considerată dopată de mişcarea olimpică internațională, dar, pentru că nu s-ar putea uita în ochii gimnastei dacă ar face acest lucru şi, totodată, pentru faptul că nu poate încălca deciziile COR, va demisiona. Pugilistul român Dorel Simion a adus prima medalie olimpică delegației române de box, care a avut în componență zece sportivi. Dorel Simion a fost învins în semifinalele categoriei 67 kg de rusul Oleg Saitov.

Înotătorul australian Ian Thorpe, în vîrstă de 17 ani, a obținut trei medalii de aur la Sydney, cucerind titlul olimpic în probele de 400 m liber, 4x100 m mixt şi 4x200 m liber.

30 seprembrie - Echipajul de canoe 2 - 1.000 m, avîndu-i în componență pe Mitică Pricop şi Florin Popescu, cucereşte cea de-a 11 medalie de aur, şi ultima, pentru delegația României.

Atleta Violeta Beclea-Szekely ocupă locul 2 în finala probei de 1.500 m, în timp ce Gabriela Szabo cucereşte medalia de bronz în cadrul aceleiaşi finale.

Atleta Oana Pantelimon a surprins pe toată lumea, cucerind medalia de bronz în proba de săritura în înălțime. Pantelimon şi-a depăşit, la Sydney, cea mai bună performanță din carieră, realizînd o săritură de 1,99 m.

Ştafeta americană de 4x400 (atît masculin cît şi feminin) a cucerit medalia de aur, iar Marion Jones a obținut, astfel, cea de-a cincea medalie la această ediție a JO, trei de aur şi două de bronz.

Camerun a învins, după prelugiri şi executarea loviturilor de departajare, Spania în finala turneului olimpic de fotbal. SUA a învins Australia în finala turneului de baschet şi a cucerit o nouă medalie de aur în această probă, reuşind să continue tradiția.

29 sept.: Prima parte a delegației României a plecat spre țară, urmată de a doua parte pe data de 2 octombrie.

OCTOMBRIE:

1 octombrie - Ultima zi a Olimpiadei a adus României încă două medalii: una de argint, prin pugilistul Marian Simion, învins în finala categoriei 71 kg de Ibraimov (Kazahstan), şi una de bronz, prin echipajul de canoe 2 - 500 m, alcătuit din aceiaşi Mitică Pricop şi Florin Popescu.

Festivitatea de închidere a Jocurilor Olimpice de vară Sydney 2000 a inclus, printre altele şi "cel mai impresionant foc de artificii din toate timpurile, un fluviu de flăcări lung de 15 km". Festivitatea a fost precedată de proba masculină de maraton, prin tradiție, ultima probă din cadrul Jocurilor Olimpice. Atletul etiopian Gezahgne Abera a cîştigat proba de maraton.

- Bilanțul delegației României la ultimele Jocuri Olimpice ale mileniului este următorul: 26 de medalii, dintre care 11 de aur, 6 de argint şi 9 de bronz, la care se adaugă 5

locuri IV, 4 locuri V şi 10 locuri VI. Astfel, la Sydney, România a ocupat locul 11 în clasamentul general pe medalii şi locul 12 la total de puncte obținute, cu 172 de puncte.

2 oct. - Adunarea Generală a Ligii Profesioniste de Fotbal l-a reales pe Dumitru Dragomir în funcția de preşedinte al acestui for. Dragomir a primit 11 voturi, în timp ce contracandidatul său, preşedintele clubului FC Național, Gino Iorgulescu, numai cinci.

3 oct. - Consiliul de Administrație al AFC Dinamo, întrunit la Club Polo, a decis eliberarea tehnicianului Cornel Dinu din funcția de antrenor principal al echipei de fotbal, începînd cu data de 4 octombrie.

5 oct. – Fotbalistul dinamovist Cătălin Hîldan, în vîrstă de 24 de ani, a murit, la Oltenița, în timpul partidei amicale pe care formația sa a disputat–o cu echipa locală Şantierul Naval Oltenița. Fostul fotbalist al formației Dinamo Bucureşti, Cătălin Hîldan, a fost înmormîntat, pe 8 octombrie, în jurul orei 16.20, în cimitirul satului Brăneşti, care se află în locul denumit "Valea Plîngerii".

6 oct .- Dinu Gheorghe a fost numit în funcția de preşedinte al Comitetului Director al UFC Rapid Bucureşti, în cadrul şedinței Consiliului de Administrație, cînd a fost aprobat noul statut al clubului. Preşedintele Consiliului de Administrație al UFC Rapid, George Copos, a fost desemnat preşedinte onorific al Comitetului Director al grupării feroviare, în timp ce Constantin Anghelache va fi vicepreşedinte.

6 oct - Selecționata de tineret a României a terminat la egalitate, scor 1-1 (1-0), partida disputată, în deplasare, cu reprezentativa similară a Italiei, în cadrul preliminariilor Campionatului European din anul 2002, grupa a VIII-a. Pentru naționala României a înscris M.Niculae '24, în timp ce golul echipei Italiei a fost marcat de Maresca, în minutul 56.

7 oct - Reprezentativa de fotbal a României a fost învinsă, pe stadionul "Giuseppe Meazza" din Milano, cu scorul de 3-0 (3-0), de selecționata similară a Italiei, într-o întîlnire din cadrul grupei a VIII-a a preliminariilor Cupei Mondiale din 2002.

8 oct - Echipa Rapid Bucureşti a fost învinsă, cu scorul de 2-0 (0-0), de formația Galatasaray Istanbul, într-o partidă amicală disputată pe stadionul "Ali Sami Yen". Golurile au fost marcate de Serkan, în minutul 67 şi de Burak, în minutul 83.

9 oct - Clubul Steaua Bucureşti a înregistrat, la Liga Profesionistă de Fotbal transferul jucătorului Daniel Bălan de la Foresta Suceava, dar fotbalistul a depus, în aceeaşi zi, un memoriu la LPF prin care declara că semnătura de pe contractul de transfer cu Steaua Bucureşti nu îi aparține. După ce au fost efectuate două expertize grafologice care au atestat faptul că semnătura de pe exemplarele contractului de transfer aparține lui Bălan, jucătorul s-a prezentat, pe 22 octombrie, la programul de pregătire al echipei antrenate de Victor Pițurcă.

11 octombrie - Comitetul Olimpic Român (COR) i-a premiat, în cadrul unei festivități organizate la "Clubul olimpicilor", de la Corbeanca, pe sportivii şi tehnicienii care au obținut rezultate bune la Jocurile Olimpice de la Sydney.

(va urma)

Pagini realizate de Ovidiu BOICA

TV ROMANIA

Luni, 8 ianuarie

07.00 Telematinal
09.00 Ploaia de stele
10.20 Omul care ştia prea puţin (f/r)
12.00 Surprize, surprize (r)
14.00 Jurnalul de prânz
14.15 CiberFan
14.30 Pro Patria
15.30 Vorbeşte-mi (s)
16.00 Cronica
17.30 Încurcături în familie (s)
18.00 Corect!
18.10 Seniorii cetăţii
19.00 Info-Mania
19.10 Avanpremieră. Ştiri
19.15 Pasiuni (s)
20.00 Jurnal. Meteo
20.40 Sport
20.45 Iartă-mă!
21.45 Love Story (SUA, 1970)
23.30 Jurnalul de noapte
23.45 Decembrie 1989
00.25 Lumea dansului
00.50 Marele Jazz

Marţi, 9 ianuarie

07.00 Telematinal
09.00 Jurnal regional
09.40 Practic TV
10.30 TV Cluj
11.20 TV Iaşi
12.10 TV Timişoara
13.00 Ora G (r)
14.00 Jurnalul de prânz
14.15 CiberFan
14.30 Iartă-mă! (r)
15.30 Vorbeşte-mi (s)
16.30 Cronica
17.30 Încurcături în familie (s)
18.00 Corect!
18.10 Pentru dvs., Doamnă!
19.00 Info-Mania
19.10 Avanpremieră. Ştiri
19.15 Pasiuni (s)
20.00 Jurnal. Meteo
20.40 Sport
20.45 Supa (SUA, 1997)
21.15 În flagrant
23.00 Amprente
23.15 Jurnal
23.30 Economia
00.15 Marele Jazz

Miercuri, 10 ianuarie

07.00 Telematinal
09.00 Jurnal regional
09.40 Practic TV
10.30 TVR Cluj
11.15 TVR Iaşi
12.00 TVR Timişoara
12.45 Tezaur folcloric (r)
14.00 Jurnalul de prânz
14.15 CiberFan
14.30 TVR Craiova
15.30 Vorbeşte-mi! (s)
16.00 Panorama
17.30 Încurcături în familie (s)
18.00 Corect
18.10 Impas în doi
19.00 Info-Mania
19.10 Avanpremieră. Ştiri
19.15 Pasiuni (s)
20.00 Jurnal. Meteo
21.30 Recurs la morală
21.40 Cu ochii'n patru
22.20 Eu, cetăţeanul!
23.15 Jurnalul de noapte
23.30 "Dreptate" fără lege (SUA, 1998)

Joi, 11 ianuarie

07.00 Telematinal
09.00 Jurnal regional
09.40 Practic TV
10.30 TVR Cluj
11.20 TVR Iaşi
12.15 TVR Timişoara
13.05 Recurs la morală (r)
14.00 Jurnalul de prânz
14.15 CiberFan
14.30 Drepturile omului
15.30 Vorbeşte-mi! (s)
16.00 Convieţuiri
17.30 Încurcături în familie (s)
18.00 Corect
18.10 Medicina pentru toţi
19.00 Info-Mania
19.10 Avanpremieră. Ştiri
19.15 Pasiuni (s)
20.00 Jurnal. Meteo
20.40 Sport
20.45 Film serial
21.45 Academia de presă
23.00 Reflecţii rutiere
23.15 Jurnalul de noapte
23.30 Martorul tăcut (s)
01.00 Marele Jazz

Vineri, 12 ianuarie

07.00 Telematinal
09.00 Jurnal regional
09.40 Practic TV
10.40 TVR Cluj
11.30 TVR Iaşi
12.20 TVR Timişoara
13:10 Medicina pentru toţi (r)
14.00 Jurnalul de prânz
14.15 CiberFan
14.30 Garantat 100% (r)
15.30 Trupa de şoc (r)
16.30 Tribuna partidelor...
17.00 Fereastră spre America
17.30 Încurcături în familie (s)
18.00 Corect!
18.10 O vedetă... populară
19.00 Info-mania
19.10 Avanpremieră. Ştiri
19.15 Pasiuni (s)
20.00 Jurnal. Meteo
20.40 Sport
20.45 Ploaia de stele
22.15 Talkshow
23.15 Jurnalul de noapte
23.30 Profesioniştii
00.30 Rock la miezul nopţii

tvr2

Luni, 8 ianuarie

07.00 Familia Porter (s.r)
07.35 Piatra magică (s/r)
08.05 Sally, vrăjitoarea (s/d.a.)
08.35 Toţi împreună
09.20 Trupa DP2
10.50 Ştiri
11.00 NBA - Campionatul de Baschet
13.00 NBA action (r)
13.30 Osia lumii (r)
14.00 Desene animate
14.45 Femeia ispititoare (s)
15.30 Veni, Video, Vici!
15.45 Ştiri
15.50 Jonathan Creek (s/r)
16.40 Serial de călătorii
17.10 Expediţie în necunoscut
18.00 Telejurnal TVR2
19.00 Cinci pentru naţiune
20.45 S Club 7 la Miami (s)
21.10 Obsesia vitezei
21.55 Sport plus
22.40 Ştiri
22.45 Ştiri bancare şi bursiere
22.50 Teatru TV
00.30 TVM Mesager

Marţi, 9 ianuarie

07.00 Familia Porter (s/r)
07.35 S Club 7 la Miami (r)
08.05 Desene animate
08.35 Toţi, împreună
09.20 Veni, Video, Vici! (r)
09.35 Teatru TV
11.25 Ştiri
11.30 Obsesia vitezei (r)
12.15 Sport plus (s)
13.00 În numele sportului (r)
13.30 Tribuna partidelor parlamentare
14.00 Desene animate
14.45 Femeia ispititoare (s)
15.30 Veni, Video, Vici!
15.45 Ştiri
15.50 Tradiţii (r)
16.25 Călătorind prin ţară
17.40 Familia şi legea (s)
18.30 Telejurnal TVR 2
19.00 Cinci pentru naţiune
20.45 S Club 7 la Miami (s)
21.15 Pragul de sus
22.30 Ştiri
22.35 Ştiri bancare şi bursiere
22.45 Film artistic
23.45 TVM Mesager

Miercuri, 10 ianuarie

07.00 Tip-Top, Mini-Top (r)
07.35 S Club 7 la Miami (s/r)
08.05 Desene animate
08.35 Toţi împreună
09.35 Top TVR 2 (r)
10.35 Ştiri
10.40 Film artistic (r)
12.30 Documentar
13.30 Cronici votive
14.45 Femeia ispititoare (s)
15.30 Veni, Video, Vici!
15.45 Ştiri
15.50 Să mori din dragoste (s)
16.40 Serial de călătorii
17.40 Familia şi legea (s)
18.30 Telejurnal TVR 2
19.00 Cinci pentru naţiune
20.45 S Club 7 înapoi în anii '50 (s)
21.15 Pe muchie de cuţit
22.30 Ştiri
22.35 Ştiri bancare şi bursiere
22.40 Film artistic
00.20 TVM Mesager

Joi, 11 ianuarie

07.00 Răscruci (r)
07.35 S Club 7 la Miami (s/r)
08.05 Desene animate
08.35 Toţi, împreună
09.20 Documentar (r)
10.50 Ştiri
11.00 Ferma (r)
12.05 Mistere şi scandaluri (r)
13.00 Documentar
13.30 Tribuna partidelor parlamentare
14.00 D.a.
14.45 Femeia ispititoare (s)
15.30 Veni, video, vici!
15.45 Germaine şi Benjamin (s)
16.40 Atlas
17.10 Documentar
17.40 Plus 2001
18.30 Telejurnal TVR 2
19.00 Cinci pentru naţiune
20.45 S Club 7 înapoi în anii '50 (s)
21.15 Documentar
22.30 Ştiri
22.35 Ştiri bancare şi bursiere
22.50 Cinematograful de artă
00.30 TVM Mesager

Vineri, 12 ianuarie

07.00 Arta apărării (r)
07.30 S Club 7... (s/r)
08.05 D.a. (r)
08.35 Toţi, împreună
09.20 Studio la vedere
10.50 Cinematograful de artă (r)
12.35 Televiziunea, dragostea mea (div:)
13.35 Documentar
14.00 D.a.
14.45 Femeia ispititoare (s)
15.30 Veni, Video, Vici!
15.45 Ştiri
15.50 Samuraiul (s)
16.40 Arca lui Noe
17.10 Spectacolul lumii
17.40 Marele Bob (s)
18.30 Telejurnal TVR2
19.00 Cinci pentru naţiune
20.45 S Club 7 la Miami (s)
22.15 D'ale lu' Mitică
22.30 Ştiri
22.35 Ştiri bancare şi bursiere
22.50 Film artistic
00.40 TVM Mesager

PRO TV

Luni, 8 ianuarie

07.00 Bună dimineaţa!
10.00 Tânăr şi neliniştit (s/r)
11.00 Ally McBeal (s/r)
12.00 Tom Show (s)
12.20 Ochi pentru ochi (SUA, 1981)
14.00 Dosarul Pelican (f/r)
16.00 Tânăr şi neliniştit (s)
16.55 Jocuri magice
17.00 Ştirile Pro TV
17.40 Sens unic
17.45 Teo
19.00 Ştirile Pro TV
20.00 Omul meteorit (SUA, 1993)
21.55 Ştirile Pro TV
22.00 Urmărire generală
23.00 Avocaţii (s)
00.05 X şi Zero
00.25 Profit
00.30 Omul care aduce cartea
00.35 ProTV te ascultă ce vezi
00.45 Seinfeld (s)

Marţi, 9 ianuarie

07.00 Bună dimineaţa!
10.00 Tânăr şi neliniştit (s/r)
11.00 Tom Show (s)
12.20 The Best of Times (SUA, 1986)
14.15 Omul meteorit (f/r)
16.00 Tânăr şi neliniştit (s)
16.55 Jocuri magice
17.00 Ştirile Pro TV
17.40 Sens unic
17.45 Teo
19.00 Ştirile Pro TV
20.00 Expertul (s)
21.00 Spitalul de urgenţă (s)
21.55 Ştirile Pro TV
22.00 Seria: Extralarge 1 (SUA/Germania/Italia, 1991)
23.45 Pro TV te ascultă ce vezi
23.50 X şi Zero
00.00 Ştirile Pro TV
00.30 Seinfeld
01.00 Doug şi Carrie (s)
02.00 Un ceai în Sahara (Anglia, '90)

Miercuri, 10 ianuarie

07.00 Bună dimineaţa!
10.00 Tânăr şi neliniştit (s/r)
11.00 Pensacola (s/r)
11.50 Tom Show (s)
12.30 Extralarge 1 (f/r)
14.15 Fitz (s)
15.05 Expertul (s/r)
16.00 Tânăr şi neliniştit (s)
16.55 Jocuri magice
17.00 Ştirile Pro TV
17.40 Sens unic
17.45 Teo
18.50 Dăruieşti şi câştigi!
19.00 Ştirile Pro TV
20.00 Stăpânii apei (SUA,1995)
21.55 Ştirile Pro TV
22.00 Extralarge (SUA/Germ./It., '91)
23.45 Omul care aduce cartea
23.50 Pro TV te ascultă ce vezi
00.05 X şi Zero
00.05 Ştirile Pro TV
00.25 Profit
00.30 Seinfeld (s)
01.00 Doug şi Carrie (s)
02.00 Hoods (dramă, SUA, '98)

Joi, 11 ianuarie

07.00 Bună dimineaţa!
09.30 Tânăr şi neliniştit (r)
10.30 Pensacola - forţa de elită (r)
11.30 Benny Hill
12.00 Tom Show (s)
12.30 Extralarge (f/r)
14.15 Stăpânii apei (f/r)
16.00 Tânăr şi neliniştit (s)
16.55 Jocuri magice
17.00 Ştirile Pro TV
17.40 Sens unic
17.45 Teo
19.00 Ştirile Pro TV
20.00 Hear No Evil)SUA, 1993)
21.55 Ştirile Pro TV
22.00 Iarba dracului (SUA, '87)
23.45 Ştirile Pro TV
00.00 Pro TV te ascultă ce vezi
00.05 Zero
01.00 Seinfeld (s)
01.30 Doug şi Carrie (s)
02.00 Un poliţist şi jumătate (SUA, 1993)

Vineri, 12 ianuarie

07.00 Bună dimineaţa!
09.30 Tânăr şi neliniştit (r)
10.30 Pensacola - forţa de elită (r)
11.30 Benny Hill
12.00 Tom Show (s)
12.30 Iarba dracului (f/r)
14.15 Hear No Evil (f/r)
16.00 Tânăr şi neliniştit (s)
16.55 Jocuri magice
17.00 Ştirile Pro TV
17.40 Sens unic
17.45 Teo
19.00 Ştirile Pro TV
20.00 Luna de porţelan (thriller, SUA, '94)
21.55 Ştirile Pro TV
22.00 Viaţă dublă (thriller, SUA, 1986)
23.50 Pro TV te ascultă ce vezi
23.55 X şi Zero
00.00 Seinfeld (s)
01.30 Doug şi Carrie (s)
02.00 Desire (co., SUA, '36)

TELEVIZIUNEA antena

Luni, 8 ianuarie

07.00 Observator
08.00 'Neaţa
11.00 A treia planetă de la soare (s)
11.30 Prezentul simplu
12.30 Brigada mobilă (r)
13.00 Ştirile amiezii
13.15 Dragostea învinge (s)
14.00 La mulţi ani, Wanda June (SUA, 1971)
16.00 Zile din viaţa noastră (s)
17.00 Ştiri
17.20 Te voi iubi mereu (s)
19.00 Observator
19.45 Niciodată să nu spui niciodată (Anglia, 1983)
22.00 Marius Tucă Show
23.00 Observator
23.30 Noaptea târziu cu Mircea Badea
00.30 Cisco Pike (SUA, 1972)
02.00 Suflete rătăcite (s)
03.15 Te voi iubi mereu (s/r)
04.00 Noaptea târziu (r)
05.00 Uraganul (s)
06.00 Ape liniştite(s)

Marţi, 9 ianuarie

07.00 Observator
08.00 'Neaţa
11.00 S-a furat coapsa lui Jupiter (Franţa, 1980)
13.00 Ştirile amiezii
13.15 Dragostea învinge (s)
14.00 Violetele sunt albastre (SUA, 1986)
16.00 Zile din viaţa noastră (s)
17.00 Ştiri
17.20 Te voi iubi mereu (s)
19.00 Observator
20.00 Captivul SUA,1998)
22.00 Marius Tucă Show
23.00 Observator
23.30 Noaptea târziu cu Mircea Badea
00.30 Violetele sunt albastre (f/r)
02.00 Suflete rătăcite (s)
03.15 Te voi iubi mereu (s/r)
04.00 Noaptea târziu... (r)
05.00 Uraganul (s)
06.00 Ape liniştite (s)

Miercuri, 10 ianuarie

07.00 Observator
08.00 "Neaţa
11.00 Phffft (SUA, 1954)
13.00 Ştirile amiezii
13.15 Dragostea învinge (s)
14.00 Film artistic
16.00 Zile din viaţa noastră (s)
17.00 Ştiri
17.20 Te voi iubi mereu (s)
19.00 Observator
20.00 Justiţiarul (SUa, 1981)
22.00 Marius Tucă Show
23.00 Observator
23.30 Noaptea târziu cu Mircea Badea
00.30 Muzica destinului (SUA, 1993)
02.00 Suflete rătăcite (r)
03.15 Te voi iubi mereu (s/r)
05.00 Uraganul (s)
06.00 Ape liniştite (s)

Joi, 11 ianuarie

07.00 Observator
08.00 'Neaţa
11.00 Under The Yum Yum Tree (SUA, 1963)
13.00 Ştirile amiezii
13.15 Dragostea învinge (s)
14.00 Departe de Moscova (SUA, 1984)
16.00 Zile din viaţa noastră (s)
16.50 Joi TeleEurobingo 2
19.00 Observator
19.50 Din dragoste
21.30 Brigada mobilă
22.00 Marius Tucă Show
23.00 Observator
23.30 Noaptea târziu cu Mircea Badea
00.30 În spirit american (Anglia, 1986)
02.00 Suflete rătăcite (s)
03.30 Zile din viaţa noastră (s/r)
04.15 Noaptea târziu... (r)
05.00 Uraganul (s)
06.00 Ape liniştite (s)

Vineri, 12 ianuarie

07.00 Observator
08.00 'Neaţa
11.00 Din dragoste (r)
13.00 Ştirile amiezii
13.15 Dragostea învinge (s)
14.00 Vecinii (co., SUA, 1981)
16.00 Zile din viaţa noastră (s)
17.00 Ştiri
17.15 Simţul dreptăţii
18.10 Te voi iubi mereu (s)
19.00 Observator
19.50 Operaţiunea Delta Force (f.a., SUA, 1996)
22.00 Stargate (s)
23.00 Observator
23.30 Noaptea târziu...
00.30 American Ninja (f.a., SUA, 1991)
02.00 Suflete rătăcite (s)
03.00 Te voi iubi mereu (s/r)
04.00 Simţul dreptăţii (s/r)
05.00 Uraganul (s)
06.00 Ape liniştite (s)

Batistuta renunţă în 2003

"Mă pregătesc să părăsesc fotbalul. Totdeauna am crezut că atunci când ajungi la 30 de ani te gândeşti serios ce ai de făcut pe viitor. Momentan, mă simt bine din toate punctele de vedere şi o să joc fotbal în continuare. Însă, în 2003, după mai mult de zece sezoane în cel mai puternic campionat din lume, mă voi retrage".

Acestea sunt cuvintele lui Gabriel Batistuta (foto), cel mai bun marcator din istoria Fiorentinei şi actualmente golgeterul lui AS Roma. Este pentru a doua oară în ultimele luni când starul argentinian admite că va pune ghetele în cui la finalul actualului contract. Anunţul reprezintă o cruntă dezamăgire pentru fanii din Argenita, care sperau că Batistuta să-şi încheie cariera acolo de unde a plecat la Fiorentina, adică Bocas Juniors. Însă el a ţinut să precizeze că nu se pune problema întoarcerii acasă din cauza violenţelor care marchează fotbalul din ţara sa natală.

În cei nouă ani petrecuţi la Fiorentina, Batistuta nu a obţinut nici un trofeu major. Transferul său la AS Roma a făcut din noua sa echipă marea favorită la titlu. Până acum, argentinianul a înscris zece goluri, cu unul mai puţin decât golgeterul din Seria A, milanezul Şevcenko.

Mireasă la 17 ani

Tenismanul chilian Marcelo Rios s-a căsătorit cu Giuliana Sotela

Pentru tenismanul chilian Marcelo Rios, ziua de 26 decembrie a avut o dublă semnificaţie: a împlinit 25 de ani şi a celebrat cununia civilă şi religioasă cu logodnica sa, Giuliana Sotela. Proaspăta doamnă Rios are numai 17 ani şi este fiica unui magnat al presei din Costa Rica, Mario Sotela. Cununia civilă a fost găzduită de casa părintească a tenismanului. Pentru acest veniment, Giuliana a îmbrăcat o rochiţă scurtă, albă, cu broderie albastră. Dacă Rios a sosit la casa părinţilor săi cu două ore înainte de ceremonie, Giuliana, însoţită de părinţii săi, Alexandra Acuna şi Mario Sotela, dar şi de bunica ei, Roxy Sotela, a venit cu doar câteva minute înainte de festivitate. Ceremonia religioasă, la care au participat 450 de invitaţii, s-a desfăşurat în Biserica Santa Ursula din localitatea Vitacura, în apropierea capitalei chiliene. Îmbrăcată într-o somptuoasă rochie albă, Giuliana a impresionat întreaga asistenţă.

Ca o curiozitate, mama Giulianei s-a căsătorit cu Mario Sotela tot la 17 ani, vârstă pe care o are acum soţia lui Rios.

"Anul care se încheie nu a fost bun pe plan profesional, dar a fost favorabil din punct de vedere personal", a declarat Rios, numărul 35 în clasamentul ATP. Deşi intenţiona să se retragă din activitate, tenismanul a afirmat: "Giuliana m-a convins să nu renunţ şi să încerc să joc din nou ca înainte".

<<Găselniţa>> de la Slănic

Antrenorii români au descoperit înaintea cercetătorilor francezi efectele pregătirii sub presiune atmosferică

În ultimul timp, antrenamentele efectuate sub presiune atmosferică au captat în mod deosebit atenţia cercetătorilor. Zilele trecute s-a încheiat experimentul unor specialişti francezi, care au monitorizat timp de trei săptămâni reacţiile a 15 sportivi ce s-au antrenat într-o încăpere perfect etanşă. De trei ori pe săptămână, timp de 90 de minute, subiecţii s-au pregătit în "capsula" respectivă respirând oxigen pompat cu presiune, la 1,6 bari, ceea ce echivala cu antrenamente la şase metri adâncime sub nivelul mării. Concluziile premilinarii au arătat că sportivii au resimţit mult mai puţin oboseala în timpul exerciţiilor pe care le-au făcut, revenindu-şi totodată mult mai repede după efort. Experimentul s-a desfăşurat într-un centru de cercetări subacvatic din Marsilia. "Găselniţa" specialiştilor francezi nu este chiar o premieră în lume. Antrenamente la adâncime s-au făcut şi în România. Şi nu de azi, de ieri,. Câţiva antrenori de atrelism de la noi au remarcat imediat efectele pregătirii în inima unui munte. La 220 m adâncime. În salina de la Slănic Prahova.

Şi Violeta Szekely a alergat în salină

Bazându-se pe studiile unor medici asupra astmaticilor, profesorul Ion Puică, dar nu numai el, şi-a dat imediat seama de efectul benefic al aerosolilor de sare în stare solidă asupra elevelor sale. Cam trei luni pe an, din 1983 încoace, Maricica Puică şi Paula Ivan au alergat în timpul iernii în salină, unde presiunea atmosferică era mai ridicată. În salină temperatura era aproape constantă (14 grade Celsius), ceea ce a permis campioanelor olimpice o alergare de intensitate sporită la antrenamente. Tot aici s-a antrenat în trecut şi Violeta Beclea-Szekely, vicecampioană olimpică la Sudney. După JO de la Atlanta, în salină s-au pregătit în timpul iernii mai mult aruncătorii grupei lui Dan Serafim, care au obţinut rezultate remarcabile la Mondialele de anul trecut, de la Sevilla. Pentru aruncători, marele avantaj este că ei pot face nestingheriţi lansările de suliţă, ciocan sau disc, tehnica nefiind afectată de frigul de afară. Actualmente, semifondiştele noastre de valoare au renunţat să mai vină la Slănic, preferând antrenamentele în ţări cu climă blândă.

Pagină realizată de Ovidiu BOICA

Nimeni nu e ca Nadia

Odată cu ea a apărut nota 10. Emblema perfecţiunii. Ea a acaparat, în aceeaşi săptămână, coperţile a trei publicaţii prestigioase: Time, News Week şi Sports Illustrated. Prin ea, gimnastica s-a schimbat, devenind sportul vioiciunii şi graţiei.

Cea mai bună gimnastă a tuturor tompirilor nu putea lipsi din clasamentul personalităţilor sportive ale secolului alcătuit de Reuters

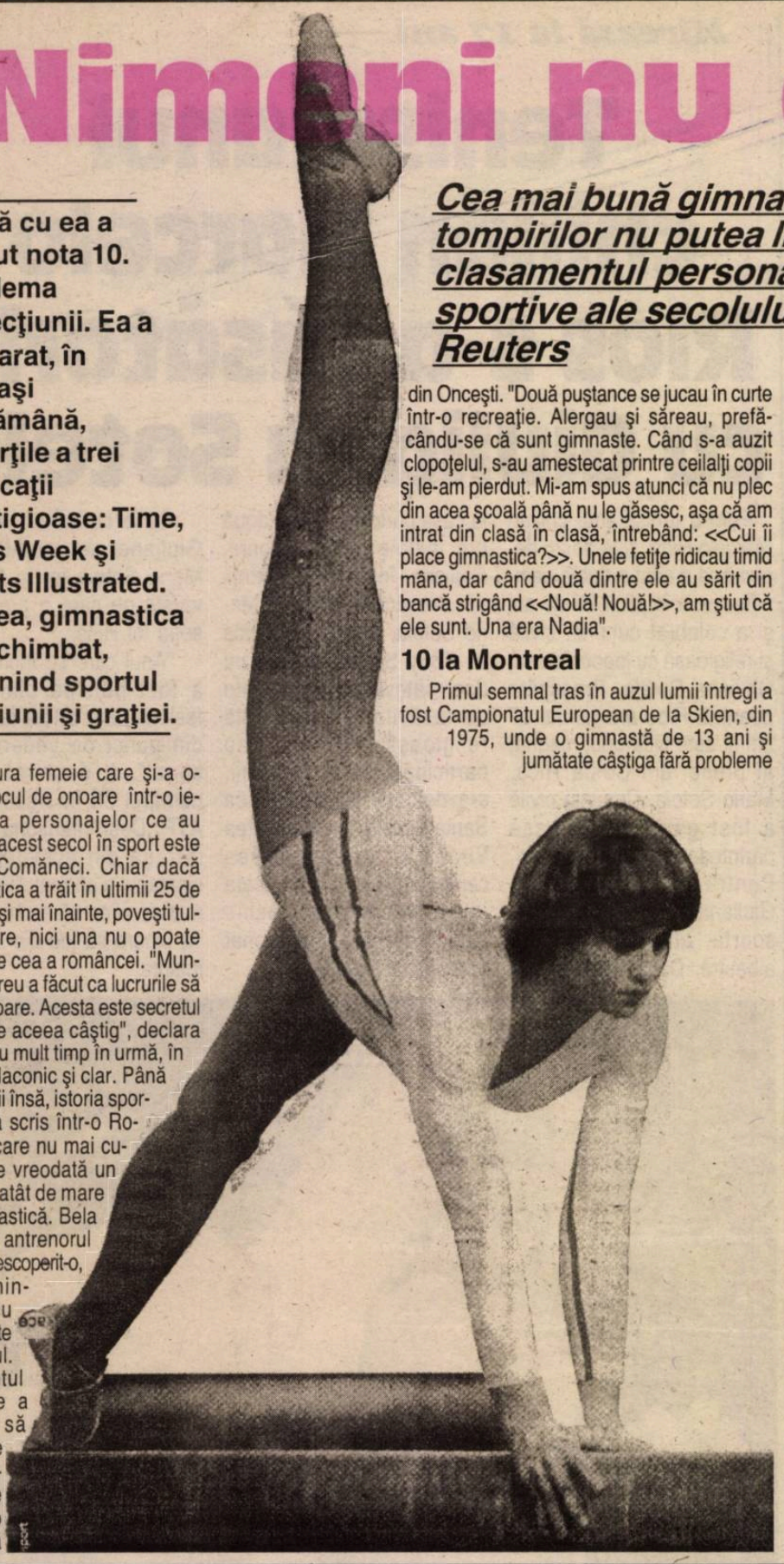

Singura femeie care şi-a ocupat locul de onoare într-o ierarhie a personajelor ce au marcat acest secol în sport este Nadia Comăneci. Chiar dacă gimnastica a trăit în ultimii 25 de ani, dar şi mai înainte, poveşti tulburătoare, nici una nu o poate egala pe cea a româncei. "Munca din greu a făcut ca lucrurile să pară uşoare. Acesta este secretul meu. De aceea câştig", declara Nadia cu mult timp în urmă, în stilul ei laconic şi clar. Până la victorii însă, istoria sportivei s-a scris într-o Românie care nu mai cunoscuse vreodată un succes atât de mare în gimnastică. Bela Karoly, antrenorul care a descoperit-o, îşi aminteşte cu exactitate episodul. Momentul în care a pornit să caute fetiţe talentate într-o şcoală din Onceşti. "Două puştance se jucau în curte într-o recreaţie. Alergau şi săreau, prefăcându-se că sunt gimnaste. Când s-a auzit clopoţelul, s-au amestecat printre ceilalţi copii şi le-am pierdut. Mi-am spus atunci că nu plec din acea şcoală până nu le găsesc, aşa că am intrat din clasă în clasă, întrebând: <<Cui îi place gimnastica?>>. Unele fetiţe ridicau timid mâna, dar când două dintre ele au sărit din bancă strigând <<Nouă! Nouă!>>, am ştiut că ele sunt. Una era Nadia".

10 la Montreal

Primul semnal tras în auzul lumii întregi a fost Campionatul European de la Skien, din 1975, unde o gimnastă de 13 ani şi jumătate câştiga fără probleme titlul continental şi alte trei medalii de aur pe aparate. Vedetele vremii, Ludmila Turişceva, Olga Korbut sau Nelli Kim, n-au părut îngrijorate. Aveau să intre însă cu adevărat în umbră un an mai târziu. Jocurile Olimpice de la Montreal au fost momentul de triumf deplin şi de necontestat al Nadiei Comăneci. Nu doar titlurile cucerite au făcut-o să uimească lumea, ci felul în care le-a obţinut. Notele de 10, şapte la număr, premieră pentru o Olimpiadă, au provocat acea clipă de colaps a maşinii, tabela electronică afişând mare 1:00 pentru că printre ledurile ei perfecţiunea nu fusese prevăzută. Şi salutul Nadiei, singura abatere de la seriozitatea de concurs, acea fluturare a mâinilor pe care au copiat-o apoi toate gimnastele. De mult sportul mondial nu mai fusese subjugat cu atâta autoritate, dar şi cu atâta graţie.

O tipă cu personalitate

Şi, de atunci, tot ce a făcut Nadia s-a adăugat acelei minuni, sporind prestigiul şi faima româncei. Iar episoadele controversate (retragerea echipei României de la CE de la Praga din ordinul lui Nicolae Ceauşescu, arbitrajul net părtinitor la JO de la Moscova, accidentarea de la Fort Worth) i-au îmbogăţit profitul.

După ce s-a retras, în 1984, lumea gimnasticii n-a uitat-o, în ciuda ieşirilor tot mai rare din ţară. Viaţa grea şi apăsătoare din România a determinat-o să fugă în 1989 în Statele Unite, imaginea Nadiei făcând din nou turul lumii. Iar cei care au votat-o acum drept una dintre personalităţile sportive ale secolului au ţinut cont de toate acestea.

Clasament Reuters

Sportiv	Sport	Nr. voturi
1. Pele (Brazilia)	fotbal	146
2. Muhammad Ali (SUA)	box	140
3. Carl Lewis (SUA)	atletism	94
4. Michael Jordan (SUA)	baschet	80
5. Jesse Owens (SUA)	atletism	49
6. Don Bradman (Australia)	cricket	22
7. Eddy Merckx (Belgia)	ciclism	21
8. Pierre de Coubertin (Franţa)	olimpism	18
9. Jack Nicklaus (SUA)	golf	16
9. Mark Spitz (SUA)	înot	16
9. Paavo Nurmi (Finlanda)	atletism	16
12. Nadia Comăneci (România)	gimnastică	12
13. Pete Sampras (SUA)	tenis	11
14. Emil Zatopek (Cehoslovacia)	atletism	9
14. Ayrton Senna (Brazilia)	automobilism	9

Pele a câştigat

Ierarhia Reuters l-a desemnat pe fostul fotbalist brazilian Pele (în imagine) drept personalitatea sportivă cea mai importantă a secolului, cu şase voturi mai mult decât alt "uriaş", boxerul Muhammad Ali.

"Un gentelman, un geniu, sportivul perfect", şi-a motivat alegerea Jeremy Walker de la Yomiuri Shimbun din Tokio, unul dintre cei 54 de votanţi (din 35 de ţări). "E încă foarte cunoscut în lume şi a fost întotdeauna un mare ambasador al fotbalului", crede Andreas Jaros de la Sportmagazin din Austria. Câştigător cu "naţionala" Braziliei a trei titluri mondiale (1958, 1962, 1970), autor a peste 1200 de goluri în carieră, Pele a impresionat prin calităţile atletice şi

îndemânarea de a controla mingea.

Circuitul din junglă

Construcţia pistei de la Sepang, care găzduieşte penultima etapă a F1, a durat 14 luni şi a costat 75 de milioane de dolari

Aflată deja în F1 prin intermediul lui Petronas, partenerul lui Sauber, Malaysia a visat mereu să găzduiască o etapă a "Marelui Circ". Nu-i deci de mirare că în 1997, într-un moment în care Bernie Ecclestone, omul care face şi desface totul în competiţia automobilistică supremă, a vorbit de expansiune, asiaticii n-au stat pe gânduri nici o clipă, Guvernul a emis în 24 de ore o Ordonanţă privind constituirea unui fond special pentru construcţia unui complex auto. Apoi, în mai puţin de două săptămâni au fost găsiţi sponsorii şi a fost ales locul pe care urma să se realizeze construcţia: Sepang, o mică localitate la 50 de kilometri sud de Kuala Lumpur, în inima junglei, acolo unde se derulau deja lucrările la noul aeroport internaţional. Cu toate că rapiditatea şi determinarea malaysienilor lăsau pe oricine mască, atunci când premierul Dato Seri Dr. Mahathir Mohamad şi-a pus semnătura pe documentul prin care solicita FIA să includă ţara sa în calendarul Formulei 1, ediţia 1999 s-a crezut că este vorba de o glumă. Nimeni nu-şi putea închipui că Sepang International Circuit va putea fi gata în mai puţin de un an şi jumătate. Dar aşa a fost.

Hamid Ali, managerul general al Malaysia Airport Technical Services, firma care administrează complexul, a pus în caietul de sarcini drept condiţie primordială termenul limită. Din cele 14 firme ce-şi depuseseră iniţial dosarul au mai rămas în cursă doar două şi, după studiul ofertelor, a fost aleasă firma germană Tilke GmbH. Hermann Tike îi avea drept principali parteneri pe Ulrich Merres şi pe fostul pilot de F1, actualmente comentator pentru DF1, Marc Surer. Circa 2.500 de oameni au lucrat 14 luni într-un ritm infernal, costurile ridicându-se la peste 75 de milioane de dolari. Rezultatele sunt excepţionale.

Templul vitezei

Gateway Park cuprinde, pe o suprafaţă de 260 de hectare, piste de karting, raliu, motocros, hoteluri, camping, teren de golf, şi elementul său central, circuitul de F1. Traseul are o lungime de 5,542 kilometri şi o lăţime între 16 şi 22 de metri, "desenul" său cuprinzând 15 viraje şi 8 linii drepte, între care două de aproape un kilometru, pe care se pot atinge, potrivit simulărilor pe computer, 310 km/h. Astfel circuitul este nu doar foarte rapid, ci permite piloţilor să depăşească şi să abordeze trasee diferite, lucruri destul de rare la pistele cuprinse actualmente în calendarul F1.

Facilităţile sunt de asemenea la cel mai înalt nivel. Construcţiile îmbină stilurile european şi tropical şi sunt realizate din beton, aluminiu şi mozaic. Sunt ample, luminoase şi oferă un confort demn de o sală de spectacole, prin instalaţiile de climatizare şi geamurile fumurii menite a-i proteja pe spectatori de temperaturile de peste 35 grade şi umiditatea ce atinge 80-85%. La întreceri pot asista 130.000 de oameni, între care 30.000 în tribuna oficială (unică prin faptul că are două zone opuse cu locuri pe scaune), care cuprinde şi câte 18 boxe şi platforme cu loje VIP. În cele 4 tribune naturale pot lua loc alţi 100.000 de spectatori, remarcabil fiind faptul că din orice loc te-ai afla poţi vedea 75% din traseu, lucru posibil doar pe "ovalele" din America.

Singura problemă în acest moment este doar criza economică prin care trece Asia de sud-est, demonstrată şi de faptul că moneda locală, ringit, a pierdut numai anul trecut 50% din valoare în raport cu dolarul. Acest fapt a afectat şi vânzările de bilete, al căror preţ variază între 200 şi 380 de dolari, marea majoritate a celor care au făcut rezervări fiind străini.

Pagină realizată de Ovidiu BOICA

BIBLIOTECA „ASTRA" SIBIU

BIBLIOTECA ASTRA SIBIU

Tribuna sporturilor

Anul XI, nr. 550, 15 ianuarie - 21 ianuarie 2001 — 8 pagini 1500 lei

Fotbal/ Inițiativă

Primăria Sibiu vrea să se implice cu adevărat în fotbal

După cum se ştie, recent, Primăria Sibiu a avut o iniţiativă pentru a ajuta, în cel de-al doisprezecelea ceas, fotbalul sibian. Ideea principală a fost aceea de a ajuta o echipă, căruia să-i pună la dispoziţie atât baza materială (stadionul "Municipal") cât şi suportul financiar. În consecinţă, atenţia s-a îndreptat spre Danco Şoimii şi CS Universitatea, echipe care, cu toate că au probleme, prin fuzionarea lor ar putea da naştere la ceea ce orice sibian încă mai speră, o echipă de fotbal puternică ce să reprezinte oraşul nostru la cel mai înalt nivel competiţional. Săptămâna trecută a avut loc o primă serie de negocieri între conducerile celor două formaţii, finalizate cât se poate de promiţător. Aşadar, sibienii mai au de aşteptat doar până la şedinţa Consiliului Local din această lună pentru ca noua formaţie ce va lua naştere prin asocierea celor două formaţii să poată lua fiinţă. După toate probabilităţile, echipa se va numi CSU Şoimii Sibiu şi va avea ca obiectiv, anul viitor, promovarea în a doua ligă fotbalistică a ţării. La rândul său, Primăria Sibiu se va obliga să finanţeze noua echipă cu 1 miliard de lei şi să găsească o serie de sponsori care să continue această finanţare. De asemenea, Primăria se obligă să pună la dispoziţia clubului nou înfiinţat, în mod gratuit, şi baza sportivă de la "Municipalul" sibian.

Marius Ionescu

Handbal/ Turneu

Sibiul ar putea să găzduiască şi al doilea turneu de sală

Al doilea turneu de sală din cadrul CN de juniori I s-ar putea desfăşura tot la Sibiu, în perioada 1-2 februarie a.c.

Recent, conducerea CSŞ Sibiu a remis o adresă federaţiei de specialitate prin care cerea organizarea celui de-al doilea turneu. La acest turneu vor participa 6 echipe, aceleaşi care s-au înfruntat şi în primul, adică Dinamo Braşov, Dacia Piteşti, Liceul Militar Alba Iulia, CSŞ Făgăraş, LFS Sebeş şi echipa gazdă, CSŞ Sibiu (antrenor Nicolae Ştefan).

Marius Ionescu

Baschet/ Sediu

CSU Sibiu va avea un nou sediu

Peste puţină vreme, CSU va primi în folosinţă un sediu sub tribunele "Municipalului" sibian. Acesta va fi pus la dispoziţie de către Primăria Sibiu ca răspuns la cererile făcute de conducerea Clubului Sportiv Universitar Sibiu. Acest lucru a fost adus la cunoştinţa opiniei publice de către antrenorul Mircea Vulc în cadrul unei conferinţe de presă.

M.I.

Baschet/ Amical

Partidă fără probleme

CSU Sibiu - Elba Timişoara 108 - 69 (56-36)

Acest weekend a fost unul încărcat pentu elevii antrenorului Mircea Vulc, care au avut de susţinut, imediat după coborârea de la Păltiniş, două partide amicale. În prima, desfăşurată vineri, 12 ianuarie, sibienii au dispus cu scorul de 89-66 de formaţia Herlitz Mobex Tg. Mureş. A doua zi, Palatul Sporturilor "Transilvania", de la ora 11, studenţii sibieni au întâlnit echipa Elba Timişoara, pe care au întrecut-o cu categoricul scor de 108 - 69. Partida a fost la discreţia gazdelor, care au reuşit să-şi impună jocul încă din primele minute ale partidei. Cel mai bun jucător al partidei a fost americanul Jim Grandholm, care a marcat nu mai puţin de 27 de puncte. Au marcat: Grandholm 27 (6x3), Bubanja 22, Alecu 21 (2x3), Pelger 13 (3x3), Spânu 11 (3x3), Covacs 6, Muntean 3 (1x3), Crăciun 3 (1x3) şi Lăpădat 2.

M.I.

Retrospectiva turului celei de-a 83-a ediţii

amănunte în pag.3

Boris Becker are încă o fiică?

Manechinul rus Angela Ermakowa a declarat, într-un interviu acordat, vineri, postului german de televiziune SAT 1, că a depus o plîngere împotriva lui Boris Becker, pentru ca fostul tenisman să efectueze un test de paternitate, care va dovedi că acesta este tatăl fetiţiei ei, Anna, în vîrstă de nouă luni.

"Este adevărat, Boris Becker este tatăl copilului meu", a spus Angela Ermakowa, care locuieşte la Londra. Ermakova, în vîrstă de 33 de ani, a negat faptul că i-a cerut bani lui Boris Becker, adăugînd că ceea ce doreşte este ca oamenii să afle că fostul lider al clasamentului ATP este tatăl Annei.

Angela Ermakowa a afirmat că Boris Becker i-a propus o sumă de bani. "Este adevărat că mi-a oferit bani, dar mai multe nu trebuie să se ştie", a afirmat Ermakova.

Firma de avocatură Mishcon de Reya, care o reprezintă pe Angela Ermakova, nu a făcut nici un comentariu.

Peluza a III-a

Tupeu

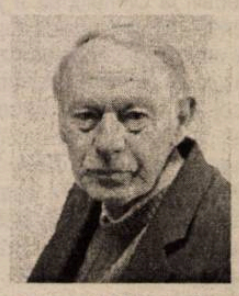

A fost odată un termen limită, fixat de UEFA, pentru obţinerea licenţelor de club profesionist. Tot uitându-se prin jur, UEFA a observat că în România situaţia este "originală", aşa că a hotărât o decalare specială a termenului, astfel încât România să poată să-şi reglementeze chestiunea licenţelor în sezonul 2003 - 2004. Ca întotdeauna, am fost luaţi pe nepregătite şi vestea de la UEFA, în prima ei variantă, a fost interpretată ca o absurditate, iar revenirea a fost interpretată ca o scuză a UEFA: scuzaţi, voi aveţi termen elastic; mai întindeţi! Cum înştiinţarea a venit pe adresa Federaţiei Române de Fotbal, primul care a sărit să aplaude a fost însuşi Mircea Sandu, preşedintele acesteia. Să trecem peste adevărul că, în adevăratul sens al cuvântului, cluburile noastre, ştim noi care, au fost mai profesioniste înainte de a se declara, căzând într-un amatorism jenant după ce au acceptat statutul de profesionism, să trecem şi peste obiceiul de a cere, câte ceva, de la oricine, numai să dea, să observăm că FRF, prin preşedintele ei, sare peste "bară" şi cere Guvernului să acopere, cu bani de la buget, modernizarea stadioanelor care vor trece, ulterior, în patrimoniul cluburilor private! Aşadar, FRF care s-a dorit independentă, autonomă şi fără obligaţii, angajându-se să-şi acopere singură toate cheltuielile, cere bani Guvernului, pentru a-şi face treabă proprie şi a ieşi cu faţa curată în relaţia cu nişte organisme internaţionale. Mai precis, domnul Mircea Sandu vrea să-i plătească Statul român nişte merite cu care se va împodobi Federaţia de Fotbal. Cine este FRF? Păi, cine să fie altcineva decât "naşul", care se pune în poziţie de sprijinitor, apărător, salvator etc. al fotbalului profesionist românesc. S-o fi gândit "naşul", în momentele sale, rare, de popas intelectual şi managerial, că pe acolo, pe la Parlament, îşi începe activitatea şi domnul Mitică Corleone? Dacă aşa s-o fi gândit "naşul", atunci tupeul ar avea o anume explicaţie. Dar atât. Să sperăm că nu va înregistra şi un succes.

Mihai BRATU

Fotbal

Divizia D la ora primului bilanţ

În ineoxorabila şi ireversibila curgere a timpului, acest nemilos inamic al existenţei noastre, am fost totuşi fericiţii martorî ai unei fără precedente ediţii de campionat, care - prin cele două sezoane ale sale - a trecut odată cu saltul făcut peste pragul dintre doi banali ani calendaristici şi peste graniţa unui secol, dominat de contradicţii şi multiple conflagraţii, propulsându-ne cu uşurinţă şi fără să băgăm de seamă, în cel de-al treilea mileniu din lunga şi zbuciumata istorie a creştinătăţii.

Conceput şi desfăşurat într-o inedită, dar mai optimă, formulă, ce cuprinde 18 echipe participante, din care nu mai puţin de şase provenite din eşaloanele inferioare, sezonul autumnal inaugurat la 12 august 2000, deşi părea la început a fi la discreţia tradiţionalelor combatante, cu vechi şi solide state de serviciu în fotbalul de performanţă judeţean (Carpaţi Mecanica Mârşa, Universitatea, Sparta Mediaş, CS Iugeşti Agnita, Textila Cisnădie, Romanofir Tălmaciu), veritabile desfăşurări de forţe, ca şi confruntările de mai târziu, ne-au demonstrat că proaspetele promovate pe scena divizionară au cu totul alt potenţial, sunt surprinzător de mature şi extrem de bine pregătite, aproape toate adaptându-se rapid şi lejer cerinţelor şi rigorilor impuse de noul lor statut.

Spre deosebire de ultimele două stagiuni, când campioanele, Record Mediaş şi Universitatea Sibiu, s-au detaşat confortabil încă de la jumătatea turului, promovând în final fără probleme în divizia C, în actualul sezon competiţional, deşi toate vechile protagoniste şi-au păstrat aproape intacte laturile (câteva chiar întărindu-şi forţele), nu numai că nici una din ele nu s-a desprins decisiv, dar prin evoluţiile avute în întâlnirile directe, au facilitat instalarea în fruntea clasamentului - surprinzător dar întrutotul meritat - a echipei Arsenal 95 Redal din Sibiu, care în ciuda eşecului din start, suferit pe propriul teren în faţa unsprezecelui studenţesc (cu un sezon înainte component al Diviziei C), a avut în continuare un parcurs de mare regularitate, totalizând după 17 runde, 45 de puncte, cu 5 mai multe decât cea de a doua clasată (Carpaţi Mecanica Mârşa) şi la 7 puncte distanţă de ocupanta locului 3 (Sparta Mediaş), două din cele mai vechi şi bune beligerante ale acestui eşalon de elită al fotbalului judeţean.

Exceptând 5 meciuri omologate de Comisia de competiţii şi disciplină cu 3 - 0, pentru 3 neprezentări, Sevişul Şelimbăr la Agnita (etapa a 5-a), Romdor la Mediaş (etapa cu numărul 15) şi Viitorul Târnava la Tălmaciu (în ultima rundă a turului), lipsa asistenţei medicale (ASA în disputa cu Romanofir în cea de-a zecea rundă) şi utilizarea pe fals a unui jucător (Unirea Ocna Sibiului în întrecerea de acasă cu Arsenal 95 Redal, scor pe teren 1 - 1), toate celelalte confruntări au fost omologate cu rezultatele consemnate în foile de arbitraj la finalul celor 90 de minute ale jocurilor.

Au plăcut în mod deosebit datorită dârzeniei cu care au fost abordate, prin fazele incandescente şi spectaculoase la cele două buturi, dăruirea în joc a combatanţilor şi acurateţea execuţiilor tehnice, confruntările dintre: Arsenal 95 Redal - Universitatea,Carpaţi Mecanica - Textila, Sparta - Sevişul, Progresul Dumbrăveni - CS Incstar, Textila - Telecom, CS Incstar - Romanofir, Romdor - Progresul Dumbrăveni, Carpaţi Mecanica - CS Incstar Agnita, Construcţii - Unirea O.S., Arsenal 95 Redal - Telecom, Sevişul S - Unirea O.S., Textila C - CS Incstar, Telecom - Carpaţi Mecanica, Unirea O.S. - Universitatea, Romipel Cordia - Arsenal 95 Redal, Romanofir - Carpaţi Mecanica, ASA - Unirea O.S., Viitorul T - Textila C, Progresul Terezian - Avântul Dârlos, Romipel Cordia - Romanofir, Carpaţi Mecanica - Sparta, Telecom - Sparta, Romanofir - Construcţii, Carpaţi Mecanica - Sevişul, Telecom - Unirea O.S., Sparta - CS Incstar, ASA - Universitatea, Arsenal 95 Redal - CS Incstar, Unirea - Progresul Dumbrăveni ş.a.

În cele 17 etape desfăşurate în toamnă, s-au înregistrat 622 goluri. Cele mai multe, 50, s-au consemnat în a doua rundă, la care un aport substanţial şi-a adus rezultatul partidei: Carpaţi Mecanica M - Romdor 17 - 2, de fapt scorul record al sezonului autumnal. Bogate în goluri s-au dovedit şi etapele cu numerele 11 (45 g), 4 (41 g) şi 16 (40 g). Runda a şaptea a fost cea mai puţin productivă, în 9 partide înscriindu-se doar 25 goluri, cu unul mai mult s-a marcat în etapa a 15-a. În afara scorului record, mai sus amintit, ploaie de goluri s-a mai văzut în disputele: Romdor - ASA 11 - 1 (et. 5), Sparta - Progresul Terezian 10 - 0 (et. 6), CS Incstar - Construcţii 10 - 1 (penultima rundă a turului),; Carpaţi Mecanica - Progresul Terezian 7 - 0 (et. 8), Sparta - Romipel Cordia 7 - 0 (et. 13), "U" - Romipel Cordia 6 - 3, Carpaţi Mecanica - CS Incstar 6 - 4, CS Incstar - Romdor 7 - 2, ASA - Sevişul 2 - 7.

Exceptând partidele mai sus citate, merită să subliniem că, în general, confruntările au fost în majoritatea cazurilor extrem de echilibrate. În tur s-au înregistrat 19 partide încheiate la egalitate. Cinci au fost remize albe, 6 s-au încheiat cu scorul de 2 - 2, 6 cu 1 - 1 şi două cu 4 - 4. Din cele 134 de victorii, respectiv înfrângeri, 50 au fost obţinute la un gol diferenţă; 25 la două goluri distanţă, 24 la o diferenţă de 3 goluri, 15 la 4, 7 la 5 goluri şi unul la 6 goluri diferenţă.

Cel mai neiertător atac a fost al formaţiei Carpaţi Mecanica Mârşa cu 69 goluri realizate, urmat de cel de la CS Incstar cu 62 reuşite şi Sparta cu 59.

Cea mai solidă şi ermetică apărare a fost a liderei clasamentului Arsenal 95 Redal care a primit doar 10 goluri. O urmează, la egalitate, Universitatea şi Sparta, fiecare încasând câte 17 goluri. Cea mai slabă defensivă s-a dovedit cea de la Progresul Terezian penetrată de 59 de ori. Cel mai slab atac a fost al Viitorului Târnava cu numai 15 goluri înscrise în 17 etape.

Cele 607 goluri efectiv realizate au fost semnate de 188 de jucători (6 au înscris în propriile porţi). Golgeterul sezonului autumnal a fost G. Szasz (Sparta Mediaş) cu 22 de reuşite, urmat de I. Ionuţ (Carpaţi Mecanica) şi M. Părău (CS Incstar) fiecare cu câte 18 realizări, apoi M. Grigore (Carpaţi Mecanica) 15 goluri, V. Toma (Arsenal 95 Redal) şi D. Forgaciu (Progresul Dumbrăveni) fiecare cu 14, I. Grigore (Sevişul Ş) 12, C. Gheorghe (Progresul Terezian) şi M. Dobroiu (Romdor) cu 11, F. Libeg (Romipel Cordia), M. Popa (Sparta), T. Marcu (Universitatea) şi A. Ionele (CS Incstar) fiecare cu câte 10 goluri înscrise. Jucătorul G. Nicolae a marcat şi el 11 goluri (8 pentru fosta echipă Romdor şi 3 pentru formaţia Arsenal 95 Redal la care s-a transferat). Autogoluri au înscris: G. Băzăvan (Carpaţi Mecanica) pentru CS Incstar în runda a patra, V. Muntean (Avântul Dârlos) în contul echipei RomanofirTălmaciu, V. Runcan (Progresul Terezian) şi M. Herman (Sevişul Şelimbăr) amândoi punctând pentru Telecom Sibiu, C. Vlad (Viitorul Târnava) pentru Unirea O.S. şi C. Daju (ASA) în favoarea universitarilor sibieni. **(va urma)**

V.M.

Baschet/ Interviu

James Grandholm - primul baschetbalist american care joacă pentru Sibiu

Scurtă carte de vizită:
Nume: James Grandholm
Înălţime: 2,14 m
Palmares: 3 sezoane în NBA (Washington Bullets, Huston Rockets şi Dallas Mavericks). S-a retras din activitate în anul 1992 şi 4 sezoane în Europa.
Hobby: Colecţionează plăcuţe de înmatriculare auto.
Stare civilă: Căsătorit.
Activitate curentă: Component al divizionarei A CSU Sibiu şi impresar la 40 de jucători din ţări ca SUA, Franţa, Spania, Portugalia şi Suedia.

"Cred că mă voi adapta la Sibiu", declară fostul jucător NBA

- De ce ai venit să joci la Sibiu?

- Din mai multe motive, dar cele mai importante sunt că am dorit să continui colaborarea cu "Biserica Stânca" şi să ajut, cum pot, echipa sibiană, cu toate că sunt la o vârstă destul de înaintată (40 de ani). Mă bucur că încă mai pot juca baschet, cu toate că am suferit şi o operaţie la genunchi cu puţin timp în urmă.

- Cum te înţelegi cu coechipierii?

- Destul de bine. Există unele carenţe cu privire la comunicarea verbală, dar nu cred că acest lucru va sta între noi.

- Ai venit la CSU Sibiu pentru bani?

- Nu. Eu nu am venit la Sibiu să joc pentru bani. O fac din plăcere. Este posibil ca pe viitor să mai aduc jucători la Sibiu, dar totul se loveşte de lipsa banilor pe care multe echipe nu-i au pentru jucătorii americani.

- Ca impresar vrei să recrutezi jucători din România?

- De ce nu? România este o ţară plină de jucători de valoare. Aş vrea să-l găsesc pe al doilea Ghiţă Mureşan.

- Cum vezi viitorul tău la echipa sibiană?

- Nu am venit să mă remarc cu jocul meu. Important este ca echipa să meargă bine cu mine sau fără mine.

Amestecate

♦ Încă de la sosirea lui James în România au şi apărut problemele. Avionul care l-a adus în România a întârziat din cauza ninsorii. Mai mult, la Otopeni, bagajele sale s-au rătăcit.

♦ Contractul cu gruparea sibiană este semnat până la sfârşitul acestui sezon. Există, totuşi, posibilitatea ca după această perioadă, contractul să fie prelungit.

♦ James Grandholm va activa la CSU Sibiu atât ca jucător, cât şi antrenor secund.

Marius IONESCU

Figuri de legendă ale boxului românesc: Constantin Ciucă

Născut în 21 septembrie 1941, în comuna Vânători (Oltenia), **Constantin Ciucă** a fost descoperit şi îndrumat către sala de antrenamente de fostul campion Petre Pop. Ciucă a rămas în istoria pugilatului românesc ca fiind singurul sportiv care a reuşit să cucerească patru medalii la Campionatele Europene, şi anume: una de aur, una de argint şi două de bronz. Dar să vedem palmaresul complet al acestui sportiv de excepţie: campion naţional al categoriei muscă în anii 1962, 1964, 1965, 1966, 1968 şi 1969; campion balcanic în anul 1961; medaliat cu bronz la Campionatele Europene de la Moscova - 1963 (în semifinale a luptat de la egal la egal cu câştigătorul categoriei, sovieticul Viktor Bîstrov, pierzând la puncte cu 2:3) şi Berlin - 1965; vicecampion european la Roma în anul 1967; campion european la Bucureşti în anul 1969; participant la Jocurile Olimpice de la Tokyo - 1964 şi Ciudad de Mexico - 1968; este maestru emerit al sportului.

Constantin Ciucă era un maestru al directelor repetate, economic în mişcări, deşi cu eschive şi deplasări intercalate. La europenele de la Berlin a dat întreaga măsură a talentului său în meciul cu italianul Sperati, pe care l-a învins la puncte, după ce îl învinsese şi pe iugoslavul Pajkovici. Din păcate, nu reuşeşte acelaşi lucru şi în semifinale, pierzând cu polonezul Hubert Skrzypczak. Cu acest polonez, Ciucă s-a întâlnit şi la europenele din anul 1967, pe ringul instalat în "Palazzo dello Sport" din Roma, dar de data aceasta, în finala campionatului. Dorind să-şi ia revanşa, sportivul nostru a pornit vijelios în atac, sufocându-şi adversarul cu lovituri trimise în serie. În urma unui puternic croşeu, Skrzypczak este trimis la podea şi numărat. Victoria părea aproape, dar datorită arbitrului care întrerupea meciul în mod nejustificat tocmai când era boxerul nostru în atac, ba chiar mai mult, acesta a acordat şi un avertisment pentru greşeli imaginare românului, până la urmă ne-am ales doar cu argintul.

La Campionatele Europene din anul 1969 de la Bucureşti, Constantin Ciucă a reuşit să câştige medalia de aur. Aici, el a trecut rând pe rând, de scoţianul McHugh, pe care l-a dominat cu autoritate, învingându-l la puncte, pe est-germanul Wanke pe care l-a învins prin abandon, apoi în semifinală de polonezul Arthur Olech, pentru ca în finală să dispună şi de sovieticul Nikolai Novikov. Cea mai mare satisfacţie a lui Ciucă de la acest campionat, lăsând la o parte câştigarea titlului de campion european, a fost victoria împotriva polonezului Olech care a fost o splendidă revanşă. Ciucă l-a întâlnit, pentru prima dată, pe Olech la Jocurile Olimpice de la Tokyo, în anul 1964, în faţa căruia a pierdut la puncte după ce câştigase prin abandon cu canadianul Henry, şi la puncte cu W. von Cuylenberg, din Ceylon. A doua oară, l-a întâlnit la... Jocurile Olimpice de la Ciudad de Mexico, pierzând tot la puncte cu o decizie de 3:2, după o victorie la puncte obţinută uşor în faţa marocanului Hilmani.

După cum se poate constata, destinul sportiv a lui Constantin Ciucă s-a intercalat în mod nefericit cu al sportivilor polonezi: la europene cu cel al lui Hubert Skrzypczak, iar la olimpiade cu cel a lui Arthur Olech.

În ziua de 4 iulie 1970, pe patinoarul "23 August" din Bucureşti,Constantin Ciucă a boxat pentru ultima oară într-un meci internaţional, şi anume, în întâlnirea dintre România şi Statele Unite ale Americii. După retragerea din sportul de performanţă s-a dedicat muncii de antrenor.

Victor COCIU,
preşedintele Comisiei Judeţene de Box Sibiu

Retrospectiva turului celei de-a 83-a ediţii (III)

La sfîrşitul turului competiţional 2000/2001 al Diviziei A "Ursus" s-au înregistrat 626 de cartonaşe galbene primite de jucători, cele mai multe dintre aceste sancţiuni fiind dictate în etapa a III-a, cînd au fost acordate 52 de cartonaşe galbene.

Cele mai puţine cartonaşe galbene date de arbitri s-au înregistrat în prima etapă, cînd au fost acordate doar 33.

Şase jucători ai formaţiei Universitatea Craiova au primit cartonaş galben în etapele a II-a şi a VI-a, ceea ce reprezintă un record. Acelaşi număr de cartonaşe galbene l-au primit şi jucătorii formaţiei Rocar Bucureşti, în etapa a III-a, cei ai grupării Oţelul Galaţi, în etapa a V-a, şi fotbaliştii dinamovişti, în etapa a IX-a.

Jucătorii formaţiilor Ceahlăul Piatra Neamţ şi Gloria Bistriţa au reuşit, în cîte trei partide, să nu primească nici un cartonaş galben.

Pe primul loc în clasamentul echipelor care au primit cele multe cartonaşe galbene, la sfîrşitul turului competiţional, se află formaţia Universitatea Craiova, cu 50 de cartonaşe, urmată de Oţelul Galaţi, cu 44 de cartonaşe. Locul trei al acestei ierarhii este ocupat de formaţiile Rapid Bucureşti şi FC Naţional, ambele cu cîte 43 de cartonaşe galbene primite.

Cele mai puţine cartonaşe galbene acordate le-au înregistrat jucătorii formaţiilor Gloria Bistriţa, care au primit doar 26, ei fiind urmaţi de fotbaliştii echipei Ceahlăul Piatra Neamţ, cu 29 de cartonaşe primite, şi jucătorii grupării Steaua Bucureşti, care au primit 35 de cartonaşe.

În acest tur au fost acordate, în total, 53 de cartonaşe roşii, în timp ce, în turul precedentei ediţii a Diviziei A "Ursus", la care au participat 18 echipe, au fost eliminaţi de pe teren 56 de jucători.

În prima etapă a acestui sezon competiţional, a fost acordat un singur cartonaş roşu, în comparaţie cu etapa a XIV-a, cînd au fost eliminaţi de pe teren opt jucători. În etapa a IX-a nu s-a acordat nici un cartonaş roşu.

Cele mai multe cartonaşe roşii le-a primit formaţia Ceahlăul Piatra Neamţ, care a avut opt jucători eliminaţi. Pe locul doi în cadrul acestei statistici se află jucătorii formaţiei Universitatea Craiova, care au primit şase cartonaşe roşii, urmaţi de fotbaliştii dinamovişti şi de cei ai echipei Rocar, cu cîte cinci eliminări.

Singurii jucători care nu au primit cartonaş roşu în acest tur sînt fotbaliştii formaţiei FC Braşov. Doar cîte un jucător de la echipele Astra Ploieşti şi Gloria Bistriţa a primit cartonaş roşu.

Fotbaliştii Adrian Iencsi (Rapid Bucureşti), Gheorghe Mihali (Dinamo Bucureşti), Marian Nicolau (Gaz Metan Mediaş) şi Mihai Ionescu (Ceahlăul Piatra Neamţ) au primit cîte două cartonaşe roşii.

Primul meci disputat în cadrul turului competiţional 2000/2001 al campionatului Diviziei A "Ursus", de echipa Rapid Bucureşti, în nocturnă pe stadionul Giuleşti, a fost pe data de 6 august (etapa I), în compania formaţiei Petrolul Ploieşti, scor 3-1.

Instalaţia de nocturnă a stadionului echipei feroviare a fost dată în folosinţă pe data de 31 iulie 2000.

Jucătorul formaţiei FCM Bacău, Cătălin Cursaru, a reuşit hat-trick-ul în partida disputată pe teren propriu, cu Oţelul Galaţi, din cadrul etapei a II-a a Diviziei A "Ursus". Jucătorul băcăuan nu a mai reuşit să înscrie, pînă la sfîrşitul turului competiţional, decît trei goluri.

Prima victorie a formaţiei Oţelul Galaţi, la Bucureşti, în faţa echipei Dinamo Bucureşti s-a înregistrat pe data de 27 august 2000, în nocturnă, pe stadionul naţional "Lia Manoliu", scor 2-1.

În prima partidă televizată a echipei Gaz Metan Mediaş, jucătorii medieşeni au fost învinşi, pe teren propriu, cu scorul de 2-0, de formaţia Dinamo Bucureşti, în cadrul etapei a VI-a.

Într-o altă partidă disputată în cadrul etapei a VI-a, pe stadionul din Drumul Găzarului, echipa Gaz Metan Mediaş a fost învinsă, cu scorul de 2-1, de formaţia Rocar Bucureşti, deşi jucătorii medieşeni au condus pînă în minutul 85 al partidei.

Formaţia Dinamo Bucureşti a terminat la egalitate, în deplasare, scor 3-3, partida cu echipa Ceahlăul Piatra Neamţ, deşi la pauză jucătorii bucureşteni conduceau cu scorul de 2-0, iar cu 7 minute înainte de final aveau încă avantaj de două goluri (scor 3-1).

O premieră în fotbalul românesc s-a înregistrat pe data de 11 noiembrie, cînd formaţia Dinamo Bucureşti a fost învinsă, pe teren propriu, cu scorul de 5-4, de echipa Foresta Suceava, după ce jucătorii bucureşteni au condus pînă în minutul 62, cu scorul de 4-0.

Primul meci disputat în nocturnă de jucătorii formaţiei Gaz Metan Mediaş a fost pe data de 18 noiembrie, pe stadionul formaţiei Astra Ploieşti, întîlnire încheiată cu scorul de 2-0 în favoarea prahovenilor.

Ultimul gol al mileniului şi al secolului din cadrul Diviziei A "Ursus" a fost marcat de jucătorul stelist Eugen Trică, în partida disputată, pe data de 26 noiembrie, între formaţiile FC Argeş Dacia şi Steaua Bucureşti şi încheiată cu scorul de 1-1.

SPORT FLASH

Tenis/Australian Open

Răzvan Sabău a ratat calificarea

Jucătorul român de tenis Răzvan Sabău a ratat calificarea pe tabloul principal al Internaţionalelor de tenis ale Australiei, fiind învins, sîmbătă, în ultimul tur al calificărilor, de germanul Lars Burgsmüller, cu scorul de 6-3, 6-1. Singurii tenismani români calificaţi pe tabloul principal masculin al turneului Australian Open sînt Adrian Voinea, care îl va întîlni, în primul tur al competiţiei, pe suedezul Andreas Vinciguerra, şi Andrei Pavel, care îl va avea ca adversar pe americanul Michael Russel.

Napoli fără Maradona

Fostul fotbalist argentinian Diego Armando Maradona a anunţat, vineri, că nu va ocupa nici o funcţie în cadrul clubului italian Napoli.Maradona l-a acuzat pe preşedintele grupării Napoli, Corrado Ferlaino, că "l-a trădat încă o dată". "Nu voi lucra la Napoli atîta timp cît Ferlaino va fi preşedinte", a declarat, în cadrul unei conferinţe de presă, fostul jucător argentinian. El a adăugat că revenirea sa la Napoli nu era decît "o iluzie".Maradona a sosit, joi seară, la Roma, pentru a participa la lansarea unei medalii cu efigia sa.

Kanu convocat

Selecţionerul reprezentativei de fotbal a Nigeriei, olandezul Jo Bonfrere, a decis să-l convoace pe jucătorul Nwankwo Kanu pentru partida cu echipa Sudanului, din cadrul preliminariilor Cupei Mondiale din anul 2002."Kanu este cap de listă pentru acest meci crucial. Nu am nici o problemă cu jucătorul", a declarat, vineri, Bonfrere.Jucătorul nigerian nu va evolua în partida dintre reprezentativa ţării sale şi echipa Zambiei, care se va desfăşura, sîmbătă, în preliminariile Cupei Mondiale din 2002. Bonfrere a precizat că ministrul nigerian al Sporturilor, Damishi Sango, nu a fost de acord cu prezenţa jucătorului la acest meci.Sango l-a criticat pe Kanu pentru că jucătorul a refuzat că se alăture selecţionatei olimpice a Nigeriei. Din motive de securitate, Kanu a fost sfătuit să nu fie prezent la meciul dintre Nigeria şi Zambia.

Handbal/Cupa EHF

Oţelul a ratat calificarea în optimi

Echipa de handbal feminin Oţelul Galaţi a ratat calificarea în optimile de finală ale Cupei EHF, după ce, sîmbătă, a terminat la egalitate, scor 25-25 (13-14), partida cu formaţia poloneză MKS Montex Lubin, din manşa retur a fazei a treia a competiţiei.În meciul tur, echipa poloneză a învins cu scorul de 32-15.

Partida dintre cele două formaţii s-a disputat în Sala Sporturilor "Danubius" din Brăila, deoarece sala din Galaţi este în renovare din vara anului trecut.

Golurile echipei române au fost marcate de Alina Branişte (7), Gabriela Artene (4), Liliana Tudorache (4), Viorica Mincan (3), Iulia Gologan (3), Luminiţa Chiriev (2) şi Dana Ionete Pălărie (2).

Antrenoarea principală a formaţiei Oţelul Galaţi, Alexandrina Oprea, a declarat că este mulţumită de jocul elevelor sale şi că echipa ar fi avut o şansă de calificare dacă arbitrii ar fi fost corecţi în meciul tur.

A doua înfrângere pentru Oltchim

Echipa feminină de handbal Oltchim Rîmnicu Vîlcea a fost învinsă, sîmbătă, în deplasare, cu scorul de 30-27 (13-15), de campioana Danemarcei, Viborg HK, într-o partidă din etapa a doua a grupei C a Ligii Campionilor.Cea mai bună marcatoare a echipei române a fost Şimona Gogîrlă, care a reuşit să înscrie de 6 ori. În clasamentul grupei C, Oltchim ocupă ultimul loc, cu zero puncte, în timp ce Viborg HK se situează pe prima poziţie, cu 4 puncte, din două partide. În prima rundă a grupei C a Ligii Campionilor la handbal feminin, echipa Oltchim a fost învinsă, pe teren propriu, cu scorul de 24-19, de campioana Norvegiei, Larvik HK. Tot în cadrul grupei C, formaţia Larvik HK a jucat, ieri, pe teren propriu, în compania echipei elene Anagennisis Artas. Ocupantele primelor două locuri ale grupei se vor califica în sferturile de finală ale competiţiei.În manşa retur a şaisprezecimilor Cupei Cupelor la handbal feminin, echipa Silcotub Zalău a învins, sîmbătă, în deplasare, cu scorul de 33-17 (17-9), formaţia portugheză SC Madeira. Silcotub, care cîştigase şi partida tur, cu scorul de 37-16, s-a calificat, astfel, în optimile de finală ale competiţiei.

Paris Saint-Germain îl vrea pe Ronaldinho

Oficialii clubului Paris Saint-Germain au dezmînţit, vineri, informaţiile difuzate de postul de radio Sport O'FM, potrivit cărora jucătorul brazilian Ronaldinho Gaucho va fi transferat, pentru o perioadă de cinci ani, la gruparea franceză.De asemenea, responsabilii grupării Gremio Porto Alegre, unde activează Ronaldinho, au dezmînţit transferul fotbalistului brazilian la echipa Paris Saint-Germain."Clubul Paris Saint-Germain doreşte să dezmintă informaţia difuzată de un post de radio parizian, conform căreia jucătorul brazilian Ronaldinho ar fi fost angajat oficial de gruparea PGS", se arată într-un comunicat al echipei franceze. Oficialii clubului parizian au precizat că numai informaţiile date publicităţii de serviciul de presă al grupării sau pe site-ul Internet al acestei sînt oficiale."Nu există nici o informaţie oficială referitoare la transferul lui Ronaldinho la Paris Saint-Germain, iar jucătorul se antrenează în mod normal cu echipa sa", a declarat un responsabil al clubului Gremio. Postul de radio Sport O'FM, partener al grupării Paris Saint-Germain, a anunţat, vineri, că Ronaldinho, aflat sub contract cu formaţia Gremio Porto Alegre pînă în luna februarie 2001, va activa la echipa franceză, cel tîrziu din sezonul viitor.Ronaldinho Gaucho a refuzat, recent, reînnoirea contractului cu gruparea Gremio, care i-ar fi propus un salariu lunar de 137.000 de euro.

Palermo la...Villareal

Atacantul argentinian al echipei Boca Junior, Martin Palermo, va fi angajat de clubul Villarreal pentru patru ani, a anunţat, vineri, preşedintele grupării spaniole, Fernando Roig. Oficialul echipei Villarreal a precizat că în proporţie de 90 la sută transferul se va efectua, adăugînd că speră că semnarea contractului să aibă loc cît mai curînd.Palermo, care a înscris cele două goluri ale echipei Boca Junior în partida cu formaţia Real Madrid contînd pentru Cupa Intercontinentală, ar putea sosi miercuri la Villarreal.Preşedintele clubului Villarreal a declarat că venirea lui Palermo la gruparea spaniolă va reprezenta "un salt calitativ spectaculos al echipei", care se află pe locul zece în clasamentul primei divizii a campionatului Spaniei. Purtătorul de cuvînt al grupării Boca Juniors, Ivan Pavloski, a confirmat faptul că negocierile pentru transferulu lui Palermo la Villarrreal sînt avansate. Suma transferului ar fi 8,4 milioane de euro.Potrivit lui Pavloski, un delegat al clubului spaniol, Jose Manuel Llaneza, s-a întîlnit, în noaptea de joi spre vineri, cu preşedintele grupării Boca Juniors, Mauricio Macri, la Punta del Este. Cei doi oficiali au discutat şi despre un eventual transfer al căpitanului formaţiei Boca Juniors, Gustavo Barros Schelotto, la echipa Villarreal.

Simona Amânar participă la World Sports Awards

Gimnasta Simona Amînar, însoțită de antrenorul Octavian Belu, în această dimineață, spre Londra, pentru a participa, marți seară, la festivitatea World Sports Awards. Multipla campioană olimpică şi mondială este creditată cu cele mai mari şanse de a cuceri trofeul la categoria sporturilor din care face parte gimnastica, în timp ce cealaltă românca nominalizată, atleta Gabriela Szabo, ar putea ocupa locul trei sau patru în cadrul categoriei sale. Szabo nici nu se va deplasa, de altfel, la Londra, ea hotărînd să nu-şi întrerupă programul de pregătire pe care îl efectuează în Africa de Sud. Simona Amînar este invitată, astă seară, la petrecerea oferită la un restaurant din Londra, de celebrul pugilist Muhammad Ali, cu ocazia zilei sale de naştere. Amînar, aflată la finalul carierei, se va alătura, începînd de miercuri, lotului de la Deva, pentru a pregăti participarea la turneul demonstrativ care va avea loc, la mijlocul lunii februarie, la Timişoara, Oradea şi Cluj, organizat de Professional Sport Management. Acest turneu, în cadrul căruia se va înregistra prima apariție oficială a echipei olimpice a României după Jocurile Olimpice de la Sydney, reprezintă ultima competiție la care va lua parte Simona Amînar.

Fotbal/Stranieri

Viorel Moldovan a înscris din nou

Atacantul român Viorel Moldovan a marcat, sîmbătă, cel de-al zecelea gol al său pentru echipa FC Nantes, în meciul cu formația FC Auxerre, din cadrul etapei a 23-a a campionatului francez de fotbal. Viorel Moldovan a reuşit să egaleze, în minutul 75 al partidei, trimițînd balonul, dintr-o lovitură cu capul, în poarta formației FC Auxerre, care conducea, din minutul 45, cu scorul de 1-0, prin golul marcat de jucătorul Djibril Cisse. Atacantul român, care a evoluat toate cele 90 de minute ale partidei, a mai avut două ocazii de a înscrie, şutînd însă în bară. Formația FC Nantes ocupă prima poziție în clasamentul campionatului francez, cu trei puncte avans față de echipa Lille, care este urmată de formațiile Girondins Bordeaux şi Sedan. Fotbalistul român Florin Răducioiu, care a semnat, în această săptămînă, un contract pentru o perioadă de şase luni cu gruparea franceză AS Monaco, a debutat, sîmbătă, în partida cu echipa Sedan, înlocuindu-l, în minutul 66, pe atacantul Shabani Nonda, care a marcat singurul gol al partidei, în minutul 43. În etapa a XVIII-a din Primera Division, atacantul român al formației Valencia, Adrian Ilie, a fost eliminat în minutul 55 al partidei pe care echipa sa a pierdut-o, cu scorul de 0-2, în fața formației Deportivo La Coruna. Jucătorul român a primit două cartonaşe galbene, în minutele 45 şi 55. Mijlocaşul român Dan Petrescu, care a fost transferat, vineri, de la gruparea Bradford City la Southampton, a intrat pe teren în minutul 75 al partidei cu formația Charlton, disputată, sîmbătă, în cadrul etapei a 23-a şi încheiată cu scorul de 0-0.

Handbal/CE, preliminarii

Am pierdut şi cu Lituania

Echipa masculină de handbal a României a fost învinsă, ieri, la Oradea, cu scorul de 23-20 (8-9), de reprezentativa Lituaniei, într-o partidă din grupa a IV-a preliminară a Campionatului European din anul 2002. Prima parte a jocului s-a încheiat cu scorul de 9 la 8 în favoarea României. În repriza a doua, însă, lituanienii au preluat conducerea, reuşind să înscrie chiar din primul minut. Din acest moment, tot meciul a fost condus de echipa Lituaniei, care, cu 11 minute înainte de final, avea un avantaj de cinci goluri. Antrenorul echipei României, Cezar Nica, a declarat că generația actuală de jucători nu are valoare şi că trebuie să se renunțe la ea. "Este paradoxal, pe lîngă faptul că nu au valoare şi vocație, sînt foarte indisciplinați din punct de vedere tactic. Au o impresie foarte bună despre ei, nu ascultă ce se spune de pe margine, chiar astăzi am avut cîteva exemple cînd puteam să ne impunem şi să conducem jocul. Nu se poate colabora cu o astfel de generație, sînt învățați rău de la cluburi. Nu respectă disciplina tactică şi nu ştiu să fie conduşi. Nu mă mai refer şi la viața sportivă, care de asemenea lasă de dorit. Părerea mea este că, dacă vrem să facem handbal, trebuie să renunțăm la această generație", a spus Cezar Nica.Președintele Federației Române de Handbal, Cristian Gațu, a afirmat că este foarte dezamăgit de prestația jucătorilor, adăugînd că este de acord cu declarațiile făcute de Cezar Nica. "Trebuie să o luăm din nou de la nivelul zero, trebuie să creştem un alt gen de jucători de handbal, cu o altă mentalitate, o mentalitate de învingător", a spus Gațu.

Clasamentul grupei a IV-a preliminare este următorul:

1. Lituania	4	3	0	1	96-77	6 puncte
2. Elveția	4	3	0	1	104-91	6
3. România	4	2	0	2	98-86	4
4. Insulele Feroe	4	0	0	4	81-125	0.

Reprezentativa României mai are de jucat două partide în cadrul grupei a IV-a preliminare, în zilele de 17 şi respectiv 21 ianuarie, ambele meciuri urmînd să fie disputate în compania selecționatei Elveției.

Fotbal în Europa

PORTUGALIA - etapa a XVII-a

Maritimo Funchal - Sporting Portugal 0-2 (0-0)
Au marcat: Rodrigo Fabri '64 din penalti, 67
Estrela Amadora - Beira-Mar Aveiro 1-1 (1-1)
Au marcat: Gaucho '13 / Fary '26
Campomaiorense - Alverca 0-4 (0-2)
Au marcat: Diogo '3, Mantorras '29, '84, Caju '77
Pacos Ferreira - Gil Vicente 2-0 (1-0)
Au marcat: Leonardo '29, Gaspar '56
Benfica Lisabona - Desportivo Aves 5-1 (3-0)
Au marcat: Van Hooijdonk '15, '50, '66 din penalti, Nene '31 autogol, Carlitos '40 / Quinzinho '61
Uniao Leiria - Sporting Braga 0-0
Farense - Vitoria Guimaraes 1-1 (0-0)
Au marcat: Hassan '88 din penalti / Paiva '78.

ANGLIA - etapa a XXIII-a

Arsenal Londra - Chelsea 1-1 (1-0)
Au marcat: Pires '3 / Terry '62
Aston Villa - Liverpool 0-3 (0-2)
Au marcat: Murphy '24, '53, Gerrard '32
Bradford City- Manchester United 0-3 (0-0)
Au marcat: Sheringham '72, Giggs '75, Chadwick '87
Everton - Tottenham 0-0
Manchester City - Leeds United 0-4 (0-1)
Au marcat: Bakke '31, Bowyer '80, Keane '89, '90
Middlesbrough - Derby 4-0 (1-0)
Au marcat: Boksici '43 (p), '81, Ehiogu '60, Ricard '90 (p)
Newcastle - Coventry 3-1 (1-0)
Au marcat: Speed '4, Ameobi '58, Dyer '66 / Glass '78 autogol
Southampton - Charlton 0-0
West Ham - Sunderland 0-2 (0-1)
Au marcat: Varga '22, Hutchison '68.

FRANȚA - etapa a XXIII-a

Lens - Lyon 0-0
Nantes - Auxerre 1-1 (0-1)
Au marcat: Moldovan '73 / D. Cisse '45
Guingamp - Girondins Bordeaux 1-1 (1-0)
Au marcat: Fiorese '2 / Dugarry '78
Bastia - Strasbourg 3-1 (1-1)
Au marcat: Nee '37, Lachuer '62, Laurent '90 / Ljuboja '2
AS Monaco - Sedan 1-0 (1-0)
A marcat: Nonda '43
Olympique Marseille - Toulouse 1-1 (0-0)
Au marcat: Belmadi '73 / Dieuze '61
Troyes - Lille 2-1 (0-1)
Au marcat: Gousse '70, Cygan '76 autogol / Boutoille '9
Saint-Etienne - Paris Saint Germain 1-0 (0-0)
A marcat: Sanchez '50 (p.)
Metz - Rennes 2-2 (1-1)
Au marcat: Baticle '26, Meyrieu '86 (p.) / Echouafni '45, Chapuis '54.

Primele trei poziții din clasamentul primei divizii a campionatului Franței sînt ocupate de următoarele echipe: 1.Nantes 40 puncte, 2.Lille 37 p., 3. Girondins Bordeaux 36 p.

ITALIA - etapa a XIV-a

Brescia - Peruggia 1-0 (1-0)
A marcat: Yllana '20
Fiorentina - AC Milan 4-0 (1-0)
Au marcat: Nuno Gomes '14, Cois '46, Chiesa '72, Rui Costa '86.

Germania / Români

Vasile Miriuţă a sedus Germania

Cotidianul "Bild" l-a nominalizat pe mijlocaşul lui Energie Cottbus în echipa sezonului din Bundesliga.

Pentru a ajunge în coloanele prestigiosului ziar german "Bild" trebuie să fii ori foarte bun, ori să ieşi în evidenţă cu sau prin ceva cu totul şi cu totul deosebit. Mai ales dacă eşti un fotbalist picat din estul Europei. Vasile Miriuţă a reuşit să fie băgat în seamă chiar în două rânduri, la scurt interval de timp, ultima oară deunăzi. După ce, în loc de avancronica unui meci al Cottbusului, "Bild" a preferat să scrie despre el, ex-dinamovistul s-a văzut mai nou răsplătit pentru evoluţiile excelente din acest sezon. În numărul său de ieri, cotidianul cu cea mai mare audienţă în Germania a dat publicităţii echipa sezonului în Bundesliga, formaţie din care face parte şi Miriuţă. Cu specificaţia - oferită de redacţie - că pentru alcătuirea acesteia s-au avut în vedere nu numai notele luate de-a lungul stagiunii în curs, ci şi personalitatea celor nominalizaţi. Ziarul a explicat alegerea sa pentru postul de mijlocaş dreapta scriind că "acest personaj, cu look de Dracula, creează prin stilul său bună dispoziţie. De origine român, acum internaţional maghiar, Miriuţă face furori la Cottbus. Ce pase, ce lovituri libere - pacăt că se află în lupta pentru evitarea retrogradării".

Că Vasile Miriuţă este la această oră cel mai bine cotat jucător român dintre cei activi în Bundesliga, o confirmă inclusiv "Kicker Sportmagazin". Într-o ierarhie alcătuită pe baza mediei notelor primite de-a lungul primei jumătăţi a campionatului, conducătorul de joc al Cottbusului i-a eclipsat pe internaţionalii Dorinel Muntenau şi Ionel Ganea, ultimul depăşit chiar şi de Reghecampf, care la ora actuală îşi face doar speranţe că selecţionerul Ladislau Bölöni va veni să-l vadă şi pe el la lucru într-o bună zi. Altfel, Miriuţă s-a mai ales cu titlul de cel mai bun jucător al lui Energie pe anul 2000, totalizând 3.923 de puncte în ancheta ziarului "Lausitzer Zeitung", precum şi cu o apreciere din partea antrenorului Eduard Geyer, recunoscut drept un dur: "Dintre cei cu care am lucrat şi în liga a doua, e singurul care şi-a respectat statutul de jucător cheie". Acesta este românul care în 2 iunie va evolua la Bucureşti, în preliminările CM 2002. Dar în reprezentativa Ungariei.

Marcel Răducanu rămâne liderul

Într-o ierarhie a românilor ce au evoluat în Bundesliga alcătuită pe baza atenţiei pe care le-a acordat-o presa germană de-a lungul timpului, Marcel Răducanu ar ocupa fără probleme locul întâi. Ex-stelistul i-a fermecat pe suporterii Borussiei Dortmund, club la care a jucat în anii '80, şi pe nemţi în general cu tehnica şi loviturile sale libere. Apoi ar veni doi ex-dinamovişti, Ionuţ Lupescu (Leverkusen, Monchengladbach) şi Dorinel Munteanu (Köln, Wolfsburg), ultimii având şi avantajul participării cu echipa naţională la diferite competiţii de mare anvergură, respectiv turnee finale de campionat mondial sau european.

GOLGETERUL. Dintre românii prezenţi în Bundesliga, Miriuţă (dreapta) a înscris cele mai multe goluri, şase, în prima parte a campionatului

Parcursul românilor din Bundesliga în actuala stagiune

Jucător	Echipa	Meciuri jucate	Meciuri notate	Media notelor
1. Vasile Miriuţă	Cottbus	14	14	3,45
2. Dorinel Munteanu	Wolfsburg	11	9	3,56
3. Laurenţiu Reghecampf	Cottbus	11	11	3,77
4. Ionel Ganea	VfB Stuttgart	17	14	4,04

● Notele sunt date de publicaţia germană "Kicker Sportmagazin", care a luat în consideraţie numai partidele în care jucătorul a evoluat cel puţin 30 de minute. În Germania, notarea se face de la 1 la 6, 1 fiind cel mai bun calificativ.

Ultimul an al lui Pat

Fost dublu învingător la US Open, Patrick Rafter a anunţat că se va retrage anul acesta

Te duci la restaurant, comanzi şampanie şi chelnerul îţi aduce, din greşeală, bere. Aşa a picat anunţul lui Patrick Rafter de săptămâna trecută. Tocmai îl învinsese pe Pete Sampras în turneul demonstrativ de la Kooyong şi toată lumea aştepta de la el declaraţii optimiste. Pat le-a servit însă o surpriză învelită într-un ambalaj trist. "Nu ştiu dacă voi mai juca vreun alt Australian Open după anul acesta. Am vrut ca publicul să ştie că acesta ar putea fi ultimul mare turneu la care particip în ţara mea", a spus Rafter (28 de ani), care a adăugat că, cel mai probabil, se va retrage din tenis la sfârşitul anului 2001.

El a insinuat că nu starea sănătăţii îl obligă la o asemenea decizie, deşi a fost nevoit să suporte, în 1999 şi 2000, o pauză de şase luni din cauza unei operaţii la umăr. "Ideea retragerii mi-a încolţit în minte de ceva vreme. Călătoriile, antrenamentele şi meciurile sunt foarte dure şi stresante. Am realizat că există şi alte lucruri în viaţă care merită atenţie", a explicat Patrick. "Nu vreau să spun că e o decizie irevocabilă, dar odată luată, nu o voi mai schimba. Nu-mi place să mă răzgândesc". Australianul a povestit că au existat persoane care au încercat să-l convingă să nu facă anunţul de retragere. "Pete (n.r. Sampras) a venit după mine în vestiar şi m-a întrebat ce se întâmplă. Mi-a spus că încă sunt unul dintre <<cei tineri>>. Am vorbit şi cu John Newcombe şi John Fitzgerald. Chiar dacă am avut alte păreri, nu e vorba de animozitate", a precizat Rafter.

Cele mai importante momente din cariera lui Patrick s-au consumat la US Open, unde australianul a câştigat în 1997 şi 1998. "Cea mai frumoasă clipă a vieţii, multiplicată de cinci ori. Un vis devenit realitate", aşa caracterizează jucătorul secvenţa sa de glorie supremă. Odată cu el a triumfat atunci jocul superb de serviciu-voleu, pe care Pat îl stăpâneşte aproape perfect. Încă o dovadă e finala jucată anul trecut la Wimbledon, pe iarba rapidă şi parfumată. Cu toate acestea, el s-a descurcat excelent şi pe zgură, reuşind o semifinală la Roland Garros în 1997. Dincolo de realizările strict sportive, Rafter a lăsat mereu impresia unui tip prea bun pentru un sistem atât de crud, în care banii, sponsorii şi dorinţa de victorie împinsă până la extrem ajung să domine caractere şi talente. Călătoreşte fără anturaj, fără antrenor sau fizioterapeut. Are o prietenă cu care e împreună de 5 ani, modelul Lara Feltham (29 de ani). Şi crede că "având opt fraţi şi surori nu poţi deveni prea arogant". N-a fost niciodată.

TV ROMANIA

Luni, 15 ianuarie

07.00 Telematinal
09.00 Ploaia de stele (r)
10.20 Un polițist de treabă (f/r)
12.10 Surprize, surprize... (r)
14.00 Jurnalul de prânz
14.15 CiberFan
14.30 Pro Patria
15.30 Becker (s, ep.1)
16.00 Cronica
17.30 Încurcături în familie (s)
18.00 Corect!
18.10 Români pentru mileniul trei: Eminescu
19.00 Info-mania
19.10 Avanpremieră
19.15 Pasiuni (s)
20.00 Jurnal. Meteo
20.40 Sport
20.45 Guvernul se prezintă
20.55 Iartă-mă!
21.55 Amprente
22.10 Y2K (thriller, SUA, 1999)
23.55 Jurnalul de noapte
00.10 Lumea dansului

Marți, 16 ianuarie

07.00 Telematinal
09.00 Jurnal regional
09.40 Practic TV
10.30 TVR Cluj
11.20 TVR Iași
12.10 TVR Timișoara
13.00 Ora G (r)
14.00 Jurnalul de prânz
14.15 CiberFan
14.30 Iartă-mă! (r)
15.30 Becker (s)
16.00 Puncte cardinale
16.30 Cronica
17.30 Încurcături în familie (s)
18.00 Corect!
18.10 Pentru dv., doamnă!
19.00 Info-mania
19.10 Avanpremieră
19.15 Pasiuni (s)
20.00 Jurnal. Meteo
20.40 Sport
20.45 Guvernul se prezintă
20.55 Vis de licean (dramă, SUA, 1999)
22.30 Șapte zile (s)
23.25 Jurnalul de noapte
23.40 Economia
00.25 Marele jazz

Miercuri, 17 ianuarie

07.00 Telematinal
09.00 Jurnal regional
09.40 Practiv TV
10.30 TVR Cluj
11.20 TVR Iași
12.10 TVR Timișoara
13.00 Tezaur folcloric (r)
14.00 Jurnalul de prânz
14.15 CiberFan
14.30 TVR Craiova
15.30 Becker (s)
16.00 Panorama
17.30 Încurcături în familie (s)
18.00 Corect!
18.10 Impas în doi
19.00 Info-mania
19.10 Avanpremieră. Știri
19.15 Pasiuni (s)
20.00 Jurnal. Meteo
20.40 Sport
20.45 Guvernul se prezintă
20.55 Recurs la morală
22.25 Cu ochii'n 4
23.25 Jurnalul de noapte
23.40 O noapte de coșmar (f. groază, SUA, 1993)

Joi, 18 ianuarie

07.00 Telematinal
09.00 Jurnal regional
09.40 Practic TV
10.30 TVR Cluj
11.10 TVR Iași
11.50 TVR Timișoara
12.30 Recurs la morală (r)
14.00 Jurnalul de prânz
14.15 CiberFan
14.30 Drepturile omului
15.30 Becker (s)
16.00 Convietuiri
17.30 Încurcături în familie (s)
18.00 Corect!
18.10 Medicina pentru toți
19.00 Info-mania
19.10 Avanpremieră. Știri
19.15 Pasiuni (s)
20.00 Jurnal. Meteo
20.40 Sport
20.45 Guvernul se prezintă
20.55 Justițiarii (s)
21.55 Academia de presă
23.10 Reflecții rutiere
23.25 Jurnalul de noapte
23.40 Martorul tăcut (s)

Vineri, 19 ianuarie

07.00 Telematinal
09.00 Jurnal regional
09.40 Practic TV
10.30 TVR Cluj
11.20 TVR Iași
12.10 TVR Timișoara
13.10 Medicina pentru toți (r)
14.00 Jurnalul de prânz
14.15 CiberFan
14.30 Garantat 100% (r)
15.30 Trupa de șoc (r)
16.30 Tribuna partidelor
17.00 Obiectiv Europa
17.30 Încurcături în familie (s)
18.00 Corect!
18.10 O vedetă... populară
19.00 Info-mania
19.10 Avanpremieră. Știri
19.15 Pasiuni (s)
20.00 Jurnal. Meteo
20.40 Sport
20.45 Guvernul se prezintă
20.55 Ploaia de stele
22.25 Culise
23.35 Jurnalul de noapte

tvr2

Luni, 15 ianuarie

07.00 Familia Porter (s/r)
07.25 Piatra magică (s/r)
08.35 Toți împreună
09.25 Suferința femeilor (f/r)
11.00 Teatru. Insula (r)
12.30 Celebrități ale secolului XX (r)
13.15 Roți și aripi (r)
14.00 Desene animate
15.50 Jonathan Creek (s)
16.40 Spațiu francofon
17.10 Bastioanele credinței și civilizației
17.35 Ghidul călătorului independent
18.30 Telejurnal TVR 2
19.00 Cinci pentru națiune
20.45 S Club 7 la L.A. (s)
21.10 Obsesia vitezei
21.55 Sport plus
22.40 Știri
22.45 Știri bancare și bursiere
22.50 NBA - Campionatul nord-american de baschet
00.50 NBA Action (r)

Marți, 16 ianuarie

07.00 Familia Porter (s/r)
07.25 S Club 7 la L.A. (s/r)
07.50 D.a.
08.35 Toți împreună
09.50 Obsesia vitezei (r)
10.35 În numele sportului (r)
11.10 Sport plus (r)
12.00 Trupa DP 2 (r)
13.30 Tribuna partidelor parlamentare
14.00 D.a.
14.45 Femeia ispititoare (s)
15.30 Veni, video, vici!
15.50 Mike Hammer (s)
16.40 Tradiții (r)
17.10 Călătorind prin țară
17.40 Familia și legea (s)
18.30 Telejurnal TVR 2
19.00 Cinci pentru națiune
20.45 S Club 7 L.A. (s)
21.15 Pragul de sus
22.40 Știri
22.45 Știri bancare și bursiere
22.50 La răscrucea marilor furtuni (f. România 1981)
00.15 TVM Mesager

Miercuri, 17 ianuarie

07.00 Tip-top, mini-top (r)
07.30 S Club 7 la L.A. (s/r)
08.35 Toți, împreună
09.40 Pragul de sus (r)
11.15 Călătorind prin țară (r)
11.50 La răscrucea marilor furtuni (f/r)
13.30 Cronici votive (r)
14.00 D.a.
14.45 Femeia ispititoare (s)
15.30 Veni, video, vici
15.45 Știri
15.50 Evrika! Iar am greșit
16.40 Din goana trenului (doc.)
17.10 Mit și istorie
17.35 Familia și legea (s)
18.30 Telejurnal TVR 2
19.00 Cinci pentru națiune
20.45 S Club 7 la L.A. (s)
21.15 Pe muchie de cuțit
22.10 Afaceri la cheie
22.25 E dreptul tău
22.40 Știri
22.45 Știri bancare și bursiere
22.50 Al treilea ochi: De-a v-ați ascunselea (s. SUA, 1999)
00.30 TVM Mesager

Joi, 18 ianuarie

07.00 Călătoriile lui Ics (r)
07.35 S Club 7 la L.A. (s/r)
08.05 D.a.
08.35 Toți, împreună
09.25 Veni, video, vici (r)
10.50 E dreptul tău (r)
11.20 Evrika! Iar am greșit (r)
12.20 D'ale lu' Mitică (r)
13.25 Tribuna partidelor...
14.00 D.a.
14.45 Femeia ispititoare (s)
15.30 Veni, video, vici!
15.50 Paradisul creat de om
16.40 Atlas
17.10 Energia formelor
17.40 Puls 2001
18.30 Telejurnal TVR 2
19.00 Cinci pentru națiune
20.45 S Club 7 la L.A. (s)
21.15 Ora adevărului
22.40 Știri
22.45 Știri bancare și bursiere
22.50 E scris pe apă (dramă, Argentina, 1997)
00.15 TVM Mesager

Vineri, 19 ianuarie

07.00 Arta apărării (r)
07.35 S Club 7 la L.A. (s/r)
08.05 D.a. (r)
08.35 Toți, împreună
09.25 Ora adevărului (r)
11.15 Paradisul creat de om (r)
12.05 E scris pe apă (f/r)
13.30 Mit și istorie
14.00 D.a.
14.45 Femeia ispititoare (s)
15.50 Veni, video, vici!
15.45 Știri
15.50 Samuraiul (s)
16.40 Arca lui Noe
17.10 Spectacolul lumii (r)
17.40 Marele Bob (ultimul ep.)
18.30 Telejurnal TVR2
19.00 Cinci pentru națiune
20.45 S Club 7 la L.A. (s)
21.15 D'ale lu' Mitică
22.15 Dezastre (doc.)
22.45 Știri
22.50 Știri bancare și bursiere
23.00 Obligat să ucidă (acțiune, SUA, 1993)
00.30 TVM Mesager

PRO TV

Luni, 15 ianuarie

07.00 Bună dimineața!
10.00 Tânăr și neliniștit (r)
11.00 Ally McBeal (r)
11.50 Tom Shaw (ultimul episod)
12.10 Cântărețul de jazz (dramă, SUA, 1980)
13.30 Picasso, artist și demon (f/r)
16.00 Tânăr și neliniștit (s)
16.55 Jocuri magice
17.00 Știrile Pro TV
17.40 Sens unic
17.45 Teo
19.00 Știrile Pro TV
20.00 Martor la crimă (thriller, SUA, 1989)
21.55 Știrile Pro TV
22.00 Urmărire generală
22.30 Avocații (s)
23.30 Omul care aduce cartea
23.45 Știrile Pro TV
00.05 Pro TV te ascultă ce vezi
00.15 Seinfeld (s)
00.45 Chicago Hope (s)
01.45 Doug și Carrie (s)
02.15 Știrile Pro TV
02.30 Chestiunea zilei - retro 2000
04.30 Mercenarii (s)
05.30 Teo (r)

Marți, 16 ianuarie

07.00 Bună dimineața!
10.00 Tânăr și neliniștit (r)
11.00 Chicago Hope (r)
12.00 Bebe (primul episod)
12.20 Îndrăgostit de inamic (comedie, SUA, 1986)
14.15 Martor la crimă (f/r)
16.00 Tânăr și neliniștit (s)
16.55 Jocuri magice
17.00 Știrile Pro TV
17.40 Sens unic
17.45 Teo
19.00 Știrile Pro TV
20.00 Expertul (s)
21.00 Spitalul de urgență (s)
21.55 Știrile Pro TV
22.00 Chestiunea zilei
23.45 Omul care aduce cartea
23.50 Știrile Pro TV
00.05 Pro TV te ascultă ce vezi
00.15 Seinfeld (s)
00.45 Chicago Hope (s)
01.30 Doug și Carrie (s)
02.00 Chestiunea zilei (r)
03.45 Lucruri de trebuință (horror, SUA, 1993)
05.15 Mercenarii (s)
06.00 Teo (r)

Miercuri, 17 decembrie

07.00 Bună dimineața!
10.00 Tânăr și neliniștit (r)
11.00 Chicago Hope (r)
12.00 Bebe (s)
12.30 În căutarea adevărului (dramă, SUA, 1990)
14.15 Fitz (s)
15.05 Expertul (r)
16.00 Tânăr și neliniștit (s)
16.55 Jocuri magice
17.00 Știrile Pro TV
17.40 Sens unic
17.45 Teo
19.00 Știrile Pro TV
20.00 Fiul moștenit (dramă, SUA, 1997)
21.55 Știrile Pro TV
22.00 Chestiunea zilei
23.45 Știrile Pro TV
00.00 Pro TV te ascultă ce vezi
00.10 Seinfeld (s)
00.35 Chicago Hope (s)
01.30 Doug și Carrie (ultimul episod)
02.00 Chestiunea zilei (r)
03.45 O femeie drept răsplată (psihologic, SUA, 1993)
05.15 Mercenarii (s)
06.00 Teo (r)

Joi, 18 ianuarie

07.00 Bună dimineața!
10.00 Tânăr și neliniștit (r)
11.00 Chicago Hope (r)
12.00 Bebe (s)
12.30 În căutarea adevărului (dramă, SUA, 1990, partea a doua)
14.15 Fiul moștenit (f/r)
16.00 Tânăr și neliniștit (s)
16.55 Jocuri magice
17.00 Știrile Pro TV
17.40 Sens unic
17.45 Teo
19.00 Știrile Pro TV
20.00 Orașul lui Digg (dramă, SUA, 1992)
21.55 Știrile Pro TV
22.00 Chestiunea zilei
23.45 Știrile Pro TV
00.00 Zero
01.00 Pro TV te ascultă ce vezi
01.05 Seinfeld (s)
01.30 Chicago Hope (s)
02.00 Nebun după tine (primul episod)
02.30 Chestiunea zilei (r)
03.45 Orfanii (dramă, Germania - Franța - Marea Britanie, 1993)
05.15 Mercenarii (s)
06.00 Teo (r)

Vineri, 19 ianuarie

07.00 Bună dimineața!
10.00 Tânăr și neliniștit (r)
11.00 Chicago Hope (r)
11.50 Misionarul (dramă, Franța, Marea Britanie, SUA, 1992)
14.15 Orașul lui Digg (f/r)
16.00 Tânăr și neliniștit (s)
16.55 Jocuri magice
17.00 Știrile Pro TV
17.40 Sens unic
17.45 Teo
19.00 Știrile Pro TV
20.00 Vineri seara ne distrăm cu Florin Călinescu
22.30 Știrile Pro TV
22.35 Alien (SF, SUA - Marea Britanie, 1978)
00.30 Știrile Pro TV
00.35 Omul care aduce cartea
00.40 Pro TV te ascultă ce vezi
00.45 Seinfeld (s)
01.15 Vânătorul de cerbi (dramă, SUA, 1978)
03.15 Vineri seara ne distrăm... (r)
04.45 Mercenarii (s)
05.30 Teo (r)

TELEVIZIUNEA antena

Luni, 15 ianuarie

07.00 Observator
08.00 'Neața
11.00 Dublă identitate (s)
12.00 Prezentul simplu (r)
13.00 Știri
13.15 A treia planetă de la Soare (s)
13.35 Brigada mobilă (r)
14.00 Orient expres (r)
16.00 Zile din viața noastră (s)
17.00 Știri
17.20 Te voi iubi mereu (s)
19.00 Observator
20.00 Post-mortem (thriller, SUA, 1998)
22.00 Marius Tucă Show
23.00 Observator
23.00 Noaptea târziu cu Mircea Badea
00.30 Pretender (s)
01.30 Dragostea învinge (s)
02.30 Suflete rătăcite (s)

Marți, 16 ianuarie

07.00 Observator
08.00 'Neața
11.00 Dublă identitate (s)
12.00 La asfințit (dramă, SUA, 1996)
13.00 Știri
13.15 La asfințit (partea a doua)
14.00 Post-mortem (f/r)
16.00 Zile din viața noastră (s)
17.00 Știri
17.20 Te voi iubi mereu (s)
19.00 Observator
19.45 Strategia supraviețuirii (dramă, 1995)
22.00 Marius Tucă Show
23.00 Observator
23.30 Noaptea târziu cu Mircea Badea
00.30 Pretender (s)
01.30 Dragostea învinge (s)
02.30 Suflete rătăcite (s)
03.30 Uraganul (ultimul episod)

Miercuri, 17 ianuarie

07.00 Observator
08.00 'Neața
11.00 Dublă identitate (s)
12.00 Salomeea (dramă, 1953)
13.00 Știri
13.15 Salomeea (partea a doua)
14.00 Strategia supraviețuirii (f/r)
16.00 Zile din viața noastră (s)
17.00 Știri 17.20 Te voi iubi mereu (s)
19.00 Observator
20.00 Yankeii (dramă, SUA, 1979)
22.00 Marius Tucă Show
23.00 Observator
23.30 Noptea târziu cu Mircea Badea
00.30 Pretender (s)
01.30 Dragostea învinge (s)
02.30 Suflete rătăcite (r)

Joi, 18 ianuarie

07.00 Observator
08.00 'Neața
11.00 Dublă identitate (s)
12.00 Tokyo Joe (acțiune, SUA, 1949)
13.00 Știri
13.15 Tokyo Joe (partea a doua)
14.00 Al șaselea (acțiune SF, 1997)
16.00 Zile din viața noastră (s)
16.50 Joi TeleEurobingo 2
19.00 Observator
19.50 Din dragoste
21.30 Brigada mobilă
22.00 Marius Tucă Show
23.00 Observator
23.30 Noaptea târziu...
00.30 Pretender (s)
01.30 Dragostea învinge (s)
02.30 Suflete rătăcite (s)
05.00 Ape liniștite (s)

Vineri, 19 ianuarie

07.00 Observator
08.00 'Neața
11.00 Dublă identitate (s)
12.00 Din dragoste (r)
13.00 Știri
13.15 Din dragoste (r)
14.00 Proiectul Pandora (acțiune, 1998)
16.00 Zile din viața noastră (s)
17.00 Știri
17.15 Simțul dreptății (s)
18.10 Te voi iubi mereu (s)
19.00 Observator
19.50 Operațiunea Delta Force 2 (acțiune, 1998)
22.00 Stargate (s)
23.00 Observator
23.30 Noaptea târziu cu Mircea Badea
00.30 Pretender (s)
01.30 Lanțurile pasiunii (erotic, 1993)

Învolburată este marea lângă Atena

Pentru al doilea an consecutiv, atacantul brazilian Giovanni, component al echipei greceşti Olympiakos Pireu, a revenit la Atena cu o întârziere de o săptămână, prelungindu-şi cu de la sine putere concediul de Sărbători, petrecut în patrie.

Poate că incidentul ar fi scăpat "neobservat". Trei sunt însă motivele pentru care şefii grupării elene s-au făcut foc şi pară, neexcluzând dictarea unor sancţiuni dintre cele mai aspre împotriva talentatului sud-american. Pe de o parte, compatrioţii acestuia, Ze Elias şi Luciano, precum şi internaţionalul uruguayan Gabriel Alvez s-au întors la Atena în timp util, adică la două zile după Crăciun. În al doilea rând, "sejurul" său elen, început în vara lui 1999, a fost punctat de mai multe acte de indisciplină comise fie pe teren în joc, fie împotriva antrenorului, fie în afara arenei, fapte care l-au transformat într-un înrăit recidivist.

În al treilea, dar nu în ultimul rând, Giovanni nici măcar nu a catadicsit să dea un telefon şefilor săi de la Olympiakos, măcar pentru a-i anunţa că va întârzia. Mai mult decât atât, o discuţie, chipurile, lămuritoare, purtată cu directorul executiv al lui "Oly", Petros Kokkalis, s-a soldat cu, hai s-o numim astfel, o "declaraţie comună", conform căreia, între "părţi" nu există nici o divergenţă şi că jucătorul este "fericit" la Atena.

Pentru ca tabloul să fie complet, nu numai că Giovanni a declarat, la sosirea pe aeroportul din Atena, că întârzierea a fost convenită cu şefii, dar situaţia "la zi" a liderului campionatului nu este una nici pe departe "roză".

Dar ştiţi care-i culmea? Nici în "curtea" marii rivale concitadine, Panathinaikos, (ocupanta locului 2) nu e linişte. Politica antrenorului Angelos Anastasiadis de a instaura o disciplină de fier nu e pe placul unor jucători, polonezul Sypniewski fiind exclus temporar din lot, după ce a avut o "explicaţie" mai aprinsă cu tehnicianul care a dus echipa în faza a doua a Ligii Campionilor. Şi astfel, numărul "rebelilor" trecuţi pe "linie moartă" a crescut la patru, după ce, anterior, Kiassos, a fost trimis la OFI Iraklion, Pflipsen s-a văzut trimis la echipa secundă, iar Paulo Sousa rămâne "etern" accidentat, cu sau fără justificări.

Învolburată este, iată, marea lângă Atena.

Antrenorul - eternul "ţap ispăşitor"

Anul Nou a adus pentru AS Saint-Etienne un antrenor nou, Jean-Guy Wallemme, fundaşul care evoluează de un an şi jumătate pentru cel mai titrat club francez (10 campionate câştigate), devenind antrenor-jucător, cumul de funcţii neobişnuit la echipele din "Hexagon". Aceasta este a şaptea schimbare de antrenori a actualei ediţii de campionat, excluzând "interimarii". În cazul echipei din Saint-Etienne, banca tehnică a suferit deja prea multe schimbări. Campionatul a început cu Robert Nouzaret la timonă. La 25 septembrie, acesta a fost demis (şi numai două săptămâni mai târziu, antrenor la Toulouse FC), iar Gerard Soler a fost "înscăunat" interimar. În 8 octombrie, cunoscutul galez Benjamin Toshack a fost adus cu surle, trâmbiţe şi multe speranţe la Saint-Etienne. Acesta n-a apucat să împlinească trei luni la noul său loc de muncă. Un telefon primit din San Sebastian a fost de ajuns pentru ca britanicul să-şi facă geamantanele, să "arunce" în grabă, peste umăr un "Adieu!" şi să zboare către patria sa favorită, Spania, pentru a antrena Real Sociedad.

Wallemme, care împlineşte anul acesta 34 de ani, îl va păstra alături pe antrenorul secund Rudy Garcia. Ei vor avea probleme în continuare cu brazilianul Dias Almeida Alex, suspendat din cauza descoperirii paşaportului său fals. Şi portarul ucrainean Maxim Levytsky rămâne fără drept de joc în Franţa, însă el a semnat deja un contract valabil patru ani cu Spartak Moscova, echipă alături de care şi-a început pregătirile.

Pagină realizată de N.I.Dobra

Rentă pe viaţă pentru sir Alex Ferguson

Extraordinarele performanţe pe care Alex Ferguson le-a reuşit cu Manchester United i-au adus numeroase câştiguri financiare. Acum însă scoţianul este aproape de a da marea lovitură. Principalul sponsor al campionatului englez, producătorul de bere "Carling", a anunţat că va oferi managerului o "rentă" pe viaţă, dacă reuşeşte să câştige cel de-al treilea titlu consecutiv cu "diavolii roşii". Concret, dacă Manchester United câştigă campionatul, din luna mai a acestui an, Alex Ferguson va primi câte o bere "Carling" pe zi atât timp cât trăieşte. Cum scoţianul a împlinit 59 de ani, sponsorii din Premier League au hotărât că asigură berea încă 41 de ani de acum, asta în ipoteza în care tehnicianul atinge "cota 100". Astfel, pe lângă cele trei milioane de dolari pe care le primeşte pe sezon la echipa campioană, el este sigur că la bătrâneţe nu îi va lipsi berea, alături de care va povesti nepoţilor ce succese a avut cu Manchester United.

Decizia sponsorului nu este una întâmplătoare. "Diavolii roşii" au 11 puncte avans după 22 etape şi este greu de crezut că le mai poate scăpa primul loc. În această situaţie, Alex Ferguson devine primul antrenor din istoria fotbalului englez care cucereşte trei titluri consecutive. Doar trei formaţii au mai reuşit până acum această performanţă (Hudersfield 1924-1926, Arsenal 1933-1935 şi Liverpool 1982-1984), însă nici una dintre ele nu a avut acelaşi tehnician pe bancă în toate cele trei sezoane. Mai mult decât atât, un triumf în actualul sezon l-ar plasa pe Ferguson pe primul loc în clasamentul antrenorilor cu cele mai multe titluri în fotbalul englez. Momentan, scoţianul împarte acest post cu Boby Paisley.

Tribuna sporturilor

Fondat în 1990
Str. G. Coşbuc, nr. 38, 2400
Tel. 21.12.81; 43.31.93
Tel./Fax. 21.41.41

Editat de Casa de Presă şi Editură Tribuna
Tiparul executat la SC Tipotrib SRL

Consiliul de Administraţie
Emil David - director general
Mircea Biţu - director editorial
Vasile Tâlvan - director economic
Colectivul redacţional
Ovidiu Boica - şef departament
N.I. Dobra, Octavian Rusu, Mihai Bratu - seniori editori
Marius Ionescu, Mădălina Mănescu - reporteri
Ramona Popa, Victor Cociu, Puiu Stoica, Avram Besoiu - colaboratori
Fred Nuss, Ioan Gliga, Vasile Cârdei - foto

LONDRA AŞTEAPTĂ GALA WORLD SPORTS AWARDS

Simona a câştigat voturile de pe Internet

Pentru titlul <<Sportivul anului 2000>> candidează şi Gabriela Szabo, care a ocupat locul 4 la atletism

Două românce vor candida, mâine, viitoare la titlul de "Sportivul anului 2000", într-o gală organizată la Royal Albert Hall din Londra. Este vorba de gimnasta Simona Amânar şi de atleta Gabriela Szabo, ambele medaliate cu aur la Olimpiada de la Sydney. Pentru că este foarte greu să fie făcută o diferenţiere obiectivă între rezultatele performerilor, organizatorii World Sports Awards au fixat nouă categorii de premiere, pe diferite discipline sportive: sporturi de iarnă, sporturile pe apă, sporturi cu mingea, sporturi cu motor, sporturi extreme, fotbal, open (gimnastică, haltere, ciclism, lupte etc) sporturi de contact şi atletism. Juriul va fi compus din mai multe personalităţi ale vieţii sportive mondiale, precum Juan Antonio Samaranch, Muhammad Ali, Nadia Comăneci, Pele, Carl Lewis ori Alain Prost, unul dintre voturi fiind reprezentat şi de alegerea fanilor pe Internet, anchetă finalizată zilele trecute.

La categoria sa, Simona Amânar a terminat pe primul loc, graţie voturilor iubitorilor de sport din întreaga lume, cu un procent de 48,65 la sută. Ea le-a devansat pe elveţianca Brigitte McMahon (triatlon, aur la Sydney) - 27,94 la sută, pe olandeza Leontin Zijlaard-van Moorsel (ciclism, 3 medalii olimpice de aur la diferite probe) - 11,70 la sută, pe rusoaica Julia Barsukova (gimnastică ritmică, aur la individual compus JO şi aur la coardă CE) - 9,51 şi pe olandeza Anky van Grunsven (dresaj, aur JO) - 2,19 la sută. Simona va pleca spre capitala Angliei luni dimineaţă.

În ceea ce o priveşte pe cealaltă reprezentantă a României. Gabriela Szabo, atleta a ocupat locul patru în preferinţele suporterilor, cu doar 13,57 la sută. "Atletismul" a fost adjudecat de americanca Marion Jones (3 medalii de aur la Sydney - 100 m, 200 m şi săritura în lungime) - 34,99 la sută, ea fiind urmată de Cathy Freeman (aur olimpic la 400 m) - 31,22 la sută, şi de Heike Dreckhsler (aur la săritura în înălţime) - 16,29 la sută. Oricum, juriul de la Londra va decide ordinea finală pe 16 ianuarie.

Venus Williams şi Figo, au şansele cele mai mari

Cea mai mare diferenţă de procent s-a înregistrat la fotbal, acolo unde portughezul Figo a acumulat 73,63 la sută din sufragii, următorul sportiv fiind britanicul David Beckham, cu 9,38. În rest ceilalţi laureaţi, potrivit votului suporterilor, sunt Venus Williams (SUA, tenis), Pete Sampras (SUA, tenis), Michael Johnson 9SUA, atletism), Alexei Nemov (Rusia, gimnastică) Inge de Bruijn (Olanda, natatie), Pieter van den Hoogenband (Olanda, natatie), Lennox Lewis (Anglia, box), Michelle Kwan (SUA, patinaj) Gianni Romme (Olanda, patinaj viteză), Michael Schumacher (Germania, Formula),Barbara Blater (Elveţia, mountain bike) şi Felix Baumgarther (Australia, schi extrem).

În dormitor cu Michael Owen, în baie cu David Beckham

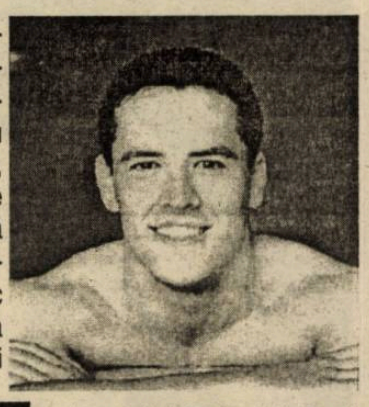

Ca de fiecare dată la început de an, englezoaicele au ocazia să-şi aleagă calendarul preferat. Nu este vorba de maşini, peisaje, sau opere de artă, ci de cei mai la modă bărbaţi din Regat, fotografiaţi în poziţii care fac femeile să viseze. Pe lista celor mai doriţi 13 bărbaţi

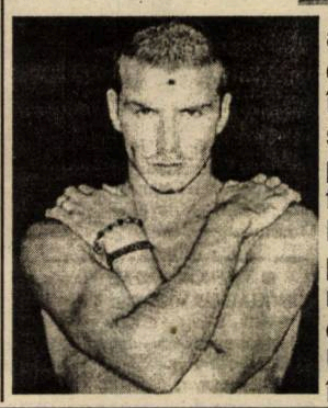

au intrat şi doi fotbalişti. Dacă despre calendarul care îl înfăţişează pe Michael Owen se scrie că este recomandat pentru dormitor şi pentru femeile "mănoase", David Beckham reprezintă "cadrul" perfect pentru baie. Singurul regret al englezoaicelor este că vedeta lui Manchester United nu şi-a scos mai mult în evidenţă pectoralii.

Norvegia riscă să rămână fără marile sale vedete în preliminariile CM

Excluşi din "naţională"

Într-un moment în care situaţia echipei naţionale a Norvegiei nu e nici pe departe una fericită, ca urmare a unui start mai puţin reuşit în campania asiatică, preşedintele forului de la Oslo, Per Ravn Omdal, a anunţat şocanta decizie a federaţiei de a exclude din lot trei dintre cei mai cunoscuţi internaţionali: Ole Gunar Solskjaer (foto) şi Ronny Johsen, ambii de la Manchester United, şi Steffen Iversen, de la Tottenham. Şi alte nume grele se află pe o aşa-zisă listă de aşteptare, în frunte cu cel supranumit de presa norvegiană Flonaldo, adică atacantul de la Glasgow Rangers, Tore Andre Flo.

Au refuzat să semneze cu sponsorul

Federaţia norvegiană se află foarte aproape de un contract echivalent cu o mină de aur pentru dezvoltarea fotbalului în această ţară nordică. Nu mai puţin de 46 milioane de dolari vor fi vărsaţi de un grup de 12 sponsori pentru o perioadă de patru ani. Condiţia este ca toate vedetele din echipa naţională să semneze înţelegerea care prevede pentru fiecare dintre internaţionali să se afle la dispoziţia a doi dintre sponsori o zi pe an, până la expirarea contractului, în 2004. În aceste zile, jucătorii sunt la dispoziţia sponsorilor pentru realizarea unor materiale promoţionale. Din această afacere ei nu ies deloc în pierdere, pentru că un sfert din valoarea contractului o reprezintă partea rezervată lor. Adică o sumă frumoasă, de aproximativ 15 milioane de dolari, ceea ce ar echivala cu o medie de circa 900.000 - un milion de dolari de jucător.

Ar părea afacerea vieţii pentru federaţia norvegiană, dar cele 46 de milioane de dolari nu i-au impresionat deloc pe unii dintre fotbalişti, pentru că nu toţi s-au grăbit să-şi dea consimţământul, transformând lovitura secolului într-un imens scandal. Tonul l-au dat cei doi jucători de la United, Solsjkaer şi Johnsen, cărora li s-a alăturat Iversen, care, datorită gravei sale accidentări, este disponibil până cel puţin în luna mai. Solskjaer, care câştigă lunar la Manchester peste 150.000 de dolari, spune că nu poate semna un document în care nu crede şi care nu-i oferă suficiente cifre pentru a trăi o viaţă decentă.

Realitatea este că prin prevederile contractuale întocmite de federaţie în comun cu cei 12 sponsori, printre care se numără Bama, Umbro, Statoil, Coca-Cola, Telenor, Braathnes şi Compag, mulţi dintre jucătorii-vedetă ai Norvegiei îşi văd ameninţate aranjamentele personale. Aceasta deoarece ei vor trebui să se supună hotărârii de a se afla la dispoziţia sponsorilor, venind în conflict cu propriii sponsori, adică fiind obligaţi să facă, volens-nolens, publicitate concurenţei sponsorilor proprii. Evident, o asemenea situaţie nu ar putea fi acceptată de aceştia şi, foarte probabil, o parte dintre contractele individuale s-ar rezilia, jucătorii pierzând astfel importante câştiguri.

Berg vine în apărarea rebelilor

Abia început 2001, preşedintele Per Ravn Omdal a anunţat că,pentru refuzul de a semna contractul, federaţia a decis excluderea lui Solskjaer, Jonhsen şi Iversen. Sunt însă şanse minime ca numărul exilaţilor să se oprească aici. Tore Andre Flo, Thomas Myrne, Eirik Bakke şi Vegard Heggem sunt foarte aproape de a completa lista şi de a lăsa astfel puţine variante selecţionerului Nils Johan Semb în perspectiva crucialei confruntări din martie, contra Poloniei. "Sper ca lucrurile să nu rămână aşa. Jucătorii şi federaţia trebuie să găsească un drum comun pentru acord, altfel de pierdut va avea întreg fotbalul norvegian" - a avertizat Semb. Omdal e destul de lucid pentru a admite că, dacă rebelii vor reveni la sentimente mai bune şi vor semna, vor fi reprimiţi la lot, dar ţine să clarifice poziţia forului pe care îl reprezintă: "Nu pot pune în pericol şansa ca 500.000 de jucători legitimaţi la toate nivelurile în fotbalul norvegian să beneficieze de aceşti bani numai din cauza refuzului câtorva vedete. Dacă ei nu vor înţelege situaţia, atunci va trebui, cu toate riscurile care derivă, să mergem fiecare pe drumul lui, pentru că trebuie să existe aceeaşi disciplină pentru toată lumea".

Un alt internaţional, Henning Berg, a acuzat federaţia pentru decizia luată, declarând că nimeni nu are voie să se joace cu soarta echipei naţionale şi să împiedice venirea la lot a celor mai importanţi jucători, mulţi dintre ei dispuşi să o facă şi pe gratis, numai pentru a apăra culorile ţării lor.

Fiica lui Marius Lăcătuş va concura la Miss Junior

Chiar dacă au un viitor asigurat din punct de vedere financiar, copiii fotbaliştilor îşi pregătesc din timp propria carieră. De acest aspect se îngrijesc părinţii, punându-şi în joc toate atuurile, de la banii pe care îi investesc, la influenţa numelui, care joacă adesea un rol important.

Cosmin Ciobotariu, nota 8 la purtare

Instalat pentru moment în Belgia, Liviu Ciobotariu şi-a dat fiul cel mare, Cosmin, la o şcoală din Liége. Pentru a merge în clasa I, puştiul a urmat timp de şase luni cursuri pregătitoare la o grădiniţă specială, unde şi-a însuşit excelent franceza, pe care o vorbeşte cu accent. După un trimestru de şcoală primară la una dintre cele mai bune din oraş, el are reputaţia unui elev isteţ, cu calificative foarte bune şi bune. Excepţie face purtarea, unde a primit echivalentul notei 8. "Fiul dumneavoastră scrie frumos, ştie să citească, dar se pare că românii sunt cam neastâmpăraţi de felul lor", şi-a exprimat părerea învăţătoarea lui Cosmin în faţa părinţilor acestuia. Dacă la acest nivel calificativele la purtare nu au prea mare importanţă, Liviu şi Carmen spun că, în schimb, au obligaţia să acorde mare atenţie prezenţei la şcoală a copilului, pentru că în Belgia există o lege în baza căreia dacă elevul a lipsit mai mult de o lună de la cursuri, părinţii lui riscă să facă închisoare.

Antonio Olăroiu are numai motoare în cap

Fiul lui Cosmin Olăroiu are 13 ani şi a avut o situaţie şcolară specială. Cum tatăl lui a jucat patru ani fotbal în Asia, Daniel Antonio a frecventat şcoala din România, în timp ce părinţii lui încercau, pe cât posibil, să fie toţi trei cât mai mult împreună. Pentru perioadele mai lungi în care stătea în Coreea sau Japonia, copilul îşi făcea lecţiile cu Claudia, mama lui. Regimul său de viaţă i-a adus totuşi câteva avantaje: vorbeşte coreeana mai bine decât taică-său şi stăpâneşte perfect engleza, ceea ce se poate transforma într-un serios atu pentru viitorul lui profesional. Şi-a făcut, în acelaşi timp, o mulţime de prieteni în Asia, unde a jucat, de altfel, şi fotbal. "Are talent, dar ca să ajungi fotbalist trebuie să-ţi fie foame". Cam astfel evaluează Cosmin şansele fiului său de a face carieră sportivă. "În schimb, are numai motoare în cap! Cred că inginer o să ajungă", adaugă tatăl.

Alexandra va debuta în film

Alexandra Lăcătuş este prima fiică de fotbalist care şi-a însuşit înainte de alfabet tainele modei. Ea este pregătită pentru cariera de fotomodel, manechin şi chiar actriţă, decizia urmând a fi luată în timp, talentul ei hotărând în ce direcţie va indica balanţa. Absolvind cu 10 la Agenţia "Prince d'Armeny", şi beneficiind de lecţii de prezentare de modă şi actorie, ea va debuta pe scenă, conform declaraţiei lui Andrei Raţiu, patronul agenţiei, în februarie, la un concurs de miss junior. Concursul va fi transmis de TV România 1. De asemenea, Alexandra va avea prilejul să joace în telenovele, în baza unui contract al agenţiei sale cu Thalia Film. Propunerea lui Andrei Raţiu ca şi Mariana, mama fetiţei, să cocheteze cu podiumurile de prezentare, s-ar putea concretiza şi ea foarte curând. Mariana a fost de acord, cu condiţia să fie bine plătită, astfel că i s-a făcut deja o ofertă pentru prezentarea unor haine de blană, primind în urma acestei prestaţii 1.000 de dolari pentru o jumătate de oră.

Schumacher la incubator

Raysa Michelle Schumacher, fiica fostului rapidist, a venit pe lume doar cu cinci zile în urmă. Părerea medicilor şi a părinţilor este că s-a cam grăbit, având în vedere că sarcina avea opt luni fără o săptămână, aşa că acum Michelle este nevoită să aştepte câteva zile la incubator înainte să iasă în societate. Acolo, în "rezerva" ei, are obligaţia să mai ia în greutate cel puţin 200 g, pentru că a ieşit cam subponderală (2.200 kg). Schumi crede că fiica lui a luat aşa, de capul ei, hotărârea de a se naşte prematur pentru că, plecată la munte cu părinţii, i-a plăcut aerul de Braşov şi a vrut să-l "guste" personal. Bianca, mama ei, n-a făcut decât s-o ajute un pic. Deşi ştia că în acest stadiu avansat al sarcinii nu are voie să facă efort, s-a aventurat în plimbări obositoare pe munte. Maternitatea Pantelimon va mai găzdui astfel două treimi din familia Schumacher cel puţin o săptămână. Între timp tăticul ajutat de bunica, aleargă prin magazine, pregătindu-se să-i facă mezinei oprimire frumoasă acasă, acolo unde şi pe mămică o aşteaptă un cadou-surpriză. La viitorul fetiţei, spune Schumi, este prea devreme să se gândească. E sigur însă că nu va ajunge să joace la Rapid sau la FC Argeş. El ştie doar că va pune la bătăie toate resursele pentru a-i face o viaţă ca-n poveşti.

BIBLIOTECA „ASTRA" SIBIU

Tribuna sporturilor

Anul XI, nr. 551, 22 ianuarie - 28 ianuarie 2001 — 8 pagini 1500 lei

Baschet, div. A, m.

De la Chicago "la vale", cine le mai stă în cale?

Rapid Bucureşti - CSU Sibiu 69-96 (13-31; 19-18; 14-21; 23-26)

✶ Victorie clară, în urma unei prestaţii superioare gazdelor, debut de bun augur în prima etapă a returului. Caracterizând meciul, americanul Jim Grandholm spunea: "Nici bun, nici rău, OK". ✶ Joc foarte bun al lui Bubanja, Grandholm, Spânu şi Pelger ✶ Claudiu Muntean nu a fost folosit, antrenorul Mircea Vulc menajându-l în urma unor probleme pe care le are la tendonul lui Achile ✶ Cu ocazia partidei de la Bucureşti, Jim Grandholm şi-a adus la Sibiu familia. ✶ Avionul cu care soţia şi copiii jucătorului american au sosit la Bucureşti nu a mai avut nouă ore întârziere, ci două. ✶ Păstrându-se "tradiţia" un bagaj a fost, din nou, rătăcit. ✶ Conducerea echipei mulţumeşte domnului Ilie Carabulea pentru efortul suplimentar făcut pentru aducerea, în condiţii optime, la Sibiu a familiei jucătorului american. ✶ Următoarea partidă a sibienilor, sâmbătă, 27 ianuarie, de la ora 11, la Palatul Sporturilor "Transilvania" cu "U" Elba Timişoara.

cont. în pag. 2

Octavian RUSU

Fotbal/ Divizia A-Ursus

Grigore da, Flavius Şomfălean nu

Fundaşii medieşeni Nicolae Grigore şi Flavius Şomfălean au plecat, pe 6 ianuarie, împreună cu impresarul Cezar Răsuceanu, cel care le reprezintă interesele, pentru a susţine probe de joc la echipa rusă Alania Vladikavkaz, aflată în turneu în Cipru. După mai multe zile de pregătire sub comanda antrenorului Alexander Nikolaevici, cel care a alternat alergările pe plajă cu sala de forţă şi jocul cu balonul, pe cele 5 terenuri ale bazei sportive, conducerea echipei ruse s-a arătat satisfăcută de cei doi medieşeni. Din păcate însă pentru Flavius, la unul dintre antrenamente a avut ghinionul de a se procopsi cu o întindere la adductori, chiar înaintea ultimului test, astfel că ruşii au renunţat la el. Mai norocos a fost fundaşul stânga Nicolae Grigore, care va semna marţi un contract cu Alania. Conducerea clubului rus doreşte ca acest contract să se întindă pe o durată de 3 ani şi jumătate, însă jucătorul ar opta pentru o perioadă mai scurtă. Grigore va fi coleg la Alania cu Mirea, fost la Extensiv.

Ovidiu B.

Reputatul tehnician şi mare prieten al baschetului sibian, Ion Nicolau, a fost numit consilier al lotului reprezentativ masculin al României

La ultima şedinţă a biroului Federaţiei Române de Baschet, la propunerea antrenorului principal al echipei naţionale a României, Mircea Vulc, reputatul tehnician şi mare prieten şi susţinător al baschetului sibian, Ion Nicolau, a fost numit în funcţia de consilier al lotului reprezentativ masculin de baschet al României, pe perioada calificărilor la Campionatul European şi, sperăm, şi pe mai departe.

Mircea Vulc şi Ion Nicolau intenţionează să alcătuiască, în vederea pregătirilor şi a meciurilor de calificare, un colectiv de antrenori care să sprijine aceste acţiuni. Ion Nicolau va asigura, între altele, prezenţa în România a lui Charles Bigl, un mare antrenor american, care va acompania, timp de două, trei săptămâni începutul pregătirilor.

Se fac, de asemenea, eforturi pentru aducerea la lotul naţional a jucătorilor români din afara graniţelor ţării.

Traian RUSU

Peluza a III-a

Cum ne facem de pipi

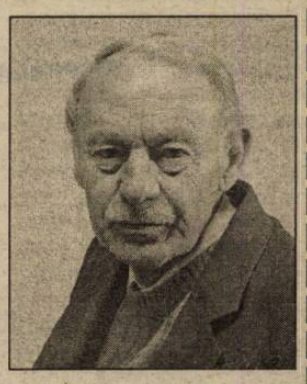

Niki face pipi. N-ar fi nici o problemă. Să recunoaştem că fiecare dintre noi facem, din când în când, pipi. Ceva trebuie, însă, respectat, pentru că există şi un cod "Pipi" în care stă scris, cu litere de smalţ, că fiecare trebuie să facă pipi în oliţa lui. Chiar şi Nicu Vlad, care şi-a permis să facă pipi în vasele altora, influenţând imnul olimpic.

Toată povestea cu Traian Cihărean şi cu Adrian Mateaş nu s-a terminat şi, dacă încape pe mâna Justiţiei, nici nu se va termina curând. Aşa că, până la sentinţa definitivă, nici nu ne propunţăm. La urma urmelor, fiecare cu pipi lui. Necazul este că iar intrăm într-un scandal. Şi, pentru ca acest scandal să fie complet, mai aflăm că dl. Dan Popper, nimeni altul decât secretarul general al Comitetului Olimpic Român, ştia ceva, încă de la Sydney, când Nicu Vlad i s-a confesat că, de fapt, a depus urină personală în contul şi în recipientele rezervate olimpicilor români de la haltere. Nici nu-ţi vine să crezi! Întrebarea nu este aceea pe care şi-au pus-o, în cor, peluziştii: de unde o fi avut Nicu Vlad atâta urină încât să acopere necesităţile întregului lot naţional? Întrebarea este alta: cum poţi să te prezinţi la Olimpiadă fiind dopat, sau lăsându-te dopat de altcineva?

Această întrebare nu este adresată numai halterofililor sau Federaţiei de "specialitate", ci şi altora care mai fac pipi pe unde nu se cuvine.

Mihai BRATU

Baschet, div. A, m.

De la Chicago "la vale", cine le mai stă în cale?

(urmare din pag. 1)

Elevii antrenorului Mircea Vulc au început în forţă partida, reuşind să tranşeze din start victoria. După ce au condus cu 17-2 ei au reuşit să încheie primul sfert la o diferenţă confortabilă, 31-13. Această stare de fapt l-a determinat pe antrenorul emerit Mircea Vulc să ruleze întregul lot de jucători, mai puţin Claudiu Muntean, care a fost menajat, având probleme de sănătate (n.a. de altfel şi Bubanja şi Grandholm au jucat fiind răciţi).

În continuare, cu excepţia sfertului doi, care a fost mai echilibrat, echipierii de la CSU Sibiu au făcut "legea" în teren.

A fost posibilă de remarcat creşterea vitezei de joc prin pasele directe pe contraatac, atunci când Grandholm se află în teren, precum şi creşterea eficienţei urmăririlor în faza de apărare.

Iată, în continuare, câteva aprecieri asupra partidei, oferite de antenorul principal, Mircea Vulc: **"Chiar dacă apărarea nu a fost foarte bună, s-au dovedit decisive urmăririle, 35 de mingi în apărare şi 13 în atac. Meciul a fost absolut la discreţia noastră. Am început cu Alecu, Pelger, Spânu - care a jucat extraordinar - Grandholm şi Bubanja. Apoi am folosit toţi jucătorii. Spuneam că Spânu a fost foarte bun şi mă bucură acest lucru. În afara faptului că a marcat 14 puncte (4-4 la 3 puncte) a avut şi 3 urmăriri în atac şi 4 în apărare,** deci un aport substanţial şi în apărare, lucru ce nu îi este chiar caracteristic. **Să remarc că din primii 5 care au intrat, Spânu a înscris 14 puncte, Pelger 17, Grandholm 21 şi Bubanja 29, deci 4 jucători cu multe puncte înscrise, ceea ce a pus probleme dificile de apărare adversarilor. Jim, practic, joacă al doilea conducător de joc, dând pase foarte bune. Dar, din păcate nu avem un 5 (pivot) clar, post care rămâne, în continuare, neacoperit!**

Cred că programul primelor două partide ne avantajează în perspectiva meciurilor deosebit de dificile care ne aşteaptă. Sper să ajungem la un vârf de formă înaintea acestor partide". La pauza mare , când sibienii conduceau cu 17 puncte, Jim Grandholm a luat tabla de demonstraţie pe care a scris în ordine: 1. Să uităm că avem 17 puncte avantaj. 2. Să uităm că avem 17 puncte avantaj. 3. Scorul este 0-0. 4. Kill!

Iată şi câteva date statistice privind principalii artizani ai acestei victorii. Bubanja, 29 puncte marcate (17-11 la 2 puncte), 9 urmăriri (6 în atac şi 3 în apărare), Pelger, foarte bun la aruncările de 3 puncte ca şi Spânu, Grandholm, 21 de puncte marcate, 19 urmăriri în apărare şi 6 pase decisive.

Pentru CSU Sibiu au înscris: Bubanja 29, Grandholm 21, Pelger 17, Spânu 14, Kovacs 7, Lăpădat 4, Crăciun 7 şi Alecu 1.

Octavian RUSU

Fotbal

Tinerii fotbalişti de la Farul Constanţa au cucerit Cupa Memorială Gh. Ola, ediţia 2001

Sala Sporturilor Transilvania din municipiul nostru a găzduit vineri, sâmbătă şi duminică, faza finală a Cupei Memoriale Gh. Ola, organizată de FRF pentru copiii născuţi în anul 1988. La Sibiu au participat cele 8 câştigătoare ale etapei zonale: Farul Constanţa, CSS Bistriţa, CSŞ Olimpia Piatra Neamţ, LPS Slatina, CSŞ Şoimii Sibiu, CS Şoimii Arad, Oţelul Galaţi şi LPS Vaslui.

Rezultatele obţinute în cele 3 zile de concurs: ✶ Seria A ✶ L.P.S.Slatina - CSŞ Bistriţa 6-9 (3-5), au marcat C. Cojocnean (2), R. Rus (2), M. Curtuiş (2), S. Oul, I. Balmeş şi C. Pop, respectiv M. Răduţ (4), D. Snop şi V. Mantea. ✶ **Oţelul Galaţi - CSŞ Şoimii Sibiu 1-4 (0-0).** Au punctat V. Lăcătuş, V. Poşa, C. Vlad, A. Hadăr în contul învingătorilor, C. Ivan pentru învinşi. ✶ **LPS Slatina - Oţelul Galaţi 9-1 (5-0).** Au punctat: M. Răduţ (5), V. Mantea (2) şi M. Jianu (2) pentru olteni, respectiv S. Agache. ✶ **CSŞ Bistriţa - CSŞ Şoimii Sibiu 5-4 (3-2).** Au înscris: T. Balmeş, M. Paris, S. Oul, C. Cojocnean şi E. Cosmuloi, în contul bistriţenilor; B. Poşa (2), V. Lăcătuş şi A. Hadăr pentru formaţia sibiană. ✶ **CSŞ Bistriţa - Oţelul Galaţi 3-3 (1-3).** C. Cojocnean, M. Cutuiuş şi P. Moldovan, respectiv I. Agache, L. Petean şi L. Postelnicu ✶ **LPS Slatina - CSŞ Şoimii Sibiu 6-1 (2-1).** Au marcat I. Jianu (5) şi M. Jianu, respectiv V. Lăcătuş.

Seria B: ✶ CSS Gloria Arad - LPS Vaslui 7-2 (1-2). Au punctat pentru arădeni R. Oneţ (3), M. Husar (2), C. Matriuţ şi L. Botezan, respectiv I. Balaur şi A. Orhean (autogol). ✶ **Farul Constanţa - CSŞ Olimpia Piatra Neamţ 8-3 (4-0).** Autorii golurilor: C. Costache (4), L. Ganea (3), S. Gospodin, respectiv S. Dragomir (3). ✶ **CS Gloria Arad - Farul Constanţa 3-8 (2-1).** S. Gospodin (3) L. Ganea (2), C. Costache, V. Achim şi D. Sterie pentru constănţeni, P. Maliţa, M. Husar, R. Oneţ în contul învinşilor. ✶ **LPS Vaslui - CSŞ Olimpia Piatra Neamţ 0-5 (0-2).** Autorii golurilor: G. Tudosă (3), C. Boguş şi A. Isachil ✶ **Gloria Arad - CSŞ Olimpia Piatra Neamţ 2-4 (1-1).** Au punctat R. Oneţ cu A. Orhean pentru arădeni, respectiv C. Boguş (2), C. Gideon şi G. Tudosă ✶ **L.P.S. Vaslui - Farul Constanţa 0-17 (0-7).** Autorii golurilor: L. Ganea (5), D. Steriu (5), C. Costache (2), C. Dimcia (2), V. Achim (2) şi L. Gherman.

În confruntările pentru stabilirea campioanei şi a următoarelor locuri ale clasamentului final s-au înregistrat următoarele rezultate: ✶ **CSŞ Şoimii Sibiu - CS Gloria Arad 4-3(1-2).** Au punctat pentru sibieni A. Hadăr, C. Vlad, M. Stănilă şi P. Biriş, respectiv M. Husar (2) şi R. Oneţ. ✶ **LPS Slatina - CSŞ Olimpia 3-3 (0-2).** Marcatori: A. Jianu, M. Răduţ şi I. Jianu pentru slătineni, C. Boguş, G. Tudosă şi C. Gâdioiu. La lovituri de departajare s-au impus tinerii fotbalişti din Piatra Neamţ ✶ **Farul Constanţa - CSŞ Bistriţa 6-5 (2-2)** Au marcat: V. Achim (2), L. Ganea, S. Gospodin, L. Dimcea şi L. Gherman pentru învingători, M. Curtuiuş (3), T. Balmeş şi I. Rus.

Ireproşabilă organizarea asigurată de biroul AJF Sibiu şi impecabile arbitrajele prestate de reputaţii cavaleri ai fluierului S. Corpodean şi C. Balaj. Primelor trei clasate le-au fost înmânate cupe, diplome şi seturi de mingi, de care au primit şi golgeterul competiţiei L. Ganea (Farul Constanţa), cel mai tehnic jucător, C. Boguş (CSŞ Olimpia P. Neamţ), precum şi cel mai bun goalkeeper, F. Medrea, (CSŞ Şoimii Sibiu). S-au mai evidenţiat portarii D. Dincă (LPS Slatina), D. Ciubotaru (CSŞ Olimpia), precum şi jucătorii de câmp L. Gherman, Achim Costache şi S. Gospodin (Farul), M. Curtuiuş, T. Balmeş, M. Paris (CSS Bistriţa), M. Husar şi R. Oneţ (CSŞ Gloria Arad), V. Poşa, D. Stănilă (CSŞ Şoimii), G. Tudosă, S. Dragomir (CSŞ Olimpia (P. Neamţ) S. Agache (Oţelul), I. Jianu, M. Răduţ (LPS Slatina) ş.a.

V.M.

Clasamente:

Seria A

1. CSŞ Bistriţa	3	2	1	0	17-13	7
2. LPS Slatina	3	2	0	1	21-11	6
3. CSŞ Şoimii	3	1	0	2	9-12	3
4. Oţelul Galaţi	3	0	1	2	5-16	1

Seria B1

1. Farul Constanţa	3	3	0	0	33-6	9
2. CSŞ Olimpia P.N.	3	2	0	1	12-10	6
3. CS Gloria Arad	3	1	0	2	12-14	3
4. LPS Vaslui	3	0	0	3	2-29	0

C.S.Ş Şoimii Sibiu

Fotbal

Divizia D la ora primului bilanţ

2. Analizând pertinent şi amănunţit evoluţiile etalate şi rezultatele obţinute de majoritatea combatantelor pe parcursul celor 17 runde consumate deja, apreciem că această primă parte a campionatului actual, atent şi solid organizat, s-a desfăşurat în optime condiţii, nivelul confruntărilor ridicându-se la o cotă satisfăcătoare şi că fiecare din cele 18 participante - indiferent de condiţii şi neţinând cont de blazonul ori cartea de vizită a partenerei sale de întrecere - şi-a apărat cu demnitate, sportivitate şi totală dăruire şansele, oferind spectatorilor şi suporterilor, partide de bună calitate, multe dintre ele sensibil echilibrate şi extrem de atractive prin numeroasele rânduri ofensive declanşate spre buturile rivale. Mizând excesiv şi obstinat pe cartea atacului o parte din beligerante - în special cele mai tinere şi evident mai puţin experimentate - preocupate exclusiv de obţinerea biruinţei şi dornice de a puncta cât mai des, neglijându-şi propriile defensive, ne-a oferit fericitul prilej de a consemna la finalul sezonului autumnal, la capitolul eficacităţii un număr record de goluri, 622 - cifră ce - ţinând de cele 5 remize albe - ne dă o excelentă medie de aproape 4 goluri pentru fiecare întâlnire.

Nu este mai puţin adevărat că uneori dârzenia apărătorilor depăşiţi, nădăjduind că vor salva situaţiile critice ivite, precum şi ardoarea jucătorilor din ofensivă ajunşi în careurile porţilor adverse, în dorinţa de a finaliza rapid şi decisiv respectivele acţiuni, uzând de alte arme şi argumente au depăşit, nu de puţine ori, normele stricte ale regulamentului. Numai aşa se poate explica - şi doar parţial motiva - numărul extrem de mare al jucătorilor avertizaţi şi eliminaţi de pe teren. Fără a se înregistra ca în ediţiile trecute, evenimente ieşite din normalitate, ori fapte reprobabile deosebite, trebuie să recunoaştem, privind lucid realitatea, că la capitolul disciplinar, multe dintre cele 18 beligerante au rămas corigente, plătind şi la propriu şi la figurat, în acest sezon competiţional, un tribut greu şi suficient de substanţial.

În cele 17 etape un număr imens de jucători, 247, au agonisit nu mai puţin decât 574 cartonaşe galbene. În 21 de cazuri s-au aflat jucători care, primind în aceeaşi partidă de două ori cartonaşul galben, l-au văzut automat şi pe cel roşu, au părăsit terenul, urmând ca în următoarea etapă să-şi privească din tribună coechipierii. În afara acestor 21 de recidivişti, alţi 33 jucători, pentru infracţiuni mai grave, au fost trimişi la cabine, fără a fi avertizaţi, aceştia efectuând pentru abaterile comise 56 etape de suspendare.

Doar în rundele 2 şi 7 nu s-au înregistrat jucători eliminaţi de pe teren. În etapa a treia s-au consemnat în schimb 3, în cele cu numerele 1, 3, 6 şi 17 câte doi, iar în celelalte 11 câte unul.

Spre lauda lor formaţiile Carpaţi Mecanica Mârşa, C.Ş. Incstar Agnita, Progresul Terezian şi Universitatea (ambele din Sibiu) nu au avut jucători eliminaţi. Câte 5 beligeranţi trimişi la vestiare înaintea trecerii celor 90 de minute regulamentareale jocului, întâlnim în casetele disciplinare ale echipelor Construcţii şi Unirea, la prima D. Lal eliminat de două ori, în etapele 10 şi 14. În acest nedorit top acestea două sunt urmate de ASA Sibiu, Avântul Dârlos, Viitorul Târnava şi Romdor Sibiu, fiecare cu câte 3, Sparta Mediaş şi Sevişul Şelimbăr cu câte două, câte unul aparţinând formaţiilor sibiene Arsenal 95 Redal, Romipel Cordia şi Telecom, precum şi teamurilor Progresul Dumbrăveni şi Romanofir Tălmaciu.

Recordul absolut al cartonaşelor galbene s-a înregistrat în a treia rundă, când s-au acordat 42 de avertismente, o secondează prima şi a şasea, fiecare cu câte 40. Cele mai puţine (27) s-au contabilizat în etapa cu nr. 12, în a doua, a opta şi a 16-a centralii au scos de 27 de ori cartonaşul galben din buzunare.

Cei mai mulţi jucători avertizaţi s-au recrutat din lotul unviersitarilor (20), urmează Romdor cu 17, Telecom, Textila, Unirea Ocna Sibiului şi Viitorul Târnava, fiecare dintre ele cu câte 15. La polul opus s-au situat formaţiile Carpaţi Mecanica şi Progresul Terezian cu câte 10, pe locul secund tot la egalitate cu câte 12, colecţionari de cartonaşe galbene aflându-se Avântul Dârlos şi C.S. Incstar Agnita.

Au văzut de două ori cartonaşul galben în cadrul aceleiaşi confruntări şi implicit pe cel roşu, trei recalcitranţi de la Universitatea (C. Poşa, I. Bârlea şi D. Murăşan); Progresul Dumbrăveni (F. Şancu, M. Părduţ şi M. Pipiş) şi surprinzător Progresul Terezian Sibiu (T. Zoldi, D. Ciorogaru şi C. Gheorghe); câte 2 de la ASA (F. Schwahhofer cu M. Cristea); Unirea Ocna Sibiului (V. Geleru şi R.Raica) şi câte unul Construcţii (F. Herciu), CS Incstar Agnita (S. Marin), Romanofir Tălmaciu (A. Covaci), Romdor (M. Dobroiu); Sevişul Şelimbăr (I. Grigore); Sparta Mediaş (A. Manta) şi Viitorul Târnava (P. Calo). Imaculate la acest cpaitol sunt rubricile din dreptul formaţiilor Avântul Dârlos, Carpaţi Mecanica, Romipel Cordia Sibiu, Telecom, Textila Cisnădie şi Arsenal 95 Redal, lidera clasamentului.

Universitatea are la finalul sezonului autumnal o zestre de 46 avertismente. O secondează Construcţii cu 41, Dumbrăveni 38, Sevişul 37 şi ASA 36. Cele mai puţine a agonisit Avântul Dârlos 23, urmată de Romipel Cordia şi Sparta fiecare cu câte 25 şi Carpaţi Mecanica Mârşa cu CS Incstar cu câte 28.

Cu câte 7 cartonaşe galbene au fost gratulaţi în cele 17 etape jucătorii: F. Herciu (Construcţii), C. Părduţ (Progresul Dumbrăveni), C. Gheorghe (Progresul Terezian), I. Vizante (Textila) şi C. Poşa (Universitatea), cu unul mai puţin sunt nominalizaţi C. Băcilă (Arsenal 95), P. Marchiş (Construcţii), A. Piţigoi şi G. Schwahhofer (ASA), A. Manta (Sparta) şi F. Szabo (Unirea). Pentru cumul de cartonaşe galbene s-au efectuat de cei mai aprigi colecţionari 47 etape de suspendare.

Comisia de competiţii şi disciplină din cadrul AJFS în dorinţa de a limita numărul actelor nesportive săvârşite pe teren sau în afara lui, de către jucători, antrenori, organizatori şi oficiali ai cluburilor, odată cu sancţiunile acordate în raport de gravitatea lor (mustrări, avertismente, suspendări temporare) i-a obligat pe cei ce-au recidivat şi la plata unor substanţiale amenzi. Să sperăm că în primăvară vor apărea şi în cadrul acestui dificil sector doritele şi scontatele aspecte pozitive.(va urma).

V.M.

Tribuna sporturilor

Fondat în 1990
Str. G. Coşbuc, nr. 38, 2400
Tel. 21.12.81; 43.31.93
Tel./Fax. 21.41.41

Editat de Casa de Presă şi Editură Tribuna
Tiparul executat la SC Tipotrib SRL

Consiliul de Administraţie
Emil David - director general
Mircea Biţu - director editorial
Vasile Tâlvan - director economic
Colectivul redacţional
Ovidiu Boica - şef departament
N.I. Dobra, Octavian Rusu, Mihai Bratu - seniori editori
Marius Ionescu, Mădălina Mănescu - reporteri
Ramona Popa, Victor Cociu, Puiu Stoica, Avram Besoiu - colaboratori
Fred Nuss, Ioan Gliga, Vasile Cârdei - foto

Clubul de tenis R&G îşi prezintă bilanţul pe anul 2000

Premiere la ediţia a VIII-a a "Trofeului Sibiului". De la stânga la dreapta: Ilie Giurgiu, gen. Victor Palada, Ioan Rakoşi, George Podariu, Horia Blănariu, dr. Deni Broos, Aron Huzu, Ioan Berghea

Un club cu perspective

Activitatea AS Club de Tenis R&G se desfăşoară pe trei mari direcţii. Despre acest lucru ne vorbeşte chiar unul dintre patronii acestui centru, antrenorul Ilie Giurgiu. "O primă direcţie ar fi aceea de pregătire a grupelor de copii pentru iniţiere, promovarea lor în grupe de avansaţi şi, în final, selecţia lor pentru grupa de performanţă. A doua direcţie ar fi participarea cu sportivi din grupele de performanţă la concursuri de nivel naţional şi internaţional. Şi ultima direcţie este aceea prin care încercăm, în fiecare an, să organizăm concursuri de nivel local, naţional şi internaţional.

La R&G promovarea performanţei este la ea acasă

Anul tecut au trecut pragul clubului foarte mulţi tineri iubitori ai "sportului alb", care s-au înscris în grupele de iniţiere. Datorită talentului lor o foarte mare parte au fost trecuţi în grupele de avansaţi sau chiar la grupa de performanţă.

Dintre cei care au dat dovadă de un real talent, şi ca urmare au avansat la grupa de performanţă, îi putem aminti pe Silviu Ştefan, Adelina Budescu, Radu Prişcă, Reluţu Munteanu şi Florin Munteanu. Este de remarcat faptul că, cu fiecare an, numărul acestor talente în stare "incipientă" este în creştere, ei găsind la CT R&G locul propice pentru dezvoltarea şi perfecţionarea talentului lor.

CT R&G, un renume pe "piaţa" tenisului românesc şi internaţional

A doua direcţie pe care clubul sibian o urmăreşte este cea care aduce cele mai mari satisfacţii. În anul 2000 nu mai puţin de 19 sportivi legitimaţi la CT R&G se regăsesc în clasamentele naţionale la categoriile lor de vârstă. Iată-i, în continuare, pe aceşti sportivi despre care cu siguranţă vom mai auzi: Sabina Luca, Antonia Giurgiu, Adelina Budescu şi Claudia Sicoe la categoria 8-10 ani (fete), Adrian Belei şi Silviu Ştefan la categoria 8-10 ani (băieţi). La categoria 11-12 ani (fete), Silvia Chirilă, Roxana Munteanu, Alexandra Ariton şi Andra Scoarşte.

La aceeaşi categorie de vârstă, dar la băieţi, Adrian Belei, Daniel Moldovan şi Stelian Comăniciu au avut rezultate remarcabile.

Clubul sibian are reprezentanţi care au punctat în CN şi la categoriile mai mari de vârstă. Aceştia sunt: Oana Murar (13-14 ani), Mihaela Sicoe şi Oana Scutea (15-16 ani), Ionuţ David, Vlad Constantinescu şi Ionuţ Ciobota (15-16 ani), Mihaela Sicoe (17-18 ani), Cătălin Pinciu şi Vlad Constantinescu (17-18 ani).

Concursurile la care toţi aceştia au participat au fost în număr de 21 dintre care 2 internaţionale. Reamintim în continuare cele mai bune rezultate cu autorii lor:

✶ 10 locuri I obţinute de Mihaela Sicoe (5), Adrian Belei (3), Silvia Chirilă (1) şi Sabina Luca (1);

✶ 5 locuri II prin Adrian Blei (2), Ionuţ David (2) şi Sabina Luca (1); ✶ 11 locuri III prin Adrian Belei (3), Sabina Luca (3), Roxana Munteanu (3), Mihaela Sicoe (1) şi Ionuţ David (1).

De asemenea, 13 sportivi au intrat în sferturile de finală a mai multor concursuri ocupând locurile 5-8.

Adrian Belei şi Mihaela Sicoe - două speranţe confirmate

Din cei 19 sportivi care au punctat în clasamentele naţionale, cei mai bine situaţi la sfârşitul anului 2000 sunt:

✶ Adrian Belei, ocupă locul 2 în clasamentul categoriei sale de vârstă. Mai mult, datorită rezultatelor de până acum a fost selecţionat în lotul speranţelor olimpice ale României. În luna noiembrie 2000, Adrian a participat la un important turneu internaţional rezervat copiilor, care s-a desfăşurat la Paris, turneu care a fost organizat de celebrii jucători francezi Zannick Noah şi Henri Leconte. La acest turneu Adrian a jucat foarte bine, el câştigând două meciuri, ajungând astfel în sferturile de finală ale competiţiei.

✶ Mihaela Sicoe, la cei 16 ani ai săi, se situează pe locul 6 în România la categoria junioare mari 17-18 ani. În luna august a anului trecut ea a ajuns în sferturile de finală ale unui turneu internaţional, care s-a desfăşurat la Timişoara, obţinând astfel 20 de puncte în clasamentul ITF.

Mihaela Sicoe, poziţia 505 ITF

Recent, a fost dat publicităţii clasamentul mondial al Federaţiei Internaţionale de Tenis, în care sibianca Mihaela Sicoe ocupă poziţia 505, din cele peste 2000 de jucătoare care au punctat în ITF.

Deşi ea a participat doar la 2 concursuri internaţionale, ocupă locul 8 în ierarhia celor 19 romînce care au punctat în clasamentul FIT. "Sunt convins că dacă Mihaela ar fi avut posibilitatea să participe la cel puţin 10 concursuri internaţionale ea ar fi ajuns în primele 100 junioare ale lumii, lucru care nu este exclus să-l realizeze în acest an. Pentru cei doi sportivi foarte talentaţi, Adrian Belei şi Mihaela Sicoe, este nevoie de sprijin financiar din partea unor sponsori care dacă ar veni cu siguranţă că rezultatele nu vor întârzia să apară", ne-a declarat antrenorul celor doi sportivi, Ilie Giurgiu.

CT R&G colaborează bine şi cu CSM Sibiu

"Sunt foarte mulţumit de colaborarea cu secţia de tenis a CSM-ului, unde există jucători foarte talentaţi şi care sunt antrenaţi pe terenurile noastre. Aceştia sunt: Ionuţ David, Roxana Munteanu şi Claudia Sicoe, sportivi care au obţinut rezultate foarte bune" - a concluzionat antrenorul Ilie Giurgiu.

Grupa de old-boys

În cadrul clubului sibian îşi desfăşoară activitatea şi o grupă de veterani (old-boys - peste 35 de ani) care participă la numeroase concursuri naţionale şi internaţionale.

De asemenea, au devenit o tradiţie pentru clubul sibian întâlnirile bilaterale cu echipe din oraşe ca Alba Iulia, Cluj Napoca şi Rm. Vâlcea. Tot o tradiţie a devenit şi întâlnirea anuală cu caracter internaţional cu o echipă din oraşul german München, condusă de dr. Beni Broos, sportiv care este vicecampion mondial cu echipa Germaniei, anul trecut. Dintre aceşti temerari care "pun suflet" în continuarea acestui minunat sport, putem aminti pe Aurel Munteanu, Ioan Gândilă, Victor Palada, Ioan Ariton, George Popa, Nicolae Neagu, Ioan Rakoşi, Dorin Ştefan, George Podariu, Radu Cujbă, Petre Siminel, Ioan Berghea, Doru Pintilie, Bela Halmen, Mircea Constantinescu şi alţii.

"Trofeul Sibiului"

Cum era şi normal, CT R&G a organizat anul trecut mai multe turnee de nivel local ca: Cupa de iarnă, Cupa de toamnă, şi a VIII-a ediţie a concursului internaţional "Trofeul Sibiului", ediţie la care au participat peste 120 de sportivi din ţară şi din străinătate, printre care s-au numărat şi Florin Segărceanu, campion internaţional, Beni Broos, vicecampion mondial, precum şi mulţi campioni naţionali.

CT R&G are şi stranieri

Clubul sibian are o reputaţie bună şi peste graniţele ţării. O parte din "vină" o au mai mulţi sportivi care activează în prezent în străinătate şi care s-au format la clubul sibian. Dintre aceştia amintim pe: Silviu Tănăsoiu, Anca Vasiloaica, Marius Vecerdea, Daniel Palcu, Mihai Albu şi Gabriel Fekete.

Există şi probleme

"Cea mai mare problemă cu care ne confruntăm o reprezintă lipsa terenurilor. Clubul nostru are în prezent doar 2 terenuri în parcul Sub Arini. Ne-am dori o bază mult mai mare unde toate grupele să-şi desfăşoare antrenamentele într-un mod civilizat, la fel ca în alte oraşe, unde există cel puţin 10-15 terenuri cu vestiare şi săli de tenis. De aceea venim cu rugămintea adresată, din nou, Primăriei Sibiu de a ne ajuta în acest sens.

Prof. Ilie Giurgiu împreună cu o parte dintre copii de la grupa de performanţă

O a doua problemă o reprezintă lipsa unor sponsori care să ne ajute să trimitem cât mai mulţi jucători la concursuri naţionale şi internaţionale", ne-a declarat antrenorul Ilie Giurgiu.

Sperăm şi noi ca problemele să se rezolve în acest an şi Sibiul să câştige datorită clubului de tenis un renume în acest minunat sport.

Marius IONESCU

Miliardarul egiptean vrea să facă din Fulham bici

VISUL LUI MOHAMED AL FAYED

Pentru foarte mulţi locuitori ai planetei, fotbalul este un adevărat drog. Sportul-rege ţine câteodată loc şi de mâncare, şi de băutură, şi de distracţie, de nevastă sau chiar de medicamente. Pe Mohamed Al Fayed, un bătrân egiptean bogat şi celebru, rostogolirea balonului rotund îl face să găsească în continuare raţiunea de a merge înainte. După pierderea fiului său, Dodi, în cel mai mediatizat accident rutier al secolului trecut, catastrofă în care a pierit şi prinţesa Diana, "Faraonul" s-a dedicat fotbalului, mai precis echipei Fulham. Firește, "londonezul" Al Fayed nu-şi neglijează celelalte afaceri, din care ar merita amintite cel puţin "Harrods", cea mai prestigioasă "prăvălie" din lume, nu mai puţin celebrul hotel parizian "Ritz", compania aeriană "Air Harrods" şi revista" Punch Magazine".

Plecat dintr-o cocioabă, acum 40 de ani

Mohamed Al Fayed s-a născut într-o familie de oameni săraci, care locuia într-o periferie a oraşului egiptean Alexandria, cunoscut în istorie mai ales prin celebra bibliotecă incendiată în antichitate. Sătul de traiul mizerabil pe care a fost nevoit să-l îndure toată copilăria, tânărul Al Fayed şi-a luat bocceaua în spate şi a plecat la Londra, hotărât să cucerească lumea. Se întâmpla acum 40 de ani. Şi a reuşit. În prezent, magnatul egiptean este unul dintre cei mai bogaţi oameni din Europa, poate chiar din lume. Cocioaba din primii ani de viaţă s-a transformat, ca în basme, într-un castel scoţian din secolul XIII şi un palat modern în Saint-Tropez, pe riviera franceză.

Keegan i-a predat ştafeta lui Tigana

Mohamed Al Fayed a cumpărat, în mai'97, câteva acţiuni la clubul londonez Fulham, care activa atunci în liga a patra engleză, Câteva luni mai târziu, când a făcut publică preluarea pachetului majoritar al grupării, al Fayed a organizat o conferinţă de presă, după care a destupat câteva sticle cu şampanie fină franţuzească şi i-a servit pe toţi ziariştii prezenţi. Era începutul unei noi aventuri, iar scepticii au calificat ca delirante afirmaţiile "Faraonului" care a declarat că, în cinci ani, Fulham va promova în Premier League. Dar Al Fayed pare să se ţină de cuvânt. După ce a reuşit să-l convingă pe Kevin Keegan să preia conducerea tehnică a echipei, momindu-l cu un salariu exorbitant pentru nivelul acelei divizii, Fulham a promovat în fiecare an, ajungând în Division One (liga a doua). Keegan a renunţat în 1999, când a acceptat postul de selecţioner al echipei naţionale a Angliei. A fost un moment de cumpănă pentru Fulham şi Al Fayed. Hazardul i l-a scos în cale pe Eric Cantona, pe care l-a întrebat: "Ce pot să fac pentru a promova cu Fulham?" Răspunsul lui Eric "The King" a fost scurt şi la obiect: "Adu-l antrenor pe Jean Tigana!" Şi chiar aşa a procedat.

Colecţie de vinuri albe

În actualul sezon, Fulham, sub comanda francezului, ocupă primul loc în Division One, cu şapte puncte avans (două meciuri mai puţin disputate), faţă de principala urmăritoare, Bolton Wanderers, şi are mari şanse de promovare. Tigana e plătit regeşte, Al Fayed băgând mâna adânc în buzunar pentru a-i achita un salariu anual de 1,5 milioane dolari, sumă cotată cu mult peste media lefurilor de antrenor din Premier League. Relaţiile dintre Al Fayed şi Jean Amadou Tigana sunt însă mult mai complexe. Nu a trecut mult timp de când fosta glorie a fotbalului francez, un împătimit de viticultură, şi-a prezentat colecţia de vinuri albe "Domaine La Dona Tigana" în luxosul magazin "Harrods". Că tot a venit vorba, "Harrods", care rivalizează ca mărime şi stil arhitectural cu Palatul Buckingham, este considerat o adevărată instituţie în Marea Britanie.

Treziţi cu noaptea-n cap

Tigana foloseşte metodele de antrenament ale lui Henri Michel, experimentate pe propria-i piele, pe vremea când făcea parte din naţionala "cocoşului galic", alături de Platini, Giresse şi Trésor. De trei ori pe săptămână, jucătorii lui Fulham se trezesc cu noaptea-n cap, la ora 6 dimineaţa, şi aleargă. Dieta lor este permanent controlată cu minuţiozitate. Iar toate acestea sunt conjugate cu o eficientă supraveghere medicală. Cu mai bine de o lună în urmă, echipa lui Mohamed Al Fayed a zdrobit cu 5-0 pe Watford, grupare patronată de un alt celebru şi bogat personaj al metropolei de pe Tamisa, starul pop-rock, Elton John.

"Faraonul" n-are cetăţenie britanică

Viaţa magnatului egiptean, destul de puţin mediatizată de-a lungul timpului, a intrat în atenţia presei insulare şi chiar internaţionale, începând cu 31 august 1997, zi pe care, cu siguranţă, nu o va putea şterge din memorie vreodată. La acea dată, fiul său, Dodi, a murit într-un acicdent de maşină, la Paris, împreună cu iubita lui, prinţesa Diana, fosta soţie a moştenitorului coroanei britanice, Charles de Wales. Al Fayed-tatăl a acuzat serviciile secrete britanice că i-au asasinat fiul, la cererea expresă a familiei regale.

"Lady Di" urma să-şi unească destinul cu Dodi, iar acest fapt ar fi însemnat, practic, că tatăl vitreg al vlăstarelor princiare ar fi fost un arab. În culmea durerii şi a furiei, la acel moment, "Faraonul" a spus despre prinţul Charles că este "simpatizant nazist". Oricum, Al Fayed avea de mult timp un ghimpe în privinţa guvernului britanic, care nu i-a acordat nici până astăzi cetăţenia.

Fanii îl salută ca pe Iulius Caesar

După această grea lovitură, singura alinare a rămas fotbalul. În clubul Fulham, Al Fayed nu a investit doar mulţi bani, ci şi tot sufletul său. Înaintea fiecărui meci şi după victorii, egipteanul, putred de bogat, îi salută pe suporterii echipei, ridicându-se din lojă şi făcându-le semne prieteneşti cu mâna. La rândul lor, fanii îi întorc amabilitatea cu vechiul salut cu care era întâmpinat marele împărat roman Iulius Caesar, atunci când revenea victorios din campaniile militare. Vechii admiratori ai clubului fondat cu două secole în urmă (1879) au rămas cu nostalgia anilor '50, pe vremea când pe "Craven Cottage" (stadionul echipei Fulham) evoluau uriaşi ai fotbalului precum Bobby Robson, Johnny Haines sau, 20 de ani mai târziu, George Best.

Şi nu e departe clipa când bătrânii din tribune îşi vor putea admira favoriţii în confruntări cu Manchester United, Arsenal sau Liverpool, în Premier League.

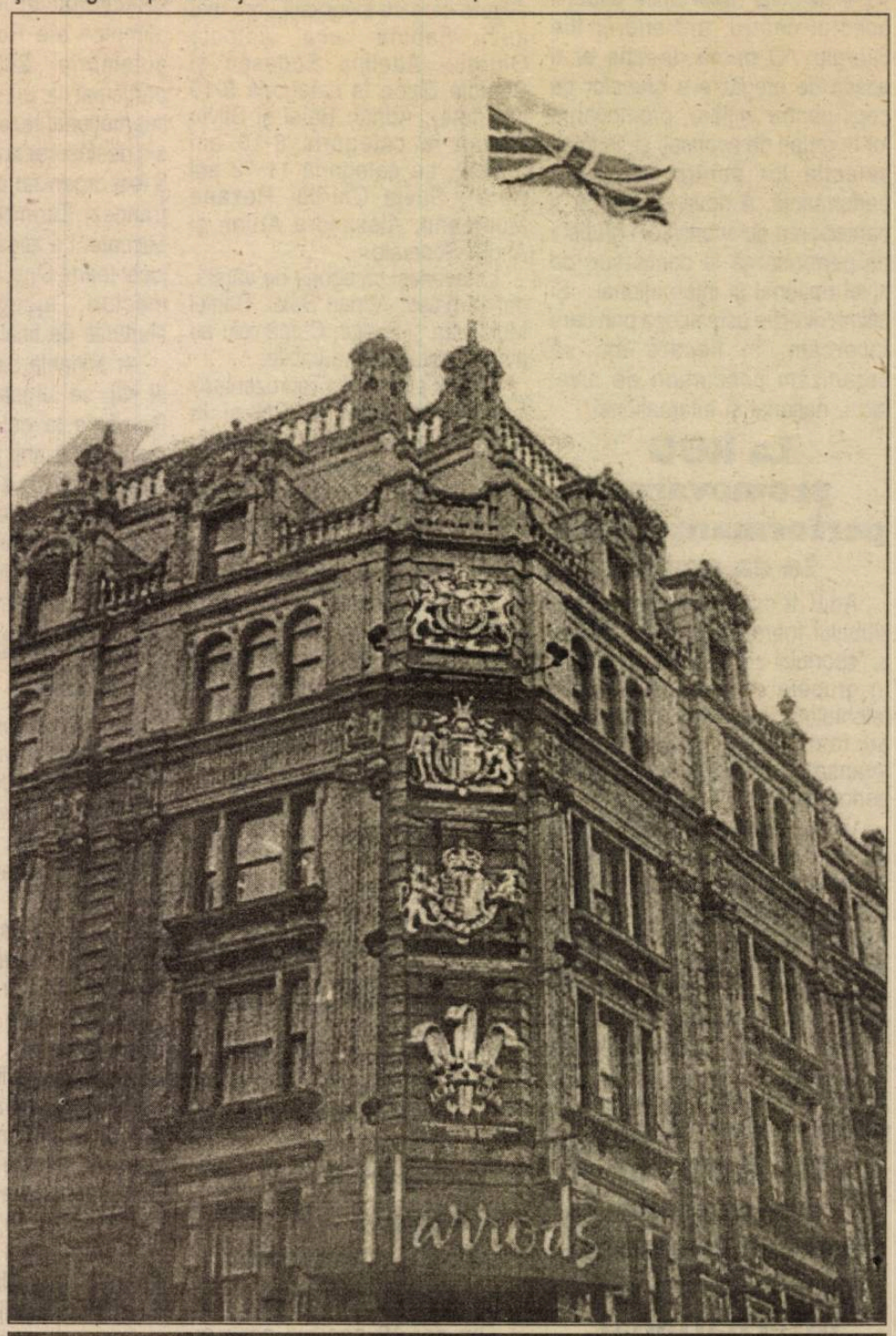

Pagină realizată de Ovidiu BOICA

Fostul coechipier al lui Dan Petrescu de la Genoa, Gianluca Signorini, a paralizat

<<Vorbind>> doar pe computer

Când, în urmă cu doi ani, procurorul torinez Raffaele Guariniello a declanşat, pornind de la acuzaţiile antrenorului Zdenek Zeman, investigaţiile privind uzul medicamentelor în refacerea sportivilor, nimeni nu bănuia ce dezvăluiri şocante vor ieşi la iveală. Nici până acum dosarul nu a fost finalizat, prin mâinile acestui "Catani" al fotbalului trecând fişele a nu mai puţin de 490 sportivi. Ceea ce l-a frapat de la prima vedere pe Guariniello a fost numărul foarte mare de bolnavi, mulţi dintre ei decedaţi din cauza unor tumori ale ficatului sau ale sângelui. Iar în cazul fotbaliştilor a descoperit că, în 13 cazuri, decesul s-a produs din cauza unei boli destul de rare şi care până nu demult a fost întâlnită doar la persoane trecute de 50 de ani, o maladie numită Morbul lui Lou Gehring, de la numele unui celebru campion de baseball american, mort în urmă cu câţiva ani. Este o boală nimicitoare care nu dă speranţe de supravieţuire şi care este minuţios analizată de Guariniello pentru a vedea dacă în cazul jucătorilor este vorba de efectul activităţii profesionale sau al uzului de substanţe dopante.

Cutremurătoarele mărturii ale căpitanului Gianluca

Dintre jucătorii aflaţi încă în viaţă în Italia, bolnav de Morbul lui Lou Gehring, se află şi fostul căpitan al echipei Genoa 1893, Gianluca Signorini, fost coechipier cu Dan Petrescu în sezonul 1993-1994.

Boala l-a lovit fulgerător, începând cu un an şi jumătate în urmă. Au fost mai întâi nişte spasme musculare la braţul drept în timp ce juca volei pe plajă. Apoi totul a evoluat cu repeziciune, după ce un control medical, i-a dezvăluit, tocmai înainte de Crăciun, cumplita veste. Acum Signorini stă imobilizat pe un divan, paralizat aproape complet. Nu mai poate vorbi, nici măcar mişca gâtul, singurul mod în care ţine legătura cu familia (soţia, Antonella, şi cei patru copii, două fete şi doi băieţi) şi prietenii, fiind computerul. Şi-a creat şi un e-mail, unde primeşte mesaje de la foştii coechipieri. Deşi şansele de supravieţuire sunt foarte reduse el continuă să spere că ziua de mâine va aduce descoperirea unui medicament salvator şi refuză să dea vina pe fotbal: "E numai destinul şi nimic mai mult". Totuşi recunoaşte că a făcut nenumărate injecţii cu Voltaren pentru a calma durerile după lovituri primite la gleznă, iar înainte de meci li se injectau în venă Neoton şi Esafosina. Îşi mai aminteşte şi de alte substanţe administrate de doctorii echipelor la care a jucat, Cromaton, Muscoril, Carnitina şi aminoacizi, dar crede că nu acestea reprezintă cauza bolii. Nu la fel gândeşte procurorul Guariniello, care a găsit aceleaşi substanţe administrate din plin şi de medicii lui Juventus, Agricola, jucătorilor torinezi. Şi abia acum apare într-o altă lumină, inclusiv decesul cauzat de leucemie, în 1995, al juventistului Andrea Fortunato, la numai 23 de ani. Guariniello nu exclude ca boala să fie provocată de loviturile primite pe teren, pentru că, în momentul în care muşchiul e atins, pornesc prin nervi nişte substanţe nocive pentru organism, care ajung în măduva spinării.Signorini refuză, însă, orice explicaţie. Pentru el totul e simplu. Nu poţi sta în calea destinului. Şi pe el destinul l-a lovit fără milă.

Starul portughez a avut o copilărie nefericită

Sporting Lisabona l-a cumpărat pe Figo cu 80 de dolari!

Fotbalul mondial a devenit, de mult timp, o maşinărie infernală în care sume colosale de bani se învârt cu viteză ameţitoare. Povestea celui mai scump jucător din lume, Luis Figo, este captivantă. Transferat de la modesta OS Pastilhas la Sporting Lisabona pentru derizoria sumă de 80 de dolari, el a ajuns să valoreze, zece ani mai târziu, de aproape 100.000 de ori mai mult. De asemenea, lusitanul este printre puţinii fotbalişti ai planetei care au jucat atât la FC Barcelona, cât şi la Real Madrid, cei doi "granzi" ai campionatului spaniol.

S-a călit cărând cartofi şi morcovi

Luis Fillipe Madeira Caeiro, cunoscut în lumea fotbalului sub numele de Luis Figo, s-a născut pe 4 noiembrie 1972, în capitala Portugaliei. Copilăria a fost una nefericită, el trăind acea perioadă a vieţii sale într-unul din cartierele mărginaşe ale Lisabonei, numit Cueva de Piedade. Părinţii, Antonio şi Maria Joana, aveau venituri modeste şi lucrau ca vânzători la un magazin de legume. Nu de puţine ori, micuţul Luis îi ajuta, cărând morcovi, cartofi, mere, banane ori conserve. Când nu se ducea la şcoală sau nu dădea o mână de ajutor părinţilor, Figo încingea câte o miuţă pe maidanele din jurul casei sale. Un prieten mai mare i-a observat calităţile şi l-a luat cu el la Os Pstilhas, o formaţie a cartierului în care locuia. Antrenorii i-au prezis o carieră strălucită în sportul-rege.

Campion al Europei la 17 ani

Sporting Lisabona i-a observat talentul şi l-a achiziţionat în 1990, la vârsta de 16 ani. Oficialii "alb-verzilor" au plătit atunci pentru Figo doar 20.000 de escudos (aproximativ 80 de dolari). Un an mai târziu a început să cunoască gustul succesului, selecţionata Under-18 a Portugaliei reuşind să devină campioană a Europei. Se născuse o extraordinară generaţie de fotbalişti, din care nu lipseau Vitor Baia, Rui Costa, Paulo Sousa şi Joao Pinto. De pe vremea lui Eusebio, lusitanii nu mai reuşiseră să rupă gura târgului la o competiţie de mare anvergură. Luis Figo era în stare să desfacă orice apărare, ruperile sale de ritm şi driblingurile ucigătoare încântând orice privitor.

Italienii l-au suspendat pentru dublă semnătură

Debutul în prima echipă la

Sporting s-a produs în ediţia de campionat 1990 - 1991. Norocul lui Figo s-a numit Carlos Queiros, antrenorul echipei, care îl cunoştea de mai mult timp şi ştia ce să-i ceară atunci când îl trimitea pe gazon. L-a supus unor antrenamente extenuante din punct de vedere fizic, pentru a-l putea "manevra" aşa cum dorea. Figo şi-a dat seama că trebuie să joace la un club mare din Europa. Ofertele erau numeroase, însă lusitanul a semnat pentru două cluburi italiene în acelaşi timp, Internazionale Milano şi Parma. Federaţia Italiană de Fotbal a considerat că Figo nu a procedat corect şi l-a suspendat pentru doi ani, în acest interval de timo neavând voie să evolueze în "Il Calcio".

Ameninţat cu moartea

În acel moment a apărut marele Johan Cruyff, omul care îl urmărea de mai mult timp şi care a reuşit să-i obţină "autograful". Luis Figo a trecut la FC Barcelona pentru suma de 325 milioane de pesetas (2,5 milioane de dolari). Suporterii formaţiei Sporting Lisabona l-au ameninţat cu moartea pentru că "s-a vândut pentru nişte bani în plus". Aceştia au afişat şi mai multe bannere în care l-au acuzat pentru decizia de a părăsi gruparea "alb-verde".

Coechipier cu Hagi

Primul an al internaţionalului portughez la Barcelona n-a fost unul extraordinar. Figo n-a reuşit să se impună, deoarece bulgarul Hristo Stoicikov şi olandezul Ronald Koeman, simbolurile acelei echipe de vis, au decis să părăsească "Nou Camp", iar Barca a intrat în declin. Lusitanul a fost coechipier, în acea perioadă, cu Gheorghe Hagi, mare parte din golurile marcate de gruparea catalană fiind opera celor doi. La sfârşitul anului 1996, AC Milan a făcut presiuni mari pentru a-l putea înregimenta. Magnatul Silvio Berlusconi a avut o rundă de discuţii cu Figo, însă conducătorii Barcelonei nici n-au vrut să audă de o despărţire.

Preşedintele Jose Luis Nunez i-a mărit salariul şi i-a stipulat în contract o clauză de reziliere pentru suma astronomică la acea vreme, 30 de milioane de dolari.

A intrat şi în "Cartea Recordurilor"

Vara anului 2000 a fost, fără îndoială, cea mai agitată din cariera lui Figo. După un turneu final senzaţional la EURO 2000, în care a mers cu Portugalia până în semifinalele competiţiei, jucătorul a intrat şi în "Guyiness Book". Florentino Perez, actualul preşedinte al clubului Real Madrid, i-a făcut o ofertă fabuloasă: 5,1 milioane dedolari salariu anual! Mai mult, omul de afaceri a pus pe masa conducătorilor de la Barcelona clauza de reziliere din acel moment a portughezului. Era vorba de 10 miliarde de pesetas (57 de milioane de dolari), sumă care reprezintă şi în prezent cel mai scump transfer înregistrat vreodată în istoria fotbalului mondial.

Nu se consideră încă un fotbalist consacrat!

Luis Figo, acum în vârstă de 28 de ani, este considerat unul dintre cei mai buni jucători ai planetei. În luna decembrie a anului trecut a primit "Balonul de Aur", distincţie decernată celui mai bun fotbalist al lumii, iar FIFA l-a clasat pe a doua poziţie, după francezul Zinedine Zidane, în topul celor mai buni jucători ai anului. Singurul trofeu care îi lipseşte din impresionanta carte de vizită este Cupa Campionilor. "Vreau să cuceresc cea mai importantă competiţie a cluburilor din Europa. Este visul meu. Abia după aceea mă pot considera un fotbalist consacrat", crede Luis Figo.

Pagină realizată de Ovidiu BOICA

Isărescu - la un pas de eliminare

Din cauza actelor de indisciplină, vicecampioana europeană absolută de junioare ar putea părăsi echipa antrenată de Octavian Belu

După retragerea din activitatea competiţională a Simonei Amânar, a Mariei Olaru şi a Claudiei Presăcan, în echipa antrenată de Octavian Belu au fost cooptate Sabina Cojocar, Silvia Stroescu - două dintre vedetele Campionatelor Europene şi juniori de la Paris, Carmen Ionescu, Alexandra Bărac, Oana Banu şi Elena Velicu. Alături de mai "vârstnicele" Andreea Răducan, Andreea Isărescu (foto) şi Loredana Boboc, cele şase junioare pregăteasc la Deva, "exerciţiile în care au fost incluse şi noile elemente pe care le cere codul de punctaj actual", a declarat antenoarea Mariana Bitang. "Sper că aceste fete să reziste ritmului de muncă. Un rezultat bun la Campionatele Europene de juniori nu-ţi poate oferi decât speranţa că poţi ajunge o mare gimnastă. Dar nu întotdeauna se întâmplă aşa. Vedeţi cazul Andreei Isărescu. În prima fază ea părea mult mai dotată decât Răducan. Dar neseriozitatea în muncă şi-a pus amprenta pe parcursul lui Isărescu. Avem probleme mari cu ea. După Jocurile Olimpice de la Sydney a pus şase kilograme, iar greutatea în gimnastică reprezintă un factor dublu de risc. În mişcare, numărul kilogramelor în plus se dublează, ba chiar se triplează. Dacă în urmă cu doi ani era o gimnastă de patru aparate, acum abia face unul. Dacă va continua cu actele de indisciplină, o vom elimina din lot", a adăugat Mariana Bitang. Despre Sabina Cojocar şi Silvia Stroescu, antrenoarea lotului olimpic de gimnastică al României este de părere că "sunt cu mult peste Isărescu şi Boboc".

Figo şi-a cumpărat echipa falimentară

Luis Figo, celebrul jucător al lui Reàl Madrid a decis să-şi ajute echipa la care a debutat la 12 ani, "Os Pastilhas", şi care, actualmente, traversează o grea criză economică. Concret, clubul îşi desfăşoară activitatea într-un edificiu modern, dar, pentru că nu este proprietarul acestuia, trebuie să plătească o chirie anuală de aproape 10.000 $. De aceea, Figo a vorbit cu tatăl său, Antonio, pentru a afla toate detaliile şi a demara acţiunea de cumpărare a grupării, urmând ca el să achite toate cheltuielile restante.

Del Piero a cumpărat o colină

Vedeta Juventusului, Alesaandro Del Piero, care câştigă numai din salariu 5 milioane dolari anual, este pasionat să-şi investească banii în cumpărarea de case şi terenuri. După ce a achiziţionat mai multe case în Torino şi în San Vendemmiano, satul său natal, a cumpărat o superbă vilă în stil hollywoodian la Lago Maggiore. Iar recent, a uluit pe mulţi aruncând mai bine de 2,5 milioane dolari pentru a intra în proprietatea unei coline din apropiere de Treviso. Se cheamă Costa, şi terenul a fost cumpărat împreună cu Asociaţia "Familia noastră", care are 21 la sută din cota de participare la investiţie.

"M-am drogat!"

82 de zile a durat autoimpusul exil în SUA al germanului Christoph Daum, fostul antrenor al lui Bayer Leverkusen. Încă de la sosire, joi, pe aeroportul din Frankfurt, Daum a putut să constate că n-a pierdut nici un pic din capitalul de simpatie, chiar şi vameşul neamţ refuzând să-i controleze paşaportul, solicitându-i, în schimb, un autograf. Daum a adus cu sine, printre altele, o statuetă înfăţişându-l pe Osiris, zeitatea egipteană frate şi soţ al lui Isis, care e menită să-i aducă noroc celui care ar fi trebuit să fie, azi, selecţionerul Germaniei. niei,

Ieri, în incinta hotelului "Hyatt" din K?ln, Daum a susţinut mult aşteptata conferinţă de presă.

Antrenorul zice că n-a fost şi nu e dependent

Înconjurat de zeci de ziarişti, fotoreporteri şi camaramani (care, de altfel, îi "asediaseră" şi casa) Daum a spus cinstit, de la bun început, recunoscând pentru prima oară de când în octombrie 2000, a fost depistat drogat. "Da, ma-am drogat cu cocaină. Dar în nici un caz n-a fost vorba şi nici nu este de dependenţă. Nu mi-a fost deloc greu să renunţ la cocaină şi îmi dau cuvântul de onoare că nici nu mă voi mai droga vreodată".

De ce s-a drogat? "Pentru a-mi îndepărta unele dureri. Ştiu că a fost o uriaşă greşeală, dar nu un delict". De ce a acceptat testul părului? "Şi în acest caz am făcut o mare greşeală. Am vrut să scap de presiunea care apăsa asupra mea. A fost groaznic să lupt împotriva atâtor zvonuri. Oricum, nimeni nu m-a influenţat, drept care îmi asum întreaga responsabilitate a rezultatului probei". De ce a fugit în SUA? "N-a fost vorba despre o fugă, ci despre căutarea liniştii, pe care n-o mai aveam în Germania. N-am vrut decât să-mi fac ordine în gânduri. În această perioadă mi-am dat seama care-mi sunt adevăraţii prieteni".

Ce va face în continuare? "Voi colabora cu Procuratura în cercetările pe care le-a declanşat. Până în luna martie nu voi lua nici o hotărâre în ceea ce priveşte viitorul meu profesional. Nu exclud, în viitorul sezon, chiar o slujbă în Germania. Visul meu a fost dintotdeauna să fiu selecţioner şi poate că, într-o zi, acesta va deveni realitate".

Beguiristain are o cumnată în ETA

Liarni Armendariz Gonzalez de Langarica presupusa membră a ETA care a fost arestată, joi, în Barcelona, după ce în apartamentul său s-au descoperit 40 kg de explozibil, este sora soţiei lui "Txiki" Berguiristain, fosta mare glorie a celor de la Real Sociedad şi FC Barcelona, actualmentre comentator la "TV3". Armendariz este acuzată că, alături de un alt "Etarra", Jose Ignacio Cruchaga, a participat la uciderea lui Ernest Lluch, fost vicepreşedinte al clubului FC Barcelona, care urma să fie ales director sportiv, alături de Beguiristain, candidat pe listele lui Lluis Bassat la alegerile din vară.

Stoichiţă vrea să urce la 800 m

Mihai Stoichiţă, noul antrenor al selecţionatei statului Panama, a fost prezentat, oficial, joi după-amiază, prilej cu care a acordat primul său interviu presei locale. "Panama are jucători excelenţi şi cred că ne vom ajuta reciproc. Vom avea un prim joc amical cu Thailanda în jurul datei de 20 februarie. Voi utiliza un sistem 3-4-3, pentru că sunt de părere că echipa care pleacă din start cu gândul de a se apăra pierde jocul. Doresc să duc echipa într-un loc situat la 800 m pentru că aici cred eu că este locul ideal de cantonament".

Enigma banilor de la Hagi

Leni Celnicu a fost căsătorită cu Gheorghe Hagi tip de un an. Divorţul a durat mult, peste patru ani, pentru că tribunalul a considerat motivele invocate de jucător drept neîntemeiate. De exemplu, că i-a pus la un mic dejun, miere în loc de zahăr în cafea, iar altă dată a întârziat cu pâinea la masă. Din acel divorţ, Leni Celnicu s-ar fi ales, conform hotărârii judecătoreşti, cu 350.000 de dolari de la jucător. Dacă i-a primit sau nu, rămâne deocamdată o enigmă. Cert este că astăzi ea trăieşte dintr-un salariu, destul de consistent ce-i drept, de la Banca Română de Dezvoltare, unde lucrează, fiind absolventă de ASE. Are un apartament cochet în zona Bulevardului Decebal şi încă unul în Constanţa. Dacă cel de pe malul mării este un cadou de la părinţi încă din vremea studenţiei, locuinţa din Bucureşti este rodul propriilor sale eforturi. De ziua ei, care va fi pe 4 februarie, Leni îşi va face cadou o maşină Volkswagen Polo. Este echilibrată, are personalitate şi nu-şi arată deloc vârsta. Nu s-a recăsătorit deocamdată. "Îmi doresc o familie, mărturiseşte Leni, dar în urma unui divorţ care m-a marcat, ştiu exact ce vreau de la un bărbat. Este important pentru mine să aibă caracter, nobleţe sufletească, respect faţă de mine şi faţă de cei din jur. Desigur contează mult şi statutul profesional, pentru că, presupunând că e cam de vârsta mea, adică în jur de 30 de ani, până acum ar fi avut destul timp să facă ceva cu viaţa lui. Iar pe lângă toate acestea e esenţial încă un aspect: să aibă puterea să facă abstracţie de faptul că am fost soţia lui Gică Hagi". Despre căsătoria ei cu fotbalistul, Leni vrea să uite pe cât posibil. "Eram proaspăt căsătoriţi, locuiam la Madrid şi primea o mulţime de scrisori din ţară de la admiratoare. Nu le citea niciodată, însă eu mai deschideam câte una. <<Gică te-ai căsătorit dar eu tot mai sper că mai am o şansă la tine>> spuneau ele. Mă gândeam atunci că pentru fetele acelea n-are nici o valoare ceea ce spune preotul în biserică: <<Ce-a unit Dumnezeu omul să nu desfacă!>> La scurt timp, dorinţa li s-a împlinit, <<obstacolul>> din calea lor dispăruse".

Spectator omorât în Lagos

Africa a fost, din nou, scena unor evenimente tragice. Înaintea meciului Nigeria-Zambia, jucat sâmbătă, la Lagos, în preliminariile Cupei Africii, ediţia 2002, un suporter al amfitrionilor a fost impuşcat mortal în cap de un poliţist.

Tragedia s-a petrecut ca urmare a unei învălmăşeli produse în preajma unui cort unde se găseau, gratuit, tricouri şi şepci promoţionale. Poliţistul a tras de aproape, producând însă şi furia celorlalţi fani aflaţi prin preajmă. S-a declanşat, firesc, o bătălie în adevăratul sens al cuvântului, oamenii în uniformă fiind nevoiţi, de astă dată, să fac uz de gaze lacrimogene.

Meciul, în schimb, a început conform programării, fiind câştigat fără probleme de gazde, cu 1-0, graţie golului marcat de Agali, dar şi în condiţiile în care nigerianul Okocha a ratat un penalty.

Ultimele tulburări în Lagos au fost consemnate anul trecut în timpul turneului final al Cupei Africii, când, ca şi acum, poliţiştii au desfăşurat întregul arsenal de gaze lacrimogene pentru a ţine sub control mii de suporteri revoltaţi.

Pagină realizată de Ovidiu BOICA

TV ROMANIA

Luni, 22 ianuarie

07.00 Telematinal
08.55 Ploaia de stele (r)
10.20 Gazul ucigaş (r)
12.10 Antologia Surprizelor (r)
14.00 Jurnalul de prânz
14.15 CiberFan
14.30 Pro Patria
15.30 Becker (s)
16.00 Cronica
17.30 Încurcături în familie (s)
18.00 Corect!
18.10 Seniorii cetăţii
19.00 Info-mania
19.10 Avanpremieră
19.15 Pasiuni (s)
20.00 Jurnal. Meteo
20.35 Sport
20.40 Guvernul se prezintă
20.50 Iartă-mă!
21.50 Amprente
22.00 Naţional TV Bingo Liberty
23.15 Jurnalul de noapte

Marţi, 23 ianuarie

07.00 Telematinal
09.00 Jurnal regional
09.40 Practic TV
10.30 TVR Cluj
11.20 TVR Iaşi
12.10 TVR Timişoara
13.00 Ora G (r)
14.00 Jurnalul de prânz
14.15 CiberFan
14.30 Iartă-mă! (r)
15.30 Becker (s)
16.00 Puncte cardinale
16.30 Cronica
17.30 Încurcături în familie (s)
18.00 Corect!
18.10 Pentru dv., doamnă!
19.00 Info-mania
19.10 Avanpremieră
19.15 Pasiuni (s)
20.00 Jurnal. Meteo
20.40 Sport
20.45 Guvernul se prezintă
20.50 Film artistic
22.20 Şapte zile (s)
23.15 Jurnalul de noapte
23.30 Economia
00.15 Marele jazz

Miercuri, 24 ianuarie

07.00 Telematinal
09.00 Jurnal regional
09.40 Practiv TV
10.30 TVR Cluj
11.20 TVR Iaşi
12.10 TVR Timişoara
13.00 Tezaur folcloric (r)
14.00 Jurnalul de prânz
14.15 CiberFan
14.30 TVR Craiova
15.30 Becker (s)
16.00 Panorama
17.30 Încurcături în familie (s)
18.00 Corect!
18.10 Impas în doi
19.00 Info-mania
19.10 Avanpremieră. Ştiri
19.15 Pasiuni (s)
20.00 Jurnal. Meteo
20.40 Sport
20.45 Guvernul se prezintă
20.50 Recurs la morală
22.00 CE de patinaj artistic. Proba perechi (live)
23.15 Jurnalul de noapte
23.30 Memoria exilului românesc
00.10 Lumea dansului

Joi, 25 ianuarie

07.00 Telematinal
09.00 Jurnal regional
09.40 Practic TV
10.30 TVR Cluj
11.15 TVR Iaşi
12.00 TVR Timişoara
12.50 Recurs la morală (r)
14.00 Jurnalul de prânz
14.15 CiberFan
14.30 Drepturile omului
15.30 Becker (s)
16.00 Convieţuiri
17.30 Încurcături în familie (s)
18.00 Corect!
18.10 Medicina pentru toţi
19.00 Info-mania
19.10 Avanpremieră. Ştiri
19.15 Pasiuni (s)
20.00 Jurnal. Meteo
20.40 Sport
20.45 Guvernul se prezintă
20.50 Justiţiarii (s)
21.45 Reflecţii rutiere
22.00 CE de patinaj artistic. Proba masculină (live)
23.15 Jurnalul de noapte
23.30 Martorul tăcut (s)

Vineri, 26 ianuarie

07.00 Telematinal
09.00 Jurnal regional
09.40 Practic TV
10.30 TVR Cluj
11.20 TVR Iaşi
12.10 TVR Timişoara
13.10 Medicina pentru toţi (r)
14.00 Jurnalul de prânz
14.15 CiberFan
14.30 Garantat 100% (r)
15.30 Trupa de şoc (r)
16.30 Tribuna partidelor
17.00 De la Est la Vest
17.30 Încurcături în familie (s)
18.00 Corect!
18.10 O vedetă... populară
19.00 Info-mania
19.10 Avanpremieră. Ştiri
19.15 Pasiuni (s)
20.00 Jurnal. Meteo
20.40 Sport
20.40 Guvernul se prezintă
20.50 Culise
21.50 CE de patinaj artistic. Proba de dans (live)
23.15 Jurnalul de noapte
23.30 Profesioniştii
00.30 Rock la miezul nopţii

tvr2

Luni, 22 ianuarie

07.00 Familia Porter (s/r)
07.25 Piatra magică (s/r)
08.35 Toţi împreună
09.25 NBA New York - Indiana (r)
11.30 NBA Action (r)
12.00 Suferinţa femeilor (f/r)
13.30 Răscruci (r)
14.00 Desene animate
14.45 Femeia ispititoare (s)
15.30 Veni, video, vici!
15.45 Ştiri
15.50 Jonathan Creek (s)
16.40 Tradiţii (r)
17.10 În vestul Camerunului (doc.)
17.45 Ghidul călătorului independent
18.30 Telejurnal TVR 2
19.00 Fotbalul românesc în Europa
20.45 S Club 7 la L.A. (s)
21.10 Obsesia vitezei
21.55 Sport Plus
22.40 Ştiri
22.45 Ştiri bancare şi bursiere
22.50 Teatru TV: ... Sub clar de lună
00.30 TVM Mesager

Marţi, 23 ianuarie

07.00 Familia Porter (s/r)
07.25 S Club 7 la L.A. (s/r)
08.35 Toţi împreună
09.20 Poveştile castelului Peleş (do)
09.50 Obsesia vitezei (r)
10.35 În numele sportului (r)
11.10 Sport plus (r)
12.00 Trupa DP 2 (r)
13.30 Tribuna partidelor parlamentare
14.00 D.a.
14.45 Femeia ispititoare (s)
15.30 Veni, video, vici!
16.00 Volei feminin (live)
17.35 Familia şi legea (s)
18.30 Telejurnal TVR 2
19.00 Echipa naţională de fotbal '79 de existenţă
20.45 S Club 7 L.A. (s)
21.15 Pragul de sus
22.40 Ştiri
22.45 Ştiri bancare şi bursiere
22.50 Munţii în flăcări (istoric România 1981)
00.15 TVM Mesager

Miercuri, 24 ianuarie

07.00 Tip-top, mini-top (r)
07.30 S Club 7 la L.A. (s/r)
08.35 Toţi, împreună
09.40 Pragul de sus (r)
11.10 În vestul Camerunului (r)
12.05 Munţii în flăcări (r)
13.30 Cronici votive (r)
14.00 D.a.
14.45 Femeia ispititoare (s)
15.30 Veni, video, vici
15.45 Ştiri
15.50 Evrika! Iar am greşit
16.40 Din goana trenului (doc.)
17.10 Mit şi istorie
17.30 Familia şi legea (s)
18.30 Telejurnal TVR 2
19.05 Pasărea de foc (do. r)
19.40 Polo pe apă: Rapid - Dinamo
20.45 S Club 7 la L.A. (s)
21.15 Pe muchie de cuţit
22.10 Afaceri la cheie
22.25 E dreptul tău
22.40 Ştiri
22.45 Ştiri bancare şi bursiere
22.50 Al treilea ochi: De-a v-aţi ascunselea (s. SUA, 1999)
00.30 TVM Mesager

Joi, 25 ianuarie

07.00 Călătoriile lui Ics (r)
07.35 S Club 7 la L.A. (s/r)
08.05 D.a.
08.35 Toţi, împreună
09.40 Pe muchie de cuţit (r)
10.50 E dreptul tău (r)
10.35 Afaceri la cheie (r)
10.50 E dreptul tău (r)
11.20 Evrika! Iar am greşit (r)
12.20 D'ale lu' Mitică (r)
13.25 Tribuna partidelor...
14.00 D.a.
14.45 Femeia ispititoare (s)
15.30 Veni, video, vici!
15.50 Vizionari ecologişti (do)
16.45 Atlas
17.15 Energia formelor
17.45 Puls 2001
18.30 Telejurnal TVR 2
19.00 Trubadurul (do)
19.45 Polo: Rapid - Dinamo
20.45 S Club 7 la L.A. (s)
21.15 Ora adevărului
22.40 Ştiri
22.45 Ştiri bancare şi bursiere
22.50 Marele animal (co. Polinia 2000)
00.00 TVM Mesager

Vineri, 26 ianuarie

07.00 Arta apărării (r)
07.35 S Club 7 la L.A. (s/r)
08.05 D.a. (r)
08.35 Toţi, împreună
09.25 Ora adevărului (r)
11.15 Vizionari ecologişti (r)
12.15 Marele animal (r)
13.30 Mit şi istorie
14.00 D.a.
14.45 Femeia ispititoare (s)
15.50 Veni, video, vici!
15.45 Ştiri
15.50 Samuraiul (s)
16.40 Arca lui Noe
17.10 Spectacolul lumii (r)
17.40 Misiune pe chei (s)
18.30 Telejurnal TVR2
19.00 Secolul XX-un secol de fotbal
20.45 S Club 7 la L.A. (s)
21.15 D'ale lu' Mitică
22.15 Dezastre (doc.)
22.45 Ştiri
23.00 O femeie incomodă (suspans Australia 1998)
00.40 TVM Mesager

PRO TV

Luni, 22 ianuarie

07.00 Bună dimineaţa!
10.00 Tânăr şi neliniştit (r)
11.00 Ally McBeal (r)
11.50 Baby Talk (s)
12.10 Manhunter (f.a. SUA, 1983)
13.30 Propunere indecentă (f/r)
16.00 Tânăr şi neliniştit (s)
16.55 Jocuri magice
17.00 Ştirile Pro TV
17.40 Sens unic
17.45 Teo
19.00 Ştirile Pro TV
20.00 In My Sister's Shadow (dramă SUA, 1997)
21.55 Ştirile Pro TV
22.00 Urmărire generală
22.30 Avocaţii (s)
23.30 Omul care aduce cartea
00.05 Pro TV te ascultă ce vezi
00.15 Seinfeld (s)
00.45 Chicago Hope (s)
01.45 Nebun după tine (s)
02.15 Ştirile Pro TV
02.30 Chestiunea zilei

Marţi, 23 ianuarie

07.00 Monştrii (s)
08.00 Prieteni pe viaţă (s)
08.30 Cheers (s)
09.00 Afaceri de familie (s)
10.00 Tânăr şi neliniştit (r)
11.00 Chicago Hope (r)
12.00 Bebe (s)
12.20 Războiul lui Murphy (răz. M. Brit-SUA 1971)
14.15 În umbra surorii mele (f/r)
16.00 Tânăr şi neliniştit (s)
16.55 Jocuri magice
17.00 Ştirile Pro TV
17.40 Sens unic
17.45 Teo
19.00 Ştirile Pro TV
20.00 Expertul (s)
21.00 Spitalul de urgenţă (s)
21.55 Ştirile Pro TV
22.00 Chestiunea zilei
23.45 Ştirile Pro Tv
00.05 Pro TV te ascultă ce vezi
00.15 Seinfeld (s)
00.45 Chicago Hope (s)
01.30 Nebun după tine (s)
02.00 Chestiunea zilei (r)
03.45 Războiul dansului (muzical SUA-Germania 1988)
05.15 Knight Rider supercomando (s)
06.00 Teo (r)

Miercuri, 24 ianuarie

07.00 Monştrii (s)
08.00 Prieteni pe viaţă (s)
08.30 Cheers (s)
09.00 Afaceri de familie (s)
10.00 Tânăr şi neliniştit (r)
11.00 Bebe (s)
12.30 Fereastra de la dormitor (thriller SUA 1987)
14.15 Fitz (s)
15.00 Expertul (r)
16.00 Tânăr şi neliniştit (s)
16.55 Jocuri magice
17.00 Ştirile Pro TV
17.40 Sens unic
17.45 Teo
19.00 Ştirile Pro TV
20.00 Mitocanii în Beverly Hills (co. SUA 1993)
21.55 Ştirile Pro TV
22.00 Chestiunea zilei
23.45 Ştirile Pro Tv
00.00 Pro TV te ascultă ce vezi
00.10 Seinfeld (s)
00.35 Chicago Hope (s)
01.30 Nebun după tine (s)
02.00 Chestiunea zilei (r)
03.45 Triunghiul Bermudelor (a. SUA 1996)
05.15 Knight Rider supercomando (s)
06.00 Teo (r)

Joi, 25 ianuarie

07.00 Monştrii (s)
08.00 Prieteni pe viaţă (s)
08.30 Cheers (s)
09.00 Afaceri de familie (s)
10.00 Tânăr şi neliniştit (r)
11.00 Chicago Hope (r)
12.00 Operaţiunea Delta Force 2 (a. SUA 1990)
14.15 Mitocanii în Beverly Hills (f/r)
16.00 Tânăr şi neliniştit (s)
16.55 Jocuri magice
17.00 Ştirile Pro TV
17.40 Sens unic
17.45 Teo
19.00 Ştirile Pro TV
20.00 Femeia care aduce moartea (thriller SUA 1998)
21.55 Ştirile Pro TV
22.00 Chestiunea zilei
23.45 Ştirile Pro TV
00.00 Zero
01.00 Pro TV te ascultă ce vezi
01.05 Seinfeld (s)
01.30 Chicago Hope (s)
02.00 Nebun după tine (s)
02.30 Chestiunea zilei (r)
03.45 Părinţi ideali (co. SUA 1994)
05.15 Knight Rider supercomando (s)
06.00 Teo (r)

Vineri, 26 ianuarie

07.00 Monştrii (s)
08.00 Prieteni pe viaţă (s)
08.30 Cheers (s)
09.00 Afaceri de familie (s)
10.00 Tânăr şi neliniştit (r)
11.00 Chicago Hope (r)
11.50 Bebe (s)
12.15 Pentru tot aurul din lume (dramă Franţa-Italia 1961)
14.15 Femeia care aduce moartea (f/r)
16.00 Tânăr şi neliniştit (s)
16.55 Jocuri magice
17.00 Ştirile Pro TV
17.40 Sens unic
17.45 Teo
19.00 Ştirile Pro TV
20.00 Vineri seara ne distrăm cu Florin Călinescu
22.30 Ştirile Pro TV
22.35 Aliena (SF, SUA - Marea Britanie, 1978)
00.55 Ştirile Pro TV
01.00 Pro TV te ascultă ce vezi
01.10 Seinfeld (s)
01.45 Împotriva sistemului (dramă, SUA, 1998)
-3.30 Afaceri de familie (r)
04.30 Knight Rider supercomando (s)
05.30 Teo (r)

antena TELEVIZIUNEA

Luni, 22 ianuarie

07.00 Observator
08.00 'Neaţa
11.00 Dublă identitate (s)
12.00 Prezentul simplu (r)
13.00 Ştiri
13.15 A treia planetă de la Soare (s)
13.35 Brigada mobilă (r)
14.00 Orient expres (r)
16.00 Zile din viaţa noastră (s)
17.00 Ştiri
17.20 Te voi iubi mereu (s)
19.00 Observator
20.00 Al treilea geamăn (thriller Canada 1997)
22.00 Marius Tucă Show
23.00 Observator
23.00 Noaptea târziu cu Mircea Badea
00.30 Dragoste învinge (s)
02.30 Suflete rătăcite (s)
03.30 Uraganul (s)
04.30 Ape liniştite (s)
05.30 Te voi iubi mereu (s/r)

Marţi, 23 ianuarie

07.00 Observator
08.00 'Neaţa
11.00 Dublă identitate (s)
12.00 O proprietăreasă ciudată (co. '62)
13.00 Ştiri
13.15 O proprietăreasă ciudată (s)
14.00 Curierul (a. 1986)
16.00 Zile din viaţa noastră (s)
17.00 Ştiri
17.20 Te voi iubi mereu (s)
19.00 Observator
20.00 În umbra nopţii (poliţist 1992)
22.00 Marius Tucă Show
23.00 Observator
23.30 Noaptea târziu cu Mircea Badea
00.30 Navarro (s)
02.00 Dragostea învinge (s)
02.45 Suflete rătăcite (s)
04.30 Ape liniştite (s)

Miercuri, 24 ianuarie

07.00 Observator
08.00 'Neaţa
11.00 Dublă identitate (s)
12.00 Neveste de doctori (dramă SUA 1971)
13.00 Ştiri
13.15 Neveste de doctori (partea a doua)
14.00 În umbra nopţii (f/r)16.00 Zile dir. viaţa noastră (s)
17.00 Ştiri
17.20 Te voi iubi mereu (s)
19.00 Observator
20.00 Al şaptelea semn (horror 1988)
22.00 Marius Tucă Show
23.00 Observator
23.30 Noptea târziu cu Mircea Badea
00.30 Navarro (s)
02.00 Dragostea învinge (s)
03.15 Suflete rătăcite (r)

Joi, 25 ianuarie

07.00 Observator
08.00 'Neaţa
11.00 Dublă identitate (s)
12.00 Tată peste noapte (dramă SUA 1984)
13.00 Ştiri
13.15 Tată peste noapte (partea a doua)
14.00 Avocatul apărării (dramă 1995)
16.00 Zile din viaţa noastră (s)
17.00 Ştiri
19.00 Observator
19.50 Din dragoste
21.30 Brigada mobilă
22.00 Marius Tucă Show
23.00 Observator
23.30 Noaptea târziu...
00.30 Navarro (s)
02.00 Dragostea învinge (s)
02.45 Suflete rătăcite (s)
04.30 Ape liniştite (s)

Vineri, 26 ianuarie

07.00 Observator
08.00 'Neaţa
11.00 Dublă identitate (s)
12.00 Din dragoste (r)
13.00 Ştiri
13.15 Din dragoste (r)
14.00 Proprietăreasa (dramă 1996)
16.00 Zile din viaţa noastră (s)
17.00 Ştiri
17.15 În slujba legii (s)
18.10 Te voi iubi mereu (s)
19.00 Observator
19.50 Delta Force 3 (acţiune, 1998)
22.00 Stargate (s)
23.00 Observator
23.30 Noaptea târziu cu Mircea Badea
00.30 Recuperatorii (a. 1999)

Bursa transferurilor

Steaua a dat lovitura

Clubul din Ghencea a reuşit să-i legitimeze pe bancarii Cătălin Liţă şi Radu Niculescu, rechemându-l la echipă şi pe forestierul Robert Niţă, cel de-al doilea golgeter al campionatului nostru în tur, cu 9 reuşite

Doi antrenori debutanţi

Imediat după trecerea sărbătorilor de iarnă, cluburile din prima divizie şi-au reluat pregătirile. Normal, a început vânătoarea de jucători, fiecare club încercând să peticească posturile deficitare sau să se disperseze de fotbalişti care nu mai sunt în vederile antrenorilor. Nu mai puţin de 6 echipe au schimbat antrenorii. Florin Marin a lăsat Universitatea Craiova pentru Ceahlăul Piatra Neamţ, de unde a plecat Florin Halagian. În Bănie a revenit "Prinţul deşertului", Ilie Balaci, cel care speră să nu mai repete incidentul avut în 1998 cu arbitrul de atunci, Aron Huzu. Echipele aflate în zona retrogradării au apelat şi ele la alţi tehnicieni. La Galaţi, Ilie Dumitrescu debutează pe banca tehnică, după ce a încercat fotoliul de preşedinte sau pe cel de impresar. Tot la debut se află şi Cosmin Olăroiu, el înlocuindu-l pe Marius Lăcătuş pe banca Naţionalului. În fine, la Gaz metan Mediaş Jan Gavrilă a fost "sacrificat", în locul său fiind adus Silviu Dumitrescu, un tehnician cunoscut pentru seriozitatea şi succesul avut pe unde a mai antrenat.

Steaua, liderul achiziţiilor

Ca în fiecare an, steliştii s-au grăbit şi au reuşit să obţină semnăturile a doi jucători bancari de primă clasă, Radu Niculescu şi Cătălin Liţă. Conducătorii din Ghencea au avut de tratat aceste două transferuri nu cu omologii din Cotroceni, şi chiar cu unul dintre jucători. Radu împrumutase, cu ceva vreme în urmă, clubul bancar cu 400.000 de dolari, necesari la plata unor rate contractuale ale jucătorilor, obţinând în schimb dezlegările în alb pentru el şi Liţă. Tot în Ghencea a revenit şi cel de-al doilea golgeter al turului de campionat, forestierul Robert Niţă, însă el ar putea pleca la Naţional, tot cu titlul de împrumut.

Pe lista de achiziţii a Stelei mai figurează şi numele tânărului Mihai Neşu, nimeni altul decât fiul actualului observator din partea forului de specialitate. După perioada de pregătire centralizată de la Forban, Claudiu Răducanu şi Carabaş ar putea fi şi ei împrumutaţi, tot

la Naţional.

Ca în ultimii câţiva ani, ocupanta locului doi, Petrolul Ploieşti, nu se mândreşte cu achiziţii spectaculoase. Clubul ploieştean se mulţumeşte să racoleze jucători tineri de la echipe din eşaloanele inferioare, pe care să-i şlefuiască, scoţându-i apoi la vânzare. În această pauză competiţională a fost legitimat Bădilă, de la Petrolul Bucureşti, echipă din campionatul municipal, iar în pregătiri se mai află Vasilescu (AS Văleni), Stanciu (Unirea Slobozia) şi Chiţu (Mopan Bucureşti).

Puţini stranieri

Unul dintre puţinii jucători care provin din alte ţări dar care au ajuns să semneze pentru un club din România este brazilianul Nivaldo, de care antrenorul Mircea Rednic s-a arătat satisfăcut. Va rămâne însă de văzut dacă vârful ce provine de la echipa franceză Lommel va convinge şi va prinde un post de titular sub Podul Grant. Marian Bondrea încearcă un argentinian, venit din Spania, de la Badajos, formaţie din Segunda Division, însă este puţin probabil că jucătorul va semna pentru FC Argeş. Rapidul a înregimentat şi un croat, pe Tomicici, jucător care s-a antrenat şase luni cu Real Madrid II, dar care a venit la clubul feroviar de la NK Zagreb. Atacantul în vârstă de doar 20 de ani poate fi o soluţie pentru atacul şi liniştea lui Rednic, mai ales că varianta aducerii unui alt croat, mult mai celebrul Davor Suker, pare a fi doar un vis frumos. La Astra, Ion Marin are în probe trei sârbi, pe Mlinar, de la FC Rijeka, pe Momciolovski (FC Istra) şi pe Pasici, de la Steaua Roşie Belgrad.

Reveniri...

Gălăţeanul Buturugă, ce a activat ultima dată în campionatul sloven, la Publikum Celje, a semnat deja pentru FC Argeş. O revenire în formă este însă cea a lui Arhire, care a semnat recent pe cinci ani cu Dinamo. El a fost la un pas de a prinde "naţionala" Moldovei, activând la Zimbru Chişinău, după un periplu în Coreea. La Universitatea s-a întors Burcă, după ce a evoluat în Japan League, la Jeff United. În fine, cândva golgeterul campionatului nostru, Vasile Oană, atacantul de 33 de ani, a semnat din nou pentru Gloria Bistriţa, venind de la formaţia israeliană Hapoel Petah Tikva.

... şi transferuri "afară"

Revenit în toamnă la Dinamo, Florin Răducioiu nu a reuşit să prindă "unsprezecele" lui Cornel Dinu, astfel că a semnat pentru AS Monaco, formaţie la care a şi debutat. Fără doar şi poate, cel mai spectaculos transfer este cel al piteşteanului Paul Codrea, proaspăt internaţional, la Genoa 1893, însă nu trebuie tratată cu indiferenţă nici trecerea lui Florin Cernat la Dinamo Kiev, în Ucraina. Braşoveanul Marian Ivan a plecat şi el, ajungând în China, la CFC Henan. în China ar putea ajunge şi "astralii" Daniel Dunăreanu şi Beraru, iar un alt ploieştean, tot de la echipa pregătită de Ion Marin, susţine probe de joc la Alania Vladikavkaz.

Certitudini până în prezent

Steaua are semnăturile tutror celor patru jucători pe care a pus ochii. La Petrolul, doar Bădilă e sigur că rămâne. Marian Bondrea a fost satisfăcut de Buturugă şi de Radu Neguţ, ultimul de la o echipă de divizia B, FC Inter, care în prezent nu mai activează. De altfel, Interul a mai dat jucători pentru echipe de primă divizie în această iarnă, mai ales după turneul de sală dotat cu Cupa Stalinskaya găzduit de Palatul Sporturilor "Transilvania" din Sibiu, la începutul lunii decembrie. Este vorma despre Ioan Luca, aflat cu selecţionata divizionară la turneul "Milenium World Soccer Cup" în India, de care s-a arătat interesată Gloria Bistriţa, sau de Adrian Popa, dorit de Gaz metan Mediaş.

Tîlvan a revenit la Dinamo, pentru care a mai semnat doar Arhire, restul de 5 jucători aflaţi în pregătiri fiind încă cu semnul întrebării. Este vorba despre Balasz de la Nitramonia Făgăraş, Aldea şi Bălţoi, împrumutaţi până în iarna aceasta la Poiana Cîmpina, Badea de la ARO Cîmpulung Muscel şi Iencsi II de la Gaz metan Tg. Mureş.

Pentru FC Braşov au semnat, deocamdată, Buga, revenit de la Rapid, şi Nicolae Iorga, fostul atacant al Gazului metan din Mediaş. Oltenii lui Balaci şi-au întregit rândurile cu "japonezul" Burcă, Ionuţ Savu de la Astra şi Silvăşan de la Rocar, însă visează la mult mai mult, pe listă figurând Gabi Popescu şi Gigel Coman de la FC Naţional, Dancia de la FC Argeş şi Bădescu de la Farul Constanţa, un vârf tânăr şi talentat.

Cel mai bine la capitolul achiziţii stă Rapidul. Au semnat pentru clubul giuleştean, până acum, Viorel Ion de la Oţelul, Nivaldo (FC Lommel), Maftei, Mărgăritărescu şi Florin Bratu, toţi de la Tractorul Braşov, precum şi Tomicici (FC Zagreb). Pe lista de aşteptare mai sun Mozacu (Oţelul Galaţi), Petre Marin şi Narcis Răducan, ambii de la FC Naţional, precum şi Apostol de la FCM Bacău.

Rocarul a schimbat, în acest intersezon, portarii. În locul lui Ritli şi Ştefănescu au fost aduşi rapidistul Florin Rădulescu şi Ungurianu de la Fulgerul Bragadiru. De la Rapid a mai venit Edi Iordănescu, iar de la Bragadiru Angheluţă, Şolcuz şi Manta. Tot un portar a transferat şi Astra Ploieşti, pe Preda de la Dinamo. Ex-goal-keeper-ul din Ştefan cel Mare a mai evoluat la Ploieşti, dar la eterna rivală Petrolul. De la Petrolul a trecut la Astra şi Gheorghe Negoiţă, autorul golului calificării formaţiei lui Victor Roşca în dauna Stelei în semifinalele Cupei României-Tuborg, dar şi craioveanul Pitu. Gloria Bistriţa i-a luat pe Oană şi Cornaci, ultimul de la Ceahlăul.

La Galaţi, antrenorul Ilie Dumitrescu e pus pe fapte mari. El a reuşit să obţină împrumuturile a doi dinamovişti, Iodi şi Cristi Vlad, precum şi acordul lui Chioreanu de la CSM Reşiţa, dar care aparţine de drept Stelei. Pe lista cu posibilii gălăţeni se află alte două nume grele, la propriu şi la figurat, Dănuţ Lupu şi Florin Cîrstea, ultimul dorind să revină pe gazon după mai bine de un an de pauză. Naţionalul lui Olăroiu însă e cam în ceaţă. Sigură este doar revenirea lui Pigulea, în timp ce, pe lista de aşteptare, figurează nume precum R. Niţă, Carabaş şi Cl. Răducanu, toţi trei de la Steaua, Sburlea, liber de contract, sau rapidistul Daniel Chiriţă.

Bacăul i-ar vrea pe rapidiştii Zeno Bundea şi Raţ, însă nimic nu e sigur. Tot un club moldovean, Ceahlăul, a obţinut "autografele" lui Gabi Mărgărit, de la Universitatea Craiova, şi Focşăneanu, de la echipa a doua a clubului, ce activează în Divizia C. În fine, "lanterna roşie" Gaz metan îi vrea pe Voicilă de la Oţelul, Bărbînţă de la FC Oneşti, Bucuroaia de la ARO Cîmpulung Muscel, Oncică de la Tractorul, Adi Toader de la Poiana Cîmpina şi Adi Popa de la FC Inter.

Ovidiu Boica

BIBLIOTECA ASTRA SIBIU

...teca „A. ...STRA... - SIBIU

Tribuna sporturilor

Anul XI, nr. 552, 29 ianuarie - 4 februarie 2001 — 8 pagini 1500 lei

Baschet/ Divizia A (m)

Sibienii - în grafic

CSU Sibiu - "U" INCONTRO ELBA Timişoara 100-54 (50-23)

Jim Grandholm, unul dintre cei mai buni marcatori ai formaţiei sibiene, odihnindu-se imediat după meci

Foto: Fred NUSS

♦ Victorie clară detaşată, aşa după cum era de aşteptat, a elevilor antrenorului Mircea Vulc în faţa unei echipe tinere, ambiţioase, care şi-a apărat cu dârzenie şi dăruire bruma de şansă ♦ În cele patru sferturi ale întâlnirii au fost înregistrate scorurile: 20-15; 30-8; 27-10 şi 23-21 ♦ Bubanja a fost foarte bun la finalizare, dar a rămas dator în faza defensivă iar Jim Grandholm s-a dovedit din nou foarte util echipei la recuperări, pase decisive şi realizare ♦ Cornel Alecu, Pelger, Spânu şi Kovacs s-au dovedit a fi, împreună cu cei doi amintiţi mai înainte principalii artizani ai victoriei ♦ Atrenorul Mircea Vulc a rulat întregul lot de jucători avut la dispoziţie ♦ Claudiu Muntean este, în continuare, indisponibil ♦ În tribună s-a aflat şi fostul jucător al CSU Sibiu, Elemer Tordai, actualmente component al echipei West Petrom Arad, dar suspendat. Tribunele i-au cântat: "Tordai, nu uita, asta este casa ta". O sală aproape plină, un public cald şi entuziast ♦ Apropo de public, conducerea tehnică a echipei roagă spectatorii mai tineri să nu mai arunce cu hârtie în timpul partidei. Întreruperile, deci ruperile de ritm sunt dăunătoare echipei noastre. Au condus partida, corect şi autoritar Dabija (Bucureşti) şi Udrică (Craiova) ♦ Miercuri, sibienii susţin un dificil examen, în deplasare, la Piteşti, unde vor întâlni campioana en-titre, CSU ISA ♦

cont. în pag.3

Octavian RUSU

Fotbal/ Divizia A-Ursus

Duro şi Niţă sunt doriţi la Mediaş

Albert Duro, Robert Niţă şi Carabaş nu au mai intrat în vederile antrenorului Victor Piţurcă pentru retur după revenirea din cantonamentul de la Forban. Acest lucru a făcut ca cei de la conducerea Gazului metan să înceapă negocierile cu Steaua pentru a-i aduce la Mediaş pe primii doi jucători. Surse din cadrul conducerii grupării din oraşul de pe Tîrnava Mare care au dorit să-şi păstreze anonimatul au afirmat că negocierile pentru aducerea celor doi s-ar putea finaliza în această săptămână.

M.I.

Fotbal/ Echipa naţională

Mutu vine la lot pentru Croaţia

Atacantul Adrian Mutu, care evoluează la echipa Hellas Verona, a fost convocat pentru partida amicală dintre selecţionatele României şi Croaţiei, care va avea loc marţi.

Reprezentativa B a României a cîştigat, joi, turneul "Vale de Tejo", după ce a învins în finală, cu scorul de 1-0, selecţionata similară a Portugaliei.

Tenis/Australian Open

Capriati şi Agassi s-au impus în finalele de simplu

Jucătoarea americană de tenis Jennifer Capriati, cap de serie numărul 12, a cîştigat primul său turneu de Grand Slam din carieră, învingînd-o, sîmbătă, în finala Australian Open, cu scorul de 6-4, 6-3, pe jucătoarea elveţiană Martina Hingis, cap de serie numărul unu.

În urma acestei victorii, jucătoarea americană de tenis, în vîrstă de 24 de ani, a cîştigat aproximativ 830.500 de dolari, iar în clasamentul WTA va accede de pe locul 14 pînă pe poziţia a 7-a.

Tenismanul american Andre Agassi, cap de serie numărul şase, a cîştigat, duminică, la Melbourne, pentru a treia oară turneul Australian Open.

În finală, care a durat o oră şi 46 de minute, Agassi l-a învins, cu

scorul de 6-4, 6-2, 6-2, pe jucătorul francez Arnaud Clement, cap de serie numărul 15. Tenismanul american a mai cîştigat şi ediţiile din 1995 şi 2000 ale Internaţionalelor Australiei.

Peluza a III-a

Vaca

Prinzând un culoar istoric, vaca, acest paşnic dătător de lapte, ne-a obişnuit să vedem în ea candoare, la maturitate, şi duioşie în perioada când este simplu viţel. Vaca nu face sport. Soţul ei se luptă prin coride, şi, din când în când, răpune câte un toreador. Aşa paşnică cum e, vaca a luat în coarne ziarele lumii, prefăcându-se că, în urma contactelor numeroase cu omul, contacte de muls şi de plug, a înnebunit; a fost contaminată.

Despre vacă mai putem spune că a fost obiectul uimirii lui Remus Vlad, antrenorul selecţionatei divizionare care a participat la turneul "Millenium Cup" din India. Clujeanul s-a declarat mulţumit de peisajul cu vaci care dorm pe trotuare, sau se încadrează cu calm în traficul ruier. A fost frumos în India spune dl. Vlad. Ce de vaci! Rezultatele de pe stadion n-au fost ele frumoase, dar vaca urbană merită toată admiraţia. A fost un turneu util.

Pe meleagurile noastre, la Filipeştii de Pădure, vineri trebuia să se dispute amicalul dintre echipa Metalul, din localitate, şi Dinamo Bucureşti pornită în pregătirea returului, sub bagheta maestrului Dinu. Maestrul bucureştean, altfel iubitor de animale şi proprietar de câine legitimat, a observat că pe stadion cineva, desigur tot o vacă, a depus numeroase grămăjoare care nu se potrivesc ghetelor de Bucureşti şi a ordonat băieţilor din Capitală să nu intre în teren. Nici să nu se dezbrace.

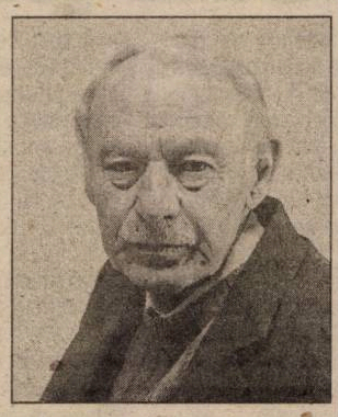

Iată cum vaca intră, fără să vrea, în viaţa noastră sportivă, cum îi impresionează pe unii şi cum le strică programul de pregătire altora. Adevărată nebunie.

Mihai BRATU

Handbal/Liga campionilor

Victorie la limită

Echipa feminină de handbal Oltchim Rîmnicu Vîlcea a învins, sîmbătă, pe teren propriu, cu scorul de 25-24 (14-15), campioana Danemarcei, Viborg HK, în etapa a IV-a a grupei C a Ligii Campionilor.

În urma acestei victorii, formaţia vîlceană păstrează şanse de calificare în sferturile de finală ale Ligii Campionilor.

Golurile echipei Oltchim au fost marcate de Carmen Nitescu, Petronica Fedorneaç, Olena Radcenko (2 goluri), Aurelia Stoica (5 goluri), Alla Plokhova, Cristina Vărzaru (4 goluri), Steluta Luca (4 goluri) şi Simona Gogîrlă (7 goluri, din care 5 din lovitură de la 7 metri).

cont. în pag. 2

Handbal/Liga Campionilor

Victorie la limită

urmare din pag.1

Echipa vîlceană a început meciul în următoarea componență: Ildiko Kerekes - Cristina Vărzaru, Alla Plokhova, Carmen Nițescu, Simona Gogîrlă, Petronica Fedorneac, Steluța Luca. Pe parcursul meciului au mai intrat Tatiana Vorotova, Victorina Bora, Aurelia Stoica, Olena Radcenko, Roxana Gatzel.

Scorul s-a menținut egal în cea mai mare parte a meciului. Echipa vîlceană s-a distanțat la scorul de 4-2, după care Viborg a revenit și a reușit să egaleze. În minutul 23 al primei reprize, cînd Viborg a preluat conducerea cu 13-11, Simona Gogîrlă a fost accidentată la ochiul stîng și a fost scoasă de pe teren pînă în repriza a doua.

În minutul 20 al reprizei a doua, Oltchim conducea cu trei goluri, scor 24-21, și a ratat patru atacuri prin Cristina Vărzaru, Carmen Nițescu și Olena Radcenko. În minutul 23, Aurelia Stoica a mai marcat un gol scorul devenind 25-22 în favoarea formației vîlcene. Victorina Bora a ratat două atacuri, iar jucătoarele echipei Viborg au reușit să înscrie încă două goluri. Cu 30 de secunde înainte de finalul meciului, Simona Gogîrlă a fost accidentată la gît de jucătoarea Maja Nielsen.

La sfîrșitul partidei, soția lui Petre Berbecaru, antrenorul secund al echipei Oltchim, a leșinat, deoarece are probleme cu inima. Aurelia Berbecaru a fost transportată la Spitalul Municipal din Rîmnicu Vîlcea, unde a fost supusă unei electrocardiograme. Viața Aureliei Berbecaru este în afara oricărui pericol.

La meci au asistat aproximativ 2.500 de spectatori, printre care s-au aflat secretarul general al Federației Române de Handbal, Mihai Marinescu, președintele clubului Oltchim, Ioan Gavrilescu, prefectul județului Vîlcea, Mircea Perpelea, primarul orașului Rîmnicu Vîlcea, Traian Sabău.

Declarații după meci:

Ulrik Wilbek (antrenor principal Viborg HK): "A fost un meci foarte bun, cu faze de mare spectacol. Ne-a lipsit un singur gol, care ne-ar fi adus calificarea în sferturile de finală. Pentru noi rezultatul a fost bun, pentru că putem pierde următorul meci, dar nu la mai mult de 7 goluri diferență. În poartă nu s-a aflat titulara Heidi Tjugum (n.r. - portarul titular al echipei Viborg s-a accidentat, sîmbătă, la glezna stîngă, în timpul unui antrenament). Respectăm echipa vîlceană pentru că este apropiată valoric de Viborg".

Aurelian Roșca (antrenor princial Oltchim): "Sînt fericit pentru victoria de astăzi (n.r. - sîmbătă). Cred în șansa noastră de calificare. În ultima etapă, cred că Viborg își va apăra corect șansele și va învinge echipa Larvik. Apreciez dorința de joc a echipei mele. A fost un meci echilibrat, iar publicul a avut ce vedea. Chiar dacă nu vom obține calificare nu îmi pun problema demisiei".

Steluța Luca (jucătoare Oltchim): "Diferența dintre fostul antrenor (nr. - Bogdan Macovei) și actualul tehnician este că Roșca a reușit să formeze o echipă și se bucură la fiecare gol pe care îl înscriem".

Echipa Oltchim Rîmnicu Vîlcea va întîlni, pe 10 februarie, în deplasare, formația Larvik, iar pe 17 februarie, pe teren propriu, gruparea elenă Artas.

Fotbal/Deces

Ne-a părăsit Gheorghe Popescu I

Fostul jucător și antrenor al echipei de fotbal Steaua București, **Gheorghe N. Popescu**, care a decedat, joi, la vîrsta de 82 de ani, a fost înmormîntat, sîmbătă, la cimitirul ortodox "Belu", a declarat directorul de imagine al clubului militar, Cristian Țopescu.

Gheorghe N. Popescu s-a născut pe data de 8 august 1919, la București. La vîrsta de nouă ani a fost legitimat la clubul Gloria București, promovînd în prima echipă a acestei grupări la vîrsta de 14 ani. El s-a transferat, în anul 1935, la formația Sportul Studențesc și a debutat în cadrul echipei naționale, la vîrsta de 17 ani, ca extremă stîngă, într-un meci disputat, pe data de 10 iunie 1937, la București, în compania reprezentativei Belgiei. Gheorghe Popescu a mai evoluat de cinci ori în cadrul selecționatei României. În sezonul competițional 1946-1947, el a jucat la echipa Carmen, după care s-a transferat, în vara anului 1947, la formația CCA., cu care a cîștigat, în anul 1949, Cupa României.

După ce și-a încheiat cariera de jucător, Gheorghe N. Popescu a preluat, în anul 1951, conducerea tehnică a echipei CCA, cucerind, ca antrenor al acestei formații, trei titluri de campion național (în anii 1951, 1952, 1953) și cîștigînd de două ori Cupa României (în anii 1951 și 1952). În perioada 1953-1958, el a activat ca antrenor federal, după care a revenit, între anii 1958-1962, la conducerea tehnică a echipei CCA., cu care a cucerit un nou titlu de campion național (1959-1960) și o nouă ediție a Cupei României (1961-1962). În perioada 1962-1967, a ocupat funcția de președinte al Federației Române de Fotbal (FRF). După insuccesul echipei naționale în meciul cu Elveția (scor 1-7, Zürich, 24 mai 1967), Gheorghe Popescu se reîntoarce la CCA, devenită Steaua, îndeplinind, pînă în 1973, funcțiile de vicepreședinte al clubului și șef al secției de fotbal. În această perioadă, Steaua a mai cîștigat un titlu național (1967-1968) și de trei ori consecutiv Cupa României (1968-1969, 1969-1970, 1970-1971). În același timp Popescu este și membru al Biroului Federal al UEFA și al Comisiei de organizare a Campionatului European. După anul 1973, Gheorghe Popescu se retrage oficial din lumea fotbalului revenind, în cîteva rînduri, în calitate de consilier al echipelor Progresul București și Steaua București.

Fotbal/Stranieri

Sabin Ilie a debutat la Energie

Atacantul român **Sabin Ilie** a debutat oficial, sîmbătă, la formația Energie Cottbus, care a pierdut, cu scorul de 0-2, partida disputată, în deplasare, cu echipa Borussia Dortmund, în cadrul etapei a XIX-a a campionatului german. Ilie a fost introdus pe teren în minutul 69, înlocuindu-l pe jucătorul Latoundji. Ceilalți doi români care activează la echipa germană, Laurențiu Reghecampf și Vasile Miriuță, au evoluat pe durata întregii partide, Reghecampf primind, în minutul 35, un cartonaș galben.

Tot în campionatul Germaniei, formația românului **Dorinel Munteanu**, VfL Wolfsburg, a terminat la egalitate, scor 0-0, partida disputată, în deplasare, la echipa FC Kaiserslautern. Munteanu nu a evoluat în acest meci.

Jucătorul român **Constantin Gîlcă** a fost notat cu patru stele de către cotidianul spaniol "Mundo Deportivo" pentru prestația din partida cîștigată de echipa sa,Espanol Barcelona, sîmbătă, cu scorul de 5-0 (3-0), pe teren propriu, în fața formației Real Zaragoza, în cadrul etapei a XX-a a campionatului Spaniei. Gîlcă a contribuit la înscrierea celui de-al treilea gol al formației sale, jucătorul român dîndu-i pasa decisivă atacantului Roger, care a marcat.

În Segunda Division, fundașul **Iulian Filipescu** a fost titular în partida cîștigată de echipa sa, Betis Sevilla, cu scorul de 2-0 (1-0), în fața formației Compostela, în etapa a XXII-a. În urma acestui rezultat, Betis a urcat pe prima poziție a clasamentului Segundei Division, cu 42 de puncte, fiind urmată de formația FC Sevilla cu 40 de puncte, dar un meci mai puțin disputat.

În etapa a XX-a a campionatului Belgiei, formația Anderlecht Bruxelles a cîștigat, cu scorul de 3-1 (2-0), partida disputată în deplasare, cu echipa Beveren. Românul **Alin Stoica** a fost titular în echipa Anderlecht, el fiind înlocuit, în minutul 82, cu jucătorul Hasi.

Atacantul **Viorel Moldovan** a jucat tot meciul în partida pierdută de FC Nantes, cu scorul de 1-3 (0-1), în deplasare, cu formația Olympique Lyon, în cadrul etapei a XXIV-a a campionatului Franței. Moldovan a primit, în minutul 22, un cartonaș galben.

Patinaj artistic/CE

Italienii au câștigat proba de dans

Patinatorii italieni Barbara Fusar-Poli și Maurizio Margaglio au cîștigat, vineri, la Bratislava, titlul de campioni europeni în proba de dans, devansînd perechea franceză Marina Anissina/Gwendal Peizerat și cuplul rus Irina Lobașeva/Ilia Averbukh.

Clasamentul final al probei de dans din cadrul Campionatelor Europene de patinaj artistic este următorul:

1. Barbara Fusar-Poli/Maurizio Margaglio (Italia)	2,2p
2. Marina Anissina/Gwendal Peizerat (Franța)	4,8
3. Irina Lobașeva/Ilia Averbukh (Rusia)	5,0
4. Margarita Drobiazko/Povilas Vanagas (Lituania)	8,0
5. Galit Chait/Sergei Sakhnovski (Israel)	10,0
6. Kati Winkler/Rene Lohse (Germania)	12,0
7. Elena Grushina/Rulsan Goncharov (Ucraina)	14,2
8. Albena Denkova/Maxim Staviyski (Bulgaria)	16,8
9. Tatiana Navka/Roman Kostomarov (Rusia)	17,0
10. Isabelle Delobel/Olivier Schonfelder (Franța)	20,0
11. Sylwia Nowak/Sebastian Kolasinski (Polonia)	22,0
12. Marika Humphreys/Vitaly Baranov (Germania)	25,0
. Eliane Hugentobler/Daniel Hugentobler (Elveția)	25,0
14. Alia Ouabdelsselam/Benjamin Delmas (Franța)	28,0
15. Gloria Agogliati/Luciano Milo (Italia)	30,0.

Fotbal

Divizia D la ora primului bilanț

3. Deși proaspăt promovată pe scena acestui eșalon de elită și în pofida startului catastrofal, provocat de înfrângerea nemeritată, suferită pe propriul teren în fața studenților sibieni, la ale căror buturi debutanta și-a permis să rateze cu nonșalanță, în cele 90 de minute, câteva imense și uluitoare bune situații de a puncta, ambițioasa și extrem de harnica echipă **Arsenal 95 Redal** - susținută moral și material de doi entuziaști și generoși sponsori și cunoscuți oameni de afaceri, domnii G. Aldea și N. Boța - abordând dezinvolt, cu aplomb, curajos, maximă eficiență și seriozitate, ulterioarele confruntări, a încheiat turul actualului campionat, pe cea mai înaltă treaptă a podiumului de premiere, cu o excelentă linie de clasament, constituită din 15 victorii, nici o remiză și încă un eșec (cel de-al doilea a survenit în runda a cincea la Dumbrăveni, în disputa cu teamul local Progresul) și un golaveraj de excepție: 38 goluri administrate celor 17 partenere de întrecere și doar 10 primite, bilanț remarcabil și dificil de realizat chiar de combatantele versate, cu vechi și bogate state de serviciu în fotbalul divizionar județean. Performanța este și mai lăudabilă dacă ținem cont de faptul că antrenorul V. Râșniță, secondat în ultima perioadă de D. Călinescu, rulând în cele 3 luni ale competiției un lot extrem de numeros, dar destul de eterogen și eclectic, a folosit și încercat foarte mulți jucători, până a reușit să găsească, dacă nu formula ideală de echipă, măcar o formație competitivă, omogenă, solidă și corect orânduită în dispozitiv, aceasta cristalizându-se abia după ultima perioadă de transferuri, din 1 - 5 octombrie 2000, când lotul a fost completat cu câteva noi și necesare achiziții, pe rapoartele de arbitraj apărând aproape etapă de etapă înscrise numele portarilor, M. Mihăiescu și F. Porcar, alături de care apar aproape de fiecare dată, C. Băilă, C. Poplăcean, C. Petcu, G. Isache, G. Potor, D. Popență, D. Câmpean, G. Nicolae, V. Toma, V. Armenean, M. Miuță. O. Ilie, A. Lupu, R. Bogatu, L. Albu, I. Flităr, D. Constantin, ceilalți 12 jucători, S. Drașoveanu, D. Ciorogar, I. Bereș, M. Bleoca, I. Bulra, F. Bulea, A. Iacob, D. Lazăr, F. Văcăruș, M. Belașcu, C. Ștef, I. Datcu, dispărând treptat din formație, mulți din ei apărând culorile altor echipe.

Formația sibiană, cu toate că și-a apărat cu cerbicie șansele, n-a depășit decât rareori litera strictă a regulamentului. Capitolul disciplinar a înregistrat un singur beligerant eliminat de pe teren (C. Petcu, pedepsit pentru fapta comisă cu o etapă de suspendare). Din cei 32 jucători folosiți în 17 runde, 14 din ei au agonisit o zestre de 31 cartonașe galbene. Doi din cei mai recalcitranți, C. Băilă (cu 6 avertismente) și C. Petcu, din cauza cumulului efectuând câte o etapă de suspendare.

Cele 36 goluri efectiv înscrise (partida Unirea OS - Arsenal 95 Redal 1 - 1, pe teren a fost omologată de comisia de disciplină cu 3 - 0 în favoarea oaspeților, ocnerii utilizând un combatant fără drept de joc, poartă semnăturile a 11 jucători. Cel mai eficace s-a dovedit incisivul vârf de atac V. Toma, cu 14 reușite, secondat de M. Miuță cu 4, C. Poplăcean, I. Flităr, D. Câmpean, și G. Nicolae, fiecare cu câte 3, C. Băilă (2), R. Bogatu, A. Bereș, O. Ilie și veteranul V. Armenean câte un gol.

În dorința făuririi unei veritabile echipe reprezentative de fotbal a municipiului nostru, capabilă, într-un viitor nu prea îndepărtat, să promoveze pe rând în eșaloanele superioare, în urma discuțiilor purtate la Consiliul Județean și Primăria Sibiului, s-a convenit ca din primăvară, teamul tunarilor, serios remaniat și întărit și sub bagheta competentă și energică a unui nou mentor tehnic (fostul internațional Marin Radu II), să activeze din retur în cadrul Diviziei C sub denumirea de Cimentul Hoghiz, urmând ca toate partidele de pe propriul teren să se desfășoare pe stadionul Municipal din Sibiu. Dorindu-i să obțină în continuare numai succese în grelele bătălii din primăvară, așteptăm ca viitorul FC Municipal să confirme din plin așteptările suporterilor și prin evoluțiile viitoare să umple din nou spațioasele tribunei ale modernei arene sibiene.

În atari condiții, în lipsa liderului actual, lupta pentru cucerirea titlului de campioană și implicit a barajului de promovare în divizia C, se va da, mai mult ca sigur, între formațiile Carpați Mecanica Mirșa, Sparta Mediaș, CS Inscstar Agnita (care în retur va activa sub denumirea de S C Agnitex), Progresul Dumbrăveni și Universitatea Sibiu (ultima) numai în cazul în care va aborda returul cu toți jucătorii avuți la dispoziție.

V.M.

Volei/ Divizia A (feminin)

Eşec la debutul returului

CSŞ Astral - Unic Piatra Neamţ 1-3 (-22, 17, 22, 22)

Cu toate că elevele antrenorului Marius Gheorghiţă plecau din start cu un ascendent moral, ele câştigând partida tur, şi aveau la îndemână avantajul terenului propriu, aceste lucruri nu au fost îndeajuns pentru a învinge o echipă care, chiar dacă nu are o poziţie de invidiat în clasament, a venit la Sibiu dornică de victorie. La echipa gazdă s-a văzut, sâmbătă, fragilitatea lotului de care dispune, dovadă fiind şi faptul că tehnicianul sibian a folosit aproape tot timpul regulamentar de joc acelaşi sextet de bază, adică Negrescu, Bordeiuc, Militaru, Pojoga, Pascal şi Popescu. Pe lista de rezerve au mai figurat Ciuntean, Neaga şi Stănescu, doar ultima fiind introdusă în teren pentru câteva minute.

Revenind la partidă, primul set a fost adjudecat foarte greu de către sibience cu scorul de 25-22, după ce în mai multe rânduri cele două echipe au trecut pe rând la conducerea ostilităţilor. Al doilea set avea să fie unul de coşmar pentru publicul prezent într-un număr foarte mare în tribunele Palatului Sporturilor "Transilvania". După ce, în prealabil, cele două combatante au mers "cap la cap", până la scorul de 11-11, echipa oaspete s-a desprins hotărâtor reuşind să egaleze scorul pe seturi, oprindu-şi adversarele la 17 puncte. Momentul psihologic al partidei avea să se înregistreze în setul trei, pe care, însă, oaspetele l-au condus de la un capăt la celălalt. Din păcate pentru sibience, moldovencele nu au fost dispuse să facă vreun compromis, finalul găsindu-le în avantaj cu trei puncte faţă de echipa adversă. Văzându-se conduse cu 2-1 la seturi, sibiencele se agaţă, în ultimul act, de orice minge, sperând în restabilirea egalităţii pe seturi, lucru care le-ar mai fi dat o şansă. Din nefericire, nici acest set nu a putut fi câştigat cu toate că elevele antrenorului Marius Gheorghiţă s-au luptat cu abnegaţie pentru fiecare minge.

Una peste alta, o înfrângere care se costituie într-un duş rece pentru prim-divizionara sibiană care merită şi trebuie să obţină mai mult în întâlnirile următoare.

Marius Ionescu

Handbal/ Divizia A

Un pas spre normalizarea handbalului sibian

S.C. Vilati Telecomunnication LTD este noul sponsor al divizionarei A, CSM Sibiu. Această firmă, care are sediul în Tg. Mureş, prin directorul său, Adrian Munteanu, a făcut cunoscută, săptămâna trecută, intenţia de a ajuta financiar echipa CSM Sibiu al cărei antrenor este Lucian Albu. Târgmureşenii vor investi, în prima fază, 100 milioane de lei pentru a asigura celor 13 jucătoare minimul necesar pentru o activitate de performanţă. În acest context, prioritară va fi organizarea unui cantonament la Poiana Braşov, care se va întinde pe perioada 20 - 30 februarie. Această pregătire montană, în care sibiencele vor mai disputa şi câteva partide amicale cu echipele Rulmentul Braşov, CSM şi CSŞ Sf. Gheorghe, va costa aproximativ 40 milioane de lei. Mai mult, noul sponsor a promis că în luna aprilie lotul sibian va întreprinde mai multe partide amicale cu selecţionate din Italia, în localitatea Gaieta (20 km de Roma) unde va fi stabilit, timp de două săptămâni. De asemenea, nici logistica nu a fost uitată. În scurt timp, firma de telecomunicaţii târgmureşană, care are şi unele afaceri în Sibiu, va investi aproximativ 25 de milioane de lei în echipament. Aşadar, iată că se poate. Cert este că această finanţare vine ca un balon de oxigen pentru handbalul sibian, care se zbate de o bună bucată de vreme într-o acută criză financiară.

M.I.

Handbal/ Divizia A

CSM Sibiu va sta prima etapă

Returul campionatul diviziei A se va relua pe data de 10 martie. Divizionara A CSM Sibiu va sta prima etapă deoarece echipa Pandurii Tg. Jiu, adversara din această rundă, s-a retras din campionat încă din tur. În consecinţă, prima partidă oficială pentru echipa sibiană va avea loc pe data de 17 martie, când adversară îi va fi echipa RAAL Bistriţa.

M.I.

Handbal/ Amical

Lotul Croaţiei va veni la Sibiu

În luna martie a.c., lotul naţional de juniori se va pregăti la Sibiu timp de două săptămâni. În decursul acestei perioade vor avea loc, la Palatul Sporturilor "Transilvania", două partide amicale între lotul României şi cel al Croaţiei. Datele la care se vor disputa cele două partide nu au fost stabilite încă.

M.I.

Fotbal/Stranieri

Gîlcă "the best"

Cotidianul spaniol "Mundo Deportivo" a calificat drept "perfectă" evoluţia jucătorului român al echipei Espanol Barcelona, **Constantin Gîlcă**, din meciul disputat, sîmbătă, în cadrul campionatului Spaniei, cu formaţia Real Zaragoza, care s-a încheiat cu scorul de 5-0 (3-0) în favoarea echipei catalane.

"Mauricio Pochettino nu mai este. Se spune că următorul care va pleca este Constantin Gîlcă. Jocul românului a fost observat sîmbătă cu lupa. Şi lupa a descoperit un Gîlcă aproape perfect", notează ziarul spaniol în articolul intitulat "Gîlcă - perfect! Să nu plece!".

Publicaţia citată notează că tot ceea ce a făcut românul a fost bine: pasele scurte, cele lungi, recuperările şi poziţionarea sa pe teren. "Pasa pe care i-a dat-o, cu latul piciorului, lui Roger, în urma căreia a fost înscris cel de-al treilea gol, a fost o capodoperă. În plus, alături de Sergio şi Roger, Gîlcă a reuşit, prin acţiunile sale de la centrul terenului, să anihileze presiunea exercitată de jucătorii formaţiei din Zaragoza. Românul a fost atent să paseze în direcţia lui Tamudo şi a lui Martin Posse, atunci cînd aceştia se demarcau, trimiţîndule balonul de cîte ori aceştia i-o cereau. Numerele de virtuozitate executate de Gîlcă au fost spectaculoase.Ar fi bine ca responsabilii clubului Espanol Barcelona să nu-l vîndă", se arată în materialul publicat în "Mundo Deportivo".

Potrivit unei statistici apărute în cotidianul spaniol, în timpul partidei cu echipa Real Zaragoza, Gîlcă a reuşit 30 de pase, dintre care nouă pase laterale, cinci pase date înapoi, 14 pase în adîncime şi două şuturi la poartă. Internaţionalul român a fost deposedat balon numai de două ori, a fost autorul a cinci recuperări şi a două faulturi.

Sibienii - în grafic

urmare din pag.1

Deşi elevii antrenorului Mircea Vulc încep în forţă meciul, ei reuşind să conducă, în min. 4, cu scorul de 11-1, primul sfert a avut o desfăşurare echilibrată, datorită, în primul rând, ratărilor echipei gazdă şi a unor momente de neînţeles în faţa modestei echipe timişorene - de degringoladă. Prima parte a jocului se încheie cu scorul de 20-15, scurta pauză ce a urmat, dovedindu-se benefică, principalul Mircea Vulc reuşind să-şi aducă elevii "pe cale"... Sfertul al doilea consemnează la început o serie de ratări de ambele părţi, după care sibienii îşi impun jocul, combinând cu abilitate şi eficienţă atacurile poziţionale cu contraatacul. Şi, astfel, în min. 17, scorul devine 41-21, pentru ca, la pauza mare, gazdele să reuşească să aibă un avantaj de 27 puncte, 50-23.

La trecerea a numai trei minute din cel de-al treilea sfert, diferenţa creşte la 30 de puncte (53-23) şi peste două minute, la 35 de puncte (60-25). Echipierii de la CSU Sibiu joacă foarte bine, variat, cu scheme tactice surprinzătoare, iar Jim Grandholm ne demonstrează că este foarte tânăr încă, prin câteva plecări pe contraatac pe care le finalizează spectaculos.

La sfârşitul celui de-al treilea sfert diferenţa se măreşte la 44 de puncte.

Ultimul sfert al partidei este mai echilibrat, în primul rând, datorită faptului că Mircea Vulc a făcut schimbări masive, rulând toţi jucătorii pe care i-a avut la dispoziţie. După ce în min. 31 diferenţa ajunge la 50 de puncte (83-33), gazdele termină victorioase în final, cu scorul de 100-54.

Pentru CSU Sibiu au înscris: Bubanja 33 (1x3), Grandholm 22 (2x3), Pelger 16 (2x3), Spânu 12 (4x3), Kovacs 9 (1x3) şi Alecu 8.

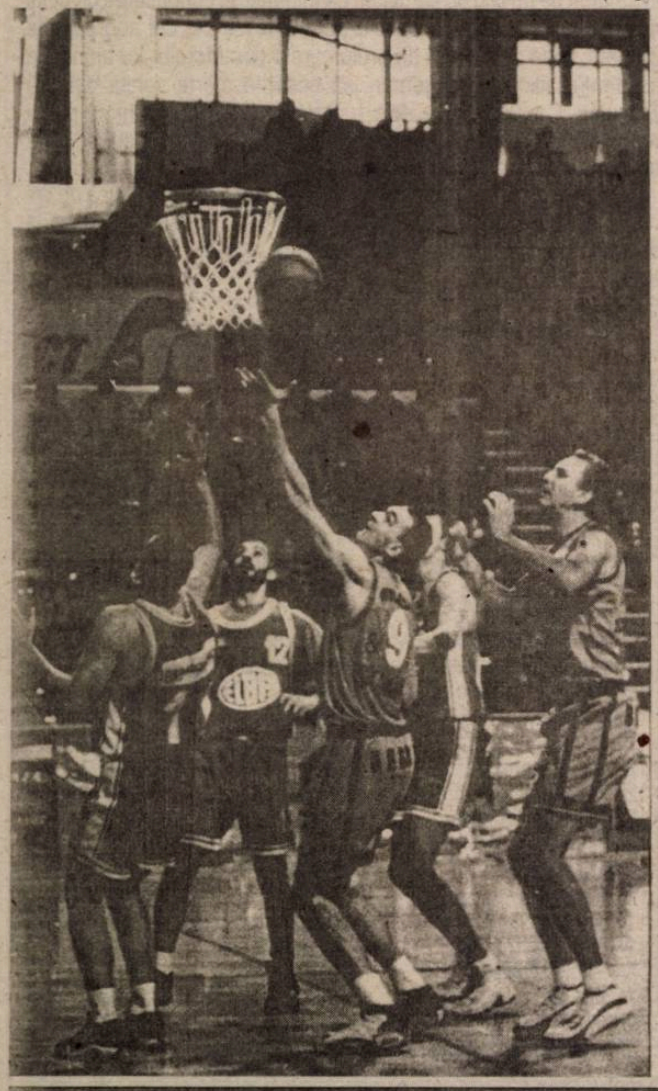

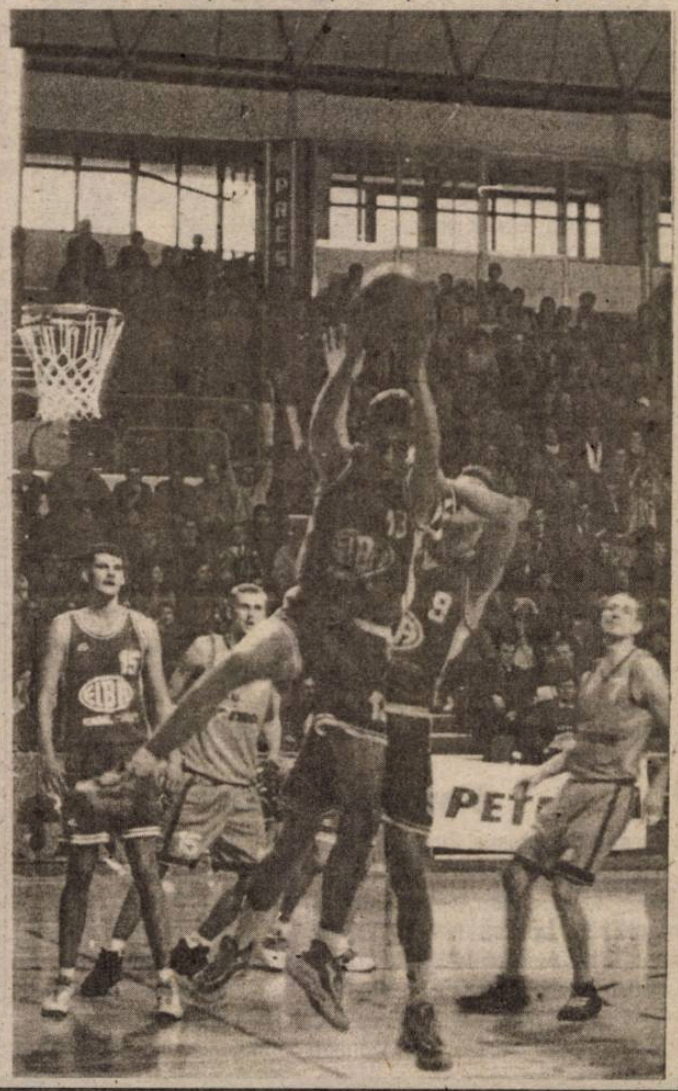

Foto: Fred NUSS

A răzbit prin necazuri

Gimnasta Andreea Isărescu a crescut fără mamă, iar bunica a murit de supărare pentru că şi-a pierdut fiica

Pe o străduţă lăturalnică din comuna Voluntari locuieşte Ion Ciotoianu, nimeni altul decât bunicul Andreei Isărescu din partea mamei. Este, poate, persoana cea mai îndreptăţită să ne relateze viaţa micuţei gimnaste. "Andreea este un copil cuminte, care, din păcate, nu a prea fost ocolită de necazuri", îşi începe povestea bunicul campioanei olimpice. Lacrimile nu-i dau pace, durerea îl apasă: "La numai nouă zile după ce a împlinit cinci anişori, pe 14 iulie 1989, Andreea şi-a pierdut mama. Însărcinată cu al cincelea copil. Fiica mea, Ana, a murit la naştere din cauza unui fibrom". Pentru că Miron Isărescu, tatăl gimnastei, trebuia să muncească pentru a-şi întreţine cei patru copii, Laurenţiu, Daniela, Marin şi Andreea, după moartea mamei, mezina le-a revenit în îngrijirea bunicilor, Ion şi Ioana Ciotoianu.

N-a avut timp de păpuşi

"Andreea a fost născută să facă gimnastică. Încă de mică a demonstrat acest lucru. Sărea în pat, făcea roata, şpagatul, podul, tot ce vedea la televizor. Ba mai mult, pe strada pe care locuim se află o bară pe care se bat covoarele. De câte ori ieşea la joacă, ruga fetele mai înalte să o ridice, pentru a face fel şi fel de exerciţii la bară. Când au văzut-o, vecinii ne-au sfătuit să o dăm la gimnastică. Nu cunoşteam pe nimeni, dar iată că norocul ne-a surâs.

La grădiniţa unde o duceam, au venit într-o zi pentru selecţie şi doi instructori de gimnastică de la CSŞ 2. Astfel a ajuns Andreea la gimnastică, în toamna anului 1989", spune cu mândrie bunicul sportivei. Văzând că are aptitudini pentru gimnastică, familia Andreei s-a sfătuit şi a decis să o trimită la o şcoală de profil. "În septembrie 1990 am dus-o la Oneşti. Antrenori i-au fost Aurica şi Daniel Nistor, oameni deosebiţi. Cunoscând faptul că Andreea nu avea mamă, cei doi tehnicieni s-au purtat cu ea ca nişte adevăraţi părinţi. Aceştia au plecat însă după un timp cu un contract în Peru. Andreea a avut baftă de un antrenor la fel de bun, Mihai Ipati, care este şi acum un apropiat al familiei noastre", spune Ion Ciotoianu.

Campionatele Naţionale individuale de la Ploieşti din 1997 au propulsat-o în lotul naţional de junioare: "Deşi o mai văzuse şi înainte, după concursul de la Ploieşti dl. antrenor Octavian Belu a decis să o ia la Deva, la lot", spune bunicul Andreei. "Ea nu a avut timp să se joace cu păpuşile. Pentru ea, aparatele erau păpuşi. Şi nu s-a jucat, ci s-a luptat cu ele. O luptă pe care a câştigat-o", concluzionează Ion Ciotoianu.

Tatăl său merge la concursuri

La 10 ani de la moartea mamei sale, Andreea a trăit o nouă dramă. Cu doar câteva zile înaintea CM de la Tianjin, i-a murit bunica, cea care îi ţinea loc de mamă. "Ioana a murit de supărare că i-a murit fiica. De multe ori se trezea noaptea plângând", spune bunicul Andreei. "Nu am vrut să o necăjim, astfel că i-am ascuns acest lucru. La întoarcerea acasă, ne-am dus să o vedem la hotelul Sport din capitală. Când m-a văzut pe mine şi pe tatăl ei cu barbă, a realizat ce s-a întâmplat. Ţinea enorm la bunica", a adăugat cu lacrimi în ochi "tătăiţul". Până acum trei ani, bunicul era alături de ea la toate concursurile din ţară. "Acum o însoţeşte la concursuri tatăl ei. Nu mai lucrează, astfel că timpul îi permite", spune Ion Ciotoianu.

Poartă mereu o iconiţă

La fel ca şi bunica sa, Andreea este o fire extrem de credincioasă. Ea poartă mereu cu sine o iconiţă aducătoare de noroc. "Din deplasările în străinătate, Andreea ne-a adus tuturor celor din familie câte o iconiţă. Medaliile cucerite nu au schimbat-o. Este la fel de respectuoasă şi de sociabilă. Când vine acasă, o dată pe an, toţi copiii din comună se strâng în jurul ei pentru a-i cere autografe. Fratele ei Marin este bodyguardul. El o însoţeşte peste tot", afirmă bunicul.

O copie fidelă a Andreei este, după cum spune bunicul, Andra, nepoata gimnastei în vârstă de numai 4 ani. "Andra, fiica Danielei, seamănă perfect cu Andreea. Sunt foarte apropiate. Când a fost Andreea de sărbători acasă, Andra nu lăsa pe nimeni altcineva să o spele sau să o îmbrace. Andreea este hotărâtă să o ducă pe Andra la gimnastică", spune bunicul.

Doar asemănare de nume cu fostul premier

Deşi multă lume a înclinat să creadă că între campioana olimpică Andreea Isărescu şi fostul priministru al României, Mugur Isărescu, ar exista un grad de rudenie, bunicul gimnastei a infirmat acest zvon: "Am fi fost onoraţi să fie aşa, dar, din păcate, nu este adevărat. Doar asemănare de nume. Simple zvonuri care au circulat şi pe la noi prin comună".

Banii îi ţine la bancă

Fire calculată, Ion Ciotoianu s-a gândit la toate, în special la viitorul gimnastei: "Am strâns fiecare bănuţ câştigat de Andreea şi l-am pus în bancă. Prima primă a primit-o în 1995. Este vorba de 25.000 lei. În cei 7 ani cât a fost gimnastă la clubul din Oneşti, a strâns 53 de milioane de lei".

Andreea Florenţa Isărescu

Data naşterii: 3 iulie 1984
Locul naşterii: Bucureşti
Aparat preferat: paralele
Studii: elevă în clasa a X-a la Liceul cu profil sportiv din Deva
Superstiţii: "Port cu mine tot timpul un talisman".
Idoli: Lavinia Miloşovici, Gina Gogean şi Gabriela Szabo
Ambiţii: vrea să devină o bună antrenoare
Palmares:
- Campionatele Europene de juniori din 1998 - locul I la sol, locul II la individual compus şi sărituri
- Campionatele Mondiale de senioare din 1999 - locul I cu echipa
- Campionatele Europene de seniori din 2000 - locul III cu echipa, locul IV la paralele
- Jocurile Olimpice de la Sydney din 2000 - locul I cu echipa.

Egipteanul Hossam Hassan este noul recordman mondial al jocurilor interţări, detronându-l pe Lothar Matthaus

Recent, la Cairo, Egiptul a învins, într-un meci amical, reprezentativa Zambiei, cu scorul de 3-1.

Dincolo de acest fapt "sec", merită consemnat evenimentul pe care l-a prilejuit. Anume, performanţa atacantului egiptean Hossam Hassan ("căpitanul" naţionalei), care a acumulat cel de-al 151-lea joc interţări. Asta înseamnă doborârea recordului mondial deţinut, de la 20 iunie 2000 (Germania-Portugalia, la EURO), de germanul Matthaus.

Acum, aşadar, Hassan (al cărui frate geamăn, Ibrahim, a atins, tot marţi, "nivelul" 112) devine primul egiptean (şi arab, în general) deţinător al recordului fotbalistic planetar şi, la 34 de ani, urmărit îndeaproape de mexicanul Claudio Suarez, are toate şansele de a atinge, până la mijlocul anului viitor, "cuantumul" de 200. Totul depinde însă de demersul Egiptului de a se califica la Mondialul din 2002. Cum "faraonii" au în faţă nenumărate "amicaluri" şi meciuri de calificare pentru Cupa Africii şi pentru CM, năzuinţa lui Hassan, un om cu o viaţă exemplară, care trăieşte doar pentru fotbal, se poate gândi la "cota 200" nicidecum ca la o utopie.

Decorat de preşedinte

Hossam Hassan este un fel de simbol al fotbalului egiptean. A făcut parte din naţionala care a bifat unica prezenţă la un Mondial, cel din 1990. Nu e deci de mirare că marele-i vis este de a-şi încununa finele carierei cu încă o prezenţă. Totodată, a contribuit din plin (mai ales la ultima ediţie, care l-a consacrat şi ca golgeter) la câştigarea a două Cupe ale Africii, onoare poate mai importantă pentru o ţară arabă (africană, în general) decât aceea a calificării la un Mondial.

Sunt, de altfel, motive cât se poate de întemeiate pentru ca, în ciuda temperamentului său vulcanic, care l-a adus în nenumărate rânduri în conflict cu antrenorii, adversarii şi coechipierii, Hossam Hassan să fie decorat, cu trei ani în urmă,aidoma întregii naţionale egiptene, de însuşi preşedintele ţării, Hosni Mubarak.

Ca orice mare fotbalist, şi Hossam Hassan a trecut printr-un moment de cumpănă. Era începutul anului 1992. La Cupa Africii din Senegal, Hassan (legitimat, pe atunci, în Elveţia, la Neuchatel Xamax) s-a accidentat grav, rămânând pe tuşă luni întregi. La întoarcerea în Ţara Cantoanelor, preşedintele lui Xamax i-a spus că, din cauza accidentării, clubul italian Lazio renunţase să se mai lupte pentru semnătura sa.

"Am pierdut, atunci, marea şansă a vieţii", declară el.

- ♦ **Născut:** 20 octombrie 1966
- ♦ **Debut ca profesonist:** 1984
- ♦ **Cluburi:** Al-Ahly Cairo (1984-1990 şi 1992-2000), AEK Atena (1990), Neuchatel Xamax (1990-1992), El-Ain (Emiratele Arabe UNite, 2000), Zamalek Cairo
- ♦ **Palmares:** 10 titluri naţionale, 4 cupe naţionale, 1 Cupă a Campionilor Africii, trei Cupe ale Cupelor Africii, o Cupă a Campionilor Ţărilor Arabe, o Cupă a Cupelor Ţărilor Arabe, două Supercupe ale Ţărilor Arabe, o Cupă Afro-Asiatică (toate cu Al-Ahly), un titlu naţional cu El-Ain, două Cupe ale Africii (1986 şi 1998), o Cupă a Arabiei (1992), ultimele cu naţionala Egiptului, golgeter "all time" al campionatului egiptean (111 goluri), golgeterul Cupei Africii (1998)

- ♦ **Debut în naţională:** 1985 (Oslo), amical cu Norvegia
- ♦ **Meciuri/goluri la naţională:** 151/78
- ♦ **Meciuri/goluri pentru Al-Ahly:** 296/131
- ♦ **Meciuri/goluri pentru Zamalek:** 4/3

Paria de Cairo

Gemenii Hossam şi Ibrahim Hassan sunt, ştie întregul Egipt, de nedespărţit. Împreună au început fotbalul, împreună au jucat, timp de 21 de ani, pentru Al-Ahly, şi tot împreună au comis ceea ce fanii "faraonilor" au considerat ca fiind marea trădare, trecând, în vara anului trecut, de la Al-Ahly Cairo la concitadina Zamalek Cairo.

Nimeni n-a ţinut cont că Hossam a fost cel care (contra Algeriei) a înscris golul decisiv al calificării la CM 1990 şi la acea ediţie, din penalty, golul unui 1-1 de rezonanţă contra Olandei. Sau că, în 1998, îşi purtase naţionala la succesul continental. Nu, Hossam şi Ibrahim trecuseră, anul trecut, la duşmanul de moarte. Asta era tot ce conta. Totul a început în primele luni ale anului 2000, când năvalnicul Hossam s-a certat "la cuţite" cu antrenorul de atunci al lui Al-Ahly, germanul Rainer Zobel. "Coabitarea" devenise imposibilă, drept care Ibrahim a fost trecut "eternă rezervă", Hossam fiind nevoit să accepte un împrumut de patru luni la El-Ain, "sejur" ce avea să fie încununat de un titlu de campion. La întoarcere, conducerea clubului n-a mai ţinut cont de deceniile petrecute de cei doi sub culorile grupării, lipsa de dorinţă de prelungire a contractelor lor ajunse la scadenţă, silindu-i pe gemeni să accepte oferta venită dinspre Zamalek. Cei 30.000 de dolari, achitaţi de Zamalek, ni se par a reprezenta o sumă de transfer insignifiantă. Dar această sumă e una dintre cele mai mari plătite vreodată în Egipt.

Mai presus de toate, rămâne "crima de lezmajestate" comisă de cei doi. Fapt care explică prezenţa a doar 10.000 de spectatori la sărbătoarea lui Hassan, şi la spaţiile reduse alocate de ziariştii egipteni evenimentului.

Primii membri ai "clubului 100"

Nr. de jocuri	Nume	Ţara	Perioada de activitate
151	Hossam Hassan	Egipt	din 1985
150	Lothar Matthaus	Germania	1980-2000
149	Claudio Suarez	Mexic	din 1992
143	Thomas Ravelli	Suedia	1981-1997
140	Majed Abdullah	Arabia Saudită	1978-1994
140	Mohamed Al-Deayea	Arabia Saudită	din 1990
135	Cobi Jones	SUA	din 1992
128	Marcelo Balboa	SUA	din 1988
127	Mohammed al-Khilaiwi	Arabia Saudită	din 1992
127	Peter Schmeichel	Danemarca	din 1987
126	Andoni Zubizarreta	Spania	1985-1998
125	Gheorghe Hagi	România	1983-2000
125	Peter Shilton	Anglia	1970-1990
124	Jorge Campos	Mexic	din 1991
123	Masamai Ihara	Japonia	1988-1999
122	Ramon ramirez	Mexic	din 1991
121	Bum-Kun Cha	Coreea de Sud	1972-1986
119	Pat Jennings	Irlanda de Nord	1964-1986
117	Heinz Hermann	Elveţia	1978-1991
116	Roland Nilsson	Suedia	1986-2000
114	Hong Myung-Bo	Coreea de Sud	din 1990
114	Paolo Maldini	Italia	din 1988
112	Ibrahim Hassan	Egipt	din 1988

Pagină coordonată de Ovidiu BOICA

Fabio Capello pune condiţii pentru a prelua Barcelona

"Luaţi-l pe Vieri!"

Fabio Capello este un nume pe care FC Barcelona şi-l doreşte fără încetare din momentul în care antrenorul italian a reuşit să devină campion al Spaniei cu Real Madrid.

Deşi Capello are la AS Roma echipă cu care se plimbă la această oră în Serie A, un salariu destul de bun, în jur de de 3 milioane de dolari anual, tehnicianul italian nu a declinat propunerea catalanilor, menţinând mai degrabă o stare de suspans asupra a ceea ce va face din vară. Adevărul este că oferta Barcelonei este mai mult decât princiară, iar dacă va accepta, Capello va deveni cel mai bine plătit antrenor din lume, cu peste 6 milioane de dolari pe an.

"Deocamdată, spune el, gândurile mele de îndreaptă în totalitate spre Roma cu care vreau să câştig titlul. Despre Barcelona sau oricare altă echipă care ar dori să colaborăm vorbim doar după aceea, la vară".

Chiar dacă nu spune nici da, nici nu, don Fabio se gândeşte la oferta unică în viaţă pe care i-au făcut-o catalanii. Admite cu jumătate de gură că este vorba de o sumă de bani cu adevărat impresionantă, dar dincolo de graniţele acestei afirmaţii nu se mai poate scoate nimic de la el.

În schimb, dinspre Barcelona veştile privind posibilul "mariaj" cu Fabio Capello sunt ceva mai numeroase şi mai bogate. Se dă ca sigură plecarea actualului antrenor, Lorenzo Serra Ferrer, în vară, indiferent de ce performanţe va reuşi acesta pe banca "blau-grana". Şi s-a scris în premieră, în cunoscutul cotidian "Marca", despre prima condiţie care ar urma să fie pusă de Capello. Aceste cere cu insistenţă, în cazul în care va veni în Catalunya, pe internaţionalul Christian Vieri, în prezent la Inter.

Aducerea lui Vieri ar însemna un alt efort financiar imens pentru preşedintele Joan Gaspart. Asta pentru că jucătorul a fost transferat de Inter de la Lazio pentru nu mai puţin de 50 de milioane de dolari, iar la Milano el are un salariu anual de peste 5 milioane de dolari. Or, dintr-un foc, numai Capello şi Vieri înseamnă salarii anuale de 12 milioane de dolari, o sumă cu adevărat fabuloasă. Dar Capello i-ar fi spus lui Gaspart că, pentru a garanta un parcurs bun, are nevoie de patru jucători, dintre care doi italieni şi unul, obligatoriu, să fie Vieri.

"Bobo" a răcit relaţiile cu Inter

Christian Vieri ar putea lua în orice moment decizia de a se reîntoarce în Primera Division, după perioada petrecută la Atletico Madrid, când a înscris peste 25 de goluri. Vieri este un tip extrem de sensibil sufleteşte, în pofida aspectului său mai masiv. El pune la inimă orice lucru rău spus sau scris despre el pe nedrept şi acum se află tocmai într-unul dintre acele momente delicate, după ce suporterii lui Inter l-au fluierat copios pentru ratările din meciul cu Parma. Deşi "Bobo" a marcat golul egalizator, publicul nu i-a iertat celelalte trei-patru mari situaţii irosite, din care măcar una transformată ar fi adus toate punctele echipei sale. El spune că suporterii nu trebuiau să se poarte aşa cu el, pentru că au uitat mult prea repede faptul că a stat aproape un an pe tuşă din cauza unei accidentări şi că va mai dura cel puţin o lună până când să atingă forma ideală. Cum Vieri nu e tipul omului foarte iertător atunci când este jignit sau rănit sufleteşte, deja au început să apară ofertele. În afara Barcelonei se află alte două cluburi italiene la care Christian a mai jucat, Lazio şi Juventus, dar preşedintele Moratti speră ca jucătorului să-i treacă supărarea şi să rămână la Milano.

Bombe artizanale şi incendii

Serie C a devenit în Italia locul unde se petrec cele mai multe acte de violenţă

Cu aproximativ două luni în urmă, "Gazetta dello Sport" relata despre un incident petrecut la sfârşitul unui meci din al treilea eşalon din Italia. Jucătorul Modennei, Francisco Bartoletti şi-a anunţat ieri retragerea din fotbal, după ce a fost victima agresiunii unui adversar de la Como la câteva minute după încheierea partidei. Max Ferringo l-a lovit cu pumnul în plină figură pe Bertolotti la intrarea în vestiare, şi acesta a căzut, lovindu-se cu capul de ciment. După o prelungită stare de comă, când s-a aflat între viaţă şi moarte, Bertolotti şi-a revenit în timp, dar nu pentru a mai putea juca vreodată.

Episodul Bertolotti îndemna la o profundă reflecţie despre faptul că violenţa a devenit una dintre cele mai profunde "carii" pentru fotbalul italian. Chipul studentului genovez Vicenzo Spagnulo, înjunghiat mortal în urmă cu cinci ani de un ucenic de grădinar din Milano, s-a estompat prea repede în memoria fanilor, care au promis atunci să facă din stadioane adevărate temple ale sportului. Şi, mai nou, a început să prolifereze un alt tip de violenţă.

Răfuielile dintre suporteri sau dintre aceştia şi poliţie nu mai satisfac gustul doritorilor de sânge, de violenţă. Ţintele preferate au devenit chiar cei pentru care merg, chipurile, la stadion, adică jucătorii. În ultimele cinci luni au avut loc mai multe agresiuni comise asupra unor jucători, în special din diviziile B şi C. Ultimele două evenimente s-au derulat zilele trecute, la Benevento şi Giulanova, unde echipele locale se află în subsolul clasamentului, primă nemaicunoscând victoria de la 18 octombrie 2000.

Marţi după-amiază, jucătorii din Benevento au venit la stadion pentru obişnuitul antrenament. În tribune s-au aflat, tot ca de obicei, câteva zeci de suporteri foarte nervoşi, deşi echipa scosese un 1-1 în deplasare la Fidelis Andria.

La un moment dat, s-a auzit în dreptul băncii de rezerve un zgomot teribil, şi patru jucători plus ofiţerul de presă şi doctorul echipei s-au prăbuşit pe gazon. Doi suporteri (se pare minori) au aruncat o bombă artizanală pe teren. Din fericire, bomba a explodat la un metru de banca de rezerve, provocând doar câteva răni uşoare, pentru că nu mult a lipsit să-i lovească în plin pe jucători, situaţie în care cel puţin doi dintre ei ar fi putut chiar muri. S-a produs şi o gaură în teren de aproximativ 50 cm adâncime. Ceea ce i-a şocat teribil pe fotbalişti a fost însă că, în momentul comiterii faptei cei doi tineri au fost aplaudaţi la scenă deschisă, deşi puteau comite o crimă. "Ne este frică pentru vieţile noastre - a spus un jucător dintre cei accidentaţi. În aceste condiţii, fotbalul nu mai este sport, şi mai bine ne lăsăm, decât să ajungem la un pas de moarte".

Pentru cei de la Giulianova, surpriza a venit marţi dimineaţă, când s-au prezentat la stadion. Antrenamentul a fost anulat din motive obiective. Administratorul bazei le-a arătat vestiarele, care fuseseră incendiate în timpul nopţii de autori necunoscuţi. S-a folosit un lichid inflamabil, care a făcut scrum pilonii de lemn ai vestiarelor, iar apoi focul s-a extins şi asupra altori locuri de pe stadion, provocând pagube de peste 30.000 de dolari.

Turcul e la modă

Fatih Terim este în pole-position în cazul înlăturării lui Alberto Zaccheroni de la Milan

Lazio şi Parma au rezolvat problema. Capetele lui Sven Goran Eriksson şi Alberto Malesani s-au răsturnat în coşul la care istoria fotbalului îşi aruncă de fiecare dată sacrificaţii. Dino Zoff şi Arrigo Sacchi încearcă acum să reaşeze pe linia de plutire corăbiile "armatorilor" Sergio Cragnotti şi Calisto Tanzi, care luaseră în ultimul timp cam multă apă. Evenimentele de la Roma şi de la Parma au tulburat cu siguranţă somnul unui alt tehnician cu carte de vizită impresionantă, Alberto Zaccheroni, cel care de doi ani şi jumătate "dresează" "Diavolul" rosso-nerro, simte broboanele reci de sudoare invadându-i fruntea. Milan e abia pe locul 6 şi la o distanţă deja astronomică de liderul Roma, 12 puncte. Iar pentru magnatul Silvio Berlusconi, se ştie, nu există scuze: în cel mai rău caz, loc de Liga Campionilor, dacă nu, titlul, dar visul cel mare trece dincolo de carâmbul Cizmei, Milan visând la o nouă Cupă a Campionilor, în condiţiile în care finala ediţiei 2000-2001 va avea loc în "grădina" proprie, adică pe "San Siro".

Braida dezminte interviul

Cea mai importantă agenţie de ştiri peninsulară, ANSA, a preluat interviul acordat de directorul sportiv al Milan-ului, Ariedo Braida, unui obscur ziar, "Il Metro". Interviu pe care apoi acelaşi Braida l-a dezmiţit vehement, pentru că a născut un subiect tocmai bun pentru paginile de scandal ale marilor publicaţii. Judecând după declaraţiile făcute de Braida, zilele lui Zaccheroni la Milan sunt numărate, şi antrenorul Fiorentinei, turcul Fatih Terim este marele favorit pentru a-l înlocui. Singurul capitol rămas neclar în privinţa venirii lui Terim, pe care Braida îl consideră un mare antrenor, divinizat în ţara sa şi cu care se mândreşte a-l număra printre prieteni, ar fi momentul sosirii acestuia. Dacă Milan nu va intra repede în turaţie maximă, este posibil ca "Zac" să aibă curând soarta lui Eriksson şi Malesani. Dacă nu, viitorul său va depinde de cât de departe va ajunge în Champions League. Probabil că victoria în această competiţie i-ar salva postul. Oricum, zilele acestea, pentru că s-a intrat în cele şase luni de contract, vicele Galliani şi Zaccheroni vor continua discuţiile privind viitorul tehnicianului la Milano.

Fatih Terim este şi el preocupat. Dezvăluirile lui Braida, dacă sunt adevărate, nu îi fac bine în nici un caz. Dimpotrivă, îl aruncă în cazanul cu flăcări al fanilor florentini, tocmai în momentul în care devenise idolul acestora. Terim e un diplomat prin excelenţă şi, evident, a simţit pericolul de a deveni un idol sfâşiat. Şi el va începe serialul renegocierii contractului cu boss-ul Cecchi Gori care, pentru a-l putea păstra, este gata să-i ofere deplină putere, respectiv postul de antrenor-manager, ceea ce înseamnă decizia în totalitate şi în materie de transferuri. Turcul lasă de înţeles că ar vrea să continue la Florenţa, dar avertizează că acest lucru va fi posibil numai în condiţiile cerute de el.

Regizorul scenei "Rocky" face un film cu Romario

Celebra serie de filme "Rocky" s-a bucurat de un succes foarte mare şi a câştigat chiar trei premii Oscar. John G. Avildsen, regizorul peliculei în care se povesteşte viaţa boxerului Rocky Balboa, interpretat de Silvester Stallone, s-a gândit că ar putea face acelaşi lucru şi cu fotbalistul brazilian Romario. Celebrul atacant şi-a dat deja acordul, iar în luna februarie vor începe filmările. Pelicula se va numi "Traiectoria" şi va povesti viaţa lui Romario de Souza Faria, de la copilăria nefericită într-o suburbie din Rio de Janeiro până la fenomenalele goluri marcate sub tricoul naţionalei braziliene de la turneele finale ale Cupei Mondiale.

Pagină coordonată de Ovidiu BOICA

TV ROMÂNIA

Luni, 29 ianuarie

07.00 Telematinal
09.15 Ploaia de stele (r)
10.55 Pulp Fiction (f/r)
13.30 Ştirile de sâmbăta asta (r)
14.00 Jurnalul de prânz
14.15 CiberFan
14.30 Pro Patria
15.30 Becker (s)
16.00 Cronica
17.30 Încurcături în familie (s)
18.00 Corect!
18.10 Seniorii cetăţii
19.00 Info-mania
19.10 Avanpremieră
19.15 Pasiuni (s)
20.00 Jurnal. Meteo
20.35 Sport
20.40 Guvernul se prezintă
20.50 Iartă-mă!
21.50 Amprente
22.00 Naţional TV Bingo Liberty
23.15 Jurnalul de noapte

Marţi, 30 ianuarie

07.00 Telematinal
09.00 Jurnal regional
09.40 Practic TV
10.30 TV Cluj
11.20 TV Iaşi
12.10 TV Timişoara
13.00 Iartă-mă! (r)
14.00 Jurnalul de prânz
14.15 CiberFan
14.30 Puncte cardinale
15.00 Cronica
15.30 Fotbal: Croaţia - România (d)
17.30 Încurcături în familie (s)
18.00 Corect!
18.10 Pentru dvs., Doamnă!
19.00 Info-Mania
19.10 Avanpremieră. Ştiri
19.15 Pasiuni (s)
20.00 Jurnal. Meteo
20.40 Sport
20.45 Guvernul se prezintă
20.55 Gâlceava vrăjitoarelor (com., SUA, 1980)
22.35 Şapte zile (s)
23.30 Jurnalul de noapte
23.45 Economia
00.30 Vă place opera?

Miercuri, 31 ianuarie

07.00 Telematinal
09.00 Jurnal regional
09.40 Practic TV
10.30 TVR Cluj
11.15 TVR Iaşi
12.00 TVR Timişoara
13.00 Tezaur folcloric (r)
14.00 Jurnalul de prânz
14.15 CiberFan
14.30 TVR Craiova
15.30 Becker (s)
16.00 Panorama
17.30 Încurcături în familie (s)
18.00 Corect
18.10 Impas în doi
19.00 Info-Mania
19.10 Avanpremieră. Ştiri
19.15 Pasiuni (s)
20.00 Jurnal. Meteo
20.40 Sport
20.45 Guvernul se prezintă
20.55 Recurs la morală
22.25 Cu ochii'n patru
23.25 Jurnalul de noapte
23.40 Memorialul durerii
00.20 Lumea dansului

Joi, 1 februarie

07.00 Telematinal
09.00 Jurnal regional
09.40 Practic TV
10.30 TVR Cluj
11.10 TVR Iaşi
11.50 TVR Timişoara
12.30 Recurs la morală (r)
14.00 Jurnalul de prânz
14.15 CiberFan
14.30 Drepturile omului
15.30 Becker (s)
16.00 Convieţuiri
17.30 Încurcături în familie (s)
18.00 Corect
18.10 Medicina pentru toţi
19.00 Info-Mania
19.10 Avanpremieră. Ştiri
19.15 Pasiuni (s)
20.00 Jurnal. Meteo
20.40 Sport
20.45 Guvernul se prezintă
20.55 Justiţiarii (s)
21.55 Academia de presă
23.10 Reflecţii rutiere
23.25 Jurnalul de noapte
23.40 Martorul tăcut (s)

Vineri, 2 februarie

07.00 Telematinal
09.00 Jurnal regional
09.40 Practic TV
10.30 TVR Cluj
11.20 TVR Iaşi
12.10 TVR Timişoara
13.10 Medicina pentru toţi (r)
14.00 Jurnalul de prânz
14.15 CiberFan
14.30 Garantat 100% (r)
15.30 Trupa de şoc (r)
16.30 Tribuna partidelor...
17.00 De la Est la Vest
17.30 George şi Leo (s)
18.00 Corect!
18.10 O vedetă... populară
19.00 Info-mania
19.10 Avanpremieră. Ştiri
19.15 Pasiuni (s)
20.00 Jurnal. Meteo
20.40 Sport
20.45 Guvernul se prezintă
20.55 Nevastă de om bogat (suspans, SUA, '96)
22.30 Varietăţi
23.30 Jurnalul de noapte
23.45 Profesioniştii
00.45 Rock la miezul nopţii

tvr2

Luni, 29 ianuarie

07.00 Familia Porter (s/r)
07.25 Piatra magică (s/r)
08.35 Toţi împreună
09.25 NBA New York - Indiana (r)
11.25 NBA Action (r)
11.55 Celebrităţi ale secolului XX
12.40 Jonathan Creek (s/r)
13.30 Răscruci (r)
14.00 Desene animate
14.45 Femeia ispititoare (s)
15.35 O familie de suflet (f/r)
17.05 Spaţiu francofon
17.35 Ghidul călătorului independent
18.30 Telejurnal TVR 2
19.00 Autograf muzical
19.20 Lumea de mâine
20.25 Băieţi buni, băieţi răi (s)
21.15 Obsesia vitezei
22.00 Sport Plus
22.45 Ştiri
22.50 Ştiri bancare şi bursiere
23.00 Teatru TV: Al matale, Caragiale
23.50 TVM Mesager

Marţi, 30 ianuarie

07.00 Familia Porter (s/r)
07.30 Băieţi buni, băieţi răi (r)
08.35 Toţi, împreună
09.25 Veni, video, vici! (r)
09.45 Obsesia vitezei (r)
10.35 În numele sportului (r)
11.10 Sport Plus (r)
12.00 Televiziunea, dragostea mea (r)
13.00 Spaţiu francofon (r)
13.30 Tribuna partidelor parlamentare
14.00 Desene animate
14.45 Femeia ispititoare (s)
15.35 Trupa DP2
17.10 Călătorind prin ţară
17.40 Familia şi legea (s)
18.30 Telejurnal TVR 2
19.00 Autograf muzical
19.20 Ferma (r)
20.25 Băieţi buni, băieţi răi (s)
21.15 Pragul de sus
22.40 Ştiri
22.45 Ştiri bancare şi bursiere
22.50 Semnul şarpelui (dramă, România, 1981)
00.25 TVM Mesager

Miercuri, 31 ianuarie

07.00 Tip-Top, Mini-Top (r)
07.30 Băieţi buni, băieţi răi (s/r)
08.15 Autograf muzical (r)
08.35 Toţi împreună
09.40 Pragul de sus (r)
11.15 Călătorind prin ţară (r)
11.50 Semnul şarpelui (f/r)
13.30 Cronici votive (r)
14.00 Desene animate
14.45 Femeia ispititoare (s)
15.30 Ştiri
15.35 Trupa DP2
17.10 Mit şi istorie (l)
17.40 Familia şi legea (s)
18.30 Telejurnal TVR 2
19.00 Autograf muzical
19.20 Paralele inegale (r)
20.25 Băieţi buni, băieţi răi (s)
21.15 Pe muchie de cuţit
22.10 Afaceri la cheie
22.25 E dreptul tău
22.40 Ştiri
22.45 Ştiri bancare şi bursiere
22.50 Al treilea ochi (SUA, '99, partea a V-a)
00.30 TVM Mesager

Joi, 1 februarie

07.00 Arca lui Noe (do/r)
07.30 Băieţi buni, băieţi răi (s/r)
08.15 Autograf muzical (r)
08.35 Toţi, împreună
09.40 Pe muchie de cuţit (r)
10.35 Afaceri la cheie (r)
10.50 E dreptul tău (r)
11.20 Mit şi istorie (r)
11.50 Al treilea ochi (f/r)
13.30 Tribuna partidelor parlamentare
14.00 D.a.
14.45 Femeia ispititoare (s)
15.35 Trupa DP2
17.10 Din goana trenului (do)
17.35 Puls 2001
18.30 Telejurnal TVR 2
19.00 Autograf muzical
19.15 Mirajul aurului
19.45 Millenium în concert la Sighişoara
20.15 Circul Scott
21.15 Ora adevărului
22.40 Ştiri
22.45 Ştiri bancare şi bursiere
22.50 Femeia care aduce ploaia (dramă, Italia, 1995)

Vineri, 2 februarie

07.00 Arta apărării (r)
07.30 D.a. (r)
08.35 Toţi, împreună
09.25 Ora adevărului (r)
11.00 Puls 2001 (r)
11.45 Femeia care aduce ploaia (f/r)
13.55 D.a.
14.40 Domnişoara Anrdrea (s)
15.30 Ştiri
15.35 Trupa DP2
17.00 Povestiri cu Internet neaşteptat (r)
17.30 Spectacolul lumii (r)
18.00 Reforma la bani mărunţi
18.30 Telejurnal TVR2
18.55 Mapamond
19.25 Samuraiul (s)
20.10 Cele mai greşite previziuni din lume (do)
20.25 Misiune pe chei (s)
21.15 D'ale lu' Mitică
22.15 Dezastre (do)
22.45 Ştiri
22.50 Ştiri bancare şi bursiere
23.00 O femeie incomodă (suspans, Australia, 1998, partea a II-a)
00.40 TVM Mesager

PRO TV

Luni, 29 ianuarie

07.00 Monştrii! (s)
08.00 Prieteni pe viaţă (s)
08.30 Cheers (s)
09.00 Afaceri de familie (s)
10.00 Tânăr şi neliniştit (s/r)
11.00 Ally McBeal (s/r)
11.50 Bebe (s)
12.10 Sicilianul (biogr., SUA, 1987)
13.50 În căutarea unui partener (f/r)
16.00 Tânăr şi neliniştit (s)
16.55 Jocuri magice
17.00 Ştirile Pro TV
17.40 Sens unic
17.45 Teo
19.00 Ştirile Pro TV
20.00 Ultima suflare (thriller, SUA, 1997)
21.55 Ştirile Pro TV
22.00 Urmărire generală
22.30 Avocaţii (s)
23.30 Ştirile Pro TV
00.05 Pro TV te ascultă ce vezi
00.15 Seinfeld (s)
00.45 Chicago Hope (s)
01.45 Nebun după tine (s)
02.15 Sicilianul (f/r)
04.30 Knight Rider supercomando (s)
05.30 Teo (r)

Marţi, 30 ianuarie

07.00 Ora comediei (s)
08.00 Prieteni pe viaţă (s)
08.30 Cheers (s)
09.00 Afaceri de familie (s)
10.00 Tânăr şi neliniştit (s/r)
11.00 Chicago Hope (r)
12.00 Bebe (s)
12.20 Rivalii (aventuri, SUA, 1979)
14.15 Ultima suflare (f/r)
16.00 Tânăr şi neliniştit (s)
16.55 Jocuri magice
17.00 Ştirile Pro TV
17.40 Sens unic
17.45 Teo
19.00 Ştirile Pro TV
20.00 Expertul (s)
21.00 Spitalul de urgenţă (s)
21.55 Ştirile Pro TV
22.00 Chestiunea zilei
23.45 Ştirile Pro TV
00.05 Pro TV te ascultă ce vezi
00.15 Seinfeld (s)
00.45 Chicago Hope (s)
01.30 Nebun după tine (s)
02.00 Grăsanul şi Băieţelul (ist., SUA, '89)
04.00 Ştirile Pro TV
04.30 Cheers (r)
05.00 Knight Rider... (s)
06.00 Teo (r)

Miercuri, 31 ianuarie

07.00 Ora comediei (s)
08.00 Prieteni pe viaţă (s)
09.00 Cheers (s)
10.00 Tânăr şi neliniştit (s/r)
11.00 Chicago Hope (r)
12.00 Trupul duşmanului meu (thriller, Franţa, '76)
14.05 Fitz (s)
15.00 Expertul (s/r)
16.00 Tânăr şi neliniştit (s)
16.55 Jocuri magice
17.00 Ştirile Pro TV
17.40 Sens unic
17.45 Teo
19.00 Ştirile Pro TV
20.00 Fiul moştenit (dramă, SUA, 1997)
21.55 Ştirile Pro TV
22.00 Chestiunea zilei
23.45 Ştirile Pro TV
00.00 Pro Tv te ascultă ce vezi
00.05 Seinfeld (s)
00.35 Chicago Hope (s)
01.30 Nebun după tine (s)
02.00 Chestiunea zilei (r)
03.45 Iubire mincinoasă (poliţist, M. Brit.-SUA, '90)
05.15 Knight Rider supercomando (s)
06.00 Teo (r)

Joi, 1 februarie

07.00 Ora comediei (s)
08.00 Prieteni pe viaţă (s)
09.00 Cheers (s)
10.00 Tânăr şi neliniştit (r)
11.00 Chicago Hope (r)
12.00 Bebe (s)
12.20 Asul din mânecă (thriller, Franţa, '76)
14.15 Fiul moştenit (f/r)
16.00 Tânăr şi neliniştit (s)
16.55 Jocuri magice
17.00 Ştirile Pro TV
17.40 Sens unic
17.45 Teo
19.00 Ştirile Pro TV
20.00 Viaţa lui Bruce Lee (biogr., SUA, 1993)
21.55 Ştirile Pro TV
22.00 Chestiunea zilei
23.45 Ştirile Pro TV
00.00 Zero
01.00 Pro Tv te ascultă ce vezi
01.05 Seinfeld (s)
01.30 Răzbunare fără limite (s)
02.00 Nebun după tine (s)
02.30 Chestiunea zilei (r)
04.15 Când bărbaţii nu-ţi dau pace (com., SUA, '91)
06.00 Teo (r)

Vineri, 2 februarie

07.00 Knight Rider supercomando (s)
08.00 Prieteni pe viaţă (s)
09.00 Cheers (s)
10.00 Tânăr şi neliniştit (r)
11.00 Chicago Hope (r)
12.00 Bebe (s)
12.30 Grăbeşte-te că împlinesc 30 de ani (com., SUA, '73)
14.15 Viaţa lui Bruce Lee (f/r)
16.00 Tânăr şi neliniştit (s)
16.55 Jocuri magice
17.00 Ştirile Pro TV
17.40 Sens unic
17.45 Teo
19.00 Ştirile Pro TV
20.00 Vineri seara ne distrăm
22.30 Ştirile Pro TV
22.35 O familie de poliţişti (poliţist, SUA, '95)
00.15 Pro TV te ascultă ce vezi
00.20 Seinfeld (s)
00.50 Liniştea ucigaşă (thriller, SUA, '93)
02.30 Vineri seara ne distrăm (r)
05.00 Knight Rider.... (s)
06.00 Teo (r)

TELEVIZIUNEA antena

Luni, 29 ianuarie

07.00 Observator
08.00 'Neaţa
11.00 Dublă identitate (s)
12.00 Prezentul simplu
13.00 Ştiri
13.15 Mama, detectiv particular (s)
13.35 Brigada mobilă (r)
14.00 Orient Expres (r)
16.00 Zile din viaţa noastră (s)
17.00 Ştiri
17.20 Te voi iubi mereu (s)
19.00 Observator
20.00 Al treilea geamăn (thriller, SUA, 1997, prima parte)
22.00 Marius Tucă Show
23.00 Observator
23.30 Noaptea târziu cu Mircea Badea
00.30 Navarro (s)
02.45 Între Nord şi Sud (miniserie, SUA, 1982)

Marţi, 30 ianuarie

07.00 Observator
08.00 'Neaţa
11.00 Dublă identitate (s)
11.50 Mama, detectiv particular (s)
12.15 Dragoste, suferinţă şi tot tacâmul (dramă, SUA, 1973)
13.00 Ştirile amiezii
13.15 Dragostea, suferinţă.... (p. a II-a)
14.00 Al treilea geamăn (f/r)
16.00 Zile din viaţa noastră (s)
17.00 Ştiri
17.20 Te voi iubi mereu (s)
19.00 Observator
20.00 Braconierul(thriller, 1996)
22.00 Marius Tucă Show
23.00 Observator
23.30 Noaptea târziu cu Mircea Badea
00.30 Navarro (s)
02.00 Dragostea învinge (s)
02.45 Între Nord şi Sud (s)
04.30 Ape liniştite (s)

Miercuri, 31 ianuarie

07.00 Observator
08.00 "Neaţa
11.00 Dublă identitate (s)
11.50 Mama, detectiv particular (s)
12.40 Răzbunare la comandă (acţiune, SUA, 1979, p.I)
13.00 Ştiri
13.15 Răzbunare la comandă (partea a II-a)
14.00 Braconierul (f/r)
16.00 Zile din viaţa noastră (s)
17.00 Ştiri
17.20 Te voi iubi mereu (s)
19.00 Observator
20.00 Justiţiarul (SUA, 1981)
22.00 Marius Tucă Show
23.00 Observator
23.30 Noaptea târziu cu Mircea Badea
00.30 Navarro (s)
02.00 Dragostea învinge (s)
02.45 Între Nord şi Sud (s)

Joi, 1 februarie

07.00 Observator
08.00 'Neaţa
11.00 Dublă identitate (s)
12.00 Hoţii de bijuterii (com., SUA, 1972, partea I)
13.00 Ştiri
13.15 Hoţii de bijuterii (partea a II-a)
14.00 Mulholland Falls (poliţist, 1996)
16.00 Zile din viaţa noastră (s)
17.00 Ştiri
17.20 Te voi iubi mereu (s)
19.00 Observator
19.50 Din dragoste
21.30 Brigada mobilă
22.00 Marius Tucă Show
23.00 Observator
23.30 Noaptea târziu cu Mircea Badea
00.30 Navarro (s)
02.00 Dragostea învinge (s)
02.45 Între Nord şi Sud (s)
04.30 Ape liniştite (s)

Vineri, 2 februarie

07.00 Observator
08.00 'Neaţa
11.00 Dublă identitate (s)
12.00 Din dragoste (r)
13.00 Ştiri
13.15 Din dragoste (r)
14.00 Vera Cruz (w., 1954)
16.00 Zile din viaţa noastră (s)
17.00 Ştiri
17.20 Te voi iubi mereu (s)
19.00 Observator
20.00 Road House (acţ., 1989)
22.00 Stargate (s)
23.00 Observator
23.30 Noaptea târziu...
00.30 TeleEurobingo 2
01.30 Autostopistul (thriller, 1998)

Spania/ accident

La un pas de moarte

Oscar Garcia, jucătorul lui Espanol, a fost foarte aproape de a-şi pierde viaţa, duminica trecută, în timpul meciului cu Numancia. După ce a rămas fără cunoştinţă şi şi-a înghiţit limba, el a fost salvat de medicul echipei oaspete, singurul care avea aparatura necesară.

Cine a crezut că tragedii de genul celor cu Hîldan şi Vrăbioru se pot petrece numai în România are acum cea mai bună dovadă că s-a înşelat. Duminică seară, la Barcelona, doar un noroc şi o incomparabil mai bună dotare a tot ceea ce înseamnă parte medicală prezentă pe stadion, inclusiv doctorii echipelor, au făcut ca viaţa unui fotbalist să fie salvată. Şi nu a unui fotbalist oarecare. Numele lui Oscar Garcia nu e deloc o necunoscută. Dimpotrivă. În vârstă acum de 27 de ani, Oscar a debutat la FC Barcelona împreună cu fratele său, Roger, pe vremea când la această echipă jucau Hagi şi Gică Popescu, amândoi fraţii apărând acum culorile celeilalte echipe catalane, Espanol.

Nu trecuseră decât 12 minute de la startul meciului Espanol - Numancia, când Oscar s-a prăbuşit secerat la pământ, pe undeva în apropierea cercului de la centrul terenului. Fără să fie atacat, fără să aibă mingea. Pur şi simplu s-a prăbuşit, pierzându-şi cunoştinţa, inert. Câteva secunde au trecut până când arbitrul Lopez Nieto şi-a dat seama despre ce e vorba şi a chemat echipa medicală. Garcia Remon, antrenorul Numanciei, a înţeles şi el că se petrece ceva grav şi a trimis şi doctorul echipei sale, Garcia Camacho, în acel loc: "Intră, intră, nu mai aştepta permisul, intră!". De la acest gest a venit salvarea lui Oscar. În cădere, fotbalismul catalan îşi înghiţise limba şi nu mai putea respira şi, în timp ce celălalt doctor, al Espanolului, Salvador Oliveras, încerca să-i desfacă dinţii încleştaţi pentru a-i ţine limba ("m-a muşcat până la sânge", şi-a amintit acesta), Garcia Camacho i-a introdus în gură un tub special care ţine limba şi ajută intrarea aerului în plămâni, aparat pe care medicul gazdelor nu-l avea în trusa sa, Oscar a fost apoi urcat în Ambulanţa ce pătrusese pe gazon şi dus imediat la spital, unde şi-a revenit complet. Inutil de amintit sentimentele trăite de jucătorii Espanolului, îndeosebi ale lui Roger, care privea plângând ceea ce se petrece.

Diagnosticul medicilor a fost lipotimie în urme unei indigestii provocate de unul din alimentele consumate câteva ore mai devreme, la masa de prânz. "Da, viaţa sa a fost în mare pericol", a admis doctorul Salvador Oliveras. "A avut noroc", a continuat el, în vreme ce antrenorul Espanolului, Paco Flores, recunoştea, la conferinţa de presă: "Şi acum îmi tremură picioarele când mă gândesc", a spus tehnicianul, neuitând să adreseze un cuvânt de laudă lui Roger, care a avut tărie să termine meciul, deşi nu ştia ce se petrece cu fratele său.

400.000 $ pentru un meci

Diego Maradona va fi răsplătit regeşte pentru un meci sub culorile lui FC Dundee

Aşa cum a promis atunci când bunul său prieten Claudio Caniggia a semnat pentru FC Dundee, Diego Maradona (foto) va juca un meci sub culorile grupării scoţiene. Însă, aşa cum îi stă bine celui considerat cel mai bun fotbalist al secolului, Maradona va fi recompensat cu 400.000 de dolari. Oficialii lui FC Dundee pot considera că au făcut o afacere bună, devreme ce El Pibe d'Oro a cerut 8 milioane de dolari pentru a evolua în trei meciuri amicale pentru Napoli, echipa cu care a câştigat titlul în Italia. În plus, FC Dundee îşi va recupera banii din vânzarea biletelor, din sponsorizări şi din dreptul de televizare a acestei întâlniri, în care adversară îi va fi chiar Napoli.

Deşi mai sunt de pus la punct câteva amănunte, foarte probabil, partida se va juca la sfârşitul acestei luni pe "Dens Park", iar scoţienii vor avea ocazia să vadă la lucru unul dintre cele mai celebre cupluri din fotbalul mondial, Maradona - Caniggia.

Arrows a construit maşina de Formula 1 cu 3 locuri

Modelul e conceput pentru VIP-uri şi resepctă toate regulamentele tehnice şi normele de siguranţă din Formula 1

Dacă McLaren dispune de o maşină cu două locuri, echipa Arrows a lansat maşina de Formula 1 cu trei locuri. Tripostul, denumit AX3, respectă toate normele tehnice din Formula 1, siguranţa ocupanţilor fiind principalul deziderat urmărit de constructori. Locurile pasagerilor se află în spatele pilotului, în stânga şi în dreapta sa, ceea ce oferă o vizibilitate bună. "S-a scris foarte mult despre acceleraţii, imensele forţe de inerţie şi frânare pe care le simte un pilot în interiorul unei maşini de Formula 1, astfel încât noi ne-am gândit să oferim oamenilor posibilitatea de a încerca pe pielea lor asemenea senzaţii. De aceea a fost construit AX3", a declarat Tom Walkinshaw, patronul echipei Arrows. În această maşină vor fi plimbaţi, la peste 300 km pe oră, câştigătorii unor concursuri şi VIP-urile, la volan aflându-se cei doi piloţi ai teamului. Ocupanţilor nu le va fi chiar uşor. După unele curse, organele interne ale unui pilot se deplasează cu 6 cm.

Fotbal în Europa

FRANŢA - etapa a XXIV-a

Girondins Bordeaux - Olympique Marseille 3-0 (2-0)
Au marcat: Dugarry '24, Batlles '45, '61
Olympique Lyon - FC Nantes 3-1 (1-0)
Au marcat: Dhorasoo '18, '70, Malbranque '60 / Gillet '55
Rennes - FC Bastia 1-2 (0-0)
Au marcat: Chapuis '61 / Lachuer '64, Nee '85
Paris Saint-Germain - RCS Lens 1-0 (1-0)
A marcat: E. Cisse '7
Lille - Saint-Etienne 4-1 (3-1)
Au marcat: Bakari '18, '27, Cygan '36, D'Amico '64 / Diawara '28
Sedan - Metz 0-0
Auxerre - Guingamp 1-1 (0-0)
Au marcat: J. Cisse '47 (p) / Rodrigues '60 (p)
Strasbourg - Troyes 3-3 (1-1)
Au marcat: Beye '16, Bertin '55 (p), Haas '84 / Boutal '13, Rothen '65, '83
Toulouse - AS Monaco 2-1 (1-1)
Au marcat: Bonilla '40, '60 / Nonda '2

Primele locuri în clasament:

1.Lille	40 puncte	24 jocuri
2.FC Nantes	40	24
3.Girondins Bordeaux	39	24
4.Olympique Lyon	38	24
5.FC Bastia	38	24

GERMANIA - XIX-a

Schalke 04 - Rostock 2-0 (1-0)
Au marcat: Boehme '4, Nemec '66
Werder Bremen - TSV München 1860 2-0 (0-0)
Au marcat: Ailton '66, Pizarro '70
SC Freiburg - SPVGG Unterhaching 2-0 (1-0)
Au marcat: Herzog '34 (ag), Zeyer '54
FC Kaiserslautern - VFL Wolfsburg 0-0
Bayern München - Bochum 3-2 (1-1)
Au marcat: Effenberg '21, '89, Elber '53 / Bastuerk '41, '59
Borussia Dortmund - Energie Cottbus 2-0 (0-0)
Au marcat: Nerlinger '65, Bobici '66
Eintracht Frankfurt - FC Köln 1-5 (0-4)
Au marcat: Kryszalowicz '63 / Kurth '12, '40, Kracht '28 (ag), Scherz '35, Arweladse '89.

Primele locuri în clasament:

1.Schalke 04	37 puncte	19 jocuri
2.Bayern München	36	19
3.Borussia Dortmund	36	19
4.Bayer Leverkusen	31	18
5.FC Kaiserslautern	31	19.

ITALIA - etapa a XVI-a

Atacantul român Adrian Mutu a ratat un penalti în minutul 72 al partidei pe care echipa sa Hellas Verona, a pierdut-o, duminică, pe teren propriu, cu scorul de 0-2, în faţa formaţiei AC Parma, în cadrul etapei a XVI-a a campionatului Italiei, Serie A.

Mutu, care a evoluat pe întreaga durată a partidei, este aşteptat să sosească, duminică seară, la Porec, în cantonamentul selecţionatei României.

Brescia - AC Milan 1-1 (0-1)
Au marcat: Hubner '48 / Bierhoff '26
AC Fiorentina - Lazio Roma 1-4 (0-1)
Au marcat: Chiesa '81 (p) / Nedved '34, Crespo '57, 73, Salas '85
Inter Milano - Bari 1-0 (1-0)
A marcat: Vieri '39
Juventus Torino - Vicenza 4-0 (3-0)
Au marcat: F.Inzaghi '8, '42, '69, Davids '22
AS Roma - Napoli 3-0 (2-0)
Au marcat: Delvecchio '18, Totti '39, Batistuta '84
Hellas Verona - AC Parma 0-2 (0-1)
Au marcat: - /Di Vaio '37, '58.
Reggina - Perugia 0-2
Au marcat: Materazzi '20, din penalti, Liverani '38.
US Lecce - FC Bologna 0-0

SPANIA - etapa a XX-a

Espanol Barcelona - Real Zaragoza 5-0 (3-0)
Au marcat: Sergio '15, Toni Velamazan '20, '63, Roger '22, Oscar '85
Athletic Bilbao - Deportivo La Coruna 2-2 (2-2)
Au marcat: Larrainzar '8, Larrazabal '28 (p) / Makaay '36, '39
Malaga - CF Barcelona 0-0

Pagină realizată de Ovidiu BOICA

Tribuna sporturilor

Fondat în 1990
Str. G. Coşbuc, nr. 38, 2400
Tel. 21.12.81; 43.31.93
Tel./Fax. 21.41.41

Editat de Casa de Presă şi Editură Tribuna
Tiparul executat la SC Tipotrib SRL

Consiliul de Administraţie
Emil David - director general
Mircea Biţu - director editorial
Vasile Tâlvan - director economic
Colectivul redacţional
Ovidiu Boica - şef departament
N.I. Dobra, Octavian Rusu, Mihai Bratu - seniori editori
Marius Ionescu, Mădălina Mănescu - reporteri
Ramona Popa, Victor Cociu, Puiu Stoica, Avram Besoiu - colaboratori
Fred Nuss, Ioan Gliga, Vasile Cârdei - foto

"Nu-mi este indiferent încotro o va lua sportul românesc"

La sfârşitul acestei luni va avea loc alegerea preşedintelui Comitetului Olimpic Român, de fapt a întregii conduceri a acestui organism de vârf al sportului românesc.

- D-nă Iolanda Balaş-Soter, care sunt motivele pentru care va-ţi depus candidatura la preşedinţia COR?

- Eu am avut în ultimii ani unele realizări în fruntea Federaţiei Române de Atletism. Nu vorbim numai de acest sediu (n.r. - unde îşi desfăşoară activitatea FRA şi Fundaţia Atletismului Românesc) pe care l-am ridicat de la zero. Dacă până la revoluţie aveam un singur stadion de atletism, acum avem zece, modernizate, cu pistă sintetică, ce pot găzdui competiţii internaţionale. Noi dorim să organizăm un Grand Prix sau un Campionat European de juniori sau tineret. Dacă Ungaria a putut organiza o astfel de competiţie pe Nepstadion, o putem face şi noi. Plecând de la aceste considerente, mi-am permis să îmi depun candidatura. Eu am realizat tot ce se poate realiza în sport, dar nu îmi este indiferent încotro o va lua sportul românesc după marele succes de la Sydney. Eu nu am ştiut cine va candida, dar nu am putut sta deoparte să asist doar la ce se întâmplă în mişcarea olimpică românească. Ştiu, mai am treabă aici, la atletism, nu îmi vine să plec, e gata proiectul de modernizare a Stadionului Tineretului, dar sper ca până în 2004 să fie totul gata pentru a nu se spune că am stat degeaba.

- Atletismul a adus de la Sydney cinci medalii, dar s-a confruntat şi cu cazul de dopaj al Mihaelei Melinte...

- Da, JO de la Sydney au însemnat ceva extraordinar pentru România, iar altetismul românesc a adus doar 5 medalii, dintre care una de aur. Sigur, eu spun că o medalie de aur ne-a fost pe nedrept furată. Mihaela Melinte nu a fost dopată, cazul nu e încă definitiv clasat. E incorect să spui că la atletism sunt cele mai multe cazuri de dopaj, pentru că iată, conform buletinului IAAF (Federaţia Internaţională de Atletism - n.r.), până în octombrie 2000 fuseseră descoperiţi dopaţi opt atleţi din SUA, cinci din Marea Britanie şi trei din China şi România. E dureros că şi în România au fost cazuri de dopaj, dar vă întreb, de ce? Vă spun eu. Pentru că potul e atât de mare încât unii se dopează ca să câştige între 500 şi 5000 de dolari la un concurs. Dar ăştia sunt nebuni! Azi, la orice concurs mergi, primii trei clasaţi sunt controlaţi şi mai sunt luaţi apoi la control alţi trei din primii opt. Practic, nu ai cum să scapi. Pe aici se perindă tot felul de oameni, unii au o pregătire intelectuală mai bună, alţii sunt mai tăntălăi şi în această conjunctură apare dopajul.

- Impresia a fost că Federaţia Română de Atletism nu a tăiat în carne vie pentru a limita proporţiile acestui flagel.

- Noi am avut cazuri în care am luat măsuri cât se poate de drastice. Am avut două cazuri, Pană Florina şi Burcă Cristina, suspendate pe viaţă de federaţie. Avem şi cazuri de atlete celebre, cum e Iulia Negură, de exemplu, fostă campioană europeană de cros, pe care am suspendat-o patru ani. Am suspendat-o şi pe Fidatov, un alt nume mare al atletismului mondial.

- S-a vorbit mult de cazul Mihaelei Melinte şi de faptul că la Federaţia Română de Atletism s-a ştiut că ea este suspendată şi nu poate concura la Sydney, dar nimeni nu a spus nimic. Cum a fost?

- Mihaela Melinte e un caz special, care încă nu a fost clasat. În perioada 25 mai - 25 iulie ea a fost luată la patru controale antidoping, la Londra, Paris, Barcelona şi Roma. Cine e Roma? Un laborator care a fost suspendat doi ani, 1998-2000. Ea a ieşit peste tot negativ, numai la Roma rezultatul a fost pozitiv. A ieşit negativ-negativ-pozitiv-negativ. Nu se poate! Cine ia anabolizante rămâne cu ele în organism între 3-6 luni! Nu se poate să fi fost dopată. E o eroare. Culmea e că Federaţia Internaţională, la propunerea noastră, a fost de acord ca acest caz să se discute după JO. Am în scris hârtia de la FI! Şi aici vine cea mai mare nedreptate şi cea mai mare bombă care a explodat în atletismul mondial: IAAF omologhează listele definitive de concurs, a intrat pe stadion pe baza unui act oficial semnat şi ştampilat de IAAF, şi-a făcut încălzirea şi în momentul în care trebuia să arunce vine un oficial care spune: "Madam, sunteţi în stare de suspendare, nu puteţi concura"...

- S-a ştiut că Mihaela Melinte nu poate concura?

- Pe noi, cu 48 de ore înaintea concursului FI ne-a anunţat că Mihaela Melinte e un caz specital. Eu am anunţat de acest lucru pe şeful delegaţiei atleţilor, Titi Mihail. L-am anunţat prin telefon că fata e în stare de suspendare, dar că IAAF a acceptat ca analizele să se facă după Olimpiadă. Deci putea concura, din moment ce a apărut pe hârtiile oficiale, care nu sunt semnate de portarul de la noi, ci de comisia tehnică a IAAF. Nu ştiu ce s-a întâmplat acolo şi de ce lucrurile s-au petrecut aşa.

- Ce se mai poate face acum?

- Medalia nu i-o va mai da nimeni înapoi... Fata asta a stabilit şase recorduri mondiale şi nu a fost niciodată dopată. Noi am trimis un dosar la IAAF şi unul la Tribunalul de la Lausanne şi am venit cu unele argumente: testul a durat peste 110 zile, codul de pe sticluţa ei de urină era unul, iar cel de pe hârtia oficială pe care ea a primit-o era altul, în plus al doilea test aflat la Roma era depreciat. Sunt asigurată de persoane sus-puse că lucrurile nu vor rămâne aşa, mai ales că după JO laboratorul de la Roma a mai fost implicat în alte 60 de cazuri cu semne de întrebare, dintre care cinci medaliaţi cu aur din Italia.

- Are cineva ceva cu România?

- Eu nu vreau să aud că are cineva ceva cu noi, dar şi la asta aş putea să mă gândesc, pentru că dacă România ieşea pe primele zece locuri la olimpiadă, altfel se discuta cu noi. Dar marile puteri erau la un moment dat în spatele nostru.

- Pentru aceste cazuri de dopaj s-a spus că nu ar fi bine să candidaţi la preşedinţia COR...

- Unii au spus, de ce să meargă Iolanda la preşedinţia COR, care are cele mai multe cazuri de dopaj? Da, am avut, dar am şi luat măsuri. Şi apoi, ce are una cu alta? Mi se mai spune că ce caută o persoană de 64 de ani la preşedinţia COR. Dar scrie undeva că nu am voie să candidez? Unii oameni de 30 de ani sunt deja bătrâni, iar alţii la 60 de ani fac mai multe ca unii tineri. Apoi, a venit o altă chestie, că aş face parte dintr-un partid politic. Şi ce dacă? E un partid fascist? Şi, poftim, dacă voi fi aleasă,îmi voi da demisia, aşa cum au făcut şi Constantinescu, şi Iliescu.

- Ce părere aveţi de ceilalţi candidaţi?

- Eu nu caut lipsurile contracandidaţilor mei. Unii au spus hai să îl alegem pe Cornel Mărculescu că are relaţii în străinătate. Dar stai, domnule, eu trebuie să am relaţii aici, în ţară, să am o bază puternică, bani de aici. Ce bani credeţi că ne poate da străinătatea? Dar am şi eu relaţii, însă nu mă laud cu ele. Nu am nevoie de relaţii sau pile, ci de sprijin. Puteam şi eu să trăiesc în străinătate. Am avut o ofertă de la UCLA (n.r. - celebra universitate americană, renumită pentru sportivii pe care i-a lansat), dar am refuzat. Am spus că aici sunt acasă, aici mă ştie lumea, mă salută la piaţă sau pe stradă.

- Puteţi face mai mult decât contracandidaţii dv.?

- Eu aş vrea să am o întâlnire cu Mărculescu şi cu Drâmbă şi să vedem ce putem face fiecare.

Dacă vreunul poate să facă mai mult decât mine, eu mă retrag. Doar cu o singură condiţie m-aş retrage: dacă revine Ţiriac. Pentru că el a demonstrat că e un om care a făcut ceva pentru olimpismul românesc.

- Aţi vorbit de Ion Ţiriac. Domnia sa a declarat că se retrage de la COR pentru nurofenul Andreei Răducan. La Federaţia Română de Atletism au fost mai multe cazuri de dopaj dovedite, dar dv. candidaţi.

- Ţiriac nu s-a retras de la conducerea COR din cauza nurofenului. S-a făcut o nedreptate cu Ţiriac. Atunci când el şi-a depus candidatura la Comitetul Internaţional Olimpic, la Sydney, a existat o comisie de preselecţie care l-a refuzat pe Ţiriac, şi e o mare porcărie. Ion e o persoană cu prestigiu, care nu poate să accepte ca nişte boşorogi din comisia de preselecţie să îl judece pe el dacă e apt sau nu să îşi depună candidatura. Congresul va fi în acest an la Moscova, pe 21 iulie, iar aranjamentele se fac de mai bine de un an. Dintre boşorogii ăştia, mulţi sunt senili deja, dar vor fi acolo. Ăştia nu vor să renunţe la călătoriile cu business class, la plecat la mare atunci când e iarna europeană, la privilegii. Şi atunci nu le-a căzut bine să vină Ţiriac, un om tânăr, energic, cu altă mentalitate, care să fie un pericol pentru ei şi au găsit un motiv ca să refuze: ăsta e un manager profesionist, care nu are de-a face cu olimpismul, cu amatorismul. Dacă vor să găsească un motiv, îl găsesc ei. Când Ion a văzut cum se pune problema, şi-a dat demisia. Nu putea să spună că o face pentru că ăia nu-l simpatizează.

- Atâtea jocuri de culise...

- La Olimpiada asta s-au făcut multe jocuri subterane, multe sforării. Nu ştiu dacă aţi observat, dar ruşii au fost împinşi mereu din spate. Dar de ce? Pentru că probabil li s-a spus: vedeţi, la Olimpiadă v-am ajutat noi, acum voi organizaţi alegerile pentru CIO. La Moscova se vor face jocurile, la Moscova se numără voturile! Vă spun, eu m-aş retrage numai dacă ar reveni Ion. Dar nu o va face... Motivele astea sunt şi în nici un caz...

- Am înţeles că v-aţi gândit la retragere?

- Da, după 2004 vreau să mă retrag din toate funcţiile şi de la atletism. Poate să rămân la fundaţie. Trebuie să vină oameni tineri şi avem pe cine să aducem, pe Mihaela Peneş, Maricica Puică, Paula Ivan, oameni cu cărţi de vizită impresionante. Totul are un început şi un sfârşit, iar eu, când voi simţi că scârţie lucrurile,mă voi retrage singură.

Expresul de Waco, spre depou

După un deceniu de glorie, Michael Johnson şi-a anunţat ieşirea din arenă

O pagină de istorie a atletismului a fost întoarsă. Michael Johnson, recordmanul mondial al probelor de 200 m şi 400 m, dublu campion olimpic în 1996, la Atlanta, a anunţat oficial că nu va lua startul la CM de la Edmonton şi că ultimele sale apariţii în primul an al noului mileniu vor fi legate de concursurile care i-au produs cele mai mari satisfacţii în întreaga carieră. După acestea el va părăsi Arena şi îşi va oferi serviciile unui post de televiziune. Totodată, M.J. a adresat felicitările sale singurului adversar care i-a creat probleme şi chiar l-a învins pe distanţa de 200 m în 1996, la Oslo. Este vorba de namibianul Frankie Fredericks, un veritabil gentleman al pistei.

În 1987 a debarcat la Baylor University din Waco (Texas). Când a început să alerge, a provocat râsul partenerilor de antrenament. Numai "ochiul" lui Clyde Hart, head-coachul, a fost de altă părere. Avea nevoie de al 4-lea schimb la ştafeta de 4x400 m şi l-a pus la treabă. "Antrenamente infernale - îşi aminteşte Michael. Hart a vrut să-mi schimbe stilul de alergare, mai ales că fuleul meu nu avea decât 2,30 m. N-a reuşit şi apoi avea să se felicite pentru că nu a insistat. Poate tocmai acest fel de alergare mi-a clădit succesele care au urmat. Când am ajuns în vârful topului, în 1990, am început să mă gândesc serios şi la statuia de marmură. A urmat însă rateul de la Barcelona (1992). M-am izolat un timp de ceilalţi coechipieri şi am meditat. Toţi au crezut că nu voi deveni vreodată campion olimpic. Hart însă a ştiut tot timpul de ce sunt capabil. Singurul lucru pe care îl regret este că nu am putut alerga cei 400 m în mai puţin de 43 de secunde. Aş fi fost capabil s-o fac".

Un palmares legendar

S-au împlinit zece ani de când "expresul de Waco" domină probele de sprint prelungit, pe jumătate şi un tur de pistă, în lumea întreagă. Excepţionala sa carieră o putem rezuma în câteva date şi cifre:

1990 - Michael Johnson devine cel dintâi atlet din istorie care a deţinut poziţia de lider mondial concomitent la 200 m (19,85) şi 400 m (44,21).

1991 - La Tokio a obţinut primul titlu de campion al lumii parcurgând cei 200 m în 20,01, cu vânt din faţă de 3,84 m/s.

1992 - A coborât pentru prima dată sub 44,0 pe 400 m (43,98), dar victimă a unei intoxicaţii alimentare, ratează proba unui tur de pistă la JO de la Barcelona (eliminat în semifinale), mulţumindu-se doar cumedalia de aur a ştafetei de 4x400 m.

1993 - Primul titlu de campion mondial (cu 43,65) pe 400 m, la Stuttgart.

1995 - La CM de la Götteborg încearcă în premieră startul la 200 m şi 400 m cu succes, cea de-a treia medalie de aur obţinând-o tot cu ştafeta de 4x400 m.

1996 - Anul de referinţă al carierei sale. La concursul de selecţie a atleţilor americani a scos din tabelă legendarul record mondial al cursei de 200 m, deţinut de italianul Piedro Mennea, oprind cronometrele la 19,66. Câteva săptămâni mai târziu, la Atlanta, a câştigat proba de 400 m în 43,49, după care a urmat acea cursă halucinantă pe distanţa de 200 m, 19,32, sau 10,12, pe prima "sută" şi 9,20, pe cea de-a doua. Specialiştii l-au cronometrat la un moment dat cu peste 40 km la oră!

1997 - După ce a fost întrecut în sferturile de finală ale probei de 400 m a CM de la Atena de către senegalezul Ibrahim Wade, Michael cucereşte al doilea titlu suprem consecutiv, în 44,12.

1999 - Şi-a îndreptat atenţia spre recordul mondial al turului de pistă (43,28), stabilit de faimosul Butch Reynolds, la Zürich, în 17 august 1988. A izbutit o cursă senzaţională (43,18) la Sevilla, trecându-şi în palmares şi al treilea titlu consecutiv de campion al lumii. Cronometrele intermediare: 10,09-21,0-31,3. A fost cea de-a 19-a cursă sub 44,0 pentru texan. Şi după ce a urcat pe podiumul de premiere pentru o medalie de aur la 4x400 m, Johnson l-a depăşit pe faimosul Carl Lewis (opt medalii de aur la CM), aşezând în colecţia de trofee de acasă cea de-a noua medalie de aur strălucitor.

2000 - Punct final. După un 30,85, la Pretoria, pe distanţa de 300 m, M.J. avea intenţia să repete, la Sydney, isprava de la Atlanta. A ratat posibilitatea, accidentându-se în cursa de 200 m a trialului atleţilor americani de la Eugene. Astfel că, la Olimpiada sfârşitului de mileniu, Michael a trebuit să se mulţumească doar cu victoria la 400 m şi cu succesul în cadrul cvartetului american de 4x400 m, care a însemnat cea de-a cincea sa medalie de aur la JO.

Pagină coordonată de Ovidiu BOICA

Biblioteca „ASTRA" SIBIU

BIBLIOTECA „ASTRA” SIBIU

"Daca nu înota în dimineaţa finalei de 100 de metri, sigur făcea record mondial"

Amănunte în pag. 8

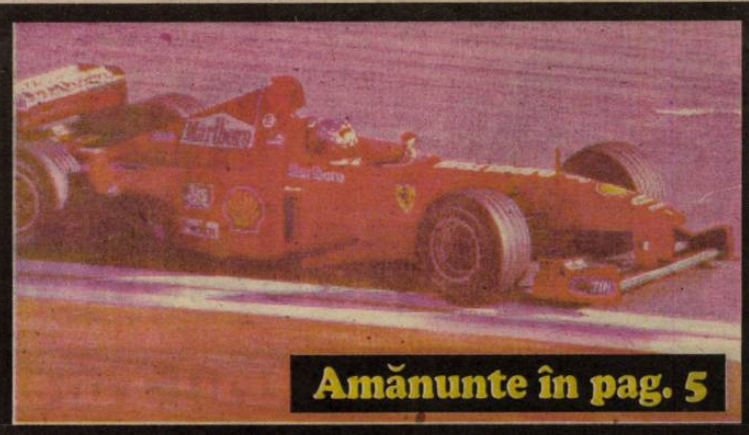

Amănunte în pag. 5

Cum i-a suflat Schumi prietena lui Frentzen

Tribuna sporturilor

Anul XI, nr. 553, 5 februarie - 11 februarie 2001 | 8 pagini 1500 lei

8.300 de lei pentru un vicecampion naţional

La sfârşitul lunii ianuarie, la Tg. Mureş s-a desfăşurat finala Campionatului Naţional Şcolar de baschet masculin. Sibiul a fost reprezentat de echipa Liceului "Onisifor Ghibu" care a reuşit, în final, clasarea pe locul doi. Drept recompensă, echipa a primit suma de 100.000 de lei, ceea ce înseamnă că unui jucător îi revin 8.300 de lei!

Amănunte în pagina 2

Răducioiu, Ganea şi Miriuţă pe lista marcatorilor

Atacantul român **Florin Răducioiu** a marcat primul său gol pentru echipa AS Monaco, care a învins, sîmbătă, pe teren propriu, cu scorul de 6-1, formaţia FC Metz, în etapa a XXV-a a primei divizii franceze. Răducioiu a intrat pe teren în minutul 51, iar patru minute mai tîrziu a marcat, ducînd scorul la 4-1.

Tot în Premier Division, FC Nantes, fără **Viorel Moldovan**, care este accidentat, a învins, pe teren propiu, cu scorul de 1-0, pe PSG.

În Bundesliga, etapa a XX-a, **Ionel Ganea** a marcat trei goluri pentru echipa sa VfB Stuttgart, care a întrecut, acasă, cu scorul de 6-1, formaţia FC Kaiserslautern. Ganea, care a evouat tot meciul, a marcat în minutele 31 (ducînd scorul la 2-1), 37 (3-1) şi 85 (6-1).

În partida Energie Cottbus - Schalke 04, scorul a fost deschis, în primul minut de joc, de românul **Vasile Miriuţă,** gazdele obţinînd victoria cu scorul de 4-1. Miriuţă şi **Laurenţiu Reghecampf** au evoluat tot meciul pentru echipa din Cottbus, în timp ce al treilea român de la Energie, **Sabin Ilie**, a intrat pe teren în minutul 77, în locul lui Helbig.

În aceeaşi etapă, mijlocaşul român **Dorinel Munteanu** a intrat pe teren, în minutul 74, în locul lui Ifejiagwa, în partida pe care formaţia sa, VfL Wolfsburg, a pierdut-o, pe teren propriu, cu scorul de 1-3, în faţa echipei Bayern München.

BASCHET

"Adopţie" reuşită: Grandholm - "tatăl" lui Bubanja

CSU SIBIU - WEST PETROM ARAD 90-76 (54-34) <26-18; 28-16; 20-24; 16-18>

✶ Partidă frumoasă, spectaculoasă între două echipe valoroase care au demonstrat că nu întâmplător se află în fruntea clasamentului şi nutresc ambiţii de a câştiga campionatul ✶ Echipierii de la CSU Sibiu au obţinut o victorie clară, fiind superiori la toate capitolele şi realizând în sfertul al doilea o veritabilă demonstraţie de baschet profesionist ✶ Oaspeţii, deşi fără trei titulari, suspendaţi, au aliniat o formaţie puternică, cu Alexe Marianovici, Apostol, Spasojevici şi Vereş, în formă bună ✶ Cei mai buni jucători ai gazdelor au fost Bubanja, Grandholm şi Alecu, dar trebuie remarcat travaliul întregii echipe, modul responsabil în care au abordat această dificilă şi importantă partidă ✶ O sală plină, entuziastă, şi-a încurajat frenetic favoriţii, purtându-i spre victorie ✶ Inimoasa galerie sibiană şi-a schimbat, din mers culorile drapelului, în consonanţă cu cele ale celor două rânduri de echipament nou ale echipei ✶ Arbitraj confuz Vaida şi Dima cu greşeli şi scăpări, care a condus la tensionarea atmosferei din teren şi din sală ✶ Salutăm această victorie necesară şi felicităm antrenorul şi echipa pentru jocul prestat în compania actualei vicecampioane a României ✶ În următoarea etapă, CSU Sibiu va juca în deplasare, la Braşov cu CSU Romradiatoare.

(cont. în pag. 3)

Octavian RUSU

"Nu mă interesează calitatea politică a directorilor de la DJTS-uri"

* declară ministrul Tineretului şi Sportului, Georgiu Gingăraş *

- Cine sunteţi dv., d-le Gingăraş?

- De profesie sunt inginer hidroconstructor. În judeţul Vâlcea am fost pe şantierele hidro de pe Valea Oltului. De fel sunt din Brăila, unde în timpul liceului am fost campion la atletism, sport pe care l-am practicat la nivel de performanţă, în adolescenţă. Deşi am vrut să fac o carieră sportivă, pentru că mi-a plăcut foarte mult matematica am pornit pe un alt drum, cel al unui specialist în probleme tehnice, dând examenul de admitere la Universitatea Bucureşti, pe care am absolvit-o, fiind repartizat la Piteşti.

- Ce sporturi vă plac în mod deosebit?

- Tenisul de câmp, orientarea.

- Fotbalul?

- Mai puţin, cu toate că am jucat la o echipă de Divizia D, dar nu m-a atras în mod deosebit.

"Principala moştenire: rezultate de excepţie în toate sporturile"

- Ce aţi găsit la minister?

- Lucruri bune, dar şi multe neîmpliniri. Însă, există o moştenire foarte frumoasă, rezultatele de excepţie obţinute de sportivii noştri în ultimii ani, în mod deosebit la Olimpiadă. Mai puţin s-a făcut pentru tineret, în sensul realizării unor programe, stimulării creativităţii.

- Care sunt priorităţile echipei dv.?

- Dar mai întâi să vă spun cu cine voi colabora. Pe linie de sport va fi secretarul de stat Nicolae Mărăşescu, un om care nu mai trebuie să fie recomandat, fiindcă este cunoscut de toată lumea sportivă. Pe probleme de tineret am promovat un coleg de partid, pe dl. Mario Ruse. Împreună sperăm să facem o echipă puternică. Primul lucru pe care l-am făcut a fost să cunosc organigrama. În minister lucrează 140 de angajaţi. Vor rămâne numai 130, care vor fi distribuiţi în mai multe departamente. În cadrul MTS nu va fi nimeni disponibilizat, ci, eventual, doar redistribuit pe un alt post. Nu sunt adeptul schimbărilor de dragul schimbărilor. Vom promova profesionişti.

- Apropo de schimbări. Ce se va întâmpla cu directorii Direcţiilor pentru tineret şi sport din cadrul judeţelor, care au fost numiţi pe criterii politice?

- Acest lucru pentru mine nu contează. Dacă sunt buni manageri, rămân pe post. Dacă demonstrează că au avut grijă de bazele sportive, nu am să-i schimb. Nu mă interesează dacă este liberal sau ţărănist. Important este să fie omul potrivit la locul potrivit.

"Legea tineretului şi perfecţionarea Regulamentului de funcţionare a Legii sportului sunt priorităţi"

- Să ne întoarcem la priorităţi...

- În primul rând, ne-am propus să revizuim Regulamentul de funcţionare a Legii educaţiei fizice şi sportului, aprobat de fosta conducere a ministerului, dar care nu a fost semnat de către toţi miniştrii. Îl revizuim şi îl completăm, fiindcă după cum se cunoaşte un regulament de funcţionare trebuie să fie mult mai consistent decât legea, să cuprindă explicaţii pentru toate articolele. Cel lăsat de vechea conducere era foarte subţire, iar documentul nu avea aprobarea COR. În momentul în care va fi gata, vom obţine semnăturile tuturor miniştrilor din Guvernul Năstase.

Al doilea lucru spre care ne îndreptăm atenţia este o Lege a tineretului, pe care urmează ca în şase luni să o finalizăm. De asemenea, MTS sprijină iniţiativa legislativă privind regulamentul administrării fostului patrimoniu al UTC, iniţiativă care a fost deja aprobată de Camera Deputaţilor şi a fost înaintată Senatului.

- Aţi afirmat că veţi fi mai mult interesat de activităţile pentru tineret?

- Este adevărat, trebuie să dezvoltăm activităţile dedicate tinerilor, însă acest lucru nu înseamnă că voi lua bani pentru tineret în dauna sportului, ci voi încerca să atragem fonduri din surse extrabugetare sau chiar de la bugetul de stat. Tinerii merită mai mult decât s-a făcut până acum.

"Primele măsuri: pensia viageră pentru campioni"

- Deşi sunteţi de puţin timp în funcţie, presa vorbeşte de primele acţiuni ale noii conduceri de la MTS...

- Da, am intrat deja în atribuţiuni, prin luarea unor decizii ce nu au fost puse în aplicare de echipa lui Crin Antonescu. În paranteză fie spus, eu sunt prieten cu fostul ministru. Am făcut armata împreună şi am păstrat legătura în tot acest timp. Este vorba de cererile venite de la foştii mari campioni privind pensia viageră. 20 dintre acestea au primit aviz favorabil. Apoi am trimis comisii de cercetare la hotelurile "Sport" şi "Tineretului" unde persoane neîndreptăţite ocupă abuziv camere.

"Vom sprijini sportul şcolar, cluburile şi liceele cu program sportiv"

- Sportul şcolar va fi mai mult în atenţia dumneavoastră?

- Bineînţeles. Vom îmbunătăţi relaţiile instituţiei pe care o conduc cu Ministerul Educaţiei Naţionale şi COR. Vom pleda pentru mărirea numărului orelor de educaţie fizică în şcoli şi vom sprijini cluburile sportive şcolare şi liceele cu program sportiv. Dacă aceste unităţi şcolare nu vor fi sprijinite, atunci performanţele sportului românesc se vor reduce foarte mult în următorii ani.

- Ce se va întâmpla cu bazele sportive ale ministerului?

- În măsura posibilităţilor, ministerul doreşte să le păstreze. Dar dacă apar întreprinzători interesaţi să sprijine sportul într-un oraş şi să aibă grijă de o bază sportivă, este absurd să ne opunem ca aceasta să nu fie în custodia celui care a solicitat-o. Acolo, omul are să investească şi trebuie să fie convins că bunul cu pricina este al lui. Deci nu ne vom opune atunci când vor veni asemenea solicitări.

Baschet/ Campionatul Naţional Şcolar

Sibiul are vicecampioni naţionali

În organizarea Ministerului Educaţiei şi Cercetării, Federaţiei Sportului Şcolar şi Universitar şi a Inspectoratului Şcolar Judeţean Mureş s-a desfăşurat, în perioada 27-30 ianuarie 2000 a.c., turneul final al Campionatului Naţional Şcolar de baschet (masculin). Au participat echipele Liceului "Al. Cuza" - Alexandria, Colegilul Naţional "G. Coşbuc" - Cluj Napoca, Liceului Teoretic "Ovidius" - Constanţa, C.N. "Decebal"- Deva, Liceului cu Program de Educaţie Fizică - Galaţi, C.N. "Ion Maiorescu" - Giurgiu, Liceului Teoretic - Iaşi, C.N. "Emanuel Gojdu" - Oradea, Liceului Teoretic "A.I. Cuza" - Ploieşti şi cea Liceului Teoretic "Onisifor Ghibu"- Sibiu. Echipa sibiană a fost repartizată în grupa B, alături de cele ale oraşelor Oradea, Alexandria, Ploieşti şi Cluj Napoca.

Parcurs excelent

Parcursul echipei sibiene, în faza grupelor, a fost umbrit doar de o înfrângere, lucru care a făcut ca elevii antrenorului Mircea Sterie să acceadă în faza superioară de pe poziţia a II -a. În prima partidă, elevii antrenorului Sterie au dispus de echipa Liceului "Al. I. Cuza" din Alexandria, cu scorul de 69-60. A urmat victoria asupra formaţiei liceului ploieştean cu 62-42. Cea de-a treia partidă a fost pierdută în faţa elevilor celor de la Colegiul Naţional "George Coşbuc" din Cluj Napoca, scor 67-98. Calificarea a fost obţinută în urma ultimei partide din faza grupelor, în care au învins cu scorul de 75-57 pe elevii liceului din Oradea.

Prin urmare, clasamentul seriei B a fost următorul: 1. Cluj Napoca (4 victorii din tot atâtea partide); **2. Sibiu 3 victorii şi o înfrângere;** 3. Alexandria (două victorii); 4. Oradea (o victorie); 5. Ploieşti (patru înfrângeri).

A urmat faza semifinalelor, unde echipa sibiană a trecut greu, după un meci viu disputat, de echipa oraşului Giurgiu, ocupanta poziţiei I în clasamentul seriei A. Scorul înregistrat a fost de 63-62 (50-40), după ce, ultimul coş al sibienilor a fost înscris în ultimele 3 secunde de joc.

În finală, jocul sibienilor, cu toate că a fost unul spectaculos, nu a fost îndeajuns pentru a opri echipa LPS Galaţi, care s-a dovedit mult mai proaspătă, şi care a reuşit să-şi adjudece partida şi titlul de campioană naţională, cu scorul de 86-56.

Primele trei locuri ale clasamentului general au fost ocupate, în ordine, de echipele din Galaţi, Sibiu şi Cluj Napoca.

Lotul echipei sibiene

Lotul echipei sibiene, care a reuşit performanţa de a deveni vicecampioană naţională, este compus din elevi din clasele a IX-a şi a X-a S, cu profil mozaic (în care se practică mai multe sporturi). Cei 12 autori ai acestei performanţe sunt:

Alexandru Gliga (căp.), Renato Flescher, Eugen Fodor, Horaţiu Boromiza, Ion Bogorin, Radu Bârsan, Călin Ogariu, Ionuţ David, Radu Stănică, Constantin Leoca, Adrian Stoica, Mihai Toda. Antrenor, profesor Mircea Sterie.

Mulţumiri...

"Profit de această ocazie să aduc mulţumiri conducerii Liceului, directoarei Ana Avram, dir. adj Dorin Bonciu şi, de asemenea, tuturor cadrelor didactice care ne-au ajutat să obţinem această notabilă performanţă. Totodată, vreau să mulţumesc şi Inspectoratului Şcolar Judeţean, inspectorului de specialitate, prof. Mircea Rău, şi domnului Gheorghe Barbu care ne-a asigurat transportul la toate fazele competiţiei", ne-a declarat profesorul Mircea Sterie.

Premii de toată ruşinea

Organizatorii acestui turneu de nivel naţional au premiat echipele câştigătoare cu nişte sume mai mult decât derizorii.Ocupanta locului I a primit suma de 150.000 lei, cea a locului doi 100.000 lei, iar locul III - 75.000 lei! Fără comentarii!

Pagină realizată de Ovidiu BOICA şi Marius IONESCU

BASCHET

"Adopţie" reuşită: Grandholm - "tatăl" lui Bubanja

CSU SIBIU - WEST PETROM ARAD 90-76 (54-34) <26-18; 28-16; 20-24; 16-18>

Foto: Fred NUSS

(urmare din pag. 1)

O partidă aşteptată cu mult interes de ambele părţi, duelul dintre cele două formaţii şi dintre antrenorii lor, Mircea Vulc şi Dragan Petricevici oferind de fiecare dată spectacole baschetbalistice de calitate. Elevii antrenorului Mircea Vulc şi-au etalat cunoştinţele tactice superioare, reuşind în multe momente ale partidei să joace cu egală pricepere şi eficienţă, atât faza de atac, cât şi cea de apărare. Bubanja a luptat cu disperare pentru a demonstra fostei sale conduceri tehnice, de la Arad, că este un jucător de valoare şi a şi reuşit, el fiind principalul marcator al echipei şi realizând 39 de puncte. Din nou foarte util echipei, Jim Grandholm a reuşit să înscrie 22 de puncte, să recupereze mingi importante în apărare şi să distribuie pase decisive. Am fi aşteptat mai multe "capace" de la el. Cornel Alecu a condus bine, în teren, acţiunile coechipierilor săi, în unele momente dificile, de non-combat, asumându-şi şi răspunderea realizării.

În primul sfert, partida a avut o desfăşurare echilibrată, egalitatea consemnându-se de mai multe ori pe tabela de scor: min. 3 (7-7), min. 4 (9-9) şi min 5 (11-11). Din acest moment gazdele preiau conducerea, dar până în min. 8 nu reuşesc să se distanţeze la mai mult de 6 puncte (20-14). Când cronometrul sălii arăta că mai sunt de joc 17 secunde din primul sfert, Jim Grandholm este faultat pe o aruncare de 3 puncte, înscrie două libere şi stabileşte scorul final al primului sfert al partidei la 26-18.

Sfertul al doilea ne-a arătat o echipă sibiană completă, cu ştiinţa jocului şi foarte activă în combinaţii, cu o defensivă de netrecut şi cu o poftă de joc de zile mari. În consecinţă, înaceastă parte a jocului, elevii antrenorului Mircea Vulc sedesprind decisiv şi îşi majorează permanent avantajul pe tabela de scor 28-18 (min. 11), 36-20 (min. 14), 43-23 (min. 17) şi termină prima parte a jocului intrând în pauză cu un avantaj de 20 de puncte, 54-34.

Sferturile al treilea şi al patrulea, au fost mult mai disputate, ele fiind câştigate de oaspeţi la diferenţe de 4 respectiv 2 puncte, stare de fapt la care a contribuit şi arbitrajul plin de inexactităţi al cuplului Vaida (Oradea), - Dima (Bucureşti). După ce în min. 29 scorul era 69-58, gazdele termină sfertul al treilea conducând cu scorul de 72-58. Diferenţa de 20 puncte de la pauză se reface în min. 35 (82-62), creşte în min. 36 (86-63) şi scade cu două minute înainte de finalul partidei la 15 puncte (86-71). Într-un final viu disputat jucătorii conduşi de Mircea Vulc obţin o, pe deplin, meritată victorie cu scorul de 90-76. Pentru CSU Sibiu au înscris: Bubanja 39 (1x3), Grandholm 22 (4x3), Pelger 8, Alecu 7, Muntean 5 (1x3), Lăpădat 4, Spânu 3 (1x3) şi Kovacs 2. Cei mai buni realizatori ai oaspeţilor au fost Antoniu Alexe (21), Marianovici 18 (3x3) şi Apostol 15.

Fotbal/ Turneu de sală

Invitaţie la fotbal în sală

Sala de sport a Unităţii Militare de Transmisiuni "Decebal" din Sibiu de pe B-dul V. Milea va găzdui, în perioada 5-16 februarie, ediţia a VI-a a unui turneu de fotbal în sală rezervat veteranilor. Ediţia din acest an este dedicată memoriei profesorilor Traian Tudoran, Liviu Coman, Eugen Banu, Pompiliu Niculescu şi Mircea Gabel. Vor participa 8 echipe, UM "Decebal", SC Metalcar, I.P.L., Evenimentul sibian, Miercurea Sibiului, Parchetul Sibiu, S.R.I. Sibiu şi SC Kirschbaum. Vârsta jucătorilor participanţi este de peste 40 de ani. Acest turneu este organizat graţie sprijinului acordat de sponsorii SC Safa,SC Duvas şi SC Metalcar.

Marius Ionescu

Peluza a III-a

Ziua iertării păcatelor

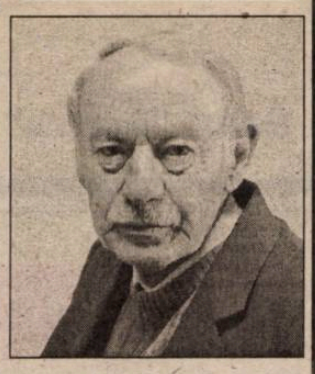

Scandalul dintre Rapid şi Dinamo, cel din noiembrie anul trecut, când băieţii făceau "sferturile" Cupei, s-a lăsat cu nişte suspendări şi amenzi. Rapid a cerut capul lui Tudor, cu fluier cu tot, pe care să-l îngroape sub pod, declarând că "tipi ca Tudor nici n-ar trebui lăsaţi să respire". A fost suspendat 4 etape, dar a fost lăsat să respire. Cu respiraţia întretăiată, Alexandru Tudor a făcut un memoriu la celebra Comisie de Apel a Federaţiei, unde domnul Tomescu Traian stă cu guma în mână şi şterge voinicește sancţiunile venite mai de jos, de pe la alte comisii şi subcomisii. Dar nu şterge pentru oricine. Pentru Tudor n-a şters, aşa că doar peste patru etape va mai respira în fluier.

Intransigenta Comisie de Apel a lui Nea Traian inimă de leu, l-a judecat şi pe domnul Copos, pe care Comisia Campionatului Naţional l-a găsit vinovat de jigniri la adresa a tot ce întâlnea pe la vestiare. Ba, şi-a permis să spună, cu urechi dinamoviste de faţă, că "aţi avut parte de un penalty de miliţieni" (!?) Nu se prea înţelege mare lucru din această propoziţie, însă prezenţa cuvântului "miliţian" i-a ofensat pe dinamovişti, care au informat Federaţia. Aşa, s-a ales domnul Copos cu o suspendare pe 4 luni şi cu 10 milioane de lei amendă. Domnul Copos s-ar fi enervat până la înjurătură. A fost atât de nervos că nici n-a putut să se urce în elicopter şi a trebuit să meargă până la Comisia de Apel, în marginea Bucureştilor, cu unul dintre Mercedesuri, care i-a picat primul sub ochi; spun peluziştii rapidişti, martori oculari, care tocmai veniseră după cartele de masă. Unul din peluziştii l-a auzit zicându-şi în barbă: "După ce că le-am dat rapidiştilor un vagon de dolari, ăştia de la FRF vor să-mi extragă, şi ei, 10 milioane de lei şi să-mi treacă sancţiunea în Cartea de muncă". S-o creadă ei. După care l-a contactat, între 4 ochi, pe nea Traian inima de leu, care a pus mâna pe guma Comisiei şi a radiat suspendarea şi amenda, nu înainte de a-l informa prin "mobilul scurt" pe preşedintele Mircea Sandu. Şi uite-aşa, a scăpat domnul Copos de o amendă de 10 milioane de lei şi a rămas şi cu Cartea de muncă albă.

Mulţi peluzişti de prin ţară, neavând fotbal destul, îşi omoară iarna făcând calcule. Unul dintre aceştia, un sibian, profesor de matematică, nu ştiu cum o fi socotit, dar i-a ieşit că anularea sancţiunilor l-ar fi costat pe domnul Copos ceva mai mult de 10 milioane de lei. Nu bag mâna-n foc. De fapt ăsta predă la V-VIII.

Mihai BRATU

Handbal/ C.N., juniori

Sibienii se menţin pe podium

Desfăşurat la finele săptămânii trecute, al doilea turneu de sală al Campionatului Naţional rezervat juniorilor I a adus la Sibiu 5 echipe, Dinamo Braşov, Dacia Piteşti, CSŞ Liceul Militar Alba Iulia, CSŞ Făgăraş şi LEF Sebeş. Competiţia a constituit pentru echipa CSŞ Sibiu prilejul de a se remarca din nou. Elevii antrenorului Nicolae Ştefan au reuşit să obţină două victorii din tot atâte partide disputate. Juniorii sibieni şi-au conservat poziţia a doua în clasament, la trei puncte de liderul Dinamo Braşov şi la 6 puncte de ocupanta poziţiei a treia, CSŞ Făgăraş. În prima zi a turneului, sibienii au întâlnit pe CSŞ Făgăraş. La capătul unei partide viu disputate, ei au reuşit să se impună cu scorul de 34-27 (16-12). A doua zi, adversară le-a fost o echipă care nu a emis pretenţii, LEF Sebeş. La capătul unui meci în care tehnicianul sibian a rulat întreg lotul de jucători, sibienii au reuşit să câştige cu scorul de 36-22 (19-7). "A fost un turneu reuşit din toate punctele de vedere în care am arătat că putem să facem faţă şi unor asemenea competiţii. Sunt mulţumit de rezultatele obţinute, însă nu şi de evoluţiile elevilor mei. Liviu Cacovean, deşi face parte din lotul naţional de juniori, nu a reuşit să convingă. Efectiv, a jucat în cele două meciuri circa 15 minute. La capitolul remarcaţi pot numi pe Cornel Szodoş, care s-a integrat excelent în angrenajul echipei. Legat de poziţia noastră în clasament, pot spune că ne-am asigurat prin aceste două victorii un loc pe podium la finele competiţiei", a declarat antrenorul Nicolae Ştefan.

Ultima parte a campionatului (returul), va începe pe data de 1 aprilie.

Marius Ionescu

Volei/ Divizia A (f)

Înfrângere în doar 41 de minute

RAT Bucureşti - CSŞ Astral Sibiu 3-0 (-15, -15, -15)

Sibiencele de la CSŞ Astral nu au rezistat decât 41 de minute în faţa volebalistelor de la RAT Bucureşti, în partida de sâmbătă, contând pentru etapa a XIII-a diviziei A. Disputată în sala "N. Stănescu" din Bucureşti, această partidă a costituit cea mai severă înfrângere a sibiencelor de când echipa activează în această divizie. Toate trei seturile au fost câştigate de gazde,simetric, la 15, care s-au dovedit mult mai dornice de a obţine victoria. Din surse sigure care au dorit să-şi păstreze anonimatul, această înfrângere severă se va lăsa cu siguranţă cu repercusiuni, atât în cadrul echipei, cât şi la conducerea tehnică a acesteia.

Marius Ionescu

Baschet/ Divizia B-tineret

Victorie meritată

CSŞ Oltul Sf. Gheorghe - CSŞ Felam Mediaş 66-73 (42-37)

Elevii antrenorului Octavian Şerban au obţinut o nouă victorie în campionat, în deplasare, la Sf. Gheorghe. Partida a fost la discreţia oaspeţilor, care au condus de la un capăt la altul ostilităţile. Spre final însă, pe fondul unei relaxări a medieşenilor, jucătorii formaţiei din Sf. Gheorghe au reuşit să se apropie la 7 puncte diferenţă.

Pentru formaţia medieşeană au marcat Ov. Teleabă (22), R. Bogdan (20), Agapie (9), Recorean, Munteanu (câte 8) şi Iliescu (6).

M.I.

Baschet/ Juniori I (f)

Fără probleme

CSŞ Mediaş - CSŞ Gheorgheni 58-36 (23-15)

Victorie fără probleme pentru sportivele medieşence, care pornesc în returul campionatului cu plus la moral. S-au remarcat Liviana Knall (23), Voichiţa Crăciun (14) şi Maria Păpară (9).

M.I.

Fotbal internaţional

"Foame" de atacanţi în Bundesliga

Turul actualei ediţii a campionatului german i-a făcut pe mulţi să-şi amintească de stagiunea din 1987-1988. Atunci, media golurilor marcate a fost de 3, anii următori consemnând un permanent regres în materie de eficacitate. Până în a doua jumătate a anului trecut, când statisticienii au înregistrat o medie de 3,043 goluri pe meci, care plasează Bundesliga pe locul 4 în Europa, după Belgia (3,32), Olanda (3,15) şi Turcia (3,1). În plus, apropo de Germania, "cota de participare" a atacanţilor la atingerea amintitului procentaj de eficacitate este mai mare ca niciodată în ultimele decenii, "vârfurile" înscriind 259 din cele 463 de goluri înregistrate.

De ce am făcut aceste specificaţii? Pentru simplul motiv că, fie şi în condiţiile evocatei proficităţi, antrenorii din Bundesliga vor şi mai mulţi atacanţi. Tot mai mulţi oameni de gol, care să-şi îndeplinească rostul pentru care sunt plătiţi. Şi asta, întrucât, opinează tehnicienii, orientarea echipelor este tot mai ofensivă, predispoziţia fiind aceea de a folosi într-un meci trei atacanţi, chiar dacă unul dintre ei este uşor retras.

Este de la sine înţeles că nu toate grupările îşi permit să scoată din buzunare (mai bine zis, din conturi) sume astronomice, cuoscută fiind şi politica cluburilor germane de a nu depăşi, decât în cazuri excepţionale, "graniţa" de 15 milioane DM (aproximativ 7,8 milioane de dolari) pentru un jucător de excepţie.

Bayer Leverkusen însă a fost prima în această iarnă care a uimit întreaga Germanie..Disperaţi şi, în egală măsură, hotărâţi apropo de cucerirea primului titlu din istorie, cei din cetatea aspirinei au plătit 17,5 milioane DM pentru brazilianul Lucio, 14,6 milioane pentru aducerea argentinianului Diego Plancente şi 5 milioane în "favoarea" bulgarului Dimitar Berbatov. Altfel spus, 36,6 milioane DM. Sau, intrând în amănunt, jumătate din totalul celor 42,35 milioane DM (record pentru toate perioadele hibernale) dedicate, în iarnă, de cele 18 cluburi pentru realizarea "infuziilor".

Pe locul 2 "per total" dar lider detaşat din punct de vedere al "individualului", se prezintă Borussia Dortmund. Clubul câtigător al Ligii Campionilor în 1997 a plătit Spartei Praga 25 milioane DM pentru Tomas Rosicky, realizând cel mai scump transfer din analele Bundesligii. Adăugând şi despăgubirea de 1,5 milioane plătită lui TSV 1860 München pentru renunţarea la norvegianul Jan Derek Sorensen, ajungem la 26,5 milioane pentru doi reputaţi internaţionali.

Bayer şi Borussia au cheltuit pentru titlu, în timp ce alte importante candidate, Bayern München şi Schalke s-au "abţinut". Dar şi echipe din zona retrogradării s-au dispensat de importante sume. Bunăoară, Eintracht Frankfurt s-a întărit cu polonezul Pawel Kryszalowicz (2,5 milioane), dar a acordat atenţie şi apărării, aducându-l pe cehul Karel Rada (1,4) şi pe norvegianul Tommy Berntsen (3,6). Tot aşa cum VfB Stuttgart l-a cumpărat pe brazilianul Adhemar (2,5), în timp ce Energie Cottbus, mai zgârcită, l-a împrumtuat pe Sabin Ilie (200.000 DM). E clar. Nevoia de atacanţi e atât de mare, iar miza atât de importantă, încât banii pot fi scoşi şi din piatră seacă.

Pagină realizată de N. I. DOBRA

Încă un brazilian în Germania

Ralf Rangnick, antrenorul echipei germane VfB Stuttgart, n-a făcut nici un moment vreun secret din faptul că e nemulţumit de atacanţii săi, Ionel Ganea şi Sean Dundee. Asta, chiar dacă cei doi, dar îndeosebi Ganea, i-au salvat, nu o dată, în finalul anului 2000, postul. Tocmai de aceea, în timpul scurtei vacanţe de iarnă, Rangnick a vorbit ore-n şir cu şefii managementului, astfel încât reluarea campionatului să-l prindă cu un lot vizibil întărit.

Şi totuşi prea puţine s-au realizat. Bunăoară, transferul fundaşului Haas, de la Grasshopper Zürich, a eşuat după efectuarea vizitei medicale. Nimic în ceea ce priveşte capitolul "atac" slăbit şi după ce eterna rezervă Amanatadis a luat drumul, sub formă de împrumut, divizionarei secunde Greuther Fürth.

Nimic până în ultimul moment când s-a obţinut semnătura lui Adhemar. Omul are 28 de ani şi a evoluat şi în Brazilia, la Sao Caetano, finalista ediţiei din acest an a "Cupei Joao Havelange". În această ediţie, jucătorul înalt de 1,68 m, a înscris 22 de goluri în 28 de partide.

"Şutul său are o asemenea tărie, încât, în mod normal, are nevoie de un permis de armă", spun analiştii locali, comparându-l, din acest punct de vedere, cu galonatul său compatriot Roberto Carlos. De asemenea, cornerele bătute de el iau, adeseori, o traiectorie cel puţin curioasă şi periculoasă pentru adversar.

Cert e că, spun şvabii, prin vocea directorului lor sportiv, Karlheinz Förster, "Adhemar poate fi omul care ne trebuie. Dar tot atât de adevărat este că, înainte de toate, el va fi nevoit să se adapteze în Germania şi să se integreze colectivului, astfel încât să-şi valorifice calităţile".

Multe, foarte multe sunt cazurile jucătorilor care au sosit la o echipă sau la alta cu mult tam-tam. Până ne vom convinge ce şi cum, un lucru e clar: Ionel Ganea a căpătat o nouă concurenţă cât se poate de serioasă. Una care, nici nu ne îndoim, îl va ambiţiona, nu-l va dezarma în nici un fel.

Desenul săptămânii

Salut "marca" Mary Pierce ..

Carlos Gamarra - un fundaş mai aparte

În general, apărătorii sunt fotbalişti care folosesc toate mijloacele (chiar nesportive) pentru deposedarea de balon sau oprirea atacanţilor adverşi din goana lor spre poartă. La noi, erau renumiţi Popa, Zavoda II, Dan Coe, Bumbescu, pe alte meleaguri au rămas în memoria suporterilor englezul Stiles, germanul Vogts, bulgarul Trifon Ivanov...

Ei, bine, paraguayanul Carlos Gamarra este un fundaş care nu faultează! Tehnic, cu un bun plasament, cu reacţii prompte şi reflexe de... portar, Gamarra constituie o excepţie printre apărătorii de astăzi. Ales în echipa ideală a turneului final al Campionatului Mondial '98, din Franţa, Carlos i-a uimit pe toţi necomiţând nici un fault pe parcursul tuturor meciurilor susţinute de reprezentativa ţării sale.

Carlos Alberto Gamarra s-a născut în 17 februarie 1971, la Asuncion. Joacă fundaş central, mai întâi la Cerro Porteno (1991), apoi la Independiente (1992), din nou la Cerro Porteno (1993/94), Internacional Porto Alegre (1995/96), Benfica Losabona (1997), Corinthians (1998/99), Atletico Madrid (1990/2000), şi Flamengo (din iulie 2000).

A jucat în reprezentativa paraguyană de juniori de 20 de ori şi de 66 de ori în cea de seniori, pentru care a marcat 4 goluri. În palmares are trei titluri de campion: în 1994, cu Cerro Porteno, în 1998 şi 1999, cu Corinthians.

- Cum poate un fundaş să joace fără să faulteze măcar o dată?

- Sincer să fiu, nu ştiu. Cred că în Europa arbitrii lasă jocul mai liber, ferindu-se să-l fragmenteze atunci când nu există intenţia de a juca periculos.

- În America de Sud arbitrii sunt mai aspri?

- N-aş spune, dar trebuie să intervină des pentru că, la noi, fotbaliştii sunt foarte temperamentali şi, lăsând jocul liber, rişti ca spiritele să se încingă.

- Ai un secret al jocului tău?

- Nu. Poate că intuiesc repede intenţiile adversarilor şi recuperez multe baloane la intercepţie.

- Am auzit că şi la echipa ta de club - când evoluai în Brazilia, la Corinthians - ai bătut un record...

- Da, la turneul Campionatului Mondial am jucat 400 de minute fără fault, în Brazilia am reuşit să strâng alte 470 de minute.

- Fotbalul paraguyan se aseamănă mult cu cel englez prin faptul că se joacă mult pe sus şi cu pase lungi. De ce?

- În ţara mea majoritatea terenurilor sunt proaste, cu denivelări. În aceste condiţii, încercăm să pasăm între noi mingea pe sus, numai că pentru asta îşi trebuie o tehnică bună, să-ţi perfecţionezi precizia, stopul, preluarea.

- Într-o vreme ai jucat mijlocaş de acoperire, apoi te-ai retras ca fundaş central. De ce?

- A fost idea antrenorului Paulo Cesar Carpagiani. Am dat randament superior şi acolo am rămas, atât la echipa naţională, cât şi la club.

- Te-ai transferat destul de des de la o echipă la alta. Ce antrenori ţi-au plăcut?

- În Paraguay am lucrat bine cu Carpegiani la reprezentativă şi cu brazilianul Antonio Lopez la Cerro Porteno, în Argentina, cu Miguel Brindisi, în Brazilia, cu uruguayanul Pedro Rocha, chilianul Elias Figieroa, în Portugalia, cu Graeme Souness, în Spania, cu iugoslavul Radomir Antici. De la fiecare am învăţat câte ceva.

- Jucând în Paraguay, Argentina, Brazilia, Portugalia, Spania, ai putut să-ţi faci o părere despre nivelul fotbalului din aceste ţări...

- Astăzi, atacanţii sunt foarte puternici, atletici, se joacă în forţă cam peste tot. Făcând o comparaţie, cred că în Argentina se joacă cel mai dur, fotbaliştii fiind foarte motivaţi când intră pe teren. De altfel, mulţi jucători din Paraguay pleacă să joace în Brazilia şi Argentina tocmai pentru că acolo s-a ajuns la un înalt nivel de profesionalism. La Benfica, în Portugalia, nu mi-a plăcut deloc fiindcă erau jucători de toate naţionalităţile şi-ţi trebuie timp ca să te adaptezi, să te integrezi într-un sistem de joc. Depărtarea de locurile natale este dăunătoare pentru oricine şi, cu atât mai mult pentru un sportiv.

Tenis

Australian Open - istorie şi bani

✶ Prima ediţie din totalul de 88 disputate a avut loc în 1905 la Warehouaseman's Cricket Ground din St. Kilda Road, Melbourne. Ulterior turneul s-a jucat în mai multe oraşe: Melbourne (45 ediţii, permanent din 1972), Sydney (17), Adelaide (14), Brisbane (8), Perth (3) şi chiar în Noua Zeelandă (ediţiile din 1906 şi 1912).

✶ Iniţial turneul s-a numit "The Australasian Championships", apoi (din 1927) "The Australian Championship" şi, din 1969 "The Australian Open".

✶ Şi această a 89-a ediţie s-a disputat pe arena centrală ("Rod Laver Arena"), care are o capacitate de 15.000 de locuri, pe "Vodafone Aarena" (10.000 de locuri) şi pe alte zece terenuri alăturate.

✶ Organizatorii au pus "la bătaie" un total de 6.928.812 $ (creştere de 11,57%), defalcat astfel, în condiţiile în care, pentru prima oară în istorie, premiile acordate bărbaţilor vor fi egale cu cele ale jucătoarelor: 4.511.590 $ pentru probele de simplu (creştere de 10 la sută la bărbaţi şi de 15,8 la sută la femei); 1.503.700 $ pentru cele de dublu; 190.000 $ pentru cele de dublu mixt; 338.520 $ pentru calificări; 78.090 $ pentru "alte evenimente" şi 306.912 $ pentru diurnele competitorilor şi alte cheltuieli.

✶ Probele de simplu (bărbaţi şi femei). Câştigătorii - câte 415.000 $; finaliştii - câte 207.625 $; semifinaliştii - câte 103.950 $; sfertfinaliştii - câte 53.075 $; eliminaţi în "optimi" - câte 28.380 $; eliminaţi în turul al treilea - câte 16.225 $; eliminaţi în turul al doilea - câte 9.900 $; eliminaţi în turul 1 - câte 6.395 $.

✶ Probele de dublu (bărbaţi şi femei): Câştigătorii - câte 172.700 $; finaliştii - câte 86.350 $; semifinaliştii - câte 42.900 $; sfertfinaliştii - câte 21.450 $; eliminaţi în turul al treilea - câte 12.200 $; eliminaţi în turul al doilea - câte 6.600 $; eliminaţi în turul 1 - câte 3.712 $.

Proba de dublu mixt. Câştigătorii - 56.400 $; finaliştii - 28.200 $; semifinaliştii - 14.100 $; sfemifinaliştii - 6.500 $; eliminaţi în turul al doilea - 3.250 $; eliminaţi în turul 1 - 1.575 $.

Calificări (bărbaţi şi femei). Eliminaţi în ultimul tur - câte 4.030 $; Eliminaţi în turul al doilea - câte 2.015 $; eliminaţi în turul 1 - câte 1.007 $.

✶ Cele mai multe succese. Masculin: 13 - Adrian Quist (1936 - 1950): 3 la simplu şi 10 la dublu; Feminin: 21 - Margaret Court (1960-1973): 11 + 8 + 3.

✶ Câştigătorii ediţiei 2001: Andrei Agassi şi Jennifer Capriati (SUA).

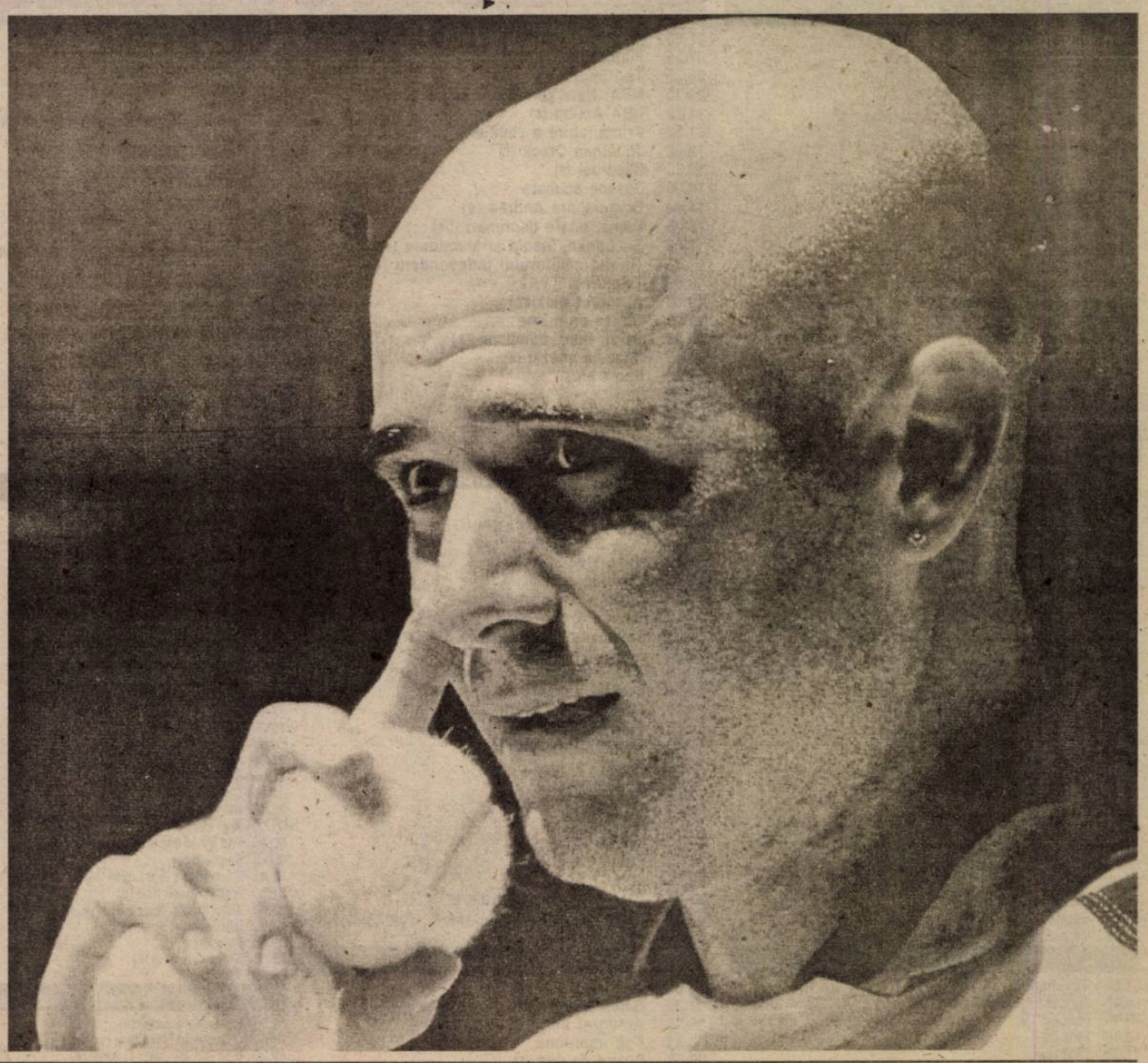

Cine n-are tineri... să-i cumpere!

Faptul că Manchester United este considerat cel mai bogat club din lume are o strânsă legătură cu politica de dezvoltare şi de promovare a imaginii campioanei Angliei. "Diavolii roşii" au peste 20 milioane de fani în afara graniţelor Regatului, iar deplasarea echipei peste hotare produce isterie printre fani, chiar dacă este vorba de Australia, Canada sau Singapore.

Alex Ferguson, managerul campioanei Angliei, este convins că are un avantaj în faţa rivalelor din Premier League prin politica de descoperire şi "şlefuire" a tinerelor talente. În vara anului 2002, când va renunţa la actualul post, Ferguson urmează să devină coordonatorul unui program prin care clubul Manchester United urmăreşte să-şi deschidă centre de pregătire a tinerilor în întreaga lume. Africa de Sud, Australia, Canada şi China reprezintă priorităţile "Diavolilor roşii", care nu vor avea decât de câştigat de pe urma acestui plan.

Ronnie Wallwork, Danny Higginbotham şi Luke Chadwick sunt trei dintre jucătorii pe care Ferguson i-a trimis la pregătire în Belgia, sub culorile lui Antwerp. De asemenea, relaţiile cu suedezii de la IFK Göteborg sunt excelente, iar Quinton Fortune a fost adus de la o echipă din Africa de Sud care poartă numele de Fortune United şi care a copiat până şi echipamentul "părinţilor adoptivi". Dacă adăugăm aici şi ţările în care clubul are magazine de prezentare, putem spune că Manchester United are conexiuni în întreaga lume, din Irlanda până în Australia şi din Canada până în China.

Într-o oarecare măsură, Manchester United a copiat modelul pe care Ajax Amsterdam îl practică din 1990 încoace. Gruparea la care evoluează şi Cristi Chivu are o adevărată reţea de descoperitori ai tinerelor talente din întreaga lume. Tinerii sunt apoi aduşi la celebra şcoală din Amsterdam, unde sunt prgătiţi pentru a deveni vedete. Mai nou, Ajax "pescuieşte" prin apele australiene, iar în Africa de Sud şi-a format un club-satelit, Ajax Spurs.

Feyenoord a deschis o şcoală de fotbal în America de Sud, iar rezultatele nu au întârziat să apară. Atacantul argentinian Andre Cruz, în prezent la Bologna, este un produs al celor de la Feyenoord.

În Franţa, lucrurile stau mult mai simplu. Cluburi precum Nantes şi Auxerre deţin cele mai bune centre de copii şi juniori. Francezii nu sunt interesaţi să depăşească graniţele Hexagonului, pentru că primesc destulă "marfă" de calitate din fostele colonii franceze, care apoi devin vedete ale fotbalului mondial, percum Desailly, Karembeu sau Lama.

Formula 1

Cum i-a suflat Schumi prietena lui Frentzen

Corinna îl poreclise pe viitorul ei soţ "Spărgătorul de nuci". Ea a stricat prietenia dintre doi mari piloţi, trecând din braţele unuia în ale călulalt

Michael Schumacher şi Heinz-Harald Frentzen s-au născut şi au copilărit la numai câteva zeci de kilometri distanţă unul de celălalt. Michael la Karpen, Heinz la Gladbach Reydt. În 1980, când Frentzen avea 13 ani, iar Schumi 12, cei doi au concurat pentru prima oară unul împotriva celuilalt, pe pista de karting din Kepren. A câştigat primul, ceea ce Michael, considerat copilul-minune al sporturilor cu motor din regiune, nu a uitat. "De atunci suntem rivali", a declarat Frentzen.

Prieteni buni

Totuşi, cei doi au rămas şi prieteni. Deseori, Michael traversa dealurile pe bicicleta sa, parcurgând 40 de kilometri pentru a-şi vizita amicul. Heinz-Harald îl însoţea înapoi acasă, la întoarcerea în Karpen, şi rămânea să doarmă la familia Schumacher. Într-o zi, Frentzen i-a făcut cunoştinţă lui Michael cu prietena lui, Corinna, care lucra la un birou de vânzări. Lui Schumi fata i-a plăcut, deşi ştia că nu avea nici o şansă. Totuşi, i-a făcut câteva complimente, care şi-au atins ţinţa. Ea îl poreclise pe Schumi "Spărgătorul de nuci".

"Eşti prea lent pentru mine"

În sport, Frentzen era mereu cu un pas înainte prietenului său. În 1981, a devenit campion al Germaniei la karting, ceea ce a reuşit, trei ani mai târziu, şi Michael. La sfârşitul anului 1897, ei s-au luptat pentru un loc în echipa Opel Lotus. A câştigat Heinz-Harald, care, după ce a coborât din maşină, i-a aruncat lui Michael, în faţa tuturor, cuvintele: "Eşti prea lent pentru mine". Atunci, Michael s-a luptat în public cu lacrimile, ceea ce nu s-a mai întâmplat până la cursa de la Monza, de anul trecut.

În 1989, cei doi concurau în Formula 3. Pe circuitul din Salzburg, însă, Schumi a intrat în Frentzen, năruind şansele acestuia la titlu. "Încă de atunci, Michael nu ştia să piardă", a povestit Heinz mai târziu. În 1990, amândoi au fost angajaţi de echipa de Formula 3 a firmei Mercedes. "Aveau timpi aproape identici. Frentzen părea mai talentat, dar Michael era mai hotărât", îşi aminteşte şeful teamului, Neerpasch.

În acele zile, Corinna era mereu alături de Heinz-Harald. Cu Schumi se întâlnea doar la petreceri. Câteva priviri schimbate, atâta tot...

Consideraţi a avea valori aproximativ egale, destinele lui Frentzen şi Schumacher au fost diferite. În timp ce primul s-a dus la o echipă care avea să se scufunde încet-încet, în 1990, Schumi a fost invitat la un test de echipa de Formula 1 Jordan. Deşi intrase în "Marele Circ", Schumi îşi petrecea vremea tot la paddock-ul piloţilor de Formula 3. După o cursă, Schumi a plimbat-o pe Corinna pe circuit cu scuterul. Apoi s-au întâlnit la un banchet. "Am început să suspectez ce se întâmplă când am văzut că ea devenise brusc interesată de Formula 1", avea să povestească Frentzen.

Unul vindea sicrie, celălalt câştiga curse

La Marele Premiu al Mexicului din 1992, Michael a apărut la braţ cu Corinna. "Ia te uită, ce prietenă frumoasă are prietenul meu!", a comentat amar Frentzen. "Nu mai erau împreună când a devenit iubita mea", s-a justificat Schumacher. Punctul de vedere al lui Frentzen: "Avusesem o banală ceartă, atâta tot". Acel an a fost dezastruos pentru Heinz-Harald, care a renunţat un timp la curse. Frentzen vindea sicrie la firma tatălui său, Schumacher se lupta cu Senna... Cei doi şi-au vorbit din nou de abia în 1996, când au avut un duel pe pistă şi Schumacher i-a cerut explicaţii lui Frentzen. "Acum, Heinz este cel mai periculos inamic al meu", a declarat atunci Michael. "Pentru mine nu contează atât de mult să câştig o cursă, cât să o termin înaintea lui Schumacher", afirma Frentzen.

Michael s-a însurat cu Corinna în august 1995 şi împreună au doi copii. Anul trecut, Frentzen s-a căsătorit şi el, într-o ceremonie discretă, cu Tanja Nigge. La câteva zile după aceea, îi lua apărarea lui Schumacher, acuzat la o şedinţă a piloţilor de pilotaj agresiv. Rana se închisese.

TV ROMÂNIA

Luni, 5 februarie

07.00 Telematinal
09.00 Jurnal regional
09.40 Femeia diabolică (f/r)
11.20 Ştirile de sâmbăta asta (r)
11.50 Divertisment (r)
13.00 Teleenciclopedia (r)
14.00 Jurnalul de prânz
14.15 CiberFan
14.30 Pro Patria
15.30 Becker (s)
16.00 Cronica
17.30 George şi Leo (s)
18.00 Corect!
18.10 Seniorii cetăţii
19.00 Info-Mania
19.10 Avanpremieră. Ştiri
19.15 Pasiuni (s)
20.00 Jurnal. Meteo
20.35 Sport
20.40 Guvernul se prezintă
20.50 Iartă-mă!
21.50 Amprente
22.00 Naţional TV Bingo Liberty

Marţi, 6 februarie

07.00 Telematinal
09.00 Jurnal regional
09.40 Practic TV
10.30 TV Cluj
11.20 TV Iaşi
12.10 TV Timişoara
13.00 Ora G (r)
14.00 Jurnalul de prânz
14.15 CiberFan
14.30 Puncte cardinale
15.00 Becker (s)
16.00 Puncte cardinale
16.30 Cronica
17.00 George şi Leo (s)
18.00 Corect!
18.10 Pentru dvs., Doamnă!
19.00 Info-Mania
19.10 Avanpremieră. Ştiri
19.15 Pasiuni (s)
20.00 Jurnal. Meteo
20.40 Sport
20.45 Guvernul se prezintă
20.55 Ador încurcăturile (SUA, 1994)
23.00 Şapte zile (s)
23.55 Jurnalul de noapte
00.10 Economia
00.55 Vă place opera?

Miercuri, 7 februarie

07.00 Telematinal
09.00 Jurnal regional
19.40 Practic TV
10.30 TVR Cluj
11.20 TVR Iaşi
12.10 TVR Timişoara
13.00 Tezaur folcloric (r)
14.00 Jurnalul de prânz
14.15 CiberFan
14.30 TVR Craiova
15.30 Becker (s)
16.00 Panorama
17.30 George şi Leo (s)
18.00 Corect
18.10 Impas în doi
19.00 Info-Mania
19.10 Avanpremieră. Ştiri
19.15 Pasiuni (s)
20.00 Jurnal. Meteo
20.40 Sport
20.45 Guvernul se prezintă
20.55 Recurs la morală
22.25 Cu ochii'n patru
23.25 Jurnalul de noapte
23.40 Un român la Singapore
00.15 Lumea dansului

Joi, 8 februarie

07.00 Telematinal
09.00 Jurnal regional
09.40 Practic TV
10.30 TVR Cluj
11.10 TVR Iaşi
11.50 TVR Timişoara
12.30 Recurs la morală (r)
14.00 Jurnalul de prânz
14.15 CiberFan
14.30 Drepturile omului
15.30 Becker (s)
16.00 Convieţuiri
17.30 George şi Leo (s)
18.00 Corect
18.10 Medicina pentru toţi
19.00 Info-Mania
19.10 Avanpremieră. Ştiri
19.15 Pasiuni (s)
20.00 Jurnal. Meteo
20.40 Sport
20.45 Justiţiarii (s)
21.45 Reflecţii rutiere
22.00 Academia de presă
23.05 Jurnalul de noapte
23.20 Martorul tăcut (s)
00.50 Concert la castelul Hofburg, din Viena

Vineri, 9 februarie

07.00 Telematinal
09.00 Jurnal regional
09.40 Practic TV
10.30 TVR Cluj
11.20 TVR Iaşi
12.10 TVR Timişoara
13.10 Medicina pentru toţi (r)
14.00 Jurnalul de prânz
14.15 CiberFan
14.30 Garantat 100% (r)
15.30 Trupa de şoc (r)
16.30 Tribuna partidelor...
17.00 Fereastră spre America
17.30 George şi Leo (s)
18.00 Corect!
18.10 O vedetă... populară
19.00 Info-mania
19.10 Avanpremieră. Ştiri
19.15 Pasiuni (s)
20.00 Jurnal. Meteo
20.40 Sport
20.45 Viaţa se schimbă (Italia, 2000)
22.25 Varietăţi
23.25 Jurnalul de noapte
23.40 Profesioniştii
00.40 Rock la miezul nopţii

tvr2

Luni, 5 februarie

07.00 Familia Porter (s.r)
07.25 Piatra magică (s/r)
08.35 Toţi împreună
09.20 NBA: New York-L.A. Lakers (r)
11.25 NBA Action (r)
11.55 Prima iubire a vedetelor (do)
12.40 Jonathan Creek (r)
13.30 Răscruci (r)
14.00 Desene animate
14.40 Domnişoara Andrea (s)
15.35 Mamă, tata e deprimat! (f/r)
17.05 Sri Lanka, insula strălucitoare (do)
17.35 Ghidul călătorului independent (do)
18.30 Telejurnal TVR2
19.00 Autograf muzical
19.20 Lumea de mâine
20.25 Băieţi buni, băieţi răi (s)
21.15 Obsesia vitezei
22.00 Sport plus
22.45 Ştiri
22.50 Ştiri bancare şi bursiere
23.00 Teatru TV: Idiotul
00.40 TVM. Mesager

Marţi, 6 februarie

07.00 Familia Porter (s/r)
07.30 Băieţi buni, băieţi răi (r)
08.35 Toţi, împreună
09.25 Veni, video, vici! (r)
09.45 Obsesia vitezei (r)
10.35 În numele sportului (r)
11.10 Sport Plus (r)
12.05 Televiziunea, dragostea mea (r)
12.55 Sri Lanka (r/do)
13.25 Tribuna partidelor parlamentare
13.55 Desene animate
14.40 Domnişoara Andrea (s)
15.35 Trupa DP2
17.10 Călătorind prin ţară
17.40 Familia şi legea (s)
18.30 Telejurnal TVR 2
19.00 Autograf muzical
19.20 Ferma (r)
20.25 Băieţi buni, băieţi răi (s)
21.15 Pragul de sus
22.40 Ştiri
22.45 Ştiri bancare şi bursiere
22.50 Domnişoara Aurica (dramă, România, 1986)
00.20 TVM Mesager

Miercuri, 7 februarie

07.00 Tip-Top, Mini-Top (r)
07.30 Băieţi buni, băieţi răi (s/r)
08.15 Autograf muzical (r)
08.35 Toţi împreună
09.40 Pragul de sus (r)
11.15 Călătorind prin ţară (r)
11.50 Domnişoara Aurica (f/r)
13.25 Cronici votive (r)
14.00 Desene animate
14.40 Domnişoara Andrea (s)
15.30 Ştiri
15.35 Trupa DP2
17.10 Mit şi istorie (I)
17.40 Familia şi legea (s)
18.30 Telejurnal TVR 2
19.00 Autograf muzical
19.20 Paralele inegale (r)
20.25 Băieţi buni, băieţi răi (s)
21.15 Pe muchie de cuţit
22.10 Afaceri la cheie
22.25 E dreptul tău
22.40 Ştiri
22.45 Ştiri bancare şi bursiere
22.50 Conştiinţă încărcată (SUA, '93)
00.25 TVM Mesager

Joi, 8 februarie

07.00 Arca lui Noe (do/r)
07.30 Băieţi buni, băieţi răi (r)
08.15 Autograf muzical (r)
08.35 Toţi împreună
09.40 Pe muchie de cuţit (r)
10.35 Afaceri la cheie (r)
10.50 E dreptul tău
11.20 Mit şi istorie (r)
11.50 Conştiinţă încărcată (f/r)
13.25 Tribuna partidelor...
13.55 D.a.
14.40 Domnişoara Andrea (s)
15.35 Trupa DP2
17.10 Din goana trenului (do)
17.35 Puls 2001
18.30 Telejurnal TVR 2
19.00 Autograf muzical
19.15 O lume şi farmecul ei
19.45 Teatru ţigănesc
20.30 Fascinaţie şi magie
21.15 Ora adevărului
22.40 Ştiri
22.45 Ştiri bancare şi bursiere
22.50 Capcane (Cehia, 1989)
00.55 TVM. Mesager

Vineri, 9 februarie

07.00 Arta apărării (r)
07.30 D.a. (r)
08.20 Autograf muzical (r)
08.35 Toţi, împreună
09.25 Ora adevărului (r)
11.00 Puls 2001 (r)
11.45 Capcane (f/r)
13.55 D.a.
14.40 Domnişoara Andrea (s)
15.30 Ştiri
15.35 Trupa DP2
17.00 Povestiri cu Internet neaşteptat (r)
17.30 Spectacolul lumii (r)
18.00 Reforma la bani mărunţi
18.30 Telejurnal TVR2
19.00 Vizionari ecologişti (do)
19.35 Samuraiul (s)
20.25 Misiune pe chei (s)
21.15 D'ale lu' Mitică
22.15 Dezastre (do)
22.45 Ştiri
22.50 Ştiri bancare şi bursiere
23.00 Misiune de urmărire (SUA, 1993)
00.35 TVM Mesager

PRO TV

Luni, 5 februarie

07.00 Prieteni pe viaţă (s)
08.00 Detectiv la New York (primul ep.)
10.00 Tânăr şi neliniştit (s/r)
10.45 Ally McBeal (s/r)
11.30 Bebe (s)
12.00 Doctorul Popaul (com. neagră Franţa, Italia 1972)
13.50 Ochi pentru ochi (f/r)
16.00 Tânăr şi neliniştit (s)
16.55 Jocuri magice
17.00 Ştirile Pro TV
17.40 Sens unic
17.45 Teo
19.00 Ştirile Pro TV
20.00 Teroare la magazin (Germania-SUA 1998)
21.55 Ştirile Pro TV
22.00 Urmărire generală
22.30 Avocaţii (s)
23.30 Ştirile Pro TV
00.00 X şi Zero
00.05 Pro TV te ascultă ce vezi
00.15 Seinfeld (s)
00.45 Răzbunare fără limite (s)
01.45 Nebun după tine (s)
02.15 Doctorul Popaul (f/r)
04.15 Bebe (r)
04.45 Knigth Rider supercomando (s)
05.45 Teo (r)

Marţi, 6 februarie

07.00 Prieteni pe viaţă (s)
08.00 Detectiv la New York (s)
09.00 Une femme dans la foret (s)
10.00 Tânăr şi neliniştit (s/r)
11.00 Răzbunare fără limite (r)
12.00 Bebe (s)
12.20 Nunta (SUA, 1998, prima parte)
14.15 Teroare la magazin (f/r)
16.00 Tânăr şi neliniştit (s)
16.55 Jocuri magice
17.00 Ştirile Pro TV
17.40 Sens unic
17.45 Teo
19.00 Ştirile Pro TV
20.00 Expertul (s)
21.00 Spitalul de urgenţă (s)
21.55 Ştirile Pro TV
22.00 Chestiunea zilei
23.45 Ştirile Pro TV
00.00 X şi Zero
00.05 Pro TV te ascultă ce vezi
00.15 Seinfeld (s)
00.45 Răzbunare fără limite (s)
01.30 Nebun după tine (s)
02.00 Viaţă dublă (Marea Britanie/SUA 1986)
04.00 Ştirile Pro TV
04.30 Bebe (r)
05.00 Knight Rider... (s)
06.00 Teo (r)

Miercuri, 7 februarie

07.00 Prieteni pe viaţă (s)
08.00 Detectiv în New York (s)
09.00 Une femme dans la foret (s)
10.00 Tânăr şi neliniştit (s/r)
10.50 Răzbunare fără limite (r)
11.45 Bebe (s)
12.15 Singuraticul (Canada 1991)
14.10 Fitz (s)
15.10 Expertul (s/r)
16.00 Tânăr şi neliniştit (s)
16.55 Jocuri magice
17.00 Ştirile Pro TV
17.40 Sens unic
17.45 Teo
19.00 Ştirile Pro TV
20.00 Moştenitorul pierdut (Marea Britanie 1993)
21.55 Ştirile Pro TV
22.00 Chestiunea zilei
23.45 Ştirile Pro TV
00.00 X şi Zero
00.05 Pro Tv te ascultă ce vezi
00.05 Seinfeld (s)
00.45 Răzbunare fără limite (s)
01.30 Nebun după tine (s)
02.00 Chestiunea zilei (r)
03.45 Un adolescent cu greutate (SUA, '95)
05.15 Knight Rider supercomando (s)
06.00 Teo (r)

Joi, 8 februarie

07.00 Prieteni pe viaţă (s)
08.00 Detectiv la New York (s)
09.00 Une femme dans la foret (s)
10.00 Tânăr şi neliniştit (r)
11.00 Răzbunare fără limite (r)
12.00 Bebe (s)
12.20 Day Dreamer (acţiune, SUA)
14.15 Moştenitorul pierdut (f/r)
16.00 Tânăr şi neliniştit (s)
16.55 Jocuri magice
17.00 Ştirile Pro TV
17.40 Sens unic
17.45 Teo
19.00 Ştirile Pro TV
20.00 Pachetul (SUA, 1989)
21.55 Ştirile Pro TV
22.00 Chestiunea zilei
23.45 Ştirile Pro TV
00.00 Zero
01.00 Pro Tv te ascultă ce vezi
01.05 Seinfeld (s)
01.30 Răzbunare fără limite (s)
02.00 Nebun după tine (s)
03.00 Psihic ucigaş (SUA 1986)
05.00 Knight Rider (s)
06.00 Teo (r)

Vineri, 9 februarie

07.00 Robery Under Arms (primul ep.)
09.00 Totul este relativ (primul ep.)
10.00 Tânăr şi neliniştit (r)
11.00 Răzbunare fără limite (r)
12.00 Bebe (s)
12.30 Lovitura (Marea Britanie, 1984)
14.15 Pachetul (f/r)
16.00 Tânăr şi neliniştit (s)
16.55 Jocuri magice
17.00 Ştirile Pro TV
17.40 Sens unic
17.45 Teo
19.00 Ştirile Pro TV
20.00 Vineri seara ne distrăm
22.30 Ştirile Pro TV
22.35 O familie de poliţişti (poliţist, SUA, '95)
00.10 X şi Zero
00.15 Pro TV te ascultă ce vezi
00.20 Seinfeld (s)
00.50 Orfanii (Germania/Franţa, 1997)
02.45 Vineri seara ne distrăm (r)
05.00 Knight Rider.... (s)
06.00 Teo (r)

TELEVIZIUNEA antena

Luni, 5 februarie

07.00 Observator
08.00 'Neaţa
11.00 Exploratorii viselor (s)
12.00 Prezentul simplu
13.00 Ştiri
13.15 A treia planetă de la Soare (s)
13.35 Brigada mobilă (r)
14.00 Orient Expres (r)
16.00 Zile din viaţa noastră (s)
17.00 Ştiri
17.20 Te voi iubi mereu (s)
19.00 Observator
20.00 Al treilea geamăn (thriller, Canada 1997, ultima parte)
22.00 Marius Tucă Show
23.00 Observator
23.30 Noaptea târziu cu Mircea Badea
00.30 Navarro (s)
02.00 Dragostea învinge (s)
02.45 Între Nord şi Sud (s)
04.30 Ape liniştite (s)

Marţi, 6 februarie

07.00 Observator
08.00 'Neaţa
11.00 Exploratorii viselor (s)
12.00 Operaţiunea Balul (SUA 1957)
13.00 Ştirile amiezii
13.15 Operaţiunea Balul (partea a doua)
14.00 Al treilea geamăn (f/r)
16.00 Zile din viaţa noastră (s)
17.00 Ştiri
17.20 Te voi iubi mereu (s)
19.00 Observator
20.00 O fată, doi băieţi, trei posibilităţi (SUA,1994)
22.00 Marius Tucă Show
23.00 Observator
23.30 Noaptea târziu cu Mircea Badea
00.30 Navarro (s)
02.00 Dragostea învinge (s)
02.45 Între Nord şi Sud (s)
04.30 Ape liniştite (s)

Miercuri, 7 februarie

07.00 Observator
08.00 'Neaţa
11.00 Exploratorii viselor(s)
12.00 Căutarea (western '76)
13.00 Ştiri
13.15 Căutarea (partea a doua)
14.00 Vijelia albă (SUA 1996)
16.00 Zile din viaţa noastră (s)17.00 Ştiri
17.20 Te voi iubi mereu (s)
19.00 Observator
20.00 Viu sau mort (acţiune, 1996)
22.00 Marius Tucă Show
23.00 Observator
23.30 Noaptea târziu cu Mircea Badea
00.30 Navarro (s)
02.00 Intrigi în Paradis (s)
02.45 Între Nord şi Sud (s)

Joi 8 februarie

07.00 Observator
08.00 'Neaţa
11.00 Exploratorii viselor (s)
12.00 Căutarea II (SUA, 1976, partea I)
13.00 Ştiri
13.15 Căutarea II (partea a II-a)
14.00 Mania grandorii (Franţa, 1971)
16.00 Zile din viaţa noastră (s)
17.00 Ştiri
17.20 Te voi iubi mereu (s)
19.00 Observator
19.50 Din dragoste
21.30 Brigada mobilă
22.00 Marius Tucă Show
23.00 Observator
23.30 Noaptea târziu cu Mircea Badea
00.30 Navarro (s)
02.00 Intrigi în Paradis (s)
02.45 Între Nord şi Sud (s)

Vineri, 9 februarie

07.00 Observator
08.00 'Neaţa
11.00 Exploratorii viselor (s)
12.00 Din dragoste (r)
13.00 Ştiri
13.15 Din dragoste (r)
14.00 Omul din grotă (1981)
16.00 Zile din viaţa noastră (s)
17.00 Ştiri
17.20 Te voi iubi mereu (s)
19.00 Observator
20.00 Antiglonţ (acţ., 1988)
21.30 Pericol iminent (s)
22.15 Stargate (s)
23.00 Observator
23.30 Noaptea târziu...
00.30 TeleEurobingo 2
01.30 TNT (1997)

Box/ In aqua forte

La noi, ca la nimeni...

S-a împământenit obiceiul la noi să distrugem lucrurile care merg bine, indiferent că este vorba despre industrie, agricultură, cultură sau sport, indiferent că acest lucru se face cu bună ştiinţă sau nu. Acest articol vrea să tragă un ultim semnal de alarmă şi să-i oprească acum, până nu este prea târziu, pe cei care vor să distrugă şi ultimul bastion al boxului sibian, pe cei care vor să pună bețe în roate activităţii pugilistice de la secţia de box a Clubului Municipal Sibiu.

Secţia de box a CSM-ului a avut rezultate remarcabile în ultimii ani, culminând cu câştigarea în premieră, anul trecut, a titlului de campion naţional de tineret, prin Gheorghe Greuruş. Dar să trecem în revistă toate rezultatele obţinute de boxerii acestui club, din anul 1995, an din care s-au ocupat de pregătirea lor antrenorii Gheorghe Niţă şi Emil Bihorean, şi până acum.

În această perioadă, Clubul Sportiv Municipal Sibiu a avut 14 finalişti în campionatele naţionale, cu un număr de 30 de participări (deci o medie de 5 participări pe an în finalele campionatului naţional !), după cum urmează: ✶ câte 4 participări -Gheorghe Greuruş şi Marius Lăcătuş ✶ câte 3 participări - Sebastian Rânjeu şi Adrian Bleoca ✶ câte 2 participări - Lucian Ban, Robert Zelch, Francisc Giurcă şi Ion Curtuşan ✶ câte o participare - Romică Dumitraş, Lucian Călin, Adrian Panainte, Narcis Lăcătuş, Ovidiu Berciu, Gheorghe Lende, Claudiu Bănică şi Ciprian Bulgaru.

În urma acestor participări în finalele campionatelor naţionale un număr de 9 pugilişti au reuşit să cucerească 13 medalii, după cum urmează: ✶ 3 de aur - Lucian Călin (1996), Adrian Bleoca (1999) şi Gheorghe Greuruş (2000) ✶ 2 de argint - Robert Zelch (1997) şi Adrian Bleoca (1998) ✶ 8 de bronz - Lucian Ban (1995), Sebastian Rânjeu (1995 şi 1997), Robert Zelch (1997), Marius Lăcătuş (1997 şi 1999), Gheorghe Lende (1999) şi Ciprian Bulgaru (2000).

Datorită acestor rezultate, boxerii Robert Zelch, Lucian Călin, Marius Lăcătuş şi Gheorghe Greuruş au fost cooptaţi în loturile naţionale (la ora când scriu aceste rânduri Adrian Bleoca participă la Galaţi la un turneu de calificare pentru formarea lotului naţional de cadeţi care va reprezenta România la Campionatele Europene din acest an la această categorie de vârstă). De remarcat este faptul că Gh. Greuruş este primul boxer legitimat la un club sibian care a participat la un Campionat mondial (Argentina - 1998). Se mai poate remarca şi faptul că, datorită rezultatelor lor (conform Buletinului Informativ al FR de Box), sportivii Gh. Greuruş, Marius Lăcătuş şi Robert Zelch au categoria I de clasificare, iar CSM, datorită medaliei de aur şi a celei de bronz cucerite în Campionatele naţionale din anul trecut, a ocupat locurile 19-20 în clasamentul general al secţiilor de box din România la Campionatele naţionale de cadeţi, juniori, tineret şi seniori pe anul 2000. Putem să mai trecem în dreptul rezultatelor remarcabile ale acestui club şi faptul că în prima ediţie a Cupei României la Box, care a avut loc în anul 2000, a avut trei finalişti, şi anume Marius Lăcătuş, care a cucerit medalia de argint, Gh. Greuruş şi Francisc Giurcă. Aceste rezultate de excepţie ne fac să ne mândrim cu pugiliştii de la CSM Sibiu, dar puţini ştiu în ce condiţii au fost ele obţinute. Trebuie să remarcăm mai întâi starea de ruină în care se afla sala de antrenamente, care era inundată la fiecare ploaie. Dar, datorită şi unor sponsori mărinimoşi, s-a făcut izolarea plafonului (pentru acest lucru s-au folosit zeci de saci de ciment şi un volum de muncă extraordinar), apoi s-a trecut la zugrăvirea şi vopsirea sălii, reamenajarea şi reutilarea vestiarului, a duşurilor şi a toaletei, a aparatelor şi accesoriilor pentru antrenamente etc. Singurul lucru care îi mai lipseşte acestei săli este o mochetă, ceea ce necesită udarea podelei înainte de începerea antrenamentelor pentru a nu se ridica praful. Şi acum, când rezultatele boxerilor au fost peste aşteptări, când sala a fost renovată, vine o grupare de la culturism, care nici măcar nu aparţine de clubul CSM Sibiu, cerând să facă şi ei antrenamente în această sală, cerere ce a fost aprobată de unii factori de decizie. Trebuie să amintim aici că această sală a fost a secţiei de box de când a fost construită, ea fiind dată prin compensaţie datorită demolării vechii săli de antrenamente.

Antrenamentele boxerilor au loc în această sală după următorul program: grupa antrenorului Emil Bihorean de la orele 9-11 şi 15-17, iar grupa antrenorului Gh. Niţă de la orele 11-13 şi 17-19. Dacă s-ar accepta să facă antrenamente în această sală şi cei de la culturism ar trebui să se restrângă programul pugiliştilor, ceea ce i-ar face pe unii să renunţe la box din cauza imposibilităţii de a veni la antrenamente între alte ore decât cele care sunt fixate acum, deoarece nu cred că cei de la culturism şi-ar face antrenamentele înainte de ora 9 sau după ora 19. Şi chiar dacă ei, prin absurd, ar accepta acest program, ar trebui să utileze sala cu o mulţime de aparate specifice activităţilor lor, ceea ce ar duce la imposibilitatea desfăşurării antrenamentelor boxerilor care nu au spaţiu excedentar, ba dimpotrivă. Şi atunci? De ce să distrugem ceva ce merge bine şi dă, pe deasupra, şi un randament peste aşteptări, pentru altceva care nu ştim cum va funcţiona (un culturist cu pretenţii nu se poate forma într-un an, doi) şi care nu este nici măcar disciplină olimpică.

Cer, atât în numele meu personal, cât şi al Comisiei Judeţene de Box Sibiu, în numele inimoşilor antrenori Gh. Niţă şi Emil Bihorean, în numele tuturor pugiliştilor care au lăsat râuri de transpiraţie în această sală, în numele celor 33 de participări în finalele campionatelor naţionale şi a Cupei României la Box din ultimii şase ani, în numele celor 14 medalii obţinute în această perioadă, dintre care trei de aur şi, nu în ultimul rând, în numele bunului simţ, să ne lăsaţi să ne continuăm această activitate prestigioasă fără a ne bate cuie în talpă şi fără a ne turna plumb în mănuşi. Cer acest lucru pentru că, după cum se ştie, lucrul amestecat...

Victor COCIU,
preşedintele Comisiei Judeţene de Box Sibiu

Fotbal

Divizia D la ora primului bilanţ

4. Una din cele mai vechi şi mai titrate combatante ale soccerului judeţean, Carpaţi Mecanica Mârşa - amintindune de perioada sa de glorie, din trecutul nu prea îndepărtat, când activa cu succes pe a doua scenă divizionară a ţării, dar şi depăşind nonşalant multiplele greutăţi materiale, generate de imposibilitatea puternicei sale unităţi economice patronatoare de a o sponsoriza în mod corespunzător, a avut şi în această primă parte a campionatului actual o prestaţie deosebit de onorantă, încheind sezonul autumnal cu un bilanţ remarcabil, constând din 13 biruinţe, un egal, două eşecuri, 69 goluri înscrise (un veritabil record al turului) şi 22 primite. A înclinat surprinzător steagul la Sibiu şi Dumbrăveni, în faţa proaspetelor promovate Arsenal 95 Redal şi Progresul, după două confruntări sensibil echilibrate, în care nu a fost cu nimic inferioară adversarelor sale, unica remiză - şi aceea albă - obţinând-o pe terenul unsprezecelui universitar, în trecutul sezon competiţional, component al diviziei C.

Lotul nu prea numeros dar selectat cu multă răbdare şi deosebită migală din rândurile foştilor copii şi juniori, crescuţi şi iniţiaţi în tainele şi subtilităţile acestui iubit sport, pe cele 3 terenuri ale coloniei muncitoreşti din vecinătatea Avrigului, s-a dovedit extrem de omogen, dârz, ambiţios şi puternic, elevii pregătiţi, cu competenţă şi seriozitate de temperamentalul antrenor C. Barbu, secondat de mulţi ani pe banca tehnică, de mai calmul C. Armenean, au practicat în majoritatea partidelor un joc de fotbal judicios gândit şi corect elaborat, coerent, cursiv, suficient de dinamic şi deseori spectaculos, graţie multiplelor raiduri ofensive declanşate la buturile rivale. În ciuda numeroaselor pierderi suferite, cauzate de plecarea prin transfer a unor tineri combatanţi talentaţi la formaţii din eşaloanele superioare, unde toţi s-au integrat perfect, unsprezecele din Mârşa a rămas încă suficient de viguros, pentru a aspira îndreptăţit - cu +19 în clasamentul adevărului - şi în acest an, la cucerirea titlului. Ca şi în anterioarele sezoane şi în această toamnă echipa s-a dovedit extrem de disciplinată. În cele 17 runde n-a înregistrat nici un jucător eliminat, 10 componenţi ai lotului contabilizând doar 28 cartonaşe galbene. Cei mai aprigi colecţionari de avertismente (A. Stoica cu 5, M. Cuc şi C. Iliescu, fiecare cu câte 4) efectuând, pentru cumul, câte o etapă de suspendare.

Nu mai puţin de o duzină de jucători din lot semnează cele 69 goluri marcate partenerilor de întrecere. Cel mai prolific s-a dovedit percutantul I. Ionuţ cu 19 reuşite, urmat de M. Grigore cu 16, A. Stoica 7, A. Nedelcu 6, V. Burciu 5, M. Cuc şi G. Spătaru, fiecare cu câte 4, C. Baltag, I. Stoişor, M. Sutö şi M. Hodorogea, fiecare cu câte una.

Iată şi cei 16 componenţi ai lotului din care mentorul tehnic C. Barbu şi-a ales unsprezecele trimis în bătălii: L. Bolotă şi C. Urian (portari), M. Băzăvan, C. Baltag, V. Burciu, M. Cuc, C. Coşoveanu, M. Grigore, M. Hodorogea, I. Ionuţ, C. Iliescu, A. Nedelcu, G. Spătaru, A. Stoica, I. Stoişor şi M.Sutö, jucători de câmp.

O altă tradiţională, cunoscută şi respectată componentă a diviziei D, abonată permanent în finalele de sezon, la unul din cele trei locuri ale podiumului de premiere, Sparta Mediaş, conform aşteptărilor, dar mai ales în urma excelentelor evoluţii etalate în cele 17 etape, a ocupat absolut meritat locul trei din top, cu următoarea linie de clasament: 17 12 2 3 59-17 38 p.

Deşi conducerile asociaţiei sportive şi secţiei de fotbal i-au asigurat condiţii mult mai bune de pregătire, refacere şi răsplătire a eforturilor decât în anteriorul an competiţional, tinerei formaţii medieşene nu i se poate reproşa în totalitate faptul că a cedat, după o luptă superbă, la Mârşa, şi surprinzător la Sibiu şi Dumbrăveni, în faţa noilor venite în acest eşalon. Absolut imputabile pot fi catalogate cele două remize realizate, pe propriul teren, în runda a patra (0-0), în compania textiliştilor cisnădieni şi în ultima etapă (4-4) în confruntarea cu unsprezecele din Agnita.

Redutabilul team din municipiul de pe malurile Târnavei, ce s-a dovedit în ultimii ani un excelent laborator în care s-au modelat şi lansat numeroase tinere talente, cu toate că a evoluat sub bagheta dirijorală a unui alt mentor tehnic (I. Duma), a rămas în continuare, fidel adept şi practicant al unui fotbal aerisit şi rapid, cu multiple pase dintr-o bucată, precise şi imprevizibile, urmate de cele mai multe ori, de atacuri percutante, furibunde şi devastatoare datorită unor subtile şi nu rare schimbări de direcţie, la acestea participând, cu excepţia portarului, absolut toţi jucătorii din teren.

Mai puţin lăudabilă se prezintă situaţia la capitolul disciplinar. În sezonul autumnal doi jucători (T. Dabai şi S. Szasz) au fost eliminaţi de pe teren, pentru greşelile comise fiecare a stat în tribună câte o etapă. A. Manta a văzut în ultima rundă de două ori cartonaşul galben, urmat apoi de cel roşu, care-l suspendă în prima etapă din retur. 12 componenţi ai lotului au agonisit o zestre de 25 cartonaşe galbene. Pentru cumul de avertismente 3 jucători au executat câte o etapă de suspendare (A. Manta, M. Popa şi C. Bunea).

Pe cele 56 goluri înscrise (partida Sparta-Romdor, în runda a 15-a a fost omologată de Comisia de competiţii cu 3-0, echipa sibiană neprezentându-se la Mediaş), şi-au pus semnăturile 11 jucători. Cele mai multe, 22, au fost realizate de S. Szasz (golgeterul turului). La mare distanţă se află M. Popa cu 11, C. Păucean 7, C. Bunea 6, T. Dabai 3, O. Cozac 2, A. Manta, S. Avram, K. Szoke, A. Varadi şi O. Noian, fiecare cu câte unul.

Puternica şi echilibrata echipă medieşeană cu +17 în topul adevărului şi, în continuare, cu un program avantajos, are şanse serioase de a deveni campioană şi a disputa partida de baraj pentru promovarea în eşalonul superior.

Iată lotul din care, în prima parte a campionatului, antrenorul I. Duma şi-a conturat, în majoritatea cazurilor, formaţia de bază: I. Nicolae, N. Praţa, D. Iolcan, T. Dabai, V. Tănese, O. Noian, A. Manta, C. Bunea, S. Avram, M. Popa. S. Szasz, C. Păucean. K. Szoke, A. Varadi, A. Deştean, O. Cozac, A. Zsold, E. Carculea, M. Corlaci, L. Dragoman şi A. Török. (va urma).

V.M.

Anelka a pălmuit un ziarist

Sebastien Tarrago, jurnalist al cotidianului francez "l'Equipe", a depus o plângere la comisariatul din Saint-Germain-en-Laye împotriva internaţionalului de la PSG, Nicolas Anelka. Motivul a apărut din altercaţia produsă între cei doi, după un antrenament al formaţiei pariziene, la care a asistat şi ziaristul respectiv. Anelka recunoaşte acuzaţia şi povesteşte: "Ca de obicei, când ies din vestiar, în preajmă sunt câţiva oameni de presă. Eu nu vorbesc. Niciodată. Ei ştiu acest lucru. Totuşi, cineva îmi adresează un <<Bună ziua>> agresiv. Nu îl bag în seamă, dar respectivul insistă, aşa că mă întorc la el şi îl întreb ce are. Îmi răspunde: <<Vorbeşti de respect, deci poţi să îmi răspunzi la salut>>. Eu nu îl cunosc, nici măcar nu ştiu pentru cine lucrează. Vorbesc doar cu cine vreau şi, foarte calm, îi spun ce gândesc. <<Nu te cunosc şi nu te plac>>. A început să mă insulte şi l-am întrebat dacă vrea să îl pocnesc. A continuat să mă provoace şi l-am lovit".

Tony Adams renunţă la naţională

După Alan Shearer, un alt simbol al reprezentativei Albionului preferă să se concentreze exclusiv asupra activităţilor de la club. Tony Adams (foto) a anunţat că renunţă la echipa naţională pentru a-şi prelungi cariera la Arsenal. În vârstă de 34 de ani, fundaşul englez recunoaşte că nu mai poate continua în acest ritm: "Am luat decizia de a-mi asculta organismul. Şi cum trebuia să renunţ la ceva, am ales echipa naţională. Nimeni de la Arsenal nu mi-a cerut să fac aşa ceva, însă eu mă simt obligat faţă de ei, pentru că s-au purtat excelent cu mine de-a lungul anilor. Sper să mai pot juca fotbal măcar doi ani şi îmi convine de minune să mă odihnesc în săptămânile în care sunt programate partidele internaţionale".

În ultimii ani, Tony Adams s-a confruntat cu mai multe accidentări serioase şi cu probleme la spate. Din cele 38 de meciuri jucate de Arsenal sezonul trecut în Premiere League, Adams nu a evoluat decât în 21. Ultimul meci jucat de el la echipa naţională a Angliei a fost cel cu Germania, din premilinariile CM 2002 (7 octombrie 2000). Adams a debutat în reprezentativă acum 14 ani şi a adunat 66 de selecţii, dintre care 13 în calitate de căpitan de echipă. El s-ar fi aflat, cu siguranţă, pe lista noului selecţioner, Sven Goran Eriksson, pentru amicalul cu Spania, programat luna viitoare.

Tribuna sporturilor

Fondat în 1990
Str. G. Coşbuc, nr. 38, 2400
Tel. 21.12.81; 43.31.93
Tel./Fax. 21.41.41

Editat de Casa de Presă şi Editură Tribuna
Tiparul executat la SC Tipotrib SRL

Consiliul de Administraţie
Emil David - director general
Mircea Biţu - director editorial
Vasile Tâlvan - director economic
Colectivul redacţional
Ovidiu Boica - şef departament
N.I. Dobra, Octavian Rusu, Mihai Bratu - seniori editori
Marius Ionescu, Mădălina Mănescu - reporteri
Ramona Popa, Victor Cociu, Puiu Stoica, Avram Beşoiu - colaboratori
Fred Nuss, Ioan Gliga, Vasile Cârdei - foto

"Dacă nu înota în dimineaţa finalei de 100 de metri, sigur făcea record mondial"

Laura Sachelarie, care o pregăteşte pe dubla campioană olimpică Diana Mocanu, explică de ce nu e în relaţii bune cu presa şi cum a încercat conducerea federaţiei s-o îndepărteze la Sydney de eleva sa.

După cele două titluri olimpice cucerite de tânăra de 16 ani Diana Mocanu (la 100 şi 200 m spate) presa a scris că brăileanca a fost surpriza Olimpiadei. Antrenoarea ei, Laura Sachelarie (33 ani), a fost iritată de cele afirmate, refuzând până mai ieri să acorde interviuri.

- Nu sunteţi în relaţii prea bune cu presa. Aveţi ceva împotriva jurnaliştilor?

- Da.

- Ce anume?

- E o chestie motivată. S-a tot scris despre mine că sunt turbată, dar nimeni nu a venit să mă întrebe de ce.

- De ce sunteţi supărată?

- Pentru că ziariştii, fără nici o excepţie, au spus că medaliile olimpice de aur ale Dianei Mocanu (n.r. la 100 şi 200 m spate) au fost un miracol. Asta e o dovadă de neprofesionalism. Aşa cum de lipsă de profesionalism consider că s-a dat dovadă şi la Gala Asociaţiei Presei Sportive, când Diana a fost prezentată ca fiind camopioană olimpică la 400 m spate. E o demonstraţie a lipsei de interes, iar eu cu asemenea jurnalişti nu voi discuta niciodată.

- Nu au fost o surpriză cele două medalii de aur?

- Dacă ziariştii ar fi urmărit un pic evoluţia rezultatelor înregistrate de Diana în ultimele luni, şi-ar fi dat seama că nu e absolut nici o minune. Cele două titluri olimpice au fost urmarea firească a muncii depuse de ea şi de mine. Ultimele şapte luni de zile înaintea Jocurilor Olimpice am fost în cantonament la Bucureşti, cu tot lotul de înot. În acest timp au sosit nişte ziarişti acolo, dar Diana a fost ca şi inexistentă pentru ei. Iar la Sydney s-a trezit toată lumea să spună că e o surpiză. Eronat, dintre toţi sportivii lotului român de înot, ea a progresat cel mai mult în lunile dinaintea Olimpiadei. Dar nimeni nu ne-a băgat în seamă pentru că eu cred că presa a fost dirijată de federaţie, în special de secretarul general de la acea vreme, Dan Ionescu.

Laura Sachelarie spune că a fost sigură de medalia de aur la 100 metri spate, dar cel mai tare a deranjat-o faptul că n-a avut prilejul să declare acest lucru înainte de Jocurile Olimpice.

- ProSport nu a fost dirijat de nimeni. Ştiţi că anul trecut o echipă a ziarului a făcut un reportaj chiar la Brăila, după ce Diana a doborât, la Campionatul Naţional, cinci recorduri în cinci zile.

- E adevărat. Dar, repet, m-a deranjat faptul că eu şi Diana nu am fost băgate deloc în seamă înainte de Olimpiadă. Pe mine nu mă interesează să-mi apară poza în ziare, nu sunt disperată să dau interviuri, dar cred că ar fi fost corect să fim întrebate şi noi cu ce speranţe plecăm la Sydney. Le-aş fi spus atunci ziariştilor că mergem la Sydney pentru medalia de aur în proba de 100 de metri spate. De asta eram sigură. Singura concurentă puternică a Dianei la această probă era japoneza (n.r. Mai Nakamura). De ea îmi era un pic teamă, dar am avut încredere în Diana. Apoi, jurnaliştii s-au supărat că nu am vrut să vorbesc. Rezultatul a fost că au scris că am alura unui lider de mişcare feministă, că vreau una din cele două maşini Ford Mondeo primite de Diana din partea Comitetului Olimpic Român şi că aş fi un zid între presă şi Diana.

- Încercaţi s-o protejaţi de presă?

- Nu. Încerc doar s-o apăr de lucrurile care-i pot dăuna, ca de exemplu, de anturaje dubioase. Pentru că eu am trecut prin asta şi am avut numai de pierdut. Am fost o sportivă rebelă, impertinentă, alintată. Dacă aş fi înţeles atunci lucrurile astea, aş fi înotat şi în ziua de azi. Diana e foarte tânără, e un om excepţional şi nu vreau să i se întâmple nimic rău.

Antrenoarea Dianei Mocani a primit o maşină de ziua ei, în urmă cu cinci ani, dar nu a păstrat-o pentru că nu îi plac automobilele

- Prin ea trăiţi o a doua viaţă sportivă?

- Da, dar una infinit mai frumoasă.

- Vreţi una dintre maşinile primte de Diana de la Comitetul Olimpic Român?

- În primul rând mie nu-mi plac maşinile. În al doilea rând nu-mi place Fordul Mondeo. În al treilea rând, ca antrenoare de dublă campioană olimpică am fost premiată de Comitetul Olimpic Român cu 60.000 dolari, deci aş putea să-mi cumpăr o maşină. În urmă cu trei ani am primit o moştenire consistentă deci o duc destul de bine financiar. Nu mă interesează nici una dintre maşinile Dianei. Apoi, în urmă cu cinci ani, de ziua mea am primit un autoturism cadou, pe care nu l-am păstrat.

- Păreţi un om arogant.

- E doar o aparenţă. Am îndurat atâtea răutăţi din partea federaţiei, în special, încât mi-am confecţionat un scut. Poate că uneori am avut nişte ieşiri mai dure, dar asta s-a întâmplat pentru că nu mai puteam suporta.

- Ce are federaţia împotriva dumneavoastră?

- Mai întâi, în timpul când am stat în cantonamentul preolimpic, de câte ori am încercat să zic ceva mi s-a tăiat macaroana, spunându-mi-se că sunt prea tânără, prin urmare nu am dreptul să vorbesc şi să zic mersi că merg la Olimpiadă. De parcă m-ar fi luat în plimbare, nu aş fi avut şi eu o sportivă calificată acolo. Apoi, cei din conducerea Federaţiei au încercat să facă în aşa fel încât, la Sydney, să nu stau în Satul Olimpic, împreună cu Diana. Eu şi cu antrenoarea atletei Ionela Târlea, Viorica Enescu, eram programate să locuim undeva, departe de Sat. Am făcut scandal, am vrut de 4 ori să părăsesc cantonamentul. L-am anunţat pe Dan Ionescu că voi merge până la Ion Ţiriac. De asta sunt necăjită pe presă, că n-a venit niciodată să întrebe ce am.

- Aţi avut probleme şi la Sydney?

- Bineînţeles. În dimineaţa zilei în care Diana avea finala de la 100 m spate, a venit Dan Ionescu şi a zis s-o înscriu în calificări la 200 m mixt. I-am explicat că e prea mult pentru ea, că trebuie să se concentreze numai asupra finalei. El mi-a răspuns că e oricum înscrisă din oficiu şi să se prezinte. M-am enervat îngrozitor. Am luat-o pe Diana şi i-am spus: "Fii atentă, nu te forţezi deloc. Te plimbi, nici măcar în cadrul camerei de televiziune să nu intri, aşa de departe să fii de celelalte. Nu am nevoie să te epuizezi". Aşa a făcut, fiindcă şi eu, şi Diana eram interesate să dea tot ce poate în finală. A reuşit să câştige, cu record olimpic, la doar 5 sutimi de secundă de cel mondial. Cu mâna pe inimă spun că, dacă nu ar fi fost obligată să înoate în cursul dimineţii, făcea record al lumii. Federaţia ne-a pus beţe-n roate.

- Din ce cauză credeţi că sunteţi marginalizată? Pentru că sunteţi femeie şi la doar 33 de ani, sunteţi cel mai titrat antrenor de înot din România?

- Nu cred că din cauza vârstei, am senzaţia că oamenii din federaţia noastră de specialitate sunt misogini.

- Sau din cauza faptului că, în rândul antrenorilor din lume, sunteţi considerată o persoană agreabilă?

- Nu m-am gândit la asta. Ideea e că există o tabără care e de partea federaţiei şi eu nu voi intra niciodată în această gaşcă. Probabil de aceea <<aripa federaţiei>> spune despre mine că sunt o cretină. Tot ce mă interesează este să încerc ca lucrurile care mă afectează să nu le transmit Dianei. Ea trebuie ferită de aceste mizerii.

- Sunteţi un om sensibil?

- Da, chiar dacă unora nu le plac.

- Există un lucru care vi s-a întâmplat în viaţă şi care v-a impresionat?

- Decesul bunicii mele, acum 3 ani. Ea m-a crescut. Era o femeie extrem de caldă, care emana bunătate. Şi acum când mi-e foarte greu, mă gândesc la ea. Îi văd chipul, avea o faţă luminoasă, cu un zâmbet extraordinar de liniştitor. Ea este modelul meu în viaţă, amintirea ei mi-a dat putere să continui în momentele cele mai grele ale carierei. În plus, de la ea ştiu să gătesc.

- Gătiţi?

- Da, pentru că sunt o mare gurmandă. Nu prea am eu timp de stat în bucătărie, dar îmi place să pregătesc în special câteva feluri săseşti. Bunica mea a fost săsoaică. Gătitul este, de altfel, singurul meu hobby. Mă relaxează ca şi cititul şi ascultatul muzicii.

- Pentru acest an ce vă doriţi?

- Ca Diana şi cu mine să fim sănătoase, să facem împreună aceeaşi echipă formidabilă ca şi până acum şi să ne impunem la Mondialele din vară.

Pagină realizată de Ovidiu BOICA

BIBLIOTECA „ASTRA" SIBIU

BIBLIOTECA „ASTRA"
SIBIU

Tribuna sporturilor

Anul XI, nr. 554, 12 februarie - 18 februarie 2001 8 p.

Sporturi

To(nu)mmy Haas(nă) c-am pierdut!

Echipa de Cupa Davis a României a ratat calificarea în faza următoare a competiţiei, cedând în faţa nemţilor cu scorul general de 3-2. După ce Andrei Pavel a obţinut, vineri, victoria în faţa lui Nicolas Kiefer, cu scorul de 7-6 (7/3), 6-3, 5-7, 6-3, iar Ionuţ Moldovan a pierdut în faţa lui Tommy Hass în trei seturi, 6-2, 6-0, 6-2, românii au învins la dublu sâmbătă, perechea Pavel/ Gabi Trifu trecând cu un triplu 6-4 de Prinosil/ Goellner. Ieri, Pavel a pierdut la Haas cu 6-3, 6-4 7-6, iar Trifu la Kiefer cu 6-3, 6-1, 6-4, România ratând astfel calificarea în sferturile de finală ale competiţiei.

"Amical" după Păltiniş

Cimentul Hoghiz - Gaz metan 1-3 (1-2)

Sâmbătă, la coborârea din cantonamentul efectuat la Hotelul Cindrel din staţiunea Păltiniş, timp de o săptămână, jucătorii formaţiei Cimentul Hoghiz au evoluat într-o partidă amicală în compania echipei secunde a Gazului metan, ce ocupă la finele turului de campionat primul loc în clasamentul tineretului. După o partidă disputată, medieşenii s-au impus cu scorul de 3-1, după 2-1 la pauză, graţie golurilor reuşite de Pătru (2) şi Tulea. Pentru divizionara C a punctat Gigi Nicolae.

Antrenorul Marin Radu II a utilizat următoarea formulă de echipă: Dangl (30, Pîrvu; 60, Mihăiescu) - Popuşoi, Iordache, I. Mărginean (46, Baltag), Turc - Gigi Nicolae (46, Ionuţ), Beza (46, Grigore), Stănicescu, Ad. Popa (46, Ov. Popa) - Galea (60, Cîmpean), Tara.

Marţi, cu începere de la ora 11, formaţia Cimentul Hoghiz va susţine o nouă partidă de pregătire, la Mîrşa, Cu carpaţi Mecanica din localitate.

Ovidiu B.

Michael Schumacher ar putea părăsi Ferrari

Germanul are o clauză secretă în contract conform căreia, dacă ar câştiga şi în sezonul 2001 titlul, ar putea să plece la altă scuderie

Amănunte în pagina 8

Se reiau competiţiile europene

Începând de marţi se va da startul partidelor din etapa a treia a grupelor Ligii Campionilor la fotbal, iar joi, 15 februarie, se vor disputa întâlnirile din cadrul optimilor de finală ale Cupei UEFA. Programul complet al meciurilor

în pagina 4

"Radiatoarele" braşovene închise de "universitarii" sibieni

CSU Romradiatoare Braşov - CSU Sibiu 75-101 (50-28) (19-17; 9-33; 23-17; 24-34)

● Partidă câştigată clar de oaspeţi, care deşi au acţionat cu... viteze diferite în sferturile 1 şi 3, au reuşit să termine victorioşi la o diferenţă confortabilă ● Antrenorul Mircea Vulc a utilizat întregul lot de jucători înscris pe foaia de arbitraj ● Bubanja continuă să se menţină în topul realizatorilor echipei, fiind urmat, la această partidă, de Grandholm, Pelger şi Muntean ● Bun jocul lui Alecu, al lui Lăpădat în apărare şi, parţial, al lui Kovacs ● Partida de la Braşov a prilejuit antrenorului Mircea Vulc desprinderea unor concluzii foarte utile, în perspectiva următoarelor trei partide "de foc", miercuri, 14 februarie, la Cluj cu "U", sâmbătă, 17 februarie, la Sibiu cu Dinamo, şi sâmbătă, 24 februarie, la Bucureşti, cu Soced. ● Au arbitrat un meci fără probleme, clujeanul Constantinescu şi craioveanul Udrică ●

continuare în pag. 2

Octavian RUSU

"Radiatoarele" braşovene închise de "universitarii" sibieni

urmare din pag.1

Deşi cu prestaţii inegale pe parcursul celor patru sferturi, CSU Sibiu s-a impus clar în faţa braşovenilor de la Romradiatoare. Ei au jucat foarte bine faza de atac dar s-au dovedit a fi, în continuare, deficitari în apărare. De altfel, după primul sfert - câştigat de gazde pe fondul unui joc modest al oaspeţilor - antrenorul emerit Mircea Vulc a solicitat elevilor săi să joace "zonă" în apărare, introducerea lui Lăpădat în locul lui Spânu dovedindu-se de bun augur. Astfel, sfertul al doilea a constituit o veritabilă lecţie de baschet modern, eficient şi spectaculos, sibienii reuşind să-l câştige la o diferenţă de 24 puncte (9-33) şi transând, deja, victoria în favoarea lor. A urmat un sfert câştigat de braşoveni la 4 puncte şi un al patrulea ce a revenit oaspeţilor la o diferenţă de 10 puncte.

Antrenorul Mircea Vulc ne-a declarat: **"Mi-a fost întotdeauna teamă de echipele mai slabe, deoarece nu ştii, practic, de unde <<să le apuci>>. Dacă prinzi o zi cu un jucător care îţi marcă de oriunde, mai ales la panourile foarte moi de la Braşov, trebuie să-ţi restructurezi rapid tactica de joc. Desigur, scorul putea să fie şi mai mare, dar nu ăsta era interesul. Noi urmărim să atingem vârful de formă la următoarele 3 meciuri, foarte grele, cu Clujul, Dinamo şi Soced. În apărare, în sferturile unu şi doi nici nu am făcut patru greşeli de echipă dar trebuie remarcat că în al doilea sfert am avut un procentaj absolut de excepţie la aruncările de 3 puncte, reuşind să înscriem 6 din cele 7 încercări (5x3 Pelger, 1x3 Muntean, 1x3 Grandholm şi 1x3 Lăpădat)".**

O victorie aşteptată şi necesară înaintea celor două săptămâni decisive pentru configuraţia finală a clasamentului. Pentru CSU Sibiu au înscris: Bubanja 26 (2x3), Pelger 19 (5x3), Grandholm 19 (1x3), Muntean 13 (3x3), Alecu 8, Kovacs 8, Morar 3, Lăpădat 3 (1x3) şi Crăciun 2.

Foto: Fred NUSS

Box

Adrian Bleoca, selecţionat în lotul naţional

În perioada 2 - 4 februarie a avut loc la Galaţi un turneu de selecţie pentru lotul naţional de cadeţi (sportivi născuţi în anul 1985), lot ce va reprezenta România la Campionatele Europene de la Liverpool, Anglia, ale acestei categorii de vârstă, în perioada 12 - 22 iulie a.c. La această selecţie au participat pugiliştii din lotul lărgit al României (ceea ce arată cât de puternic a fost acest turneu), lot ce s-a format în urma altei selecţii ce a avut loc anul trecut, în perioada 23 - 26 octombrie, la Focşani. La aceste selecţii a fost prezent şi sportivul sibian **Adrian Bleoca** de la Clubul Sportiv Municipal Sibiu, care, în urma prestaţiilor sale, a fost titularizat în lot. Iată că, după ce un boxer legitimat la un club sibian, l-am numit aici pe Gheorghe Greuruş, de la acelaşi club, a reprezentat în premieră România la un Campionat Mondial (Argentina - 1998), un alt pugilist legitimat la un club sibian are acum şansa de a reprezenta, şi tot în premieră, ţara noastră la un Campionat European, totul depinzând numai de comportamentul său la lot.

Poate părea tardivă data când apare acest articol faţă de data când a avut loc turneul, dar am vrut să avem confirmarea Federaţiei Române de Box că într-adevăr Adrian Bleoca a fost selecţionat în lotul reprezentativ al României (la ora când scriu aceste rânduri Adrian Bleoca se află deja în pregătiri la Centrul Olimpic de la Galaţi, sub îndrumarea antrenorilor Octavian Tabără şi Constantin Ciochină). Pentru ca un boxer să fie selecţionat în acest lot nu a fost suficient numai să câştige meciurile din acest turneu, ci el a trebuit să demonstreze că posedă un stil dinamic, că are în bagajul său de cunoştinţe o gamă largă de lovituri, că are o explozie neaşteptată în acţiuni, fără a-şi neglija însă apărarea, apărare ce trebuie bazată pe eschive înşelătoare însoţite de lovituri, a trebuit să practice un box spectaculos plin de fantezie, a trebuit să demonstreze că este bine pregătit atât tactic, cât şi fizic şi că ştie să-şi dozeze eforturile. De asemenea, acest boxer a trebuit să dea dovadă şi de foarte multă seriozitate (ca un amănunt de culoare trebuie să vă spun că la acest turneu s-a anunţat că se face un singur cântar, şi anume, înainte de începerea competiţiei. Însă, după terminarea competiţiei, boxerilor care au intrat în vederile federaţiei li s-a mai făcut un cântar tocmai pentru a se vedea dacă dau dovadă de seriozitate în menţinerea categoriei la care au boxat).

La acest turneu Adrian Bleoca a susţinut două meciuri pe care le-a câştigat la puncte, primul în compania târg-mureşeanului Arpad Toth, iar cel de-al doilea în compania brăileanului Marcel Buzea, ambii, după cum am scris şi mai sus, din lotul lărgit de cadeţi al României.

Înainte de a-i ura lui Adrian Bleoca mult succes la lot şi ca el să ajungă să reprezinte cu brio România la Campionatele Europene, să-i prezentăm palmaresul său de excepţie, gândindu-ne la faptul că are doar 15 ani: este component al Clubului Sportiv Municipal Sibiu; practică boxul de 3 ani; a susţinut 25 de meciuri, câştigând 22; este vicecampion naţional al categoriei 45 kg - copii în anul 1998; campion naţional al categoriei 48 kg - copii în anul 1999;participant la turneul final din cadrul Campionatului Naţional de cadeţi din anul 2000 la categoria 54 kg; component al Lotului Naţional de cadeţi la categoria 57 kg.

Victor COCIU
preşedintele Comisiei Judeţene de Box Sibiu

Fotbal

Divizia D la ora primului bilanţ

5. Cu o valoroasă linie de clasament alcătuită din 11 izbânzi, 3 remize, tot atâtea înfrângeri, 62 goluri marcate şi 24 primite, teamul fotbalistic reprezentativ al pitorescului orăşel de pe malurile Hârtibaciului, **CS Incstar** (care din primăvara asta va activa sub denumirea de **CS Agnitex**) s-a situat pe treapta a patra a topului, ratând autumnalul podium de premiere, din cauza unicului eşec suferit pe excelentul său gazon din Agnita (0 - 2), în disputa cu textiliştii tălmăceni, care - deşi dominaţi autoritar şi masaţi majoritatea timpului în faţa propriilor buturi - au realizat o nesperată victorie, graţie celor două clasice şi tăioase contraatacuri ce-au păcălit şi surprins masiva şi greoaia defensivă gazdă, plecată "in corpore" şi ea spre careul rival. Se poate spune deci, că a fost o partidă nu câştigată de oaspeţi, ci pierdută de amfitrioni, datorită nepermisei uşurinţe cu care şi-au privit şi tratat partenerii de întrecere, cât şi multiplelor imense ocazii irosite nonşalant de absolut toţi jucătorii din teren la poarta adversă. În rest agniţenii şi-au valorificat plenar celelalte confruntări de acasă, ca şi pe cele de la Sibiu (cu Construcţii) şi Târnava, puncte preţioase acumulând de asemeni în urma reuşitei de la Sibiu cu Universitatea, Dumbrăveni, dar mai ales Mediaş cu Sparta. A cedat la limită (0 - 1) în faţa liderei la Sibiu şi la Mârşa la un scor frecvent întâlnit în tenis (4 - 6). Cu plus 9 în clasamentul adevărului şi cu un program al returului extrem de favorabil (ţinând cont de faptul că fruntaşele topului Arsenal 95 Redal, Carpaţi Mecanica, Sparta, Progresul Dumbrăveni şi Universitatea) vor evolua pe terenul ei, formaţia din Agnita - pregătită cu pasiune şi profesionalism de antrenorii M. Vasiu şi I. Pavel - are mari şanse în cadrul unor, eventuale şi posibile victorii la Romanofir, Telecom şi Sevişul să câştige această ediţie de campionat şi dreptul de a reprezenta judeţul în meciul de baraj pentru promovarea în divizia C, care ar răsplăti, atât eforturile unor inimoşi conducători ai unităţilor economice patronatoare, cât şi speranţele entuziaştilor ei susţinători, dornici să-i aplaude evoluţiile pe scena eşalonului superior.

În toamnă echipa s-a dovedit mult mai disciplinată. În cele 17 runde scurse, nu a înregistrat nici o eliminare de pe teren, iar 12 componenţi ai lotului au acumulat doar 28 cartonaşe galbene, trei din cei mai recalcitranţi (A. Ionele, F. Munteanu şi S. Ţînţ) efectuând pentru cumul de avertismente câte o etapă de suspendare.

Cele 59 goluri efectiv înscrise (partida cu Sevişul, care nu s-a prezentat la joc, a fost omologată de Comisia de competiţie cu 3 - 0), au fost operate de 13 jucători. În frunte s-a situat M. Părău, cu 18 reuşite, urmat de A. Ionele cu 10, V. Ghib 7, F. Munteanu 5, C. Ţăruş şi P. Roşca fiecare cu câte 4, O. Oltean (3), A. Maximovici 2, câte una fiind semnată de C. Sârbu, M. Aldea, A. Tiriba, S. Marin şi G. Bărbat, un gol fiind făcut cadou de G. Băzăvan (Carpaţi Mecanica). Iată lotul rulat în foile de arbitraj de prof. M. Vasiu şi I. Pavel în cele 17 runde ale turului: G. Bărbat, I. Duşleag, D. Ceaca, V. Cuiciura, V. Ghib, A. Ionele, I. Marin, F. Munteanu, A. Maximovici, N. Naicu, O. Oltean, C. Oliu, M. Părău, P. Roşca, S. Ţînţ, C. Ţăruş, N. Sârbu, T. Orbu, P. Zamfir,M. Aldea, A. Tiriba şi I. Pavel.

Autentica şi frumoasa surpriză a ultimului sezon autumnal a constituit-o evoluţia remarcabilă a proaspetei promovate **Progresul Dumbrăveni,** care - abordând cu seriozitate, temerar şi deosebit aplomb şi fără a ţine cont de cartea de vizită a partenerei de întrecere - toate confruntările, a ocupat, surprinzător, dar absolut meritat, locul al cincilea în ierarhia eşalonului divizionar, cu un excelent bilanţ pentru o tânără debutantă: 11 biruinţe,3 egaluri, 3 eşecuri, 38 goluri administrate adversarelor şi 23 primite. Este singura formaţie care de-a lungul celor 17 runde ale turului a învins pe rând, campioana en titre (Carpaţi Mecanica), lidera actuală (Arsenal 95 Redal), puternicul team medieşean al Spartei, precum şi unsprezecele universitar sibian (cu un an în urmă component al diviziei C). În mod paradoxal a cedat în faţa unor echipe mai puţin galonate (Romdor, Telecom şi Sevişul) în partide disputate pe terenurile acestora. Pe propriul teren (complet renovat şi modernizat) a remizat suprinzător cu Avântul Dârlos (2 - 2) şi formaţia din Agnita (acelaşi 2 - 2), celălalt egal fiind obţinut la Tălmaciu (0 - 0) în compania textiliştilor din localitate. Cele 4 puncte cedate acasă au fost recuperate din plin prin victoriile realizate la Romipel Cordia, Viitorul Târnava, Unirea Ocna Sibiului şi Construcţii Sibiu, care au dus-o la un plus 9 în veritabilul clasament al adevărului.

Ajuns în mâinile şi grija lui C. Pustai, un antrenor calm, solemn, calculat, exigent şi extrem de ambiţios, unsprezecele din Dumbrăveni s-a transformat treptat într-un mecanism omogen şi bine sudat, fidel adept al unui fotbal aerisit, bine gândit, lucid şi corect elaborat, în vederea realizării lui mentorul tehnic combinând fericit experienţa unor rutinaţi combatanţi (M. Pepiş, V. Peptănus, G. Ratz, D. Forgaciu, N. Şancu) cu tinereţea, puterea de luptă şi dorinţa de afirmare unor tinere elemente (E. Degan, D. Stănescu, C. Chişu, R. Blaga, M. Bumbea, D. Câmpeanu ş.a.), a valorificat plenar calităţile elevilor avuţi în custodie şi pregătire.

Deşi s-au făcut paşi buni, în acest sezon, în domeniul disciplinar, în acest sector se cuvine a se insista cu precădere în sezonul precompetiţional. În tur un tânăr şi talentat jucător (E. Degan) a fost eliminat de pe teren în ultima etapă, alţi 14 componenţi ai lotului agonisind 38 cartonaşe galbene, doi din aceştia, F. Şancu şi M. Pipiş, fiind avertizaţi de două ori în cadrul aceleiaşi partide, văzând în final şi inevitabilul cartonaş roşu.

Cele 38 goluri marcate au fost semnate de 10 jucători. Ca şi în trecutele sezoane cel mai eficace s-a dovedit şi de această dată percutantul şi vicleanul vârf de atac, veteranul D. Forgaciu cu 14 reuşite, secondat de rapidul şi laboriosul E. Degan cu 6, tehnicul M. Părdu (5), C. Milea (3), C. Chişu, V. Peptănuş, C. Şancu şi P. Blaga (fiecare cu câte două), cu câte o realizare fiind nominalizaţi, D. Stănescu şi M. Pipiş.

Iată lotul, nu prea numeros, din care antrenorul prof. C. Pustai şi-a recrutat de obicei unsprezecele aruncat în cele 17 bătălii: I. Şerban şi N. Dobra portari, R. Blaga, C. Preda, F. Şancu, M. Pipiş, G. Ratz, V. Peptănuş, D. Stănescu, D. Forgaci, E. Degan, M. Părduş, C. Chişu, A. Bumbea, D. Savu, D. Câmpean, A. Depner, E. Milea şi C.Găborean. **(va urma)**

V.M.

Ronaldo, tată pentru a doua oară

Jucătorul brazilian al echipei Inter Milano, Ronaldo, va deveni, în luna octombrie, tată pentru a doua oară, a anunțat, sîmbătă, purtătorul de cuvînt al fotbalistului brazilian, Rodrigo Paiva.

Soția lui Ronaldo, Milene, în vîrstă de 20 de ani, a primit, luni, rezultatele unor analize care confirmă faptul că se află în săptămîna a şasea de sarcină, naşterea fiind prevăzută pentru luna octombrie. Paiva a precizat că Ronaldo şi Milene, care sînt părinții unui băiat, Ronald, născut în urmă cu zece luni, au fost surprinşi de vestea unei noi sarcini. Purtătorul de cuvînt al lui Ronaldo a adăugat că fotbalistul brazilian şi soția lui plănuiau să aibă un al doilea copil şi că au decis ca acesta să se nască în Italia, la fel ca primul lor fiu.

Ronaldo şi Milene se află, în prezent, la Rio de Janeiro, unde internaționalul brazilian urmează un program de refacere după ce a fost supus, în luna noiembrie 1999 şi în luna aprilie 2000, unor intervenții chirurgicale la tendonul rotulian al genunchiului drept. Ronaldo şi soția lui se vor deplasa, la sfîrşitul lunii februarie, în Italia.

Conducerea clubului Inter Milano l-a inclus pe Ronaldo în lotul de jucători selecționați pentru a evolua în cadrul Cupei UEFA.

Fotbal/Scandal

Bayern reclamă în justiție Comisia Europeană

Vicepreşedintele clubului de fotbal Bayern München, Karl-Heinz Rummenigge, a declarat, sîmbătă, că va reclama în justiție Comisia Europeană dacă responsabilii acestui for vor continua să impună conducerilor instanțelor fotbalistice adoptarea unei reforme a actualului sistem de transferuri ale jucătorilor.

Rummenigge, care deține şi funcția de vicepreşedinte al grupului G14, din care fac parte cele mai importante cluburi europene, a făcut aceste afirmații după încheierea meciului dintre echipele Bayern München şi VfB Stuttgart (scor 1-0), din cadrul etapei a XXI-a a campionatului Germaniei. "Calea apelului la justiție este deschisă. Nu numai jucătorii au dreptul să depună reclamații", a precizat oficialul german.

Conducerea Comisiei Europene a solicitat responsabililor FIFA şi UEFA să adopte o reformă a sistemului de efectuare a transferurilor fotbaliştilor, susținînd că actualul sistem contravine legislației privind libera circulație a persoanelor pe teritoriul statelor membre ale Uniunii Europene (UE). Reprezentanții instanțelor fotbalistice, ai jucătorilor şi ai Comisiei Europene nu au ajuns încă la un acord în legătură cu această chestiune, urmînd să participe, la mijlocul lunii februarie, la Bruxelles, la o ultimă reuniune referitoare la reforma sistemului de transferuri ale fotbaliştilor. Comisia Europeană va lua o decizie unilaterală, fără a consulta părțile implicate, în cazul în care nu se ajunge la un consens nici după încheierea reuniunii din capitala Belgiei.

Mai mulți şefi de stat şi responsabili din cadrul UE, printre care se numără preşedintele Franței, Jacques Chirac, cancelarul Germaniei, Gerhard Schroeder, premierul britanic, Tony Blair, şi primul-ministru al Suediei, Goran Persson, țară care asigură, în prezent, preşedinția semestrială a UE, au declarat că vor sprijini demersurile FIFA în ce priveşte modificarea sistemului de transferuri ale jucătorilor.

Recoba s-a întors în Italia

Atacantul uruguayan al echipei Inter Milano, Alvaro Recoba, care a fost anchetat de Parchetul din Udine pentru deținerea unui paşaport italian fals, a revenit, sîmbătă, la Milano, după ce a efectuat o vizită în țara sa de origine pentru a-şi rezolva problemele legate de documentele sale de identitate.

Recoba, care a sosit în Italia împreună cu soția sa Lorena, s-a deplasat, imediat după revenirea din Uruguay, la centrul de antrenament al echipei milaneze de la Appiano Gentile. Jucătorul uruguayan a declarat, după sosirea sa pe aeroportul din Milano, că vizita pe care a făcut-o la Montevideo a fost foarte utilă pentru el. "Mi-am rezolvat problemele, această călătorie era într-adevăr necesară. Mă bucur că mi-am reîntîlnit fetița, care a rămas la Milano. Am revenit repede în Italia pentru a-mi relua antrenamentele. Abia aştept să joc. Coechipierii mei m-au primit cu multă simpatie şi, în prezent, nu mă preocupă decît munca mea", a precizat Recoba.

Internaționalul uruguayan, care a fost acuzat de utilizarea unui paşaport italian fals, a fost audiat de către un procuror al Parchetului din Udine, Paolo Alessio Verni. Recoba a declarat, în cadrul audierii sale, că documentul respectiv i-a fost furnizat de directorul sportiv al grupării Inter Milano, Gabriele Oriali.

Jucătorul uruguayan a fost selecționat de conducerea tehnică a echipei milaneze pentru a evolua în meciul cu formația Alaves, programat să se dispute, săptămîna viitoare, în cadrul optimilor de finală ale Cupei UEFA.

Peluza a III-a

Târguri, talciocuri, bâlciuri

Chiar dacă nu şi-a purtat paşii prin oboare, prin talciocuri, sau pe la bâlciuri, tot peluzistul ştie că un târg încheiat se parafrează cu băutul aldămaşului. "Târgul" de la Norcia s-a abătut de la tradiție şi s-a încheiat cu o finală. Târg special, pe timp ploios, cu finală româno-bulgară în care s-au pus la bătaie şi nişte dolari, numai şi numai pentru astâmpărarea unor orgolii. Steaua din Bucureşti şi Litex din Loveci au asigurat moțul târgului. Lupta a început înainte de ieşirea pe teren, finaliştii gratulându-se reciproc, ca un fel de preîncălzire. Bulgarii, de exemplu, au fost numiți de bucureşteni, "zarzavagii", observație care s-a dovedit absolut corectă, aceştia oferindu-le steliştilor un morcov de neuitat. Rezultatul finalei (4 - 2 pentru "zarzavagii") a fost oglinda valorii celor două echipe. E drept că bulgarii au avut şi doi stranieri în echipă (Răchită şi Pătraşcu) oameni de bază, pe când Victor Piţurcă a scos la iarbă un lot Ghencea-pur. A surprins uşurința cu care portarul bulgar Stoian Sthvrev s-a descurcat în limba română, acesta înjurându-i tot timpul pe stelişti, într-o românească impecabilă, semn că Răchită şi Pătraşcu nu se mulțumesc să bată mingea prin Bulgaria, ci mai împărtăşesc coechipierilor câte ceva din comorile limbii române.

Pentru locurile 3 - 4 s-a jucat Hora Unirii. Titrații din Giuleşti au încasat un 3 - 0 de la "Poli" Timişoara. Pentru că nu şi-a adus "galeria" la Norcia, scandalul de rigoare a fost asigurat de antrenorul Mircea Rednic şi de jucătorul Dorel Mutică. Cei doi rapidişti s-au împroşcat reciproc, ca de la antrenor la jucător, dar nu s-au tras palme sau ghete-n fund. Rednic a fost nervos şi i-a scăpat printre altele şi explicația deplasării: "Aici au fost o mulțime de impresari, dar nici unul nu s-a interesat concret de vreunul dintre jucătorii mei. Acesta e un lucru trist, dar care spune multe". Nu ştiu cât de multe spune, însă ceva spune: că la Norcia băieții noştri s-au dus pentru a fi vânduți. Au fost acolo în tribune mai mulți impresari decât peluziști onești amatori de fotbal. Norcia este o afacere, nu un turneu de fotbal şi cade în zona comerțului, a bişniței, nicidecum în zona sportului. Anul acesta, marfa expusă a fost de calitate inferioară.

Mihai BRATU

Volei/ Divizia A

Partidă de infart

CSŞ Astral Sibiu - CSU Metal Galaţi 3-1 (17; 23; -18;18)

Circa 200 de spectatori au luat loc în tribunele Palatului Sporturilor "Transilvania" din Sibiu pentru a asista la o întâlnire disputată "pe muchie de cuțit" între divizionarele A CSŞ Astral şi ocupanta locului 5 în clasament, CSU Galați. Elevele antrenorului Marius Gheorghiță veneau după două înfrângeri, lucru care a pus pe gânduri conducerea grupării din oraşul de pe Cibin, care a luat unele măsuri disciplinare. Revenind la partidă, primul set a fost adjudecat de sibience în doar 19 minute cu scorul de 25 - 17. Acest set a fost dominat copios de sibience, care au condus de la un capăt la celălalt. În setul doi, echipa oaspete a încearcat mai mult. Gălățencele au condus până la scorul de 10-8, moment în care Bordeiuc & Co au revenit şi au câştigat la 23 de puncte. Momentul psihologic al partidei a fost în setul trei, pe care oaspetele l-au câştigat cu scorul de 25-18 în doar 20 de minute, după ce ele au condus de la un capăt la celălalt. Setul decisiv a fost adjudecat, în cele din urmă, de sibience care, până la scorul de 17-17, au practicat un joc confuz, lent şi fără inspirație. Din acest moment, în echipa oaspete au loc câteva schimbări, lucru care a dat practic peste cap întreaga lor defensivă. Jocul gălățencelor şi-a pierdut acum din viteză, lucru de care au profitat gazdele care îl câştigă cu scorul de 25-18. "Sunt mulțumit de rezultat şi de jocul elevelor mele cărora le mulțumesc. De astăzi încercăm să punem la punct partida de la Tg. Mureş, din intermediara de miercuri, pentru a rămâne în cărți pentru primele 8 locuri în clasament", ne-a declarat antrenorul Marius Gheorghiță. Pentru CSŞ Astral au evoluat Negulescu, Bordeiuc, Militaru, Pojoga, Popescu, Pascal. .

Autocross Show/ C.N.

Piloții şi-au premiat campionii

Sfârşitul săptămânii trecute a prilejuit, pentru iubitorii autocrossului, ocazia de a vedea pe podium pe cei mai buni piloți din sezonul trecut. Festivitatea, care a avut loc într-un cadru restâns, s-a desfăşurat în Sala "Studio" a Casei de Cultură din Sibiu. În clasamentul general al piloților, în primele trei locuri s-au clasat doi sibieni, Ioan Rogoz (Fundația Atena Mediaş) - al doilea, cu un total de 66p, în urma lui Andy Chițac de la AS Holiday Sinaia, care a acumulat cel mai bun punctaj, 72p, şi în fața lui Ion Mihăilescu (AS Ciobi Sport), care a reuşit să totalizeze sezonul trecut 63p. În clasamentul pe echipe, podiumul a fost dominat de echipele sibiene. Astfel, locul I a revenit AS Ciobi Sport. Ea a fost urmată de AS Motor Sport Club Sibiu şi Fundația Atena Mediaş.

Baschet/ Juniori

Sibieni în competiții

CSŞ Mediaş - CSŞ Sibiu, juniori II (f) 41-65 (28-30)
CSŞ Mediaş - CSŞ Sibiu, juniori I (f) 63 - 29 (37-16)
Victorie mai mult decât clară a elevelor antrenorului Mircea Rotaru. Din echipa mediesană s-au remarcat Cszandar (19), I. Crăciun (12), Matei (15) şi Knall (8).
CSŞ Mediaş - LPS Tg. Mureş, juniori II (b) 44-30 (21-24)
S-au remarcat, de la gazde, Oprişor 1(4), Boar (13), Bereki 1(1). Echipa este antrenată de Ovidiu Teleabă.
CSŞ Mediaş - LPS Tg. Mureş, juniori I (b) - s-a amânat
CSŞ Felam Mediaş - Sanex Cluj, Divizia B-tineret - s-a amânat

Marius IONESCU

Hochei/L.N. Connex

Victorie în deplasare

Echipa de hochei pe gheață Steaua Bucureşti a învins, sîmbătă, în deplasare, cu scorul de 5-2 (2-0, 2-1, 1-1), formația Sport Club Miercurea Ciuc, în primul meci al finalei Ligii Naționale Connex, care se dispută după sistemul cel mai bun din cinci partide.

Pentru echipa Steaua Bucureşti au marcat Nelu Alexe, de două ori, în minutele 1 şi 7, şi Andrei Luțu, de trei ori, în minutele 31, 33 şi 42. Golurile formației Miercurea Ciuc au fost înscrise de Elekes Levente, în minutul 38, şi Hozo Levente, în minutul 57.

Antrenorul Stelei, Marius Gliga, a declarat după meci că s-a deplasat la Miercurea Ciuc pentru a cîştiga, iar victoria jucătorilor militari este meritată, aceştia avînd prima şansă de a cîştiga campionatul. Antrenorul Marius Gliga a precizat că toți jucătorii au evoluat exemplar, adăugînd că portarul Radu Viorel "a dovedit, încă o dată, că nu şi-a spus ultimul cuvînt în hocheiul românesc".

La rîndul său, antrenorul formației SC Miercurea Ciuc, Gal Sandor, a spus că Steaua a depăşit echipa ciucană la toate capitolele, atît tactic, cît şi fizic şi psihic. El şi-a exprimat speranța că situația se va schimba în cele două partide care se vor disputa la sfîrşitul săptămînii viitoare la Bucureşti.

Fata care a învins drogurile

Jennifer Capriati - la Hollywood

Jennifer Capriati s-a născut la New York, pe 29 martie 1976, în familia emigrantului italian Stefano Caprjati. Copilăria ei a fost repede curmată de ascensiunea în tenisul mondial profesionist. La 14 ani era deja un star în urcare şi semna un contract de publicitate pentru suma, record la acea vreme, de 5 milioane de dolari. De-a lungul carierei, Jennifer a spart numeroase bariere ale performanţei. La sfârşitul anului 1990, Capriati a reuşit să pătrundă în "top-ten"-ul WTA, devenind cea mai tânără jucătoare situată pe o poziţie atât de înaltă în această ierarhie. Peste câteva luni, ea a ajuns în semifinalele turneului de la Wimbledon, fiind atunci, de asemenea, o performanţă nemaiîntâlnită la vârsta respectivă. În toamna lui '91, Jennifer a dat peste cap toate calculele specialiştilor. Americanca a învins-o pe cea mai titrată jucătoare a momentului, Martina Navratilova, şi a urcat pe poziţia a şasea în clasamentul mondial. La doar 16 ani, "copilul minune al tenisului", aşa cum au numit-o cronicarii sportivi americani, se încununa cu laurii olimpici, la Barcelona, după o finală în care a depăşit o altă celebritate, pe nemţoaica Steffi Graf.

Tiribomba pierzaniei

În anul 1993, americanca a intrat într-o perioadă care, probabil va rămâne cea mai neagră din viaţa ei. Furturi, arestări, consum de droguri, întreruperea studiilor, divorţul părinţilor săi, Stefano şi Denise, toate acestea reprezentând crâmpeie despre care Capriati nu-şi aminteşte cu plăcere. Tiribomba pierzaniei s-a pus în mişcare în decembrie 1993. Poliţia a arestat-o pentru sustragerea dintr-un magazin a unui inel, bijuterie care valora 150 de dolari. Fiind minoră, Jennifer şi-a ispăşit pedeapsa timp de câteva luni într-un centru de reeducare (şcoală de corecţie).

După ce s-a întors acasă, şi-a reluat studiile, însă în mai 1994 a fost reţinută din nou pentru deţinere ilegală de marijuana. Peste un an, părinţii ei au hotărât să divorţeze, moment care i-a marcat profund existenţa. În noiembrie 1995, jucătoarea a încercat să se adune şi să-şi găsească un drum drept în viaţă. Căutările ei nu s-au sfârşit aici. A continuat să fie dependentă de droguri şi să participe la puţine turnee, nereuşind să se impună în faţa fileului.

Înţeleptul Solomon

Revirimentul lui Capriati s-a produs la începutul anului 1999, când l-a întâlnit pe antrenorul Harold Solomon, fost mare jucător al deceniului opt. De altfel, americanul de origine evreiască s-a numărat printre primii 10 jucători ai lumii în perioada 1975-1977. Acesta a reuşit s-o readucă pe linia de plutire. Antrenamentele istovitoare şi-au găsit utilitatea atunci când eleva sa a ajuns în optimile de finală la Roland Garros. Capriati s-a dovedit a fi tenace şi a reuşit în anul 2000 să joace în semifinale la Australian Open, revenind între primele 15 jucătoare ale lumii. Peste numai două luni, Solomon a renunţat la colaborarea cu Jennifer, supărat pentru faptul că "a arătat mai mult interes faţă de iubitul ei decât pentru tenis". Se pare că stilul ei de joc a avut de suferit după aceea, dar important rămâne că s-a desprins complet de trecutul dubios şi că a înţeles că tenisul reprezintă, cu adevărat, chemarea ei pe pământ. La Melbourne, de curând, a câştigat primul concurs de Grand Slam din carieră. Finala cu Martina Hingis, numărul unu în clasamentul WTA, a încheiat-o victorioasă, în numai 75 de minute, cu scorul de 6-4, 6-3. Înainte de debutul competiţiei de la Antipozi, era desemnată al 12-lea cap de serie. De când tenisul a intrat în era "Open", nici o jucătoare aflată pe această poziţie sau pe una inferioară nu a reuşit să-şi adjudece un astfel de titlu.

Asaltată de scenarişti

Aşa cum se întâmplă adesea în showbiz-ul american, o viaţă atât de "plină" ca a lui Jennifer Capriati nu putea să fie ratată de scenariştii renumiţi de la Hollywood. Un "story" care are drept subiect traseul sinusoidal al jucătoarei este pe cale să fie transpus pe peliculă. Jennifer este asaltată cu propuneri din partea mai multor giganţi ai industriei cinematografice, declarându-se de acord cu ideea.

"The Bodyguard", cu Traian Cihărean în rolul principal

"O să vin în ţară şi mulţi îmi vor cere iertare"

Traian Cihărean este considerat unul dintre cei mai longevivi halterofili români. În luna septembrie a anului trecut, Comitetul Olimpic Român a luat decizia ca fostul campion mondial al categoriei de 56 kg să fie suspendat pe viaţă. Hotărârea COR, vehement contestată de halterofil, a fost urmarea faptului că Traian a fost descoperit pozitiv la un control antidoping efectuat cu câteva săptămâni înainte de Jocurile Olimpice. De atunci, Cihărean continuă să lupte pentru a-şi demonstra nevinovăţia. La începutul acestui an, Traian a declanşat, din Australia, unde a rămas după Olimpiadă, un scandal de proporţii. El a anunţat că eşantioanele de urină ale halterofililor din lotul reprezentativ, trimise la laboratorul antidoping, aparţin, de fapt, antrenorului Nicu Vlad. Scandalul a fost repede aplanat de Dan Popper, secretarul general al COR, care a propus stingerea incidentului, învinovăţindu-l pe halterofilul rămas la Antipozi.

"În România e laşitate"

Noua decizie a COR nu l-a lăsat indiferent pe Cihărean. "Am rămas perplex când am aflat câtă laşitate există în România. La început, mulţi au fost alături de mine, apoi, în afară de Adrian Mateiaş, toţi mi-au întors spatele şi m-au lăsat să latru în gol. Eu nu am dorit să lovesc în nimeni. Am spus numai lucruri adevărate, care erau cunoscute de toţi, inclusiv de Dan Popper", povesteşte, cu năduf, halterofilul.

Cihărean ne-a spus că intenţionează să revină cât mai curând în România. Acum el aşteaptă, la Sydney, deznodământul procesului pe care l-a intentat Federaţiei Internaţionale de Haltere (IWF). "Săptămâna viitoare o să mă prezint la un nou termen de judecată. Cred că voi câştiga. O să vin în ţară şi mulţi îmi vor cere iertare", anunţă Traian. Proba pe care se bazează Cihărean este reprezentată de un nou test antidoping pe care l-a efectuat la câteva zile după Olimpiadă. "Testul a ieşit negativ. Toată treaba făcută, într-un laborator din Sydney (n.r. - recunoscut de Comitetul Olimpic Internaţional), a fost filmată pe casetă video de procuratura din Australia".

Despăgubire de un milion de dolari

În cazul în care Cihărean va câştiga procesul, el intenţionează să ceară federaţiei internaţionale o despăgubire impresionantă, o sumă care va depăşi un milion de dolari. "Pe lângă bani, voi cere să mi se facă dreptate şi în ţară. Nu mă simt deloc bătrân, aşa cum au apreciat mulţi (n.r. - Cihărean are 32 de ani) şi cred că mai am multe lucruri de spus în haltere". Până să facă din nou pasul spre marea performanţă, Cihărean se antrenează într-o sală de fitness din Sydney. "A fost o sală de haltere, mai are două podiumuri şi acolo sunt şi nişte haltere pe măsura mea. Trag şi eu de ele când sunt mai liber, fiindcă la sală sunt angajat ca instructor de fitness. Câştig, în medie, cam 1200 de dolari australieni lunar, ceea ce înseamnă 50 milioane lei. Seara, când la Bucureşti este dimineaţă, mă duc într-un bar şi fac pe bodyguardul. Mai câştig şi de acolo ceva. Aici trebuie să faci orice pentru bani. Mi-am luat o maşină, dar conduc doar de câteva săptămâni pentru că aici se circulă pe invers, cu prioritate de stânga. La început mi-a fost tare frică, dar m-am obişnuit repede. Acum, când mă uit la televizor şi văd câte un film american, cred că ăia sunt pe invers. Să vezi belea când o să vin acasă!"

Poveste de dragoste la Antipozi

Din momentul în care s-a decis să rămână la Antipozi, Traian Cihărean a avut alături o familie de români stabilită de câteva decenii în Ţara Cangurilor. "La început m-au privit cu compasiune. Cu timpul, şi-au dat seama că totul a fost fals şi mi-au dat dreptate. Şi ceilalţi, oamenii de la sala de fitness sau cei de pe la bar, mă susţin. Ştiu că am spus adevărul când am afirmat că nu m-am dopat", povesteşte Cihărean. În familia care-l ajută, Traian a descoperit-o pe actuala sa parteneră de viaţă. Povestea de dragoste a cunoscutului halterofil se consumă într-o discreţie aproape totală, puţini dintre prieteni văzându-i împreună. "Nu vreau să vorbesc despre acest lucru. Este o fată drăguţă, care stă acasă şi mă aşteaptă până îmi termin serviciul. Încă nu mi-am pus pirostriile. N-am făcut o ceremonie la biserică şi nici n-am fost la primărie, dar asta contează mai puţin. Am vrut să fac acest pas, mai ales în primele momente, când mă gândeam că îmi trebuie ceva acte ca să pot rămâne aici".

O veste aşteptată de "microbişti":

Se reiau partidele din cupele europene la fotbal

Liga Campionilor

În zilele de 13 şi 14 februarie a.c., sunt programate meciurile din etapa a treia a grupelor Ligii Campionilor, iar în 15 februarie, se vor disputa întâlnirile din cadrul optimilor Cupei UEFA. O veste bună pentru iubitorii de fotbal de calitate şi un prilej de a-i vedea "la lucru" pe cei mai buni jucători de pe continent, după o mai scurtă, pentru unii, mai lungă, pentru alţii, vacanţă.

Grupa A

Manchester United-Panathinaikos Atena	3-1
Valencia-Sturm Graz	2-0
Panathinaikos-Valencia	0-0
Sturm Graz-Manchester U.	0-2

1. Manchester United	2	2	0	0	5-1	6
2. Valencia	2	1	1	0	2-0	4
3. Panathinaikos	2	0	1	1	1-3	1
4. Sturm Graz	2	0	0	2	0-4	0

La 14 februarie: Sturm Graz - Panathinaikos şi Valencia - Manchester U.

Grupa B

AC Milan - Glatasaray	2-2
Paris SG - Deportivo la Coruna	1-3
Deportivo - AC Milan	0-1
Galatasaray - Paris SG	1-0

1. Galatasaray	2	1	1	0	3-2	4
2. AC Milan	2	1	1	0	3-2	4
3. Deportivo	2	1	0	1	3-2	3
4. Paris SG	2	0	0	2	1-4	0

La 14 februarie: Galatasaray-Deportivo şi AC Milan-Paris SG.

Grupa C

Bayern München - Olympique Lyon	1-0
Spartak Moscova - Arsenal Londra	4-1
Arsenal - Bayern	2-2
Olympique - Spartak	3-0

1. Bayern	2	1	1	0	3-2	4
2. Olympique	2	1	0	1	3-1	3
3. Spartak	2	1	0	1	4-4	3
4. Arsenal	2	0	1	1	3-6	1

La 13 februarie: Bayern-Spartak şi Olympique-Arsenal

Grupa D

Anderlecht Bruxelles - Lazio Roma	1-0
Leeds United - Real Madrid	0-2
Lazio - Leeds	0-1
Real - Anderlecht	4-1

1. Real	2	2	0	0	6-1	6
2. Leeds	2	1	0	1	1-2	3
3. Anderlecht	2	1	0	1	2-4	3
4. Lazio	2	0	0	2	0-3	0

La 13 februarie: Leeds-Anderlecht şi Real-Lazio.

Cupa UEFA

FC Porto - FC Nantes
AEKAtena - FC Barcelona
Stuttgart - Celta Vigo
FC Liverpool - AS Roma
Alaves - Inter Milano
Eindhoven - AC Parma
Slavia Praga - Kaiserslautern
Rayo Valecano - Bordeaux

Returul meciurilor va avea loc în 22 februarie a.c.

Jordan i-a luat mințile lui Yorke

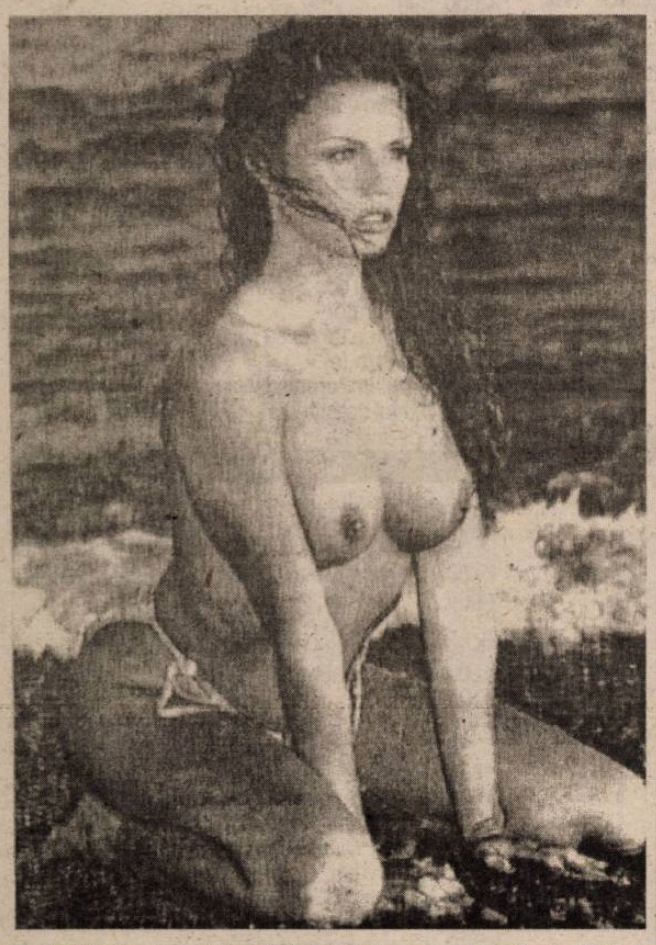

Dwight Yorke, atacantul echipei de fotbal engleze Manchester United, s-a îndrăgostit până peste cap de modelul Jordan (Katie Price, pe numele ei adevărat). Jucătorul afro-american din Trinidad-Tobago nu vrea să mai risipească nici o secundă din viață, așa că i-a cerut lui Jordan să se mute la el acasă. Iar blonda, pe al cărei sutien scrie XXL, a acceptat. "N-o subestimați pe Katie. Dincolo de aspect, ea este și o fată inteligentă. Și nu s-ar fi afișat cu Yorke numai pentru că este celebru", a spus o prietenă a modelului britanic.

Coechipierii de la Manchester United sunt de-a dreptul șocați pentru că este prima oară când Dwight îi cere unei femei așa ceva. Acestora nu le vine să creadă că Yorke, știut fiind ca un tip libertin, care s-a afișat cu foarte multe femei de-a lungul timpului, ar vrea să se însoare. De altfel, talentatul fotbalist a cam ieșit din grațiile managerului Alex Ferguson, tocmai din cauza vieții dezordonate. "Nu l-am mai văzut niciodată în halul ăsta, chiar pare mișcat de relația cu Jordan", spun colegii. Fotbaliștii îl întreabă: "Te-ai văzut iar cu Joe... și mai cum?", aluzie la Joe Jordan, un fost atacant de la Manchester United. Gluma e cu atât mai acidă, cu cât fotbalistul evocat n-avea dinți în gură.

Mafia rusă ar fi furat sperma lui Boris Becker

Povestea pare incredibilă, consecința fiind aceea că fostul mare tensiman german Boris Becker ar fi tatăl micuței Anna, născută la Londra, la 22 martie 2000.

Iată faptele. În iulie 1999, în timpul ultimei sale prezențe, ca jucător, la turneul de la Wimbledon, Becker a avut o pasageră legătură, consumată, zice el, prin sex oral, cu emigranta rusă, chelneriță și fotomodel, Angela Ermakova. Contactul s-a consumat la Londra, în incinta spălătoriei hotelului "Metropolitan". În primăvara anului trecut, Ermakova i-a trimis lui Becker un fax prin care-l înștiința că e tatăl fetiței, aceasta semănând, culmea, mult cu Elias-Balthasar, băiatul cel mic al lui Boris și al fostei sale soții, Barbara. Pe lângă înștiințare, rusoaica îi cerea și mai multe zeci de milioane de mărci, drept gaj al tăcerii. Neamțul și-a consultat avocații, a decis să nu plătească vreun ban și a însărcinat o echipă de detectivi să "sape" cât mai adânc la Londra.

"Cercetătorii" și-a făcut datoria și, aproape paralel cu apariția poveștii în ziarul "News of the World" (10 decembrie 2000), au descoperit că totul ar putea fi o manipulare a mafiei ruse, mereu dornică să șantajeze celebrități și să scoată milioane de la ele.

Drumul "sămânței" din spălătorie la ginecolog

O manipulare concretizată prin furtul spermei. Cum e posibil așa ceva, mai ales în cazul sexului oral? Conform medicilor, consultați de ziarul german "Bild", în cel mult zece minute după ce Doris a ejaculat, Angela ar fi trebuit să scuipe sperma într-un recipient, care, având temperatura corpului păstrată, a fost dusă la un ginecolog. Acolo, sperma a fost curățată cu o soluție specială și apoi introdusă în vaginul femeii.

Cazul e încurcat, Boris părând decis să lupte până la capăt. La 5 februarie e programată prima înfățișare a "părților" la tribunal. Și a trecut atât de puțin timp de la procesul de divorț Boris - Barbara, încheiat printr-o înțelegere amiabilă în afara sălii de judecată!

Borussia Dortmund a realizat cel mai scump transfer din istoria Bundesligii

12 milioane de dolari pentru Rosicky

Clubul german Borussia Dortmund a scris, la acest mijloc de săptămână, istorie în Bundesliga. Achiziționându-l de la Sparta Praga, în schimbul a 12 milioane de dolari, pe atacantul ceh Tomas Rosicky (foto), nemții au realizat cel mai scump transfer din istoria campionatului german.

Este deznodământul unui (aparent) nesfârșit "poker", la care au mai participat mari cluburi ca Bayern München, Arsenal, FC Liverpool, Lazio, Inter Milano și Real Madrid.

135 de milioane numai de la Bursă

Dar valorează Rosicky atâția bani? În vârstă de 20 de ani, cehul a înscris 14 goluri în 49 de meciuri jucate pentru naționala de tineret și 4 goluri în 18 partide de Liga Campionilor. Bine proporționat fizic (1,79 m și 66 kg), Rosicky a făcut parte și din lotul Cehiei la EURO 2000, dar e clar pentru toată lumea că, deocamdată, el nu posedă acea capacitate de pătrundere care să decidă un campionat.

Investiția se vrea a fi însă una de perspectivă, ea fiind facilitată de recenta cotare a clubului german la Bursă. Numai din această cotare, veniturile se cifrează la aproximativ 135 de milioane de dolari, din care 20 la sută vor fi investiți în achiziționarea de jucători. Deja a mai sosit la Dortmund atacantul norvegian Jan-Derek Sorensen (de la Rosenborg Trondheim), fapt care lasă să se întrevadă o ascensiune a echipei, clasată pe locul 3 la finele turului, în disputa pentru titlu. Mai presus de asta, Borussia a contribuit la "exploatarea" sumelor de transfer plătite de grupările germane.

Mult, foarte mult a contat în realizarea transferului atitudinea Borussiei. Șefii săi, în frunte cu antrenorul Matthias Sammer, s-au deplasat, înaintea Crăciunului, la Praga, trimițând, ulterior, un jet privat pentru a-l transporta la Dortmund, pentru negocieri, pe președintele Spartei, Vladimir Koustal. Cum Sparta are oarece datorii și cum Bayern (care se înțelesese cu jucătorul cu trei zile în urmă, dar pentru un transfer din vară) n-a acceptat doleanța șefilor cehi, de a "scăpa" de Rosicky acum, trecerea la Dortmund a devenit realitate.

Sediul COR ar putea fi identic cu cel al Federației Române de Atletism!

Problemele cu care se confruntă Comitetul Olimpic Român în privința sediului său din str. Oțelari nr.2 (proprietarul casei și-a revendicat imobilul, ajungându-se în instanță) ar putea fi rezolvate după alegerile pentru președinția forului, de la sfârșitul lunii. Candidatul cu cele mai mari șanse de reușită, Iolanda Balaș-Sötter, a declarat pentru "Gazeta sporturilor" că, în cazul în care va fi aleasă în fruntea COR, va începe colectarea de fonduri pentru construirea unui sediu propriu, chiar vizavi de Federația Română de Atletism, pe un spațiu aparținând Ministerului Tineretului și Sportului. "În acest caz, construcția va fi făcută exact după structura sediului federației, pentru că avem deja schița și se poate realiza mult mai ușor. Mai ales că, ffind sediu al Comitetului Olimpic Român, nu ne vom mai chinui ca la clădirea FRA, unde fondurile au venit numai și numai de la sponsori, ci ne vom baza și pe banii pe care COR îi va primi legal. De aceea, cred că ridicarea sediului s-ar putea face mai devreme de un an și jumătate, cât a durat cea de la federație. Avem o relație foarte bună cu firma Lafarge, cea care a cumpărat fabrica de ciment de la Medgidia și care ne-a asigurat de sprijinul său în privința materialelor. De asemenea, am colaborat foarte bine și cu firma RomSilva, care a venit cu mobilierul. Proiectul e mare, să vedem rezultatul alegerilor", ne-a mărturisit Ioli Balaș. Locul unde s-ar putea construi clădirea se află la 50 de metri de sediul FRA, între acestea aflându-se o străduță. Spațiul găzduiește acum un teren de tenis.

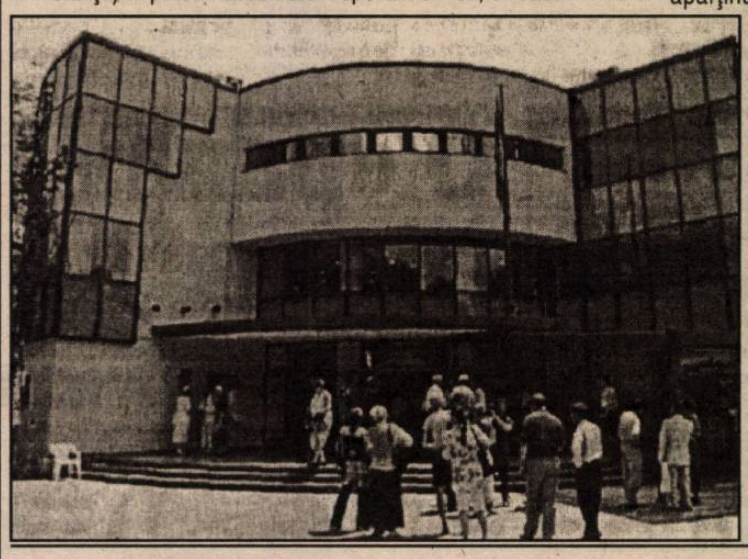

Clădirea FRA s-a realizat numai cu bani din sponsorizări, suma aproximativă ridicându-se la 450.000 de dolari. Inaugurarea a avut loc în vara anului trecut, la eveniment fiind prezente numeroase personalități din lumea sportului.

S-a spânzurat după ce l-au suspendat

Un fotbalist scoțian și-a pus capăt zilelor după ce a aflat că nu mai are dreptul să evolueze șase luni

O adevărată tragedie a lovit fotbalul scoțian, recent, când a fost descoperit corpul neînsuflețit al unui fotbalist de 24 de ani. Craig Deans, tatăl a două fetițe, și-a pus capăt zilelor pentru că a fost suspendat șase luni din toate competițiile. Alături de fratele său, Mark, Craig evolua pentru gruparea Hawick Royal Albert FC, în Liga de Est a Scoției. Vara trecută, Craig a optat pentru echipa de amatori Hawick Waverley nu pentru că nu ar fi fost un atacant bun, ci pentru că practica acest sport din plăcere. Rapid, el a devenit golgeterul echipei, dar a căzut victima unui regulament complicat. Craig primise o suspendare de câteva etape. Oficialii echipei sale au calculat numărul de meciuri în care el nu putea să evolueze, după care atacantul a fost introdus pe teren într-o partidă de cupă, în care a marcat de două ori. Însă una dintre partidele pentru care Craig Deans era suspendat s-a amânat. Automat, sancțiunea a trecut la meciul de cupă, în care Craig nu avea dreptul să joace. Conform regulamentului, Federația Scoțiană de Fotbal Amator l-a suspendat pentru șase luni din competiție.

Când a aflat, atacantul a rămas fără replică. Alături de oficialii lui Hawick Waverley, el a încercat să demonstreze că a fost vorba de o greșeală neintenționată, însă sancțiunea a rămas în picioare.

Conform declarațiilor prietenilor, Craig a acuzat din plin șocul, pentru că era genul de om care nu putea să stea departe de terenurile de fotbal.

Craig Deans s-a spânzurat cu propriul fular, în apropierea stadionului pe care a evoluat alături de fratele său, la Hawick Royal Albert FC. Ulterior, s-a aflat că tânărul avea și mari probleme de ordin personal. El își pierduse locul de muncă, iar acum câtva timp a trebuit să suporte șocul pierderii unei surori, bolnavă de cancer. Suspendarea a reprezentat picătura care a umplut paharul pentru Craig Deans.

Secretarul federației Scoțiene de Fotbal Amator a declarat că victima primise doar un sfert din suspendarea maximă care se acordă în cazurile în care un jucător evoluează sub stare de suspendare, asta pentru că s-a acceptat ideea că a fost vorba de o gafă neintenționată.

TV ROMÂNIA

Luni, 12 februarie
07.00 Telematinal
09.10 Jurnal regional
09.50 Ţara de foc (f/r)
12.30 Ştirile de sâmbăta asta
13.00 Teleenciclopedia (r)
14.00 Jurnalul de prânz
14.15 CiberFan
14.30 Pro Patria
15.30 Becker (s)
16.00 Cronica
17.30 George şi Leo (s)
18.00 Corect!
18.10 La ţintă
19.00 Info-mania
19.10 Avanpremieră. Ştiri
19.15 Pasiuni (s)
20.00 Jurnal. Meteo
20.40 Sport
20.45 Iartă-mă!
21.45 Amprente
22.00 Naţional TV Bingo Liberty

Marţi, 13 februarie
07.00 Telematinal
09.00 Jurnal regional
09.40 Practic TV
10.30 TV Cluj
11.20 TV Iaşi
12.10 TV Timişoara
13.00 Ora G (r)
14.00 Jurnalul de prânz
14.15 CiberFan
14.30 Iartă-mă! (r)
15.30 Becker (s)
16.00 Puncte cardinale
16.30 Cronica
17.30 George şi Leo (s)
18.00 Corect!
18.10 Pentru dvs., Doamnă!
19.00 Info-mania
19.10 Avanpremieră. Ştiri
19.15 Pasiuni (s)
20.00 Jurnal. Meteo
20.40 Sport
20.45 O lună la malul lacului (SUA, 1994)
22.20 Şapte zile (s)
23.20 Jurnalul de noapte
23.35 Economia
00.20 Vă place opera?

Miercuri, 14 februarie
07.00 Telematinal
09.00 Jurnal regional
19.40 Practic TV
10.30 TVR Cluj
11.20 TVR Iaşi
12.10 TVR Timişoara
13.00 Tezaur folcloric (r)
14.00 Jurnalul de prânz
14.15 CiberFan
14.30 TVR Craiova
15.30 Becker (s)
16.00 Panorama
17.30 George şi Leo (s)
18.00 Corect
18.10 Impas în doi
19.00 Info-mania
19.10 Avanpremieră. Ştiri
19.15 Pasiuni (s)
20.00 Jurnal. Meteo
20.40 Sport
20.45 Recurs la morală
22.15 Cu ochii'n patru
23.15 Jurnalul de noapte
23.30 Martorii
00.10 Lumea dansului

Joi, 15 februarie
07.00 Telematinal
09.00 Jurnal regional
09.40 Practic TV
10.30 TVR Cluj
11.10 TVR Iaşi
11.50 TVR Timişoara
12.30 Recurs la morală (r)
14.00 Jurnalul de prânz
14.15 CiberFan
14.30 Drepturile omului
15.30 Becker (s)
16.00 Convieţuiri
17.30 George şi Leo (s)
18.00 Corect!
18.10 Medicina pentru toţi
19.00 Info-mania
19.10 Avanpremieră. Ştiri
19.15 Pasiuni (s)
20.00 Jurnal. Meteo
20.40 Sport
20.45 Justiţiarii (s)
21.45 Reflecţii rutiere
22.00 Academia de presă
23.05 Jurnalul de noapte
23.20 Fotbal: FC Porto - FC Nantes

Vineri, 16 februarie
07.00 Telematinal
09.00 Jurnal regional
09.40 Practic TV
10.30 TVR Cluj
11.20 TVR Iaşi
12.10 TVR Timişoara
13.10 Medicina pentru toţi (r)
14.00 Jurnalul de prânz
14.15 CiberFan
14.30 Garantat 100% (r)
15.30 Trupa de şoc (r)
16.30 Tribuna partidelor...
17.00 Obiectiv Europa
17.30 George şi Leo (s)
18.00 Corect!
18.10 O vedetă... populară
19.00 Info-mania
19.10 Avanpremieră. Ştiri
19.15 Pasiuni (s)
20.00 Jurnal. Meteo
20.40 Sport
20.45 Obsesia (SUA, 1995)
23.35 Jurnalul de noapte
23.50 Profesioniştii
00.50 Rock la miezul nopţii

tvr2

Luni, 12 februarie
07.00 Familia Porter (s/r)
07.25 Piatra magică (s/r)
08.15 Veni, video, vici (r)
08.35 Toţi împreună
09.25 Totul pluteşte (f/r)
11.00 NBA Action (r)
11.30 Fiice şi soţii (s/r)
12.25 Jonathan Creek (s/r)
13.30 Răscruci (r)
14.00 Desene animate
14.40 Domnişoara Andrea (s)
15.35 Povestea lui Noah Dearborn (f/r)
17.05 Spaţiu francofon
17.35 Ghidul călătorului independent (do)
18.30 Telejurnal TVR2
19.00 Autograf muzical
19.20 Lumea de mâine
20.25 Băieţi buni, băieţi răi (s)
21.10 Sport Plus
21.55 Ştiri
22.00 Ştiri bancare şi bursiere
22.05 NBA (r)
00.30 TVM. Mesager

Marţi, 13 februarie
07.00 Familia Porter (s/r)
07.30 Băieţi buni, băieţi răi (r)
08.20 Autograf muzical (r)
08.35 Toţi, împreună
09.20 Veni, video, vici! (r)
09.35 Sport Plus (r)
10.25 Integrale (r)
11.30 Lumea de mâine (r)
12.35 Splendorile naturii (r)
13.25 Tribuna partidelor parlamentare
13.55 Desene animate
14.40 Domnişoara Andrea (s)
15.30 Ştiri
15.35 Trupa DP2
17.10 Călătorind prin ţară
17.40 Familia şi legea (s)
18.30 Telejurnal TVR 2
19.00 Autograf muzical
19.20 Ferma (r)
20.25 Băieţi buni, băieţi răi (s)
21.15 Pragul de sus
22.40 Ştiri
22.45 Ştiri bancare şi bursiere
22.50 Cei care plătesc cu viaţa (dramă, România, 1989)
00.25 TVM Mesager

Miercuri, 14 februarie
07.00 Tip-top, Mini-top (r)
07.30 Băieţi buni, băieţi răi (r)
08.15 Autograf muzical (r)
08.35 Toţi împreună
09.40 Pragul de sus (r)
11.15 Călătorind prin ţară (r)
11.45 Cei care plătesc cu viaţa (f/r)
13.25 Cronici votive (r)
14.00 Desene animate
14.40 Domnişoara Andrea (s)
15.30 Ştiri
15.35 Trupa DP2
17.10 Mit şi istorie
17.40 Familia şi legea (s)
18.30 Telejurnal TVR 2
19.00 Autograf muzical
19.15 Roţi şi aripi (do)
19.30 Televiziunea, dragostea mea (r)
20.25 Băieţi buni, băieţi răi (s)
21.15 Pe muchie de cuţit
22.10 Afaceri la cheie
22.25 E dreptul tău
22.40 Ştiri
22.45 Ştiri bancare şi bursiere
22.50 Baia turcească (comedie, Italia, 1996)
00.25 TVM Mesager

Joi, 15 februarie
07.00 Arca lui Noe (do/r)
07.30 Băieţi buni, băieţi răi (r)
08.35 Toţi împreună
09.25 Veni, video, vici (r)
09.40 Pe muchie de cuţit (r)
10.35 Afaceri la cheie (r)
10.50 E dreptul tău (r)
11.20 Mit şi istorie (r)
11.50 Baia turcească (f/r)
13.25 Tribuna partidelor...
13.55 D.a.
14.40 Domnişoara Andrea (s)
15.35 Trupa DP2
17.10 Din goana trenului (do)
17.35 Puls 2001
18.30 Telejurnal TVR 2
19.00 Autograf muzical
19.15 Lumi şi cetăţi (do)
19.45 Lenny Kravitz în concert
20.30 Fascinaţie şi magie
21.15 Ora adevărului
22.40 Ştiri
22.45 Ştiri bancare şi bursiere
22.50 Moarte morţii (dramă, Franţa, 1999)
00.20 TVM. Mesager

Vineri, 16 februarie
07.00 Documentar (r)
07.30 D.a. (r)
08.20 Autograf muzical (r)
08.35 Toţi, împreună
09.25 Ora adevărului (r)
11.00 Spaţiu francofon (r)
11.30 Puls 2001 (r)
12.20 Moarte morţii (f/r)
13.55 D.a.
14.40 Domnişoara Andrea (s)
15.30 Ştiri
15.35 Trupa DP2
17.00 Povestiri cu Internet neaşteptat (r)
17.30 Spectacolul lumii (r)
18.00 Reforma la bani mărunţi
18.30 Telejurnal TVR2
19.00 Vizionari ecologişti (do)
19.35 Samuraiul (s)
20.25 Misiune pe chei (s)
21.15 D'ale lu' Mitică
22.15 Dezastre (do)
22.45 Ştiri
22.50 Ştiri bancare şi bursiere
23.00 Echipa roşie (poliţist, SUA, 1999)
00.30 TVM. Mesager

PRO TV

Luni, 12 februarie
07.00 Secretele războiului (s)
09.00 Totul este relativ (s)
09.30 Regăsirea (s)
10.00 Tânăr şi neliniştit (r)
11.00 Ally McBeal (r)
12.30 Proiectul Octombrie (thriller, Marea Britanie, 1998)
14.15 Să vorbim despre Henry (f/r)
16.00 Tânăr şi neliniştit (s)
16.55 Jocuri magice
17.00 Ştirile Pro TV
17.40 Sens unic
17.45 Teo
19.00 Ştirile Pro TV
20.00 Victime inocente (thriller, SUA, 1993)
21.55 Ştirile Pro TV
22.00 Urmărire generală
22.30 Avocaţii (s)
23.30 Ştirile Pro TV
00.00 X şi Zero
00.05 Pro TV te ascultă ce vezi
00.15 Seinfeld (s)
00.45 Răzbunare fără limite (s)
01.45 Nebun după tine (s)
02.15 Proiectul Octombrie (f/r)
04.00 Urmărire generală (r)
04.30 Knigth Rider supercomando (s)
05.30 Teo (r)

Marţi, 13 februarie
07.00 Secretele războiului (s)
09.00 Totul este relativ (s)
09.30 Regăsirea (s)
10.00 Tânăr şi neliniştit (r)
11.00 Răzbunare fără limite (r)
12.00 Bebe (s)
12.20 Nunta (dramă, SUA, 1998, partea a doua)
14.15 Victime inocente (f/r)
16.00 Tânăr şi neliniştit (s)
16.55 Jocuri magice
17.00 Ştirile Pro TV
17.40 Sens unic
17.45 Teo
19.00 Ştirile Pro TV
20.00 Expertul (s)
21.00 Spitalul de urgenţă (s)
21.55 Ştirile Pro TV
22.00 Chestiunea zilei
23.45 Ştirile Pro TV
00.00 X şi Zero
00.10 Pro TV te ascultă ce vezi
00.15 Fotbal - rezumat UEFA
01.30 Seinfeld (s)
02.00 Răzbunare fără limite (s)
03.00 Nebun după tine (s)
03.30 Sonja cea roşie (fantastic, SUA, 1985)
05.00 Knight Rider... (s)
06.00 Teo (r)

Miercuri, 14 februarie
07.00 Secretele războiului (s)
09.00 Totul este relativ (s)
09.30 Regăsirea (s)
10.00 Tânăr şi neliniştit (r)
11.00 Răzbunare fără limite (r)
11.45 Bebe (s)
12.15 În onoarea fratelui pierdut (aventuri, SUA, 1989)
14.00 Fitz (s)
15.00 Expertul (r)
16.00 Tânăr şi neliniştit (s)
16.55 Jocuri magice
17.00 Ştirile Pro TV
17.40 Sens unic
17.45 Teo
19.00 Ştirile Pro TV
19.45 Dependenţi de dragoste (comedie romantică, SUA, 1997)
21.30 Fotbal - Liga Campionilor UEFA
23.45 Ştirile Pro TV
00.00 X şi Zero
00.10 Pro Tv te ascultă ce vezi
00.15 Fotbal (rez)
01.30 Seinfeld (s)
02.00 Răzbunare fără limite (s)
03.00 Nebun după tine (s)
03.30 Adevăr şi prejudecată (dramă, SUA, 1995)
05.00 Knight Rider supercomando (s)
06.00 Teo (r)

Joi, 15 februarie
07.30 Secretele războiului (s)
09.30 Regăsirea (s)
10.00 Tânăr şi neliniştit (r)
11.00 Răzbunare fără limite (r)
12.00 Bebe (s)
12.20 Asul aşilor (comedie neagră, Germania - Franţa, 1982)
14.15 Dependenţi de dragoste (f/r)
16.00 Tânăr şi neliniştit (s)
16.55 Jocuri magice
17.00 Ştirile Pro TV
17.40 Sens unic
17.45 Teo
19.00 Ştirile Pro TV
20.00 Demolatorul (acţiune SF, SUA, 1993)
21.55 Ştirile Pro TV
22.00 Chestiunea zilei
23.45 Ştirile Pro TV
00.00 Zero
01.00 Pro Tv te ascultă ce vezi
01.05 Seinfeld (s)
01.30 Răzbunare fără limite (s)
02.30 Nebun după tine (s)
03.00 Detectiv pe cont propriu (acţiune, SUA, 1981)
05.00 Knight Rider (s)
06.00 Teo (r)

Vineri, 16 februarie
07.30 Secretele războiului
09.30 Regăsirea (s)
10.00 Tânăr şi neliniştit (r)
11.00 Răzbunare fără limite (r)
12.00 Bebe (s)
12.20 Probă fizică (thriller, SUA, 1989)
14.15 Demolatorul (f/r)
16.00 Tânăr şi neliniştit (s)
16.55 Jocuri magice
17.00 Ştirile Pro TV
17.40 Sens unic
17.45 Teo
19.00 Ştirile Pro TV
20.00 Vineri seara ne distrăm
22.30 Ştirile Pro TV
22.35 Soldat universal III (acţiune SF, SUA, 1999)
00.15 Pro TV te ascultă ce vezi
00.45 Seinfeld (s)
01.15 Amantul (dragoste, SUA, 1986)
02.45 Vineri seara ne distrăm (r)
05.15 Knight Rider.... (s)
06.00 Teo (r)

TELEVIZIUNEA antena

Luni, 12 februarie
07.00 Observator
08.00 'Neaţa
11.00 Exploratorii viselor (s)
12.00 Prezentul simplu (r)
13.00 Ştiri
13.15 O pacoste de frate (s)
13.35 Brigada mobilă (r)
14.00 Orient Expres (r)
16.00 Zile din viaţa noastră (s)
17.00 Ştiri
17.15 Zile de iubire la Antena 1
17.20 Te voi iubi mereu (s)
19.00 Observator
20.00 Supravieţuirea (thriller, SUA, 1997)
21.55 Zile de iubire...
22.00 Marius Tucă Show
23.00 Observator
23.30 Noaptea târziu cu Mircea Badea
00.30 Navarro (s)
02.00 Intrigi în Paradis (s)
02.45 Simţul dreptăţii (s)
04.30 Ape liniştite (s)

Marţi, 13 februarie
07.00 Observator
08.00 'Neaţa
11.00 Exploratorii viselor (s)
12.00 Omul din Kentucky (western, SUA, 1955)
13.00 Ştiri
13.15 Omul din Kentucky (partea a doua)
14.00 Preţul puterii (thriller, SUA, 1997)
16.00 Zile din viaţa noastră (s)
17.00 Ştiri
17.15 Zile de iubire la...
17.20 Te voi iubi mereu (s)
19.00 Observator
20.00 Ceasul răzbunării (thriller, 1996)
21.55 Zile de iubire la...
22.00 Marius Tucă Show
23.00 Observator
23.30 Noaptea târziu cu Mircea Badea
00.30 În slujba legii (s)
01.30 Intrigi în Paradis (s)
02.30 Simţul dreptăţii (s)
04.30 Ape liniştite (s)

Miercuri, 14 februarie
07.00 Observator
08.00 'Neaţa
11.00 Exploratorii viselor(s)
12.00 Sora mea Eileen (comedie muzicală, 1955)
13.00 Ştiri
13.15 Sora mea Eileen (partea a doua)
14.00 La drumul mare (dragoste, Marea Britanie, 1989)
16.00 Zile din viaţa noastră (s)
17.00 Ştiri
17.15 Zile de iubire la...
17.20 Te voi iubi mereu (s)
19.00 Observator
20.00 Dansul inimilor (comedie, 1988)
21.55 Zile de iubire la...
22.00 Marius Tucă Show
23.00 Observator
23.30 Noaptea târziu cu Mircea Badea
00.30 În slujba legii (s)
01.30 Intrigi în Paradis (s)
02.30 Simţul dreptăţii (r)

Joi 15 februarie
07.00 Observator
08.00 'Neaţa
11.00 Exploratorii viselor (s)
12.00 Un indian la oraş (comedie, Franţa, 1994)
13.00 Ştiri
13.15 Un indian la oraş (partea a II-a)
14.00 Dansul inimilor (f/r)
16.00 Zile din viaţa noastră (s)
17.00 Ştiri
17.20 Te voi iubi mereu (s)
19.00 Observator
19.50 Din dragoste
21.30 Brigada mobilă
22.00 Marius Tucă Show
23.00 Observator
23.30 Noaptea târziu cu Mircea Badea
00.30 În slujba legii (s)
01.30 Intrigi în Paradis (s)
02.30 Simţul dreptăţii (s)
04.30 Ape liniştite (s)

Vineri, 16 februarie
07.00 Observator
08.00 'Neaţa
11.00 Moloney (s)
12.00 Din dragoste (r)
13.00 Ştiri
13.15 Din dragoste (r)
14.00 Curierul (acţiune, SUA, 1986)
16.00 Zile din viaţa noastră (s)
17.00 Ştiri
17.20 Te voi iubi mereu (s)
19.00 Observator
19.50 Vulturul negru (acţiune, 1988)
21.30 Pericol iminent (s)
22.15 Stargate - SG 1 (s)
23.00 Observator
23.30 Noaptea târziu...
00.30 TeleEurobingo 2
01.30 Un amant pentru Nina (comedie, 1994)

Fotbal/Reacţii

Victorie fără români

Formaţia Galatasaray Istanbul a învins, sîmbătă, pe stadionul "Ali Sami Yen", cu scorul de 2-1 (1-1), echipa Bursaspor, în cadrul etapei a XX-a a campionatului Turciei, a informat cotidianul turc "Fotomac".

Golurile echipei Galatasaray Istanbul au fost înscrise de Umit '17 şi Jardel '90, iar pentru formaţia Bursaspor a marcat Fatih '16.

Jucătorii români ai echipei Galatasaray Istanbul, Gheorghe Hagi şi Gheorghe Popescu, nu au evoluat, urmărind partida din tribune. "Hagi a avut, în timpul meciului, o stare de spirit incendiară, nereuşind să stea liniştit pe locul său nici o clipă. În momentele mai tensionate ale partidei, a fost văzut ridicîndu-se şi lovind scaunele din faţă cu picioarele. În clipa în care Şenol l-a lovit cu pumnul pe Jardel, în minutul 85, fază în urma căreia portarul echipei Bursaspor a primit cartonaş roşu, Hagi a ţîşnit din locul său pînă la banca de rezerve, fiind cu greu oprit de prietenii săi să intre pe teren. La întoarcerea în tribună, jucătorul român şi-a manifestat nervozitatea, reproşîndu-le ziariştilor lipsa de obiectivitate", a notat publicaţia "Fotomac".

Antrenorul român al echipei Galatasaray Istanbul, Mircea Lucescu, a fost criticat de cotidianul "Fotomac" pentru deciziile luate în timpul partidei disputate sîmbătă. "Lucescu i-a făcut pe jucători să uite şi ceea ce ştiau dinainte. Jucătorii nu îşi fac simţită prezenţa pe nici un post. Aceasta este echipa Galatasaray? Noi, din tribune, vedem ceea ce se întîmplă pe teren, dar se pare că Lucescu, de la acelaşi nivel cu suprafaţa de joc, nu vede. Echipa Galatasaray a fost norocoasă că a învins în această partidă, dar, dacă va continua să evolueze la fel ca sîmbătă, nu se va mai putea baza întotdeauna pe noroc", se arată în publicaţia citată.

Potrivit unui alt cotidian turc, "Fanatik", Lucescu a declarat că jucătorii echipei din Istanbul se resimt după înfrîngerea înregistrată, miercuri, în partida cu formaţia Fenerbahce, în cadrul semifinalelor Cupei Turciei. "Echipa a intrat pe teren după o înfrîngere grea, cea din partida disputată în compania formaţiei Fenerbahce. Eram obosiţi şi deprimaţi, iar unii dintre jucători nu au putut evolua. În ciuda acestor inconveniente, am învins", a afirmat tehnicianul român.

"Fanatik" notează că suporterii echipei Galatasaray au afişat, în timpul partidei de sîmbătă, o pancartă prin care îşi manifestau încrederea în românii Hagi şi Lucescu. Pancarta respectivă purta inscripţia: "Să vă cadă în cap numai pietre mari ca Lucescu, Hagi şi ca Cim Bom".

Fotbal

West rămâne la Derby County

Fundaşul internaţional nigerian Taribo West, împrumutat la începutul lunii noiembrie pentru o perioadă de trei luni Dde la echipa AC Milan la formaţia Derby County, va juca, pînă la sfîrşitul sezonului, în Anglia, a declarat, vineri, un responsabil al clubului englez.

Din momentul achiziţionării lui West, Derby County a urcat de pe ultimul loc al clasamentului primei divizii a campionatului Angliei pînă pe locul 16.

Fost jucător al echipelor Auxerre şi Inter Milano, fotbalistul nigerian a fost, în sezonul trecut, de puţine ori titularizat în echipa AC Milan.

Directorul executiv al clubului Derby, Keith Loring, referindu-se la disensiunile avute cu West, cauzate de faptul că acesta a revenit din Africa, unde participase la meciul internaţional Nigeria - Sudan, cu o întîrziere de cinci zile, a spus că incidentul este de domeniul trecutului şi nu mai trebuie comentat. El i-a recomandat fotbalistului să se pregătească în "vederea unui calendar foarte încărcat".

În Cupa Angliei, echipa Derby County a fost eliminată de formaţia Blackburn Rovers (D2), urmînd ca sîmbătă, într-un meci din cadrul campionatului, în care West a fost titularizat, să întîlnească formaţia Leeds United.

Fotbal/Antrenori

Cappelo rămâne la Roma

Antrenorul formaţiei AS Roma, Fabio Capello, în vîrstă de 55 de ani, şi-a prelungit contractul cu această grupare pînă în anul 2003, au anunţat, sîmbătă, oficiali ai clubului italian.

Capello, al cărui contract expira pe data de 30 iunie 2001, a semnat un nou acord în prezenţa admistratorului-delegat Rosella Sensi, fiica preşedintelui grupării italiene, Franco Sensi, şi a directorului general Fabrizio Lucchesi.

Acestă prelungire pune capăt zvonurilor, potrivit cărora tehnicianul italian ar fi părăsit banca tehnică a echipei AS Roma la finalul acestui sezon competiţional. Potrivit presei italiene, Capello ar fi primit oferte interesante de la cluburile Juventus Torino, AC Milan sau CF Barcelona.

Fabio Capello a preluat conducerea tehnică a echipei AS Roma, în anul 1999, înlocuindu-l pe cehul Zdenek Zeman, care a fost demis. El a mai antrenat formaţiile AC Milan, cu care a cîştigat patru titluri naţionale, în anii 1992, 1993, 1994 şi 1996, şi Real Madrid, cu care a cucerit campionatul Spaniei în anul 1997.

Fotbal/Scandal

Anchetă asupra paşapoartelor false

Preşedintele Asociaţiei fotbaliştilor profesionişti (PFA) din Anglia, Gordon Taylor, a salutat, vineri, iniţiativa Guvernului de a verifica paşapoartele a 80 de jucători originari din ţări ce nu fac parte din Uniunea Europeană (UE).

Taylor a afirmat, într-un interviu radiodifuzat, că ancheta este binevenită, deoarece anumite cluburi, cu bună ştiinţă, au acceptat prezentarea unor paşapoarte false, fără să ţină seama de "regulamentele sportive şi de legile aflate în vigoare pe teritoriul naţional". El a estimat că există o "bursă neagră", prin care se obţin paşapoarte false, pe baza cărora jucătorilor nu mai solicită permisul obligatoriu de muncă.

Conducătorul PFA a precizat că atunci cînd o echipă are mai mulţi de trei jucători extra-comunitari, conducătorii cluburilor apelează la mijloace ilegale pentru a face rost de un paşaport fals, metodă folosită şi de fotbalişti proveniţi din Europa de răsărit, America de Sud şi Africa.

Mass-media britanice şi-au exprimat îndoiala asupra autenticităţii paşapoartelor greceşti prezentate de Nolberto Solano (Newcastle United), originar din Peru şi de lituanianul Tomas Danilevicius (Arsenal Londra), precum şi a legalităţii transferului la echipa Arsenal a brazilianului Edu, la şase luni după ce i s-a refuzat intrarea în ţară, din cauza paşaportului portughez fals.

Secretarul de Stat pe problemele sportului, Kate Hoey, urmează să se întîlnească săptămîna viitoare cu responsabili ai Ministerului de Interne şi ai Serviciilor de informaţii, pentru ca împreună cu aceştia să examineze autenticitatea anumitor paşapoarte europene aflate în posesia unor jucători străini.

Hoey a precizat că "toţi ce iubesc fotbalul trebuie să fie îngrijoraţi de proliferarea în rîndurile jucătorilor a paşapoartelor false" şi că este "necesar să se adopte o strategie globală pentru a face faţă problemei, care afectează întreaga Europă".

Surse din cadrul poliţiei londoneze au confirmat că sînt în curs de examinare paşapoartele deţinute de 80 de jucători străini, ce evoluează în fotbalul profesionist englez, posesori ai unui document european.

Tribuna sporturilor

Fondat în 1990
Str. G. Coşbuc, nr. 38, 2400
Tel. 21.12.81; 43.31.93
Tel./Fax. 21.41.41

Editat de Casa de Presă şi Editură Tribuna
Tiparul executat la SC Tipotrib SRL

Consiliul de Administraţie
Emil David - director general
Mircea Bîtu - director editorial
Vasile Tâlvan - director economic
Colectivul redacţional
Ovidiu Boica - şef departament
N.I. Dobra, Octavian Rusu, Mihai Bratu - seniori editori
Marius Ionescu, Mădălina Mănescu - reporteri
Ramona Popa, Victor Cociu, Puiu Stoica, Avram Besoiu - colaboratori
Fred Nuss, Ioan Gliga, Vasile Cârdei - foto

Fotbal în Europa

ITALIA - etapa a XVIII-a

Atacantul român Adrian Mutu a marcat, duminică, două goluri în partida pe care echipa sa, Hellas Verona, a cîştigat-o, pe teren propriu, cu scorul de 3-2 (0-1), în faţa formaţiei AS Bari, în etapa a XVIII-a a campionatului Italiei. Mutu, care l-a înlocuit, în minutul 46, pe Italiano, a marcat primul şi cel de-al treilea gol al veronezilor, în minutule 54 şi, respectiv, 71.

Bologna - Roma 1-2 (Brioschi '51 - Batistuta '11 din penalti, Emerson '34)
Brescia - Udinese 3-1 (Hubner '53 din penalti, '68, '79 - Margiotta '84)
Fiorentina - Parma 0-1 (S.Conceicao '6)
Lecce - Perugia 2-2 (Tonetto '32, Giorgetti '60 - Vryzas '35, Saudati '78)
Verona - Bari 3-2 (Mutu '54, '71, Camoranesi '60 - D.Andersson '31 din penalti, Said '87)
Vicenza - Milan 2-0 (Dabo '9, Toni '72)
Lazio - Atalanta 0-0
Internazionale - Reggina 1-1 (1-1)
Au marcat: Vieri '41 din penalti / Dionigi '23.
Clasament: 1.AS Roma 42 puncte, 2.Lazio Roma 34 p, 3.Juventus Torino 33 p (17 jocuri).

SPANIA - etapa a XXII-a

Rayo Vallecano - Osasuna 2-1 (1-0)
Au marcat: Quevedo '23, Luis Cembranos '90 / Alfonso '63
Athletic Bilbao - Real Madrid 1-0 (1-0)
A marcat: Alkiza '4
Deportivo La Coruna - Real Sociedad 4-1 (3-0)
Au marcat: Diego Tristan '5, '42, '62, Donato '28 / De Pedro '68
CF Valencia - Numancia 3-0 (2-0)
Au marcat: Juan Sanchez '17, Mendieta '41 din penalti, Diego Alonso '81
Espanol Barcelona - Celta Vigo 0-1 (0-0)
A marcat: Catanha '90.
Primele locuri în clasament:

1. Real Madrid	48	22 jocuri
2. Deportivo La Coruna	44	22
3. CF Barcelona	40	21
4. CF Valencia	39	22
5. Rayo Vallecano	32	22

OLANDA - etapa a XX-a

De Graafschap - Sparta Rotterdam 2-1 (1-0)
Au marcat: Fuchs '36, Promes '51 / Elkhattabi '49
PSV Eindhoven - AZ'67 Alkmaar 3-0 (2-0)
Au marcat: Kezman '24, '78, Bruggink '32 din penalti

GERMANIA - etapa a XXI-a

Eintracht Frankfurt - Energie Cottbus 1-0 (0-0)
A marcat: Heldt '65
Schalke 04 - TSV München 1860 2-0 (0-0)
A marcat: E.Mpenza '50, '64
FC Kaiserslautern - SpVgg Unterhaching 4-0 (3-0)
Au marcat: Koch '7, Strasser '20, '78, Klose '22
Bayern München - VfB Stuttgart 1-0 (1-0)
A marcat: Elber '8
Hertha Berlin - VfL Wolfsburg 1-3 (0-1)
Au marcat: Tretschok '74 din penalti /Juskowiak '37, '50, Schnoor '55
Hamburg SV - VfL Bochum 3-0 (3-0)
Au marcat: Yeboah '16, Butt '34 din penalti, Barbarez '38
Bayer Leverkusen - FC Köln 4-1 (0-1)
Au marcat: Lucio '57, '90, Ballack '65, Neuville '78 / Lottner '8 din penalti.
Primele locuri în clasament:

1.Bayern München	42 puncte	21 jocuri
2.Schalke 04	40	21
3.Bayer Leverkusen	37	20
4.Borussia Dortmund	36	20
5.Hertha Berlin	34	21

BELGIA - etapa a XXII-a

Anderlecht Bruxelles - Anvers 2-0
La Louviere - FC Bruges 1-1
Genk - Beveren 1-0
Lierse - Charleroi 2-0
Lokeren - Alost 2-0
Mouscron - St.Trond 1-0
La Gantoise - Westerlo 3-1
Beerschot - Harelbeke 2-1.
Primele locuri în clasament:

1.Anderlecht Bruxelles	57 puncte	21 jocuri
2.FC Bruges	52	21
3.La Gantoise	41	21
4.Standard Liege	39	21
5.Mouscron	37	22

ANGLIA - etapa a XXVII-a

Chelsea Londra - Manchester United 1-1 (1-0)
Au marcat: Hasselbaink '24 / Cole '69
Arsenal Londra - Ipswich Town 1-0 (0-0)
A marcat: Henry '67
Sunderland - Liverpool 1-1 (0-0)
Au marcat: Hutchison '51 / Litmanen '79 din penalti
Leeds United - Derby County 0-0
Everton - Leicester City 2-1 (2-0)
Au marcat: Jeffers '8, Campbell '43 / Sturridge '79
Aston Villa - Middlesbrough 1-1 (1-0)
Au marcat: Stone '38 / Ehiogu '49
Manchester City - Tottenham Hotspur 0-1 (0-0)
A marcat: Rebrov '89
Southampton - Bradford City 2-0 (0-0)
Au marcat: Pahars '60, Beattie '63.
Primele locuri în clasament:

1.Manchester United	63 puncte	27 jocuri
2.Arsenal Londra	50	27
3.Liverpool	45	26
4.Sunderland	44	27
5.Leeds United	40	27

Formula 1

Clauza secretă a lui Schumi

Germanul ar putea pleca de la Ferrari dacă va câştiga titlul anul acesta

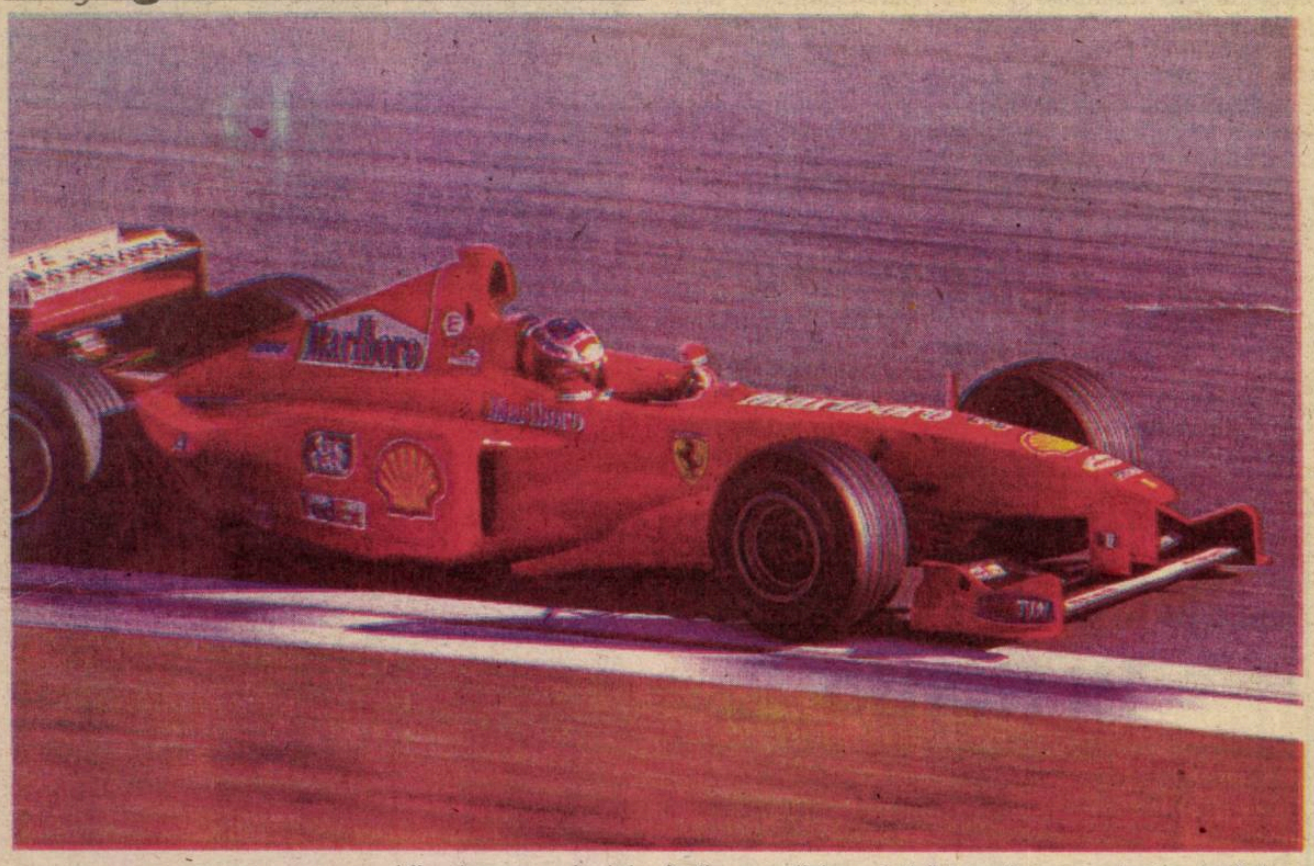

Luca di Montezemolo vrea să negocieze înţelegerea cu Michael

O "bombă" a explodat în staţiunea Madonna di Campiglio din Munţii Dolomiţi, unde s-a aflat tot stafful echipei de Formula 1 Ferrari. Conform cotidianului Bild, există o clauză a contractului lui Michael Schumacher cu Ferrari potrivit căreia germanul poate părăsi echipa dacă va câştiga şi anul acesta titlul mondial! La semnarea, pe 16 iulie 1998, a ultimei înţelegeri dintre Michael şi Ferrari, părţile nu au spus decât că şederea germanului la scuderie se va încheia cel mai devreme la sfârşitul sezonului 2002.

Două titluri, apoi valea!

Conform "Bild", există o clauză conform căreia Schumacher ar fi liber să plece dacă va câştiga două titluri mondiale la piloţi consecutive. Acest punct a fost impus de managerul lui Michael, Willi Weber, şi în primul contract cu Ferrari, făcut în 1995, pe când Schumi concura încă pentru Benetton. Visul lui Schumacher este să bată toate recordurile existente în ""Marele Circ" şi cel mai dur este cel al lui Fangio, de cinci titluri mondiale. La sfârşitul lui 1995, după ce cucerise două coroane consecutive la Benetton, el avea nevoie de o nouă provocare, dar şi de o echipă mai bună, care să-i permită atingerea visului. Într-un asemenea "punct mort" s-ar găsi Michael după ce ar câştiga titlul anul acesta. Deşi Schumacher a declarat că ar vrea să "iasă la pensie" la Ferrari, există o altă echipă ce dispune de o maşină superioară celei de care dispune scuderia şi care trage de mult timp de el: McLaren-Mercedes!

"Trebuie să negociem!"

Este tocmai lucrul de care se tem conducătorii echipei căluţului cabrat. În 1998, înainte de a-şi prelungi contractul cu Ferrari, Schumi a negociat şi cu alte echipe, printre care şi McLaren, ceea ce l-a făcut pe Montezemolo să-i facă o propunere de 41 de milioane anual (27 de la Ferrari, restul de la sponsorii Marlboro şi Shell). Anul trecut, în iulie, germanul a purtat discuţii cu Ford, ceea ce a ridicat iar tensiunea la Maranello.

În legătură cu clauza secretă, Luca di Montezemolo a afirmat că doreşte să se aşeze la masa negocierilor, alături de Schumi şi de managerul acestuia, Willi Weber. Preşedintele lui Ferrari ar vrea ca respectiva clauză să fie scoasă dintr-un viitor contract. Montezemolo ar vrea ca noua înţelegere cu Schumacher să expire în 2003. Willi Weber a afirmat că este dispus să discute acest lucru cu Montezemolo, iar purtătorul de cuvânt al lui Ferrari, Claudio Berro, a dat o declaraţie în care simte existenţa unei tensiuni: "Nici nu confirm, nici nu dezmint existenţa unei clauze secrete. Dacă este nevoie, însă, vom găsi o soluţie".

Mercedes, iubire veche

Schumi a mai pilotat pentru Mercedes, în Formula 3, în 1989 şi 1990. De când Schumi a devenit copilul teribil al "Marelui Circ", unul dintre ţelurile constructorului german este readucerea sa. Cum Daimler Chrysler deţine majoritatea acţiunilor la McLaren, germanii ar deveni dictatori în Formula 1, având cea mai bună maşină, cel considerat drept pilotul numărul 1 al lumii şi cel mai bun motor. Pentru aceasta, Norbert Haug, directorul departamentului sportiv de la Mercedes - care se află în excelente raporturi cu compatriotul lui, Schumacher - a declarat că i-ar putea oferi sensibil mai mult pilotului decât cele 41 de milioane de dolari pe an de la Ferrari. Numai că neamţul mai câştigă 60 de milioane de dolari anual din contractele de sponsorizare personală.

Cum se transferă piloţii

Articolul 44 al Regulamentului Sportiv al FIA stipulează următoarele: "Un concurent poate schimba constructorul şi/sau tipul de motor în orice moment în timpul campionatului". Totuşi, dacă pilotul pleacă de la o echipă cu care are contact şi nu ajunge la o înţelegere cu fosta formaţie, aceasta îi poate bloca participarea în F1. În "Marele Circ" există câţiva manageri ai piloţilor, cei mai cunoscuţi fiind Willi Weber, care îi are sub contract pe fraţii Schumacher, Keke Rosberg, care se ocupă de Hakkinen, Salo şi Raikkonen, sau Briatore, ce-l are "în pază" pe Fisichella. Alţi piloţi sunt susţinuţi de firme puternice, care îi impun echipelor de F1. Anul trecut, de exemplu, concernul britanic Telefonica a sponsorizat Minardi cu condiţia să-l angajeze pe spaniolul Marc Gene, pentru a-şi face reclamă în propria ţară.

Mazzacane la Prost

Gaston Mazzacane, argentinianul în vârstă de 25 de ani care a concurat anul trecut pentru Minardi, va fi al doilea pilot al echipei Prost Ferrari. "Gaston a dat dovadă de multă hotărâre în sezonul trecut şi se alătură teamului nostru într-un moment în care ne aflăm în faţa unui nou început", a declarat Alain Prost. Unul dintre motivele angajării lui Mazzacane este însă sponsorizarea pe care acesta a adus-o teamului, prin prisma bunelor sale relaţii cu concernul PSN.

"Schumi e un ou stricat"

Johnny Herbert, care s-a retras din Formula 1 la sfâşitul sezonului trecut, l-a atacat pe Michael Schumacher în paginile cotidianului britanic The Independent. "Oul cel bun în Formula 1 este Mika Hakkinen, pentru că face totul într-un mod cinstit, prietenesc şi plin de fair-play. Oul stricat este Michael Schumacher, care nu s-ar da înapoi de la nimic pentru a-şi atinge scopurile. Pentru mine a fost un coleg dificil, şi pentru că era rapid, şi pentru că toată lumea făcea cum zicea el", a declarat Herbert, care a fost coleg cu Schumi la Benetton, în 195, anul în care germanul a cucerit al doilea său titlu mondial.

Pagină realizată de Ovidiu BOICA

BIBLIOTECA „ASTRA" SIBIU

BIBLIOTECA „ASTRA"
SIBIU

Tribuna sporturilor

Anul XI, nr. 555, 19 februarie - 25 februarie 2001 | 8 pagini 1500 lei

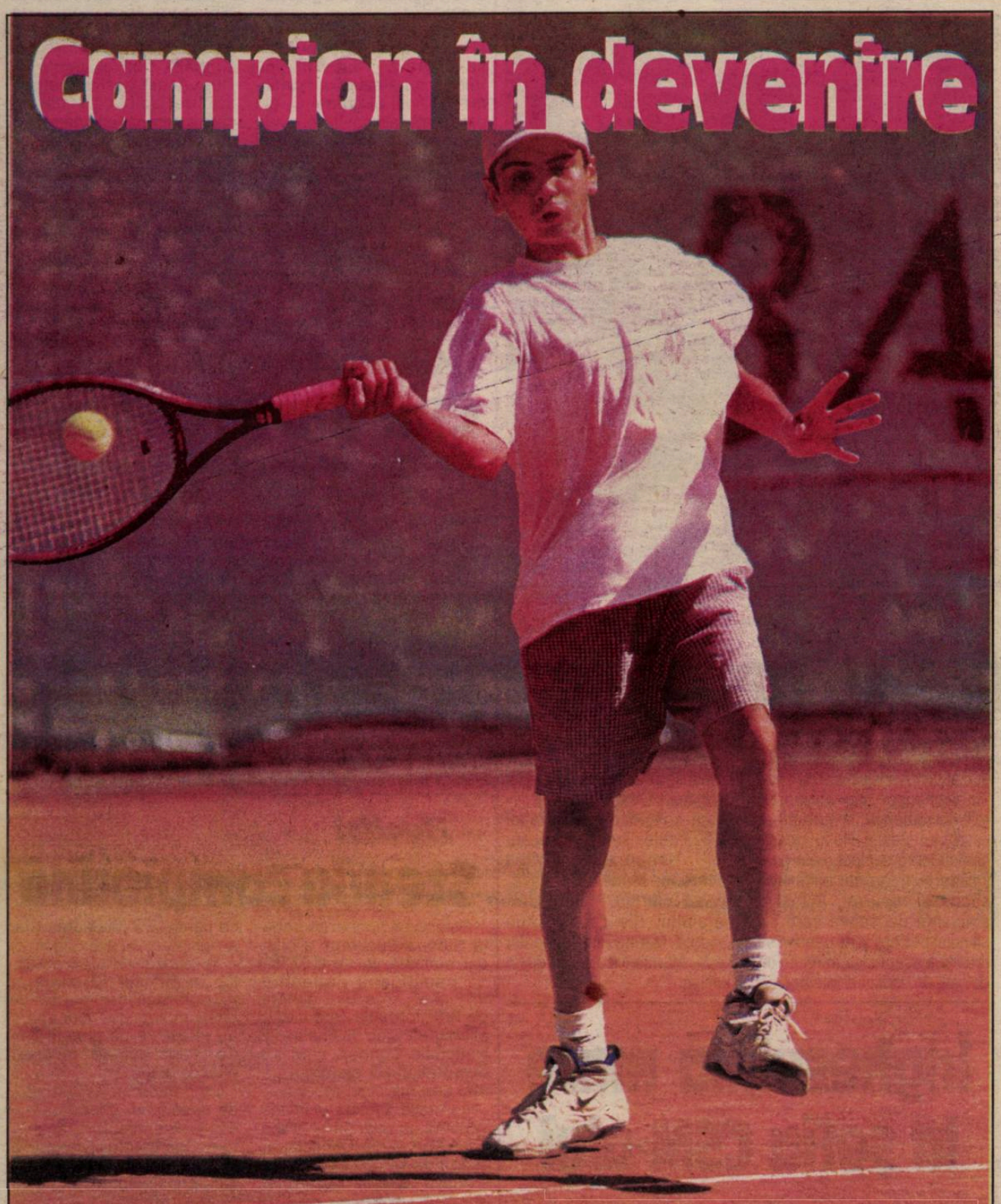

Campion în devenire

Sibianul Vladimir Hontzu este una dintre speranţele tenisului sibian. Participant la turneul "Ruxandra Dragomir", desfăşurat la Braşov, Vladimir s-a impus la categoria sa de vârstă (13-14 ani), reuşind să se califice pentru turul doi la altă categorie, 15-18 ani.

Amănunte în pagina 3

Înghesuială mare la şefia CSM-ului

După decesul fostului preşedinte, regretatul Olimpiu Savu, fotoliul de preşedinte al Clubului Sportiv Municipal Sibiu a rămas de ceva vreme vacant; după ce, pe vremea fostei conduceri a MTS-ului, se vehiculau doar două nume, în prezent au fost înregistrate nu mai puţin de 10 cereri de înscriere

Trecerea în nefiinţă a regretatului Olimpiu Savu a lăsat un gol imens la conducerea Clubului Sportiv Municipal Sibiu. Locul său a fost luat, cu titlu de interimat, de vicele Sorin Bădeanu. Deşi numirea unui nou preşedinte ar fi trebuit să se facă de mult timp, încă de pe vremea când la conducerea Ministerului Tineretului şi Sportului se afla liberalul Crin Antonescu, aceasta a fost amânată întratât că, deşi ne aflăm în a doua decadă a lunii februarie, nu avem încă un preşedinte al CSM-ului. Iniţial, doar două persoane se arătaseră interesate de post, Sorin Bădeanu şi Mihăiţă Stănescu. În prezent, numărul lor a crescut la zece. Acestea sunt Mihăiţă Stănescu, Ion Armenciu, Ioan Lupu, Mircea Dancu, Liviu Maier, Petre Suciu, Cătălin Galic, Dorin Bleahu, Constantin Tătaru şi Vasile Prohor. O parte dintre ei sunt oameni care au mai ocupat, şi în trecut, funcţii de conducere, o parte dintre ei au fost şi sunt antrenori.

Mircea Dancu este fostul preşedinte al Interului, care i-a predat, în vară, ştafeta lui Duţu Vasilescu. În turul campionatului 2000/2001, Dancu a ocupat o funcţie de conducere la Politehnica Timişoara, la care a renunţat însă după o serie de discuţii în contradictoriu cu patronul italian Claudio Zambon. Mihăiţă Stănescu deţine, în prezent, o funcţie de conducere la firma Poliflex. Câştigător, cu FC Inter, al Cupei Balcanice, în 1992, cu numeroase prezenţe pe prima scenă fotbalistică a ţării, Stănescu a încercat şi cariera de antrenor, în cadrul unor formaţii din campionatul judeţean sibian.

Ovidiu Boica

(cont. în pag. 2)

Fotbal/ Partidă de pregătire

Egal cu "militarii" târgmureşeni

Prim-divizionara din Mediaş a terminat, la egalitate, scor alb, o nouă partidă de pregătire, în compania "militarilor" de la ASA Tg. Mureş. Antrenorii Silviu Dumitrescu şi Petre Purima au început cu Rus - Miclăuş, Lungu, Axinciuc, Nicolau, Ciurar - T. Bălan, Duro, Bucuroaia - Ad. Toader, Găldean, pe parcurs mai intrând Roşca, Drăgulin, Cl. Şomfălean, Fl. Şomfălean, Hanc, Boroncoi, Bîndar, Chivescu şi Cl. Moldovan.

Baschet, div. A, m.

Americanul Graudholm strigă "Deşteaptă-te române!" şi este auzit de Claudiu Muntean dar şi de... muntenegreanul Bubanja

CSU Sibiu - Dinamo Erbaşu Bucureşti 67-61 (29-39)

✶ O partidă cu două jumătăţi diametral opuse ✶ Prima în care, pe fondul unui joc fragil în apărare al gazdelor şi al unor incredibile ratări din poziţii clare, dimanoviştii s-au distanţat la 10 puncte ✶ O a doua în care, cu Jem Grandholm la timonă, cu Claudiu Muntean pe fond de realizator veritabil la 3 puncte şi Bubanja redivivus gazdele egalează, conduc cu 10 puncte şi apoi, termină victorioase partida cu scorul de 67-61. Timp de aproape 14 minute (23-37) dinamoviştii n-au reuşit să înscrie nici un punct ✶ O sală arhiplină şi-a susţinut extraordinar favoriţii purtându-i spre victorie ✶ Prezent la meci, ca de obicei sponsorul principal al echipei, domnul Eftimie Costeiu, preşedintele Consiliului Judeţean Sibiu, remarca prestaţia valorică în evidentă creştere a americanului Jem Grandholm şi aprecia spiritul de luptă al elevilor antrenorului Mircea Vulc ✶ Partida a fost arbitrată de cuplul Georgiu (Cluj-Napoca) - Bănică (Bucureşti) iar ca observator al FRB a oficiat rèputatul tehnician Jean Antonescu ✶ Următoarea partidă a CSU Sibiu va avea loc la Ploieşti, sâmbătă, 24 februarie, cu Vega Soced.

(cont. în pag. 3)

Octavian RUSU

Fotbal/ Partidă de pregătire

O nouă înfrângere

Oltchim Rm. Vîlcea - Cimentul Hoghiz 4-0 (1-0)

Divizionara C Cimentul Hoghiz a pierdut, sâmbătă, la Rm. Vîlcea, cu scorul de 4-0 "amicalul" cu formaţia Oltchim din localitate. Golurile au fost înscrise de Giurcă (5, din penalty), Glăvan (49, 60, primul cu o lovitură de cap iar al doilea cu un şut din interiorul careului mare) şi Dinulescu (86), de asemenea cu un şut din interiorul "şaisprezecelui".

Antrenorul Marin Radu II a utilizat următoarea echipă: Dangl (46, Mihăiescu; 65, Pîrvu) - Popuşoi, Iordache, Turcu, Potor (60, Albu) - Grigore (46, Ionuţ), Beza, Nicolae (52, Toma), Ad. Popa (60, Ov. Popa) - Galea, Tara (75, Constantin).

Marţi, începând cu ora 11.00, Cimentul va susţine o nouă partidă de pregătire, la mediaş, cu Gaz metan II. **(Ov. B.)**

Balaban la Gloria Buzău

Pus pe lista de transferări de Ga zmetan Mediaş la finele turului, atacantul Lucian Balaban, cel care nu a reuşit să-şi treacă numele pe lista marcatorilor în prima parte a campionatului 2000/2001, a ajuns, în cele din urmă, la Gloria Buzău. El se află încă în probe, după cantonamentul de la Forban, la care au participat nu mai puţin de 42 de jucători, antrenorul Vasile Aelenei urmând a se pronunţa dacă va fi oprit în lot.

Fotbal/ Divizia A-Ursus

Duro poate semna, astăzi, cu Gaz metan

Pus pe lista de transferări de către antrenorul stelist Victor Piţurcă încă de la coborârea de la Forban, albanezul Albert Duro a ajuns joi la Mediaş, el evoluând chiar o repriză în amicalul dintre Gaz metan şi ASA Tg. Mureş, terminat cu un scor alb. Duro a afirmat că era normal să vină la Mediaş pentru tratative, având în vedere că el a fost căutat chiar în Capitală de conducătorii formaţiei din oraşul de pe malurile Tîrnavei Mari. "E vorba de respect reciproc. Ei sunt oameni de cuvânt şi aş vrea să-i ajut să scape de retrogradare. Acum depinde dacă îmi voi rezolva problemele cu Steaua", declara albanezul.

Albert Duro a mai lucrat cu antrenorul Silviu Dumitrescu, pe vremea când se pregătea cu Rocar. Acesta poate fi unul dintre motivele pentru care mijlocaşul stelist ar putea rămâne la Mediaş până în vară. Cert este că albanezul a promis că va da în cursul zilei de astăzi un răspuns concret în ceea ce priveşte rămânerea sa la Gaz metan. "Cu conducerea celor din Ghencea ne-am înţeles, mai rămâne să se hotărască el dacă rămâne sau nu. Totodată, Duro a promis că dacă nu va primi o ofertă concretă de la un club de peste hotare, va juca returul pentru Gaz metan, el neluând în calcul plecarea la o altă formaţie din campionatul autohton", afirma preşedintele Ilie Vlad.

În altă ordine de idei, surse din conducerea clubului militar care au dorit însă să-şi păstreze anonimatul au afirmat că la Mediaş ar putea ajunge, sub forma unui împrumut, şi un alt stelist, vârful Claudiu Răducanu. Varianta a fost însă infirmată de oficialii clubului din oraşul de pe malurile Târnalei Mari.

Ovidiu Boica

Fotbal/ Turneu

Întrecere între şcolile generale

Palatul Sporturilor "Transilvania" a găzduit, recent, un interesant patrulater cu participarea echipelor alcătuite din elevi de clasa a IV-a de la 4 şcoli generale. În urma unor meciuri viu disputate, câştigătoarea turneului s-a decis ca fiind echipa Şcolii Generale nr. 20 (dir. prof. Doina Ciortea), care este pregătită de tânărul şi talentatul Ion Gheorghe, după ce a dispus în finală de tinerii fotbalişti de la Şcoala Generală nr. 4 (dir. prof. Gabriela Maniu) cu scorul de 2-1. În finala mică, echipa Şcolii Generale nr. 8 (prof. dir. Lia Chişu) a dispus cu scorul de 6-1 de cea a Şcolii Generale nr. 1 (dir. prof. Silvia Chindea).

Principalul organizator al turneului, Ion Gheorghe, ne-a declarat, la finele competiţiei, că "am organizat turneul pentru a da posibilitatea şi copiilor de a juca în Sala <<Transilvania>>, unde au păşit atâtea mari echipe din fotbalul românesc. Îi mulţumesc colegului Vasile Rusu pentru completarea echipei mele cu 4 jucători buni care au contribuit la succesul repurtat. A fost o ambianţă deosebită care i-a stimulat pe copii şi ne gândim să reeditâm asemenea întreceri ori de câte ori vom găsi înţelegerea necesară".

Sponsorul acestei competiţii a fost Şcoala Generală nr. 20.

Iată componenţa formaţiei câştigătoare: Ionuţ Presecan, Emil Ungureanu, Ovidiu Vecerdea, Marius Ceauşilă, Adrian Herciu, Ionuţ Călmăţuianu, Ilie Căzilă, Alin Bacoşcă, Marian Pintilie, Adrian Blada, Marius Nicuţa şi Cătălin Luchian.

Fotbal în Europa

Spania - etapa a XXIII-a

CF Barcelona - Deportivo La Coruna 2-3 (2-1). Au marcat: Rivaldo '14 (p), Luis Enrique '34 / Djalminha '6, Victor '72, '90.

Real Madrid - Racing Santander 1-0 (0-0). A marcat: Raul '47.

Las Palmas - CF Valencia 0-2 (0-1). Au marcat: Juan Sanchez '16, Aimar '88.

Cupa Angliei

Sunderland - West Ham 0-1 (0-0). A marcat: Kanoute '76.

Southampton - Tranmere 0-0

Tottenham - Stockport 4-0 (3-0). Au marcta: King '5, Davies '30, '50, Flynn '44 (a)

Leicester - Bristol City 3-0 (2-0). Au marcat: Sturridge '10, Hill '15 (a), Izzet '83 (p)

Bolton - Blackburn 1-1 (0-1). Au marcat: Ricketts '62 / Dunn '40

Wycombe - Wimbledon 2-2 (0-2). Au marcat: Simpson '72, Brown '80 / Williams '32, Agyemang '44.

Germania - etapa a XXII-a

TSV München 1860 - Eintracht Frankfurt 2-2 (0-1). Au marcat: Max '72, Hassler '81(p) / Yang '22, Kryszalowicz '59

Unterhaching - Bayern München 1-0 (0-0). A marcat: Spizak '57

Hansa Rostock - Bayer Levekusen 2-1 (1-1). Au marcat: Agali '45, Baumgart '56 / Kirsten '23

Energie Cottbus - Freiburg 0-2 (0-0). A marcat: Dorn '50, '90

Werder Bremen - Schalke 04 2-1 (2-0). Au marcat: Pizarro '17, Ernst '26 / Sand '66

Wolfsburg - Bochum 0-0

Borussia Dortmund - Hamburg SV 4-2 (1-0). Au marcat: Bobic '6, '58, Addo '53', Fukal '82 (a) / Barbarez '77, Meijer '90.

Italia - etapa a XIX-a

Udinese - Hellas Verona 2-1 (1-0). Au marcat: Fiore '40, Diaz '54 / Oddo '78 (p)

AC Milan - Bologna 3-3 (2-0). Au marcat: Şevcenko '23, '32, Sala '90 / Cipriani '55, '75, Signori '81.

Înghesuială mare la şefia CSM-ului

(urmare din pag. 1)

Ion Armenciu este un reputat antrenor de patinaj, care activează la Clubul Sportiv Şcolar Sibiu. Petre Suciu este antrenorul primdivizionarei de rugbi CSM Kirschbaum care activează în prezent în play-off-ul naţional. Liviu Maier este antrenor de atletism la CSŞ Şoimii Sibiu. Ioan Lupu este fost antrenor, făcând în prezent parte din catedra de sport a liceului "Octavian Goga". Despre "isprăvile" echipelor de volei pregătite de prof. Lupu, semnatarul acestor rânduri a scris în ziarul "Tribuna" de nenumărate ori. Tot profesor este şi Constantin Tătaru, însă la Universitatea "Lucian Blaga". Cătălin Galic şi Dorin Bleahu sunt foşti sportivi de performanţă. Ei ocupă, în prezent, funcţii de conducere în cadrul Direcţiei Judeţene pentru Tineret şi Sport, instituţie subordonată Ministerului Tineretului şi Sportului, ceea ce poate constitui un atu pentru cei doi. În fine, ultimul, dar nu şi cel din urmă, este Vasile Prohor, nume mai puţin cunoscut în rândul tinerilor devoratori de sport dar care, pentru cei mai în vârstă, este binecunoscut. El este un fost boxer şi rugbist, care a activat la CSM Sibiu.

Concursul pentru ocuparea postului de preşedinte al CSM-ului ar putea avea loc chiar în această lună, asta în cazul în care nu s-ar amâna din nou. Cert este că, numirea cât mai recentă a unui preşedinte la CSM nu este decât spre binele sportului sibian pentru că, dacă se continuă această stare de incertitudine, Sibiul ar putea să piardă, în continuare, sportivi buni, sportivi chiar de lot naţional, care au obţinut rezultate considerabile chiar şi la competiţii internaţionale. Doar două exemple ar fi cele ale judocanului Claudiu Baştea, cel care a reprezentat România şi, implicit, Sibiul, la Jocurile Olimpice de la Sydney, în toamna anului trecut, şi care a plecat la Oradea, pentru a reprezenta campioana europeană Liberty din localitate, şi Claudia Isailă, recent transferată la secţia de atletism a clubului Dinamo Bucureşti.

Ziarul "Tribuna sporturilor" iniţiază un sondaj de opinie privind alegerea noului preşedinte al CSM-ului. Aşteptăm pe adresa redacţiei (Sibiu, str. G. Coşbuc, nr. 38, pentru redacţia sport) opiniile dumneavoastră în ceea ce priveşte alegerea noului preşedinte. Cele mai interesante scrisori vor fi premiate, premiile urmând a fi anunţate în ziarul "Tribuna sporturilor" din săptămâna 12-18 martie.

Handbal

Victorie la scor

Echipa feminină de handbal Oltchim Rîmnicu Vîlcea a învins, sîmbătă, pe teren propriu, cu scorul de 39-29 (19-15), formaţia elenă GAS Anagennisi Artas, în ultima etapă a grupei C a Ligii Campionilor.

Rezultatul partidei de sîmbătă, care s-a disputat în sala "Traian" din Rîmnicu Vîlcea, nu a modificat clasamentul final al grupei C, din care s-au calificat în sferturile de finală ale competiţiei europene formaţiile Viborg HK , din Danemarca, şi Larvik HK, din Norvegia. Golurile echipei gazdă au fost înscrise de Carmen Nitescu (2), Olena Radcenko (4), Mihalea Răceală (2), Aurelia Stoica (3), Alla Plodkova (4), Steluţa Luca (5), Magdalena Urdea (7), Simona Gogîrlă (8), Cristina Vărzaru (4). Principalele marcatoare ale formaţiei elene au fost Marina Vradkeva (8) şi Marinela Gyorffy (8).

Masorul echipei Oltchim Rîmnicu Vîlcea, Nicolae Mătăsaru, le-a oferit jucătoarelor vîlcene, înainte de începerea partidei de sîmbătă, flori şi jucării din pluş. Acest gest a fost motivat de faptul că Mătăsaru, care a semnat un contract cu un club de hochei pe gheaţă din SUA, se va deplasa, marţi, la Los Angeles, unde va lucra timp de un an. Preşedintele grupării vîlcene, Ioan Gavrilescu, a declarat că despărţirea de Mătăsaru s-a făcut în termeni cordiali şi că intenţionează să reia colaborarea cu acesta după întoarcerea sa din SUA.

Gimnastică

Claudia Presăcan la Timişoara

Fostele gimanste Lavinia Miloşovici, Gina Gogean şi Claudia Presăcan au fost prezente, vineri, la Timişoara la prima demonstraţie de gimnastică desfăşurată în România.

Cele trei foste sportive nu au prezentat numere demonstrative, ele fiind numai spectatoare.

Gimnastul Marius Urzică, campion olimpic la cal cu mînere, şi Rareş Orzaţă au prezentat un număr comic. Orzaţă a fost îmbrăcat în clovn.

Andreea Răducan, Maria Olaru, Simona Amînar, Andreea Isărescu şi Loredana Boboc, campioane olimpice la Sydney, au executat, în costume populare, un dans pe melodia Ciuleandra.

La demonstraţia de gimanstică de la Timişoara s-a utilizat aceeaşi instalaţie de lumini şi sunet folosită de grupul Holograf la concertul susţinut de Ziua Îndrăgostiţilor.

Hochei

Steaua campioană

Echipa de hochei pe gheaţă Steaua Bucureşti a cîştigat, sîmbătă, cel de-al 35 titlu de campioană naţională, învingînd, cu scorul general de 3-0, formaţia Sport Club Miercurea Ciuc, în finala Ligii Naţionale Connex, care s-a disputat după sistemul cel mai bun din cinci meciuri.

Formaţia Steaua a învins, sîmbătă, la patinoarul "Mihai Flamaropol" din Capitală, cu scorul de 4-3 (1-0, 1-0, 2-3), formaţia din Miercurea Ciuc, în cel de-al treilea meci al finalei campionatului naţional de hochei pe gheaţă: În primul meci al finalei, jucătorii stelişti au învins, pe data de 10 februarie, în deplasare, cu scorul de 5-2, iar în ce-a de-a doua partidă, disputată vineri, la Bucureşti, au dispus, cu scorul de 6-4, de formaţia Sport Club Miercurea Ciuc.

Golurile echipei Steaua în partida de sîmbătă au fost marcate de Geru, Cazacu, Timaru şi Nicolescu, în timp ce pentru SC Miercurea Ciuc au înscris Hozo şi E.Szocs (2).

În repriza a doua a meciului, în minutul 12, după ce jucătorii stelişti au marcat cel de-al doilea gol, ciucanii s-au retras de pe gheaţă timp de cîteva minute, revenind ulterior în joc.

La partidă au asistat 5000 de spectatori, printre care şi Viorel Păunescu, preşedintele Comitetului Director al FC Steaua, şi Gheorghe Becali, principalul finanţator al clubului stelist.

Viorel Păunescu a declarat că împreună cu Becali le va oferi componenţilor echipei noi campioane naţionale o primă în valoare de 55 de milioane de lei şi va organiza un banchet la hotelul "Lido".

Preşedintele Federaţiei Române de Hochei pe Gheaţă, Marian Negoiţă, le-a înmînat jucătorilor stelişti tricourile de campioni şi trofeul Ligii Naţionale Connex.

Tribuna sporturilor

Fondat în 1990
Str. G. Coşbuc, nr. 38, 2400
Tel. 21.12.81; 43.31.93
Tel./Fax. 21.41.41

Editat de Casa de Presă şi Editură Tribuna
Tiparul executat la SC Tipotrib SRL

Consiliul de Administraţie
Emil David - director general
Mircea Bitu - director editorial
Vasile Tâlvan - director economic
Colectivul redacţional
Ovidiu Boica - şef departament
N.I. Dobra, Octavian Rusu, Mihai Bratu - seniori editori
Marius Ionescu, Mădălina Mănescu - reporteri
Ramona Popa, Victor Cociu, Puiu Stoica, Avram Besoiu - colaboratori
Fred Nuss, Ioan Gliga, Vasile Cârdei - foto

Volei / Divizia A (f)

Astral a frânat Dacia

CSŞ Astral - Dacia LPS Piteşti 3-2
(25-20; 27-29; 18-23; 25-22; 15-7)

Etapa a XVI-a din cadrul diviziei A la volei a programat sâmbătă pentru divizionara sibiană CSŞ Astral, întâlnirea cu ocupanta locului 5, Dacia Piteşti.

Aşa cum era şi de aşteptat echipa oaspete a venit la Sibiu cu dorinţa de victorie. După doar un prim set pe care sibiencele au reuşit să şi-l adjudece la 20 de puncte, obiectivul piteştencelor părea că stă în picioare. Asta deoarece setul doi, dus până dincolo de limita de 25 de puncte, a fost adjudecat de oaspete. Setul trei a fost la discreţia echipei vizitatoare, care l-au dominat de la un capăt la celălalt. Penultimul set a fost unul de coşmar pentru elevele antrenorului Marius Gheorghiţă, care în mai multe rânduri s-au şi văzut învinse. Până la scorul de 20-20, cele două combatante au trecut pe rând la conducerea ostilităţilor. După acest moment echipa gazdă se desprinde la 3 puncte, diferenţă cu care câştigă acest set.

A urmat ultimul set început de sibience destul de bine, ele, preluând conducerea încă din primele minute. Piteştencele au o cădere psihică, lucru de care profită pe deplin sibiencele. Acestea reuşesc în final să-şi adjudece acest set cu scorul de 15-7.

Una peste alta, o victorie muncită la care a participat întreaga echipă, adică Bordeiuc, Militaru, Pojoga, Pascal, Popescu şi Negulescu.

Marius IONESCU

Fotbal/ Transfer

Blid la Juventus?

Fostul portar al Ceahlăului Piatra Neamţ ar putea evolua, în returul campionatului, la divizionara B Juventus Colentina. Conducerea clubului bucureştean încearcă să obţină acordul moldovenilor pentru cedarea portarului care a mai evoluat la Steaua, Rapid, Progresul Bucreşti sau FC Inter, în încercarea de a evita retrogradarea. La Juventus, Adi Blid ar putea fi coechipier cu băiatul lui Cornel Ţălnar, George, veteranul Gheorghe Pena, care ar fi putut evolua, în campionatul trecut, la Danco Şoimii, şi cu gălăţeanul Voicilă, cel care a fost testat, în această pauză competiţională, de tehnicianul Silviu Dumitrescu, la Gaz metan Mediaş.

Tenis / Cupa "Ruxandra Dragomir"

Vladimir Hontzu - o speranţă pentru tenisul sibian

În perioada 5-11 februarie, Sala "Olimpia" din Braşov a găzduit un puternic turneu de tenis dotat cu Cupa "Ruxandra Dragomir", competiţie de tradiţie, care a adunat la startul său peste 2000 de tenismeni din întreaga ţară.

La categoria 13-14 ani, datorită numărului mare de participanţi s-a trecut la calificări. În final s-a stabilit tabloul de 32 de participanţi, în care sibianul Vladimir Hontzu a intrat direct datorită rezultatelor sale obţinute până acum, Vladimir, a avut un parcurs excelent eliminând pe rând mai mulţi jucători mult mai experimentaţi. În primul tur el a trecut relativ lejer, în două seturi 6-3; 6-4 de bucureşteanul Adrian Mazăr. Sorţii i-au hărăzit în turul doi pe suceveanul L. Clainici de care a trecut tot în două seturi: 6-1; 6-2. În semifinală Adrian Chermaci i-a fost un adversar puternic, care i-a pus unele probleme.

Totuşi, după un meci considerat ca fiind cel mai tare la această categorie de vârstă, Horaţiu a trecu în faza următoare în două seturi, 7-5; 6-4.

În semifinală sibianul a întâlnit vicecampionul naţional la categoria 13-14 ani, bucureşteanul Andrei Dascu, pe care l-a întrecut cu scorul de 6-2; 6-3.Finala acestei categori de vârstă a opus lui Vladimir Hontzu pe campionul naţional Mihai Puşcaş (Bucureşti).

După un meci viu disputat sibianul a reuşit să-şi adjudece prima poziţie a podiumului în două seturi, 6-0; 6-4. Datorită acestui rezultat sibianul a primit dreptul de a participa la concursul categoriei 15-18 ani.

Aici a trecut în primul tur de braşoveanul V. Grecea în două seturi 6-1; 6-2. Din păcate, a fost eliminat în turul doi de I. Lică (Bucureşti) cu scorul de 6-1; 6-0. Una peste alta, această evoluţie excelentă la început de sezon face din Vladimir Hontzu o adevărată speranţă pentru tenisul sibian.

Vladimir mulţumeşte pe această cale antrenorului său Dorin Cişmaş (CSŞ Sibiu) şi conducerii Liceului "Onisifor Ghibu" pentru sprijinul acordat până acum.

Marius IONESCU

Rugbi/ Pregătiri

Primul amical

Rugbiştii sibieni de la CSM Kirschbaum se pregătesc asiduu pentru reluarea campionatului diviziei A. În acest sens, pe lângă antrenamentele zilnice bazate în mare parte pe pregătire fizică, elevii antrenorului Petre Suciu au început şi meciurile test. Sâmbătă, de la ora 11, pe terenul din Valea Aurie, "constructorii" sibieni au întâlnit formaţia "U" Cluj. După un meci viu disputat, tehnicianul sibian s-a declarat mulţumit de evoluţia elevilor săi. " Nu ne-a interesat scorul acestui meci, ci mai mult evoluţia fiecărui jucător în parte. Am remarcat doar că la eseuri scorul a fost egal, 7-7", ne-a declarat antrenorul Suciu, fără a putea preciza scorul final al meciului.

Cantonament la Sovata

În perioada 1 - 8 martie, lotul sibian se va pregăti la Sovata. Această perioadă de pregătire este binevenită înaintea începerii campionatului, care este programată la începutul lunii aprilie. Această deplasare va fi posibilă în principal datorită implicării conducerii administrative a oraşului nostru, care va asuporta toaste cheltuielile cantonamentului.

Invitaţie în Franţa

CSM Kirschbaum a primit invitaţia de a participa la un turneu amical în Franţa. Perioada de desfăşurare a acestei competiţii va fi 1-10 mai şi se va constitui într-un bun prilej de a întâlni adversari de valoare. "Obiectivul nostru este să onorăm această invitaţie, rămâne însă de văzut dacă vom obţine banii necesari acestei deplasări", a mai declarat antrenorul Petre Suciu.

Un nou trial

Iaşul va găzdui, în perioada 11-12 martie, un nou trial pentru întocmirea lotului naţional de rugbi. De la CSM Kirschbaum vor participa 7 jucători, care vor fi însoţiţi de antrenorul Petre Suciu. Ei vor face parte din selecţionata Ardealului care va disputa o partidă test în compania selecţionatei Moldovei.

Marius Ionescu

Peluza a III-a

Succese costisitoare

Pe afişele care anunţau partidele băieţilor de la CSU Sibiu cu Dinamo Bucureşti şi a fetelor de la Astral cu fetele "dace" din Piteşti trebuia scris: "Interzisă intrarea cardiacilor şi a persoanelor emotive". Ca persoană emotivă, spre cardiacă, ce mă aflu, n-am puterea nici să-mi amintesc, darmite să mai şi scriu despre cele două întâlniri din sâmbăta zbuciumată de la Sala "Transilvania". Dar, vorba unui peluzist înţelept, rostită în saloanele bufetului "Răşinari", totul e bine când se termină cu bine. Şi s-a terminat cu bine, deşi se putea termina şi cu un infarct care să-mi anuleze definitiv cea mai frumoasă dintre calităţile mele, aceea de spectator. Mi-a rămas doar puterea să-i felicit pe băieţii baschetbalişti şi pe fetele voleibaliste, precum şi pe inimoşii lor conducători.

Cu mai puţine emoţii, dar cu mare interes, vom urmări în luna martie marele turneu interparlamentar de tenis cu mâna, găzduit anul acesta de Finlanda. Parlamentarii noştri vor susţine întâlniri de baraj în vederea alcătuirii lotului naţional. Să fim mândri că toate cheltuielile vor fi suportate de noi, contribuabilii, şi vom putea să spunem că toţi am contribuit la iminenta victorie. Preselecţia se face sub supravegherea parlamentarului jucător Corneliu Ciontu (PRM), acela care a supervizat şi alte succese ale tenisului parlamentar românesc, dintre care victoria de pe Wimbledon, în faţa temuţilor parlamentari englezi, a făcut înconjurul lumii şi a contribuit decisiv la fasonarea imaginii ţării. După definitivarea lotului şi a parlamentarului nejucător, aceştia vor lua drumul Finlandei unde, după o scurtă perioadă de acomodare cu sauna şi cu piscina, vor intra pe zgură. Sigur că nu vor lipsi de la faţa locului membrii Comisiei şi Subcomisiei de sport din Parlament.

Din păcate, amatorii tenisului parlamentar se vor mulţumi să asculte la radio desfăşurarea partidelor, singura televizată fiind finala. O veste bună: toate întâlnirile vor fi înregistrate pe casete video şi vor fi puse în vânzare, la preţuri accesibile, fără TVA.

Pentru peluzişti este de-a mirare că nu s-a gândit nimeni să-i pună pe "liste" şi să-i transforme în parlamentari pe Andrei Pavel şi pe Ion Moldovan. Succesul ar fi fost garantat. Poate peste patru ani, când, în cadrul turneului, se vor disputa şi partide de dublu mixt. Din surse neautorizate, am aflat că Mona Muscă şi Mitzura Anghezi au început pregătirile. Să le urăm, de pe acum, succes!

Mihai BRATU

Americanul Grandholm strigă "Deşteaptă-te române!" şi este auzit de Claudiu Muntean dar şi de... muntenegreanul Bubanja

(urmare din pag. 1)

Se poate spune, dacă poţi privi detaşat şi cu maximă luciditate că partida de sâmbătă, din Palatul Sporturilor "Transilvania", dintre CSU Sibiu şi Dinamo Erbaşu Bucureşti a avut de toate, adică sarea şi piperul necesare unui autentic spectacol baschetbalistic. Faze de joc spectaculoase, ratări incredibile, coşuri de 3 puncte, de la mare distanţă, apărări când ermetice când prea permisive, faze de atac bine elaborate dar şi greşeli tehnice copilăreşti şi nu în ultimul rând o evoluţie a scorului ce a produs multe palpitaţii cardiace. După ce erau conduşi la pauză cu 10 puncte sibienii reuşesc să egaleze şi să conducă cu trei minute înainte de finalul partidei tot cu 10 puncte, la sfârşitul timpului regulamentar de joc tabela consemnând victoria CSU Sibiu cu scorul de 67-61.

Evoluţie slabă, neconvingătoare, cu ratări exasperante ale elevilor antrenorului Mircea Vulc în primele două sferturi, stare de fapt concretizată, de altfel pe tabela de scor, 11-16 după primul sfert şi 29-39 după cel de-al doilea.

Pauza a fost, de această dată, un sfetnic bun pentru gazde şi cu toate că dinamoviştii încep mai bine sfertul al doilea, elevii antrenorului Vulc încep să se apere foarte bine, practicând o zonă agresivă şi foarte mobilă, înscriu coş după coş şi de la 34-44 în min. 23 reuşesc să termine cel de-al treilea sfert la egalitate 44-44.

Ultima parte a meciului s-a derulat sub semnul unei tensiuni ce a atins momente paroxistice. După două minute de joc din ultimul sfert CSU Sibiu conduce cu 49-44 şi la începutul minutului următor cu 51-44. Cu trei minute înainte de finalul partidei gazdele aveau un avantaj de 10 puncte, 56-46, pentru ca, un minut mai târziu, dinamoviştii să înscrie 3 puncte prin Caraiani şi scorul să devină 57-51. Urmează un coş de două puncte al lui Bubanja, unul de trei al lui Munteanu, înscriu dinamoviştii două puncte iar Claudiu Muntean îi execută din nou cu o superbă aruncare de trei puncte. Şi astfel, cu 1 minut şi două secunde înainte de final, tabela arăta 65-53, pentru ca la fluierul de sfârşit al partidei să indice 67-61. Un meci memorabil în care elevii antrenorului Mircea Vulc, au demonstrat că mentalitatea de învingători nu le este străină. Pentru CSU Sibiu au înscris: Grandholm 22 (3x3), Bubanja 21, Muntean 15 (4x3), Pelger 4 (1x3), Morar 3 (1x3), Alex 1, Kovacs 1.

Chemată în justiţie

Foste şi actuale glorii ale atletismului românesc au decis să o dea în judecată pe Gabriela Szabo

Lumea atletismului a fost zguduită de conflictul izbucnit între Gabriela Szabo, pe de-o parte, şi foste şi actuale glorii ale sportului românesc, pe de altă parte. Punctul de pornire al acestui scandal l-au reprezentat acuzaţiile lansate de campioana olimpică la 5.000 m în revista "Playboy". Acuzaţii ce se pare că nu vor rămâne fără urmări. Lezate de declaraţiile Gabrielei Szabo, Violeta Beclea-Szekely, Maricica Puică, Iulia Negură, Doina Melinte, Cristina Cojocaru, Fiţa Lovin, Natalia Mărăşescu sunt decise să o cheme în instanţă pe eleva antrenorului Zsolt Gyöngyössy. "Ne vom întâlni să vedem ce avem de făcut. Oricum, suntem decise să o dăm în judecată. Ne-a jignit prin afirmaţiile sale. Cred că are tărâţe în cap. Dar face asta pentru că a avut totul de-a gata şi nu a muncit ca noi să ajungă acolo sus", declară Maricica Puică. Ba mai mult, Violeta Beclea-Szekely a început să strângă probe pe care să le prezinte instanţei: "Într-un interviu acordat unui post de televiziune, Gabriela a declarat că organizatorul de la Stuttgart nu m-a invitat la concurs pentru că sunt urâtă şi îi sperii spectatorii. I-am trimis organizatorului un fax în care i-am redat spusele lui Szabo. Acesta îmi va trimite un răspuns oficial în care va infirma declaraţiile Gabrielei, document pe care îl voi prezenta instanţei. Nu cred că are dreptul de a jigni pe toată lumea. Nu mergeam la Stuttgart la un concurs de miss, deci nu văd rostul acestei afirmaţii". Ba mai mult, vicecampioana olimpică la 1.500 m declară că fetiţa ei, Alexandra, în vârstă de cinci ani, a plâns în faţa televizorului când a auzit afirmaţiile Gabrielei Szabo: "Fetiţa mea a plâns în faţa televizorului şi mi-a spus: <<Bine, mamă, dar tu eşti cea mai bună şi mai frumoasă mămică din lume>>".

"Gabriela Szabo nu este sănătoasă"

Lezată de acuzele Gabrielei Szabo, Elena Fidatov declară: "Aflată în Franţa la pregătire pentru Campionatul Mondial de cros, am aflat telefonic de afirmaţiile Gabrielei Szabo din publicaţia Playboy. Am rămas stupefiată. Dacă Szabo vrea să declanşeze un război în presă, este dreptul ei. După părerea mea, a fost prost sfătuită şi, din întreaga polemică, numai imaginea ei va avea de suferit. Îmi amintesc de crosul de la Tourcoing, din 1995. Ordinea sosirii a fost atunci: 1. Negură, 2. Fidatov, 3. Szabo. Legat de povestea cu cafeaua, nimic din ce s-a scris nu este adevărat. Este o pură invenţie. Toate cele prezente am băut cafea. Şi eu, şi Iulia, iar la controlul antidoping ambele am fost <<curate>>. Gabi nu trebuie să uite că am învins-o şi la crosul de la Sevilla din 1997. Eu am câştigat şi ea a sosit a opta, spunându-mi că nu va mai concura la cros, fiind mult prea greu pentru ea. Sau Gabi ar putea să-şi amintească de Jocurile Olimpice de la Atlanta. În proba ei favorită, alergarea de 5.000 metri, eu m-am clasat pe locul şapte, iar ea nici nu s-a calificat în finală! Noroc cu dl. Nicolae Mărăşescu, care a înscris-o în ultimul moment la 1.500 metri, unde nici nu avea de gând să concureze. După mine, Szabo este un caz patologic: admite să fie învinsă de atlete din alte ţări, dar nu admite să fie întrecută de compatrioatele sale. Ar trebui să-şi amintească de unde a plecat şi să fie sigură că gloria este trecătoare. Atletismul românesc nu a început şi nici nu se va termina cu Gabriela Szabo. Cum a putut ea să arunce cu noroi în sportive celebre cu au fost Iolanda Balaş-Sötter, Lia Manoliu, Viorica Viscopoleanu, Maricica Puică, Doina Melinte? Regret enorm acest incident, transformat într-un caz foarte grav, dar consider că Gabriela Szabo este singura vinovată. Noi nu am atacat-o vreodată şi nici nu am făcut afirmaţii neadevărate sau ruşinoase despre ea".

Colindată de Crăciun, Szabo a făcut raport

Nici Iulia Negură nu a fost ocolită de acuzaţiile elevei antrenorului Zsolt Gyöngyössy. "Este pentru a treia oară când se leagă de numele meu fără motiv. Nu are minte nici cât o găină. Face nişte afirmaţii fără temei. Ea le ştie pe toate, deşi nu are nici un prieten în lumea atletismului. Parcă ar fi Nostradamus. Este o singuratică. Într-o iarnă, pe vremea când ne aflam împreună în cantonamente, am vrut să-i facem o bucurie şi ne-am dus să o colindăm de Crăciun. Iar ea cum a răspuns acestui gest al nostru? S-a dus a doua zi la federaţie şi ne-a făcut raport că am deranjat-o. Nu este normal să lovească în toată lumea doar pentru că a dat norocul peste ea. Cât a ţinut-o bărbatul ei sub mânecă, a tăcut, acum că i-a dat frâu liber, a demonstrat ce este în stare. Niciodată nu m-am legat de numele ei. Am apreciat ceea ce a făcut, dar acum a depăşit limitele". Prinsă între ciocan şi nicovală, preşedintele Federaţiei Române de Atletism, Iolanda Balaş-Sötter, declară: "Trebuie să fiu imparţială, dar, în acelaşi timp, nu pot să nu mă revolt la acuzaţia conform căreia tot sportul românesc în perioada comunismului s-a dopat. Dar, înainte de a face un pas, vreau să vorbesc cu Gabi. Nu pot să cred că a zis aşa ceva. O voi invita la Federaţie sau voi sta de vorbă cu ea la Mondialele de la Lisabona. Sunt cu conştiinţa împăcată, deoarece am făcut totul pentru a-i crea condiţiile necesare. De unde atâta ură la ea? Vreau să-mi explice personal. Eu cred că la mijloc sunt alte interese".

"Suntem prea mari"

- Acuzaţiile lansate de Gabi în revista "Playboy" au declanşat un adevărat conflict în rândul actualelor sau fostelor glorii ale atletismului...

Zsolt Gyöngyössi: Nu ştiu de ce, pentru că acolo au fost relatate fapte. Nu am jignit pe nimeni. Dar ne aşteptam la o astfel de lovitură, deoarece suntem prea mari, atât ca oameni, cât şi ca rezultate.

- Veţi fi atacaţi în instanţă. Ce veţi face?

- Vom merge la tribunal când vom avea timp. Cei care ne atacă poate au prea mult timp liber, noi însă ne pregătim pentru mondiale.

- Ce credeţi despre acest scandal?

- Ideea este de a o distruge pe Gabi. Acest scandal i-a provocat un prim şoc, deoarece toată lumea i-a întors spatele. În ceea ce le priveşte pe fostele glorii, e normal să se comporte aşa. Ele nu privesc cu ochi buni ascensiunea altora. Se gândeau că nimeni nu va repeta performanţele lor. Dar iată, a venita ceastă blondă de 1,60 m care a năruit toate aceste recorduri. Mai puţin pe cel al Paulei Ivan şi pe al Doinei Melinte. Iar acest lucru nu e pe placul lor. Dar nu ne afectează acest lucru. Ce ne interesează pe noi, este faptul că în Occident, Gabi este respectată. Nu vrem să polemizăm cu Violeta Beclea sau cu oricine altcineva. Aştia nu sunt oameni.

Michael Laudrup se visează selecţioner

Michael Laudrup (foto) nu-şi ascunde ambiţiile privind cariera sa de antrenor. Fostul mare internaţional danez, care a îmbrăcat ca jucător tricoul unor echipe celebre, precum Juventus, Real Madrid şi FC Barcelona, este acum secundul lui Morten Olsen pe banca echipei naţionale a ţării sale. Morten Olsen, el însuşi un nume emblematic pentru fantasticul progres al fotbalului danez la nivelul echipelor naţionale, începând din anii '80, l-a ales pe cel mai mare dintre fraţii Laudrup cu gândul de a reuşi o simbioză deosebită între ideile tactice ale unui apărător şi fantezia unui tehnic mijlocaş ofensiv. Deocamdată, naţionala daneză se află în plină reconstrucţie şi cei doi tehnicieni recunosc faptul că procesul este unul anevoios, putând avea printre consecinţe chiar o posibilă ratare a calificării la CM din 2002.

Michael Laudrup consideră actuala sa postură doar o trambulină pentru viitor. "Actuala mea ocupaţie mi-a oferit cel mai plăcut mod de a rămâne în fotbal şi pentru acest lucru nu pot decât să-i mulţumesc lui Morten pentru oportunitatea oferită. Cred că voi învăţa destule încât să mă gândesc serios pentru mai târziu la a încerca inclusiv rolul de antrenor principal al echipei naţionale".

O idee care nu este dispreţuită nici de Morten Olsen însuşi, care spune că Michael va fi o excelentă soluţie pentru a-i continua munca, dar nu acum, ci după ce îşi va încheia contractul încheiat cu federaţia daneză.

FIFA oferă premii uriaşe la Campionatul Mondial al Cluburilor

Câştigătoarea Campionatului Mondial al Cluburilor, competiţie organizată în vara acestui an în Spania, între 29 iulie şi 12 august, va primi din partea FIFA 8,26 milioane de dolari, în timp ce învinsa din finală va fi recompensată cu "doar 5,51 milioane de dolari. Învingătoarea din finala mică va avea parte de un bonus de 3,85 milioane de dolari, iar ocupanta poziţiei a patra se întoarce acasă cu 2,75 milioane de dolari. Restul banilor, până la 40,19 milioane de dolari, suma totală oferită de FIFA pentru "Mondialul" cluburilor, va fi împărţit în mod egal între celelalte opt formaţii participante. Echipele vor fi împărţite în trei grupe de câte patru, urmând ca primele clasate şi ocupanta locului doi cu cea mai bună linie de clasament să se califice în semifinale. Meciurile se vor juca pe arenele "Santiago Bernabeu" şi "Vicente Calderon" din Madrid şi pe "Riazor", stadionul lui Deportivo la Coruna.

Cele douăsprezece participante sunt: Jubilo Iwata (Japonia), Al-Hilal (Arabia Saudită), Accra Hearts (Ghana), Zamalaek (Egipt), Los Angeles Galaxy (Statele Unite), CD Olimpia (Honduras), Palmeiras (Brazilia), Boca Juniors (Argentina), Wollongong Wolves (Australia), Real Madrid, Deportivo La Corunta (Spania) şi Galatasaray (Turcia).

NEMŢII PREGĂTESC TERENUL ÎN FAVOAREA LUI BORIS BECKER

Tumultoasa viaţă a Angelei Ermakova

De când s-a aflat că Boris Becker ar fi tatăl Annei, în vârstă de 10 luni, copil conceput în spălătoria unui hotel londonez de lux, împreună cu fotomodelul de culoare rus Angela Ermakova, presa germană nu economiseşte eforturi pentru a-şi spijini ilustrul compatriot, care încă mai aşteaptă rezultatele testului de paternitate şi apoi desfăşurarea procesului, care va avea loc la Londra.

"Săpăturile" ziariştilor nemţi, ajutaţi de confraţii ruşi, au adus la iveală rezultate cel puţin surprinzătoare, care aruncă o lumină cât se poate de întunecată asupra moralităţii reclamantei. Fapte care, la rândul lor, îl pot ajuta pe Boris în demersul său de a scăpa de obligaţia achitării unei importante sume celei care se declara a fi fost "însămânţată" de fosta celebritate a tenisului german.

Căsătorită din interes cu un homesexual

Angela a văzut lumina zilei la Moscova, în anul 1968. Tatăl ei nigerian, era la acea vreme, student, însă el nu-şi va putea vedea niciodată fata. Fiind mulatră, Angela va suferi mult în timpul şcolii, nu puţine fiind ocaziile când colegii de clasă, beţi turtă, au violentat-o fizic şi verbal, numai pentru că nu era albă ca ei. De aceea bacalaureatul a venit, pentru ea, ca o eliberare.

Îşi ura colegii din tot sufletul şi, mai presus de toate, urăşte oamenii beţi. Odată terminată şcoala, unicul ei gând a fost cel al emigrării. De aceea, se specializează în învăţarea limbilor străine, lucrând în calitate de translator şi traducător, la o firmă internaţională, cu sediul la Moscova,

În 1990, visul ei devine realitate. Împreună cu o colegă, pleacă în excursie, de unde nu se mai întoarce. Iniţial cele două voiau să rămână în Italia, dar, în cele din urmă, rezidenţa va fi stabilită în Anglia. Angelei îi este imposibil să capete o viză de studentă. Disperată la gândul că va fi nevoită să se întoarcă în Rusia, face în 1991, un compromis la modă. Se căsătoreşte cu funcţionarul Richard Frampton, om la 25 de ani, care, pentru gestul său, a primit din partea Angelei o substanţială sumă de bani. Numai că, la puţin timp, mulatra rusoaică află că Richard era, de fapt, homosexual. Cei doi se ceartă violent, Richard anunţând-o că, dacă nu se va cuminţi, va povesti totul autorităţilor britanice. În cele din urmă, lucrurile se vor rezolva amiabil, fără implicarea autorităţilor, dar şi cu un divorţ.

După încă un an, deci în 1992, iarăşi disperată că nu va obţine cetăţenia britanică, Angela se mărită cu scoţianul Robert Long, care, de fapt, îi fusese amant, încă din timpul căsniciei cu Richard. Interesul poartă fesul, aşa că, văzându-se cu cetăţenia insulară în buzunar, Angela divorţează din nou, în 1993. Şi se orientează spre noi zări. Cele ale domeniului "dame de companie". Împreună cu mai multe compatrioate, stabilite şi ele la Londra, cunoaşte milionar după milionar, măritându-se în 1995, cu un anume Paul, mare bancher, în vârstă, atunci de 55 de ani. Omul îi oferă visul vieţii: o vilă ultraluxoasă nu departe de celebrul magazin "Harrods", îmbrăcăminte scumpă şi "de firmă", contacte sociale la nivel înalt, într-un cuvânt, lux orbitor. Conform obiceiului, Angela îl priveşte pe Paul drept o trambulină spre ceva "şi mai şi". Refuză să aibă un copil cu el, aşa că, în 1998, Paul o dă afară din casă, schimbă încuietorile, dar, pentru a evita un scandal "monstru", îi achită timp de şase luni, chiria unui pretenţios apartament. Angela intră într-o fază critică a vieţii. Trece de la un bărbat la altul; locuieşte când într-un loc, când în altul, lucrând tot ca damă de companie, în combinaţie cu o urcaineancă, Tatiana. Petrecându-şi timpul mai mult prin baruri de noapte, Angela nu are decât un singur moto:"Dăruiţi-mi un bărbat bogat!". Şi acesta pare a fi tocmai Boris Becker (foto). O primă întâlnire, în primăvara lui 1999, s-ar fi soldat cu schimbul numerelor de telefon. A doua, la începutul lui iulie, cu o partidă de sex, în amintita spălătorie. Între timp, s-a vehiculat şi ipoteza conform căreia, susţine Becker, nefăcând altceva decât sex oral, tenismanului i-ar fi fost furată sperma cu nemijlocita implicare a mafiei ruseşti.

Deznodământul afacerii e imprevizibil. Deocamdată, Boris a dormit pentru prima oară în locuinţa din Frankfurt a noii sale prietene, cântăreaţa de rap Sabrina Setlur. Mai mult, ca o dovadă a dragostei sale, care nu ţine cont de nimic, Boris i-a angajat şi un bodyguard. Şi nu unul oarecare, ci pe Burghard Kramer, cel care, din 1993, a muncit ca bodyguard personal al lui Boris şi, până deunăzi, ca bodyguard al celor doi copii ai starului, Noah-Gabriel şi Elias-Balthasar. Aceştia au noi paznici, iar Herr Kramer a fost trecut în subordinea Sabrinei. Căreia nu trebuie să i se întâmple nimic.

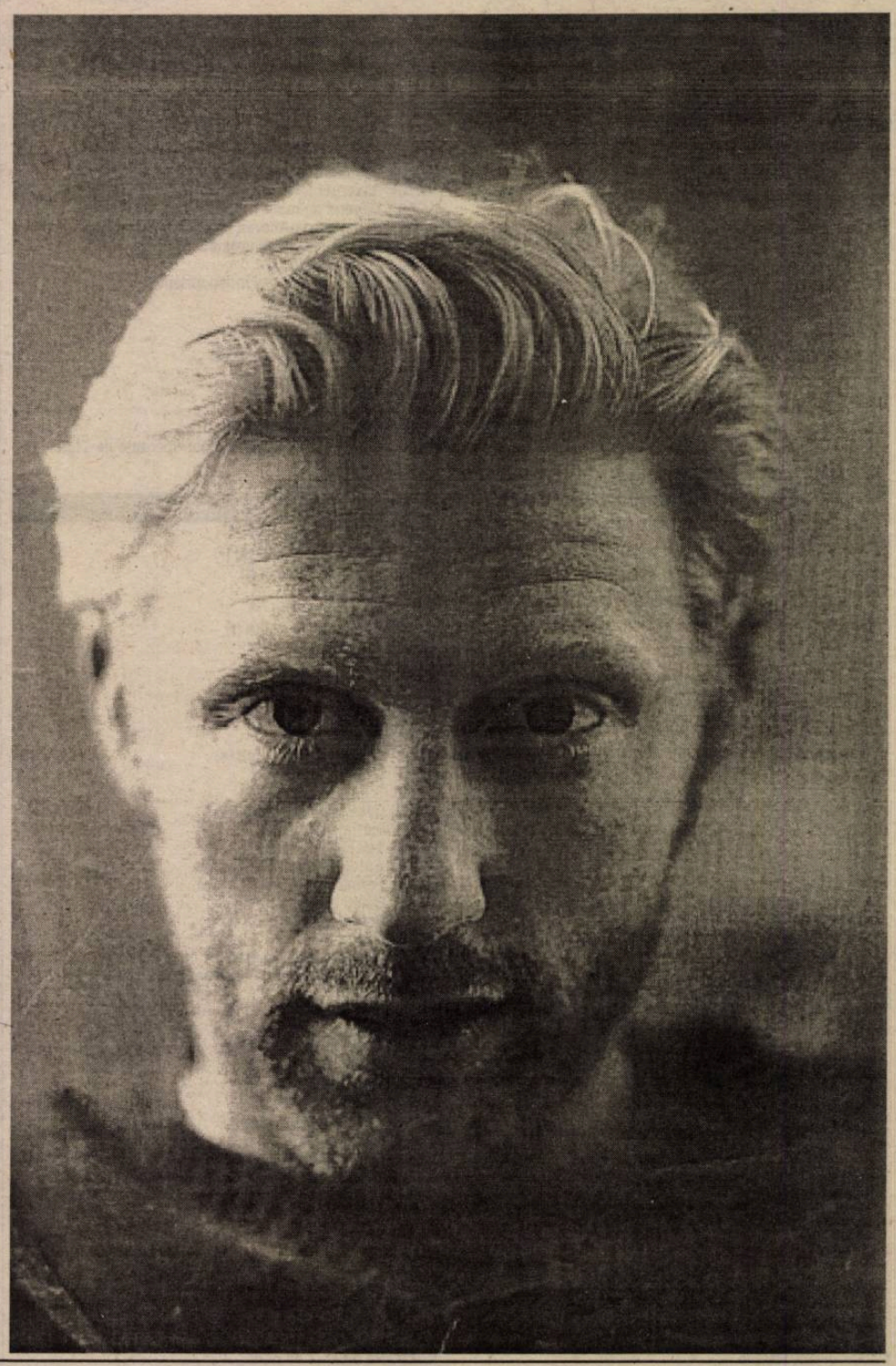

ÎNCĂ UN ANTRENOR DIN CAMPIONATUL FRANŢEI A RENUNŢAT LA BANCA TEHNICĂ

Courbis nu mai poate

După 26 de etape consumate în actuala ediţie a primei divizii franceze, încă o bancă tehnică din cele 18 şi-a schimbat stăpânul. R.C. Lens a devenit a şaptea formaţie care nu termină competiţia cu antrenorul alături de care a pornit la drum. AS Saint-Etienne a trăit chiar două schimbări până acum, din cauza "seriozităţii" galezului Toshack.

A venit rândul lui Rolland Courbis. Ajuns la cârma trupei Sang et Or în vara trecută, fostul tehnician al lui Olympique Marsilia şi-a plasat echipa, cu opt etape înaintea finalului de campionat, pe poziţia a 13-a în clasament. Miercuri, Lensa a pierdut la ultima clasată, RC Strasbourg, şi bănuiala de la începutul săptămânii s-a transformat în certitudine. Courbis a ţinut o conferinţă de presă în care a spus că renunţă la funcţia de antrenor, pentru că nu mai are autoritate faţă de jucători, că nu poate lucra aşa cum doreşte cu o parte din ei şi, deci, nu mai poate fi vorba de realizarea unor performanţe.

El va rămâne în cadrul clubului pe post de consultant, în timp ce băieţii vor încăpea, se pare, în mâinile lui Didier Senac şi Georges Tournay, aceasta fiind o "soluţie internă". Joel Muller, care anul trecut a început al 11-lea său campionat la FC Metz, se află acum "pe gânduri" şi, probabil, din iulie, va lua în primire RC Lens: "Nu mă interesează nici o echipă acum, când campionatul se apropie de final. Până la vară, voi analiza toate ofertele pe care le voi avea. abia atunci voi şti ceva concret".

Mai sunt opt etape. Adică timp destul pentru alte "divorţuri".

Bilanţ la R.C. Lens

PREMIERE DIVISION:
26 meciuri - 8 victorii, 8 egaluri, 10 înfrângeri

CUPA FRANŢEI
RC Lens - Troyes 2-2 (3-5, după lovituri de departajare)

CUPA LIGII FRANŢEI:
RC Lens - Nimes 4-0, RC Lens - Olympique Lyon 1-3

CUPA INTERTOTO:
RC Lens - VfB Stuttgart 2-1, VfB Stuttgart - RC Lens 1-0

TOTAL:
31 jocuri - 10 victorii, 9 egaluri, 12 înfrângeri.

<<Despărţirile>> EDIŢIEI 2000-2001

1. 25 septembrie 2000: AS SAINT-ETIENNE - preşedintele-delegat al Clubului, Gerard Soler, îl demite pe Robert NOUZARET. Motivele: debut de sezon nesatisfăcător şi dezacorduri între cei doi

6 octombrie 2000: AS SAINT-ETIENNE - Gerard Soler îl aduce în locul lui Nouzaret pe galezul John Benjamin Roshack.

2. 9 octombrie 2000: Toulouse FC Alain GIRESSE este înlocuit cu Robert NOUZARET

3. 22 noiembrie 2000: Olympique Marsilia - brazilianul Abel Braga demisionează.

25 noiembrie 2000: Olympique Marsilia - noul antrenor este ex-selecţionerul Spaniei, Javier Clemente.

4. 26 noiembrie 2000: RC Strasbourg - după 0-3 cu Olympique lyon, antrenorul Claude le Roy este demis. În locul lui apare fostul fundaş al lui Racing, Yvon Pouliquen.

5. 3 decembrie 2000: Paris Saint - Germain - Philippe Bergeroo a fost demis în urma unui uimitor 1-5 la Sedan. Revine la cârma formaţiei din capitală Luis Fernandez, antrenorul care a adus la Paris Cupa Cupelor în 1996.

6. 27 decembrie 2000: FC Metz - echipa este pe locul al 16-lea, retrograadabil, iar Joel Muller, antrenorul mesinilor (aflat în funcţie încă de la 1 decembrie 1989!), este demis şi înlocuit cu "secundul său, Albert Cartier.

7. 4 ianuarie 2001: As Saint - Efienne - John Benjamin Toshack pleacă în Spania, la Real Sociedad. Conducerea tehnică este preluată de cuplul Jean-Guy Wallemme (antrenore-jucător) şi Rudi Garcia.

8. 8 februarie 20001: RC Lens - după 0-1 la Strasbourg Rolland Courbis demisionează.

TV ROMÂNIA

Luni, 19 februarie

07.00 Telematinal
09.00 Jurnal regional
10.00 Bubuială în Bronx (f/r)
11.30 Ştirile de sâmbăta asta
12.00 Concert (r)
13.00 Teleenciclopedia (r)
14.00 Jurnalul de prânz
14.15 CiberFan
14.30 Pro Patria
15.30 Becker (s)
16.00 Kronika
17.30 George şi Leo (s)
18.00 Corect!
18.10 La ţintă
19.00 Info-mania
19.10 Avanpremieră. Ştiri
19.15 Pasiuni (s)
20.00 Jurnal. Meteo
20.40 Sport
20.45 Iartă-mă!
21.45 Amprente
22.00 Naţional TV Bingo Liberty
23.15 Jurnalul de noapte

Marţi, 20 februarie

07.00 Telematinal
09.00 Jurnal regional
09.40 Practic TV
10.30 TVR Cluj
11.20 TVR Iaşi
12.10 TVR Timişoara
13.00 Ora G (r)
14.00 Jurnalul de prânz
14.15 CiberFan
14.30 Iartă-mă! (r)
15.30 Becker (s)
16.00 Puncte cardinale
16.30 Cronica
17.30 George şi Leo (s)
18.00 Corect!
18.10 Pentru dvs., Doamnă!
19.00 Info-mania
19.10 Avanpremieră. Ştiri
19.15 Pasiuni (s)
20.00 Jurnal. Meteo
20.40 Sport
20.45 Norma Jean şi Marilyn (f. SUA, '96)
22.35 Şapte zile (s)
23.30 Jurnalul de noapte
23.45 Economia
00.30 Vă place opera?

Miercuri, 21 februarie

07.00 Telematinal
09.00 Jurnal regional
09.40 Practic TV
10.30 TVR Cluj
11.20 TVR Iaşi
12.10 TVR Timişoara
13.00 Tezaur folcloric (r)
14.00 Jurnalul de prânz
14.15 CiberFan
14.30 TVR Craiova
15.30 Becker (s)
16.00 Panorama
17.30 George şi Leo (s)
18.00 Corect!
18.10 Impas în doi
19.00 Info-mania
19.10 Avanpremieră. Ştiri
19.15 Pasiuni (s)
20.00 Jurnal. Meteo
20.40 Sport
20.45 Recurs la morală
22.15 Cu ochii'n patru
23.15 Jurnalul de noapte
23.30 Martorii
00.10 Lumea dansului

Joi, 22 februarie

07.00 Telematinal
09.00 Jurnal regional
09.40 Practic TV
10.30 TVR Cluj
11.10 TVR Iaşi
11.50 TVR Timişoara
12.30 Recurs la morală (r)
14.00 Jurnalul de prânz
14.15 CiberFan
14.30 Drepturile omului
15.30 Ai vrea tu! (s)
16.00 Convieţuiri
17.30 George şi Leo (s)
18.00 Corect!
18.10 Medicina pentru toţi
19.00 Info-mania
19.10 Avanpremieră. Ştiri
19.15 Pasiuni (s)
20.00 Jurnal. Meteo
20.40 Sport
20.45 Justiţiarii (s)
21.45 Reflecţii rutiere
21.50 Şapte zile (s)
22.40 Fotbal. Cupa UEFA
00.40 Jazz

Vineri, 23 februarie

07.00 Telematinal
09.00 Jurnal regional
09.40 Practic TV
10.30 TVR Cluj
11.20 TVR Iaşi
12.10 TVR Timişoara
13.10 Medicina pentru toţi (r)
14.00 Jurnalul de prânz
14.15 CiberFan
14.30 Garantat 100% (r)
15.30 Trupa de şoc (r)
16.30 Tribuna partidelor...
17.00 De la Est la Vest
17.30 George şi Leo (s)
18.00 Corect!
18.10 O vedetă... populară
19.00 Info-mania
19.10 Avanpremieră. Ştiri
19.15 Pasiuni (s)
20.00 Jurnal. Meteo
20.40 Sport
20.45 Bravo, Bravissimo! (divert.)
22.15 Cazuri cidate (s)
23.05 Jurnalul de noapte
23.20 Profesioniştii
00.20 Rock la miezul nopţii

tvr2

Luni, 19 februarie

07.00 Scurte povestiri cinematografice (s/r)
07.40 Piatra magică (s/r)
08.35 Toţi împreună
09.20 NBA (r)
11.25 NBA Action (r)
11.50 Fiice şi soţii (s/r)
12.40 Jonathan Creek (s/r)
13.30 Răscruci (r)
14.00 Desene animate
14.40 Domnişoara Andrea (s)
15.35 Vara, la marginea oraşului (f/r)
17.10 Cracovia (doc.)
17.40 Ghidul călătorului independent (do)
18.30 Telejurnal TVR2
19.00 Autograf muzical
19.20 Lumea de mâine
20.25 Băieţi buni, băieţi răi (s)
21.10 Obsesia vitezei
22.00 Sport Plus
21.45 Ştiri
22.50 Ştiri bancare şi bursiere
23.00 Teatru TV: Noaptea marilor speranţe de Tudor Popescu
00.20 TVM. Mesager

Marţi, 20 februarie

07.00 Familia Porter (s/r)
07.30 Băieţi buni, băieţi răi (r)
08.20 Autograf muzical (r)
08.35 Toţi împreună
09.20 Obsesia vitezei (r)
10.05 În numele sportului (r)
10.40 Sport Plus (r)
11.30 Reforma la bani... (r)
12.05 Cracovia (doc. r)
12.35 Casa de Windsor (r)
13.25 Tribuna partidelor...
13.55 Desene animate
14.40 Domnişoara Andrea (s)
15.30 Ştiri
15.35 Trupa DP2
17.10 Călătorind prin ţară
17.40 Patrimoniu
18.30 Telejurnal TVR 2
19.00 Autograf muzical
19.20 Ferma (r)
20.25 Băieţi buni, băieţi răi (s)
21.15 Pragul de sus
22.40 Ştiri
22.45 Ştiri bancare şi bursiere
22.50 Baltagul (dramă, România, 69)
00.35 TVM Mesager

Miercuri, 21 februarie

07.00 Tip-top, mini-top (r)
07.30 Băieţi buni, băieţi răi (r)
08.15 Autograf muzical (r)
08.35 Toţi împreună
09.40 Pragul de sus (r)
11.10 Călătorind prin ţară (r)
11.40 Baltagul (f/r)
13.25 Cronici votive (r)
14.00 Desene animate
14.40 Domnişoara Andrea (s)
15.30 Ştiri
15.35 Trupa DP2
17.10 Mit şi istorie
17.40 Familia şi legea (s)
18.30 Telejurnal TVR 2
19.00 Autograf muzical
19.20 Televiziunea, dragostea mea (r)
20.25 Băieţi buni, băieţi răi (s)
21.15 Pe muchie de cuţit
22.10 Afaceri la cheie
22.25 E dreptul tău
22.40 Ştiri
22.45 Ştiri bancare şi bursiere
22.50 Dilema (f. poliţist, Franţa, 1983)
00.25 TVM Mesager

Joi, 22 februarie

07.00 Arca lui Noe (do/r)
07.30 Băieţi buni, băieţi răi (r)
08.35 Toţi împreună
09.25 Veni, video, vici (r)
09.40 Pe muchie de cuţit (r)
10.35 Afaceri la cheie (r)
10.50 E dreptul tău (r)
11.20 Mit şi istorie (r)
11.50 Dilema (f/r)
13.25 Tribuna partidelor...
13.55 D.a.
14.40 Domnişoara Andrea (s)
15.35 Trupa DP2
17.10 Din goana trenului (do)
17.40 Puls 2001
18.30 Telejurnal TVR 2
19.00 Autograf muzical
19.15 Jurnal canadian (do)
19.45 Sheryl Crow în concert
20.30 Fascinaţie şi magie
21.15 Ora adevărului
22.40 Ştiri
22.45 Ştiri bancare şi bursiere
22.50 Cinematograful de noapte: Fortuna (dramă, Rusia, 2000)
00.15 TVM. Mesager

Vineri, 23 februarie

07.00 Jurnal canadian (r)
07.30 D.a. (r)
08.20 Veni video, vici! (r)
08.35 Toţi împreună
09.25 Ora adevărului (r)
11.00 Atlas (r)
11.35 Puls 2001 (r)
12.25 Fortuna (f/r)
13.55 D.a.
14.40 Domnişoara Andrea (s)
15.30 Ştiri
15.35 Trupa DP2
17.00 Povestiri cu Internet neaşteptat (r)
17.30 Spectacolul lumii (r)
18.00 Reforma la bani mărunţi
18.30 Telejurnal TVR2
19.00 Vizionari ecologişti (do)
19.35 Samuraiul (s)
20.25 Misiune pe chei (s)
21.15 D'ale lu' Mitică
22.15 Dezastre (do)
22.45 Ştiri
22.50 Ştiri bancare şi bursiere
23.00 Teroare fără glas (thriller, SUA, '96)
00.30 TVM. Mesager

PRO TV

Luni, 19 februarie

07.00 Ştiri pe scurt
07.05 Incoruptibilii (d.a)
07.20 Aventurile lui Papirus (d.a.)
07.30 Ştiri pe scurt
07.40 Muzică
08.00 Ştirile PRO TV
09.00 Nemuritorul (primul episod)
10.15 Tânăr şi neliniştit (r)
11.00 Dădaca (r)
11.30 Bebe (s)
12.00 Invadatorii (război, SUA, 1998)
14.15 Idila (f/r)
16.00 Tânăr şi neliniştit (s)
16.55 Jocuri magice
17.00 Ştirile Pro TV
17.40 Teo
19.00 Ştirile Pro TV
20.00 Parada perfectă (dramă, SUA, 1998)
21.55 Ştirile Pro TV
22.00 Urmărire generală
22.30 Avocaţii (s)
23.30 Ştirile Pro TV
00.00 X şi Zero
00.05 Pro TV te ascultă ce vezi
00.15 Seinfeld (s)
00.45 Corbul, îngerul negru (s)
01.45 Nebun după tine (s)
02.15 Invadatorii (f/r)
04.00 Urmărire generală (r)
04.30 Knight Rider supercomando (s)
05.30 Teo (r)

Marţi, 20 februarie

07.00 Incoruptibilii (d.a.)
07.20 Aventurile lui Papirus (d.a.)
07.40 Muzică
08.00 Ştirile PRO TV
09.00 Nemuritorul (s))
10.00 Tânăr şi neliniştit (r)
11.00 Corbul, îngerul negru (r)
12.00 Burke şi Wills (f. aventuri, Australia, 1985)
14.20 Prada perfectă (f/r)
16.00 Tânăr şi neliniştit (s)
16.55 Jocuri magice
17.00 Ştirile Pro TV
17.40 Teo
19.00 Ştirile Pro TV
20.00 Expertul (s)
21.00 Spitalul de urgenţă (s)
21.55 Ştirile Pro TV
22.00 Chestiunea zilei
23.45 Ştirile Pro TV
00.00 X şi Zero
00.10 Pro TV te ascultă ce vezi
00.15 Fotbal - rezumat UEFA
01.30 Seinfeld (s)
02.00 Corbul, îngerul negru (s)
03.00 Bruke şi Wills (f/r)
05.15 Knight Rider... (s)
06.00 Teo (r)

Miercuri, 21 februarie

07.00 Incoruptibilii (d.a.)
07.20 Aventurile lui Papirus (d.a.)
07.40 Muzica
08.00 Ştirile PRO TV
09.00 Nemuritorul (s)
10.00 Tânăr şi neliniştit (r)
11.00 Corbul, îngerul negru (r)
12.00 Bebe (s)
13.00 În tabere opuse (f. comedie, SUA, 1988)
15.00 În umbra justiţiei (s)
16.00 Tânăr şi neliniştit (s)
16.55 Jocuri magice
17.00 Ştirile Pro TV
17.40 Teo
19.00 Ştirile Pro TV
19.45 Mitocanii în beverly Hills (f. comedie, SUA, 1993)
21.30 Fotbal - Liga Campionilor UEFA
22.45 Fotba Liga Campionilor
23.45 Ştirile Pro TV
00.00 X şi Zero
00.10 PRO TV te ascultă ce vezi
00.15 Fotbal - rezumat UEFA
01.30 Seinfeld (s)
02.00 Millennium (s)
03.00 Corbul, îngerul negru (s)
03.00 Nebun după tine (s)
04.00 Supravieţuitorii (f. thriler, SUA, 1993)
06.00 Knight Rider supercomando

Joi, 22 februarie

07.00 Incoruptibilii (d.a)
07.20 Aventurile lui Papirus (d.a.)
07.40 Muzică
08.00 Ştirile PRO TV
09.00 Nemuritorul (s)
10.00 Tânăr şi neliniştit (r)
11.00 Corbul, îngerul negru (r)
12.00 Bebe (s)
12.20 Călătorie în Louisiana (f. dramă, SUA 1987)
14.15 Mitocanii în Beverly Hills (f/r)
16.00 Tânăr şi neliniştit (s)
16.55 Jocuri magice
17.00 Ştirile Pro TV17.40 Teo
19.00 Ştirile Pro TV
20.00 Viaţa lui Bruce Lee (f. biografic, SUA, 1993)
21.55 Ştirile Pro TV
22.00 Chestiunea zilei
23.45 Ştirile Pro TV
00.00 Zero
01.00 Pro Tv te ascultă ce vezi
01.05 Seinfeld (s)
01.30 Milennium (s)
02.30 Corbul, îngerul negru (s)
03.30 Rivalii (f. aventuri, SUA, 1979)
05.00 Bebe (r)
05.30 Teo (r)

Vineri, 23 februarie

07.00 Incoruptibilii (d.a)
07.20 Aventurile lui Papirus (d.a)
07.40 Muzica
08.00 Ştirile PRO TV
09.00 Nemuritorul (s)
10.00 Tânăr şi neliniştit (r)
11.00 Corbul, îngerul negru (r)
12.00 Bebe (s)
12.20 Lună de miere cu fantome (f. comedie, SUA, 1986)
14.15 Viaţa lui Bruce Lee (f/r)
16.00 Tânăr şi neliniştit (s)
16.55 Jocuri magice
17.00 Ştirile Pro TV
17.40 Teo
19.00 Ştirile Pro TV
20.00 Vineri seara ne distrăm
22.30 Ştirile Pro TV
22.35 Clubul monştrilor (f. comedie, SUA, 1987)
00.15 Pro TV te ascultă ce vezi
00.45 Seinfeld (s)
01.00 Millennium (s)
02.00 Camarazi de arme (f. acşiune, Canada, 1998)
03.30 Vineri seara ne distrăm (r)
06.00 Teo (r)

TELEVIZIUNEA antena 1

Luni, 19 februarie

07.00 Observator
08.00 'Neaţa
11.00 Moloney (s)
12.00 Prezentul simplu (r)
13.00 Ştiri
13.15 O pacoste de frate (s)
14.00 Orient Expres (r)
16.00 Zile din viaţa noastră (s)
17.00 Ştiri
17.20 Te voi iubi mereu (s)
19.00 Observator
20.00 Adolescente rebele (dramă, SUA, 1996)
22.00 Marius Tucă Show
23.00 Observator
23.30 Noaptea târziu cu Mircea Badea
00.30 În slujba legii (s)
01.30 Intrigi în Paradis (s)
02.30 Simţul dreptăţii (s)
04.30 Ape liniştite (s)

Marţi, 20 februarie

07.00 Observator
08.00 'Neaţa
11.00 Moloney (s)
12.00 O proprietăreasă ciudată (comedie, 1962)
13.00 Ştiri
13.15 O proprietăreasă ciudată (f. partea a doua)
14.00 O nouă speranţă (dramă, SUA, 1990)
16.00 Zile din viaţa noastră (s)
17.00 Ştiri
17.20 Îmbrăţişări pătimaşe (s)
19.00 Observator
20.00 Afaceri riscante (comedie, 1983)
22.00 Marius Tucă Show
23.00 Observator
23.30 Noaptea târziu cu Mircea Badea
00.30 În slujba legii (s)
01.30 Intrigi în Paradis (s)
02.30 Simţul dreptăţii (s)
04.30 Ape liniştite (s)

Miercuri, 21 februarie

07.00 Observator
08.00 'Neaţa
11.00 Moloney (s)
12.00 Răscumpărarea (f. partea I)
13.00 Ştiri
13.15 Rascumpărarea (f. partea a doua)
14.00 Afaceri riscante (f/r)
16.00 Zile din viaţa noastră (s)
17.00 Ştiri 17.20 Îmbrăţişări pătimaşe (s)
19.00 Observator
20.00 Sanctuarul (f. acţiune, 1997)
22.00 Marius Tucă Show
23.00 Observator
23.30 Noaptea târziu cu Mircea Badea
00.30 În slujba legii (s)
01.30 Intrigi în Paradis (s)
02.30 Simţul dreptăţii (r)

Joi 22 februarie

07.00 Observator
08.00 'Neaţa
11.00 Moloney (s)
12.00 În ritm de dans (f. muzical, SUA, 1985)
13.00 Ştiri
13.15 În ritm de dans (partea a II-a)
14.00 Explozia (f thriller, '81))
16.00 Zile din viaţa noastră (s)
17.00 Ştiri
17.20 Îmbrăţişări pătimaşe (s)
19.00 Observator
19.50 Din dragoste
21.30 Brigada mobilă
22.00 Marius Tucă Show
23.00 Observator
23.30 Noaptea târziu cu Mircea Badea
00.30 În slujba legii (s)
01.30 Intrigi în Paradis (s)
02.30 Simţul dreptăţii (s)
04.30 Ape liniştite (s)

Vineri, 23 februarie

07.00 Observator
08.00 'Neaţa
11.00 Moloney (s)
12.00 Din dragoste (r)
13.00 Ştiri
13.15 Din dragoste (r)
14.00 Înţelegerea (f. dramă, SUA, 1990)
16.00 Zile din viaţa noastră (s)
17.00 Ştiri
17.20 Îmbrăţişări pătimaşe (s)
19.00 Observator
19.50 Codul tăcerii (f. acţiune, 1985)
21.30 Pericol iminent (s)
22.15 Stargate - SG 1 (s)
23.00 Observator
23.30 Noaptea târziu...
00.30 TeleEurobingo 2
01.30 Negustorii morţii (f. acţiunee, 1997)

Box

"Buletinul informativ al FR de Box"

Conform "Buletinului informativ al Federaţiei Române de Box" proiectul calendarului naţional pe anul 2001 este următorul: ✶ Cupa României (seniori) - 5-10 martie ✶ Campionatul Naţional de cadeţi: 1. etapa de judeţ - până la 20 aprilie; 2. etapa de zonă - 7-13 mai; 3. etapa finală - 4-9 iunie ✶ Campionatul Naţional de juniori: 1. până la 20 aprilie; 2. 7-13 mai; 3. 23-29 iulie ✶ Concursul Naţional de copii - 6-11 august ✶ Campionatul Naţional de seniori: 2. 10-15 septembrie; 3. 8-13 octombrie ✶ Criteriul Naţional al cadeţilor - 22-26 octombrie; Criteriul Naţional al juniorilor - 5-10 noiembrie ✶ Campionatul Naţional de tineret: 3. 19-24 noiembrie.

Conform aceluiaşi buletin, proiectul calendarului internaţional pe anul 2001, proiect aprobat de Asociaţia Internaţională de Box Amator, este următorul: ✶ **Seniori:** 1. Turneul Belgrad (Iugoslavia) - 3-6 februarie; 2. Turneul Strangjata (Bulgaria) - 16-21 februarie; 3. Grand Prix (Cehia) - 1-5 martie; 4. Turneul Halle (Germania) - 6-13 martie; 5. Turneul Liverpool (Anglia) - 17-26 martie; 6. Centura de Aur (România) - 3-8 aprilie; 7. Turneul A. Comert (Turcia) - 12-17 aprilie; 8. Turneul Boxam (Spania) - 23-30 aprilie; 9. **Campionatul Mondial** (Irlanda) - 2-11 iunie; 10. Turneul H. Turajlic (Bosnia-Herţegovina) - 27 iunie - 1 iulie; 11. Turneul Belgia (Belgia) - 12-16 iulie; 12. Turneul Ungaria (Ungaria) - 20-23 iulie; 13. Turneul Sevastopol (Ucraina) -în septembrie ; 14. Turneul Austria (Austria) - 11-14 octombrie; 15. Turneul Tammer (Finlanda) - 17-22 octombrie; 16. Turneul F. Stamm (Polonia) - 13-18 noiembrie; 17. Turneul Iugoslavia (Iugoslavia) - 16-19 noiembrie; 18. Turneul Copenhaga (Danemarca) - 21-26 noiembrie; 19. Turneul Rusia (Rusia) - 8-13 decembrie ✶ **Juniori:** 1. Turneul Noginsk (Rusia) - 7-13 martie; 2. Turneul Bydgoszcz (Polonia) - 24-29 aprilie; 3. Turneul Italia (Italia) - 28 mai - 3 iunie; 4. România - Germania (România) - în iulie; 5. Germania - România (Germania) - în august; 6. **Campionatul European** (Bosnia-Herţegovina) - 21-30 septembrie; 7. Turneul Belgrad (Iugoslavia) - 31 septembrie - 2 octombrie; 8. Turneul Frankfurt (Germania) - 4-8 octombrie; 9. Turneul Alexandria (Grecia) - 21-26 noiembrie ✶ **Cadeţi:** 1. România - Moldova (România) - în martie; 2. România - Bulgaria (România) - în aprilie; 3. Bulgaria - România (Bulgaria) - în mai; 4. România - Moldova (România) - în iunie; 5. **Campionatul European** (Anglia) - 12-22 iulie; 6. România - Iugoslavia (România) - în august; 7. **Campionatul Mondial** (Azerbaidjan) - în septembrie (prima ediţie).

Tot în acest buletin s-au dat şi clasificările boxerilor români în activitate, după cum urmează: ✶ Maeştri emeriţi: Dorel Simion, Marian Simion şi Adrian Diaconu ✶ Maeştri ai sportului: Claudiu Cristache, Traian Vajdea, Waldemar Cucereanu, Bogdan Dobrescu, Napoleon Gheorghe, Cristian Bălan, Cornel Sameş, Florin Foia, Ovidiu Bobîrlat, Constantin Stan, George Lungu, Cristian Nicolae, Viorel Simion, Marian Alexandru, Petrişor Ciobanu, Constantin Chelaru, Lucian Bute, Sorin Tănase, Constantin Mirică, Stelian Bugheaţă, Valentin Savescu şi Claudiu Râşco ✶ Sportivi categoria I: printre aceştia figurează şi sportivii Marius Lăcătuşi Gheorghe Greuruş de la Clubul Sportiv Municipal Sibiu.

Gheorghe Greuruş face armata

Sportivul Gheorghe Greuruş va părăsi CSM Sibiu pe perioada cât va satisface stagiul militar, perioadă care începe cu data de 21 februarie a.c. Datorită valorii sale ridicate, în acest interval de timp îşi va continua activitatea pugilistică la clubul Dinamo Bucureşti dar, conform protocolului dintre antrenorii celor două cluburi, el va boxa în Cupa României din acest an tot sub culorile CSM-ului. De remarcat că Gh. Greuruş este cel mai titrat boxer legitimat la un club sibian (alţi pugilişti sibieni, cum ar fi Gh. Negrea, Horst Stumpf sau Constantin Ţiţoiu au obţinut marile lor performanţe boxând pentru cluburi bucureştene), el fiind singurul campion naţional de tineret pe care l-a avut oraşul nostru şi singurul participant la un campionat mondial. Dar să-i vedem palmaresul la zi: are 20 de ani; practică boxul de 8 ani; a susţinut 85 de meciuri câştigând 74, dintre care 37 înainte limită (11 KO); a fost component al lotului naţional de juniori; finalist la campionatele naţionale de juniori din anii 1996, 1997 şi 1998; finalist la campionatul naţional de tineret din anul 2000; finalist la campionatul naţional de seniori din anul 2000; finalist al primei ediţii a Cupei României la box din anul 2000; participant la turnee internaţionale de box în Ungaria, Serbia, Polonia şi Italia; este campion naţional de tineret în anul 2000; este, după cum am scris şi mai sus, primul şi singurul pugilist legitimat la un club sibian care a boxat la un campionat mondial - Argentina 1988; are categoria I de clasificare; este antrenat de antrenorii Gh. Niţă şi Emil Bihorean.

Să-i urăm succes în activitatea sa viitoare, dar mai ales, la apropiata ediţie a Cupei României.

Marius Lăcătuş se retrage

Sportivul Marius Lăcătuş, celălalt boxer de categoria I a CSM-ului, a anunţat că se retrage din viaţa sportivă deoarece a fost trecut în şomaj. Poate se găseşte cineva care să-l ajute în a-şi rezolva această problemă, deoarece ar fi păcat să se piardă un sportiv atât de talentat şi să se irosească atâta muncă investită în el tocmai când a ajuns în elita boxului românesc şi la o vârstă când încă ar mai avea multe de spus în această nobilă artă a pugilatului. Dar să-i vedem palmaresul la zi: are 20 de ani; practică boxul de 8 ani; a susţinut 55 de meciuri câştigând 42; fost component al lotului naţional de juniori; finalist în campionatul naţinal de juniori din anii 1997 şi 1999; finalist în campionatul naţional de tineret din anii 1999 şi 2000; finalist în campionatul naţional de seniori din anul 2000; finalist în prima ediţie a Cupei României la box din anul 2000; medaliat cu bronz la campionatele naţionale din anii 1997 şi 1999; medaliat cu argint în Cupa României din anul 2000; are categoria I de clasificare; este antrenat de antrenorii Gh. Niţă şi Emil Bihorean.

"Amical" cu Rulmentul şi Tractorul

Sâmbătă, 17 februarie a.c., în sala de antrenamente de sub Stadionul Municipal din Sibiu a avut loc o gală amicală de box între CSM Sibiu (antrenori Gh. Niţă şi Emil Bihorean) şi o selecţionată a oraşului Braşov, cu sportivi de la cluburile Rulmentul (antrenor Marian Ungureanu) şi AS Tractorul (antrenor Gh. Ileana). În urma împerecherilor a rezultat un număr de 12 meciuri de copii, cadeţi, juniori şi seniori.

Din nou trebuie să spun - pentru a câta oară - că din cauza lipsei unui ring regulamentar şi al unei săli, publicul spectator a fost frustat şi de această dată să asiste la o gală frumoasă, cu meciuri viu disputate şi de calitate. Să sperăm că noii conducători ai destinului judeţului nostru vor rezolva şi această problemă.

După cum era de aşteptat, cele mai tari meciuri s-au disputat la seniori, unde sibienii Gh. Greuruş, ctg.75 kg, şi Octavian Ostafi, ctg.81 kg, i-au învins pe braşovenii Bogdan Buz şi Gică Şchiopu, mult mai grei decât sportivii noştri. Aici trebuie să-l remarc din nou pe Gh. Greuruş, care a făcut, ca de obicei, un meci de zile mari, "rupându-şi" pumnii în capul adversarului, într-un meci pe care l-a câştigat înainte de limită, în repriza a doua, prin inferioritatea netă a adversarului, cu toate că a trebuit "să ducă în cârcă" multe kilograme în plus. De asemenea, trebuie să-l remarc şi pe Octavian Ostafi, vicecampionul naţional al Austriei (!) în anul 1998, care, la vârsta de 32(!) de ani (şi Marius Lăcătuş vrea să părăsească boxul, datorită conjuncturilor, la doar 20 de ani), a avut un meci dificil, cu un adversar foarte obstrucţionist, dar pe care l-a învins detaşat la puncte.

Cel mai frumos meci al galei a fost între seniorii Gabriel Radu şi Valentin Cimpoieru care, cu toate că sunt amândoi de la CSM, au boxat în viteză, lovind puternic şi variat şi pe contre din toate unghiurile.

Un alt meci pe care trebuie să-l mai remarc, şi nu numai datorită unei potriviri curioase de nume, a fost între juniorii **Romulus Tipişcă,** de la CSM, şi **Remus Mihalache,** de la Rulmentul.

Din lotul sibian au mai făcut parte: Nicolae Lepădat, Cosmin Morar, Iulian Cercel, Cristian Lupu, Gh. Lende, Lucian Simion şi Elisei Pop. Păcat că Marius Lăcătuş a refuzat să boxeze, pentru motivul expus mai sus, fericind un braşovean, pentru că puţini pugilişti şi-l doresc ca adversar în ring, tocmai datorită marii sale valori. Să sperăm că se va rezolva situaţia acestui sportiv de excepţie, gândindu-ne şi la faptul că este calificat de drept în finala Cupei României din acest an, finală ce va avea loc înperioada 5-10 martie. Cu cât situaţia lui se va rezolva mai repede, cu atât va avea mai mult timp de pregătire pentru Cupă, unde are şanse reale să mai câştige o medalie şi chiar pe cea de aur.

✶

Sâmbătă, 24 februarie a.c., lotul CSM Sibiu va participa la un meci amical de pregătire şi verificare la Hunedoara, la invitaţia expresă a preşedintelui Federaţiei Române de Box, Mihai Leu, care, după cum se ştie, este din acest oraş. Acest lucru nu numai că onorează clubul sibian, dar arată şi valoarea ridicată a boxerilor de la acest club.

✶

Vreau să aduc şi pe această cale mulţumiri sponsorilor şi oamenilor de bine care sprijină boxul sibian. Datorită lor, printre altele, a fost posibilă şi efectuarea unui cantonament la Păltiniş. Sper că ne vor ajuta în continuare şi poate vor rezolva şi situaţia unei săli şi a unui ring olimpic, precum şi situaţia boxerului Marius Lăcătuş. Printre aceştia îi putem aminti pe dl. viceprimar Tuluc, pe dl. Costeiu din Consiliul Judeţean, pe dl. Ancuţa de la Bursa de Mărfuri, pe dl. Dumitrache de la firma Megalit, familia Aurora & Vasile Adomniţei din Păltiniş şi, nu în cele din urmă, Casei de Presă şi Editură *TRIBUNA.*

Victor COCIU,
preşedintele Comisiei Judeţene de Box Sibiu

Fotbal

Divizia D la ora primului bilanţ

6. O evoluţie surpinzător de sinuoasă, urmată de rezultate extrem de contradictorii, a avut în toamna anului trecut FC Universitatea Sibiu, echipă selectată, instruită şi păstorită cu dragoste şi atenţie de entuziastul sprijinitor şi promotor al fotbalului juvenil judeţean, dl. Ioan Barac, ajutat în acest an de tânărul antrenor C. Bâra, care a dovedit aceeaşi pasiune pentru depistarea şi creşterea elementelor talentate ca şi mai vârstnicul său povăţuitor tehnic.

Revenită în eşalonul de elită al soccerului judeţean - după un trist şi dezolant sezon petrecut în Divizia C, care nu i-a oferit prea dese satisfacţii şi nici nostalgice amintiri - formaţia universitară, în ciuda unui start furtunos, capotează fără drept de apel la Dumbrăveni, în faţa unei nou-promovate. După alte două runde laste, urmează duşul rece din etapa a şasea, când remizează la Sibiu cu CS Incstar. Formaţia va evolua la potenţialul ei maxim în următoarele 5 confruntări (toate victorioase), pentru ca apoi să clacheze şocant pe propiul gazon cu teamul medieşean al Spartei. Finalul turului s-a dovedit de-a dreptul catastrofal, studenţii pierzând clar la Şelimbăr şi în faţa militarilor sibieni, după ce în prealabil realizaseră doar un egal acasă cu campioana "en titre", pentru ca în ultima rundă să se chinuie efectiv 90 de minute ca să se impună la limită în dauna modestei garnituri a Romdorului. Nu este mai puţin adevărat că prestaţiile nesatisfăcătoare au dezamăgit profund conducerea tehnică, aceasta renunţând treptat la serviciile unor combatanţi rutinaţi, dar indolenţi şi veleitari, a trimis în teren foarte mulţi tineri jucători (I. Bîrlea, G. Gherase, I. Gănuci, L. Ion, N. Gănuci, V. Georgescu, F. Brătianu), unii din ei încă la vârsta junioratului (I. Tirla, A. Ganea, I. Stoica, A. Munteanu).

În afara lotului extrem de numeros avut la dispoziţie, cei doi' mentori tehnici s-au confruntat cu numeroase acte de indisciplină. Deşi n-a înregistrat nici un jucător eliminat direct de pe teren, 20 componenţi ai lotului au colectat 46 avertismente. Trei jucători (A. Murăşan, I. Bîrlea şi C. Poşa), văzând de două ori într-o partidă cartonaşul galben, au fost trimişi la cabine. Alţi trei (T. Marcu, G. Gherase şi iar C. Poşa) efectuând pentru cumul câte o etapă de suspendare.

Cele 29 goluri realizate au fost înscrise de 12 jucători. În frunte cu T. Marcu cu 10 reuşite, urmat de C. Rău (5), B. Forgacs (4), F. Popescu (2), D. Aspricioiu, F. Oltean, A. Tirla, D. Murăşan, A. Mălău, A. Fuşle, A. State şi C. Dagu (ASA autogol), câte una. Iată şi lotul rulat în cele 17 etape ale turului: A. Palencsar, A. Fortodi, I. Stoica şi F. Bogdan (portari), L. Ion, I. Bîrlea, V. Săbău, A. Tirla, G. Gherase, C. Poşa, A. Mălău, L. Mihai, O. Ganea, C. Fărcaş, D. Murăşan, V. Georgescu, N. Gănuci, T. Marcu, C. Rău, F. Brătianu, A. Munteanu, I. Stănese, D. Avram, A. Fuşle, B. Forgacs, Ferentz Popescu, D. Aspricioiu şi A. State.

Cu o pozitivă linie de clasament, alcătuită din 9 victorii, un egal, 7 eşecuri, 45 goluri înscrise şi 33 primite, **Sevişul Şelimbăr** a intrat, de la sfârşitul sezonului autumnal, între echipele fruntaşe ale acestui eşalon. A şaptea poziţie ocupată în top conferindu-i din plin şi pe merit acest onorant nou statut. Formaţia pregătită, nu întodeauna în cele mai prielnice condiţii, de fostul fundaş de oţel al Interului, A. Boar, a împrumutat dârzenia şi sobrietatea mentorului ei tehnic, practicând un joc atletic şi bărbătesc, suficient de corect elaborat, elastic, rapid, ofensiv şi extrem de pragmatic şi eficient. Cu toate că a pierdut la Şelimbăr 5 puncte grele (înfrângere în faţa liderei Arsenal '95 Redal şi egal cu "unsprezecele" telefoniştilor sibieni), elevii antrenaţi de A. Boar au învins în deplasare pe Avântul Dârlos, Progresul Terezian şi ASA Sibiu, ajungând la un surprinzător dar absolut meritat plus 4 în clasamentul adevărului, ce i-a propulsat în prima jumătate a topului divizionar judeţean. Relevante au fost evoluţiile garniturii şelimbărene în disputele cu Romanofir, Telecom, Universitatea, Textila Cisnădie, Carpaţi Mecanica şi Progresul Dumbrăveni, mai puţin reuşite cele din confruntările cu Arsenal '95 Redal, Romipel Cordia şi Unirea Ocna Sibiului.

Rezultate notabile s-au realizat în tur şi în sectorul disciplină, faţă de anterioarele ediţii de campionat. 14 componenţi ai lotului au cumulat 37 cartonase galbene. Cei mai harnici colecţionari (M. Havaşi, A. Finciu, M. Herman şi I. Grigore), pentru cumul, efectuând câte o etapă de suspendare, iar cei doi eliminaţi de pe teren, C. Roată şi A. Bujac (ambii în runda a şasea) şi-au privit colegii de pe tuşă în următoarele două etape.

Cele 45 goluri marcate partenerilor de întrecere în cele 16 confruntări (echipa nu s-a prezentat la întâlnirea de la Agnita, pierdută cu 3-0) au fost iscălite de doar 8 jucători. Golgeterul turului a fost percutantul şi vicleanul vârf de atac I. Grigore cu 14 reuşite. El este urmat de laboriosul A. Finciu cu 10, masivul C. Roată (7), C. Mihu (6), S. Morar şi M. Havaşi, fiecare cu câte 3, cu câte una fiind nominalizaţi R. Dancu şi M. Herman.

Iată şi lotul din care severul antrenor Sandu Boar şi-a alcătuit de obicei "unsprezecele" de bază: I. Tăvală, V. Mantea, M. Herman, R. Iordănescu, I. Chişu, M. Havaşi, A. Tărniceru, C. Mihu, I. Grigore, A. Finciu, C. Roată, A. Bujac, L. Moraru, G. Moraru, R. Dancu, A. Demcov, F. Pungă, I. Sava şi V. David.

(va urma)

V.M.

Automobilism

Cursele de Formula 1 încep la 4 martie în Australia

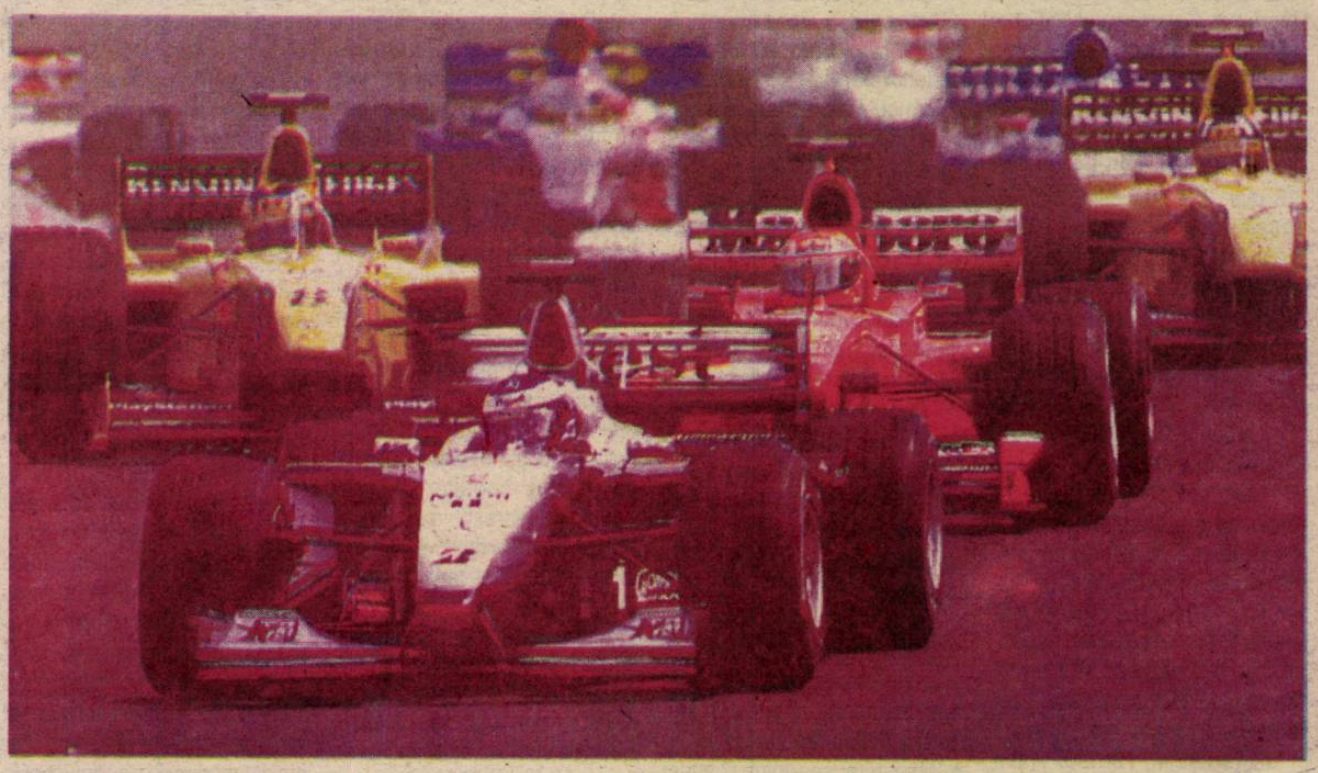

Calendar 2001

Cursele de F1 sunt transmise de Pro TV/RTL/RAI 1

4 martie, Australia - Melbourne
18 martie, Malaysia - Kuala Lumpur
1 aprilie, Brazilia - Sao Paulo
15 aprilie, San Marino - Imola
29 aprilie, Spania - Barcelona
13 mai, Austria - Spielberg
27 mai, Monaco - Monte Carlo
10 iunie, Canada - Montreal
24 iunie, MP al Europei - Nurburgring
1 iulie, Franţa - Magny-Cours
15 iulie, Marea Britanie - Silversone
29 iulie, Germania - Hockenheim
19 august, Ungaria - Hungaroring
2 septembrie, Belgia - Spa Francorchamps
16 septembrie, Italia - Monza
30 septembrie, SUA - Indianapolis
14 octombrie, Japonia - Suzuka

Catalogul sezonului 2001

Ferrari - 1. Michael Schumacher (Ger); 2. Rubens Barrichello (Bra)
McLaren Mercedes - 3. Mika Hakkinen (Fin); 4. David Couthard (Gbr)
BMW Williams - 5. Ralf Schumacher (Ger); 6. Juan Pablo Montoya (Col)
Benetton Renault - 7. Giancarlo Fisichella (Ita); 8. Jenson Button (Gbr)
BAR Honda - 9. Jacques Vileneuve (Can); 10. Olivier Panis (Fra)
Jordan Honda - 11. Heinz-Harald Frentzen (Ger); 12. Jamo Trulli (Ita)
Arrows Asiantech - 14. Jos Verstappen (Nl); 15. Enrique Bernoldi (Bra)
Sauber Petronas - 16. Nick Heidfeld (Ger); 17. Kimi Raikkonen (Fin)
Jaguar Cosworth - 18. Eddie Irvine (Gbr); 19. Luciano Burti (Bra)
Minardi Supertec - 20. Fernando Alonso (Spa); 21. nedesemnat
Prost Ferrari - 22. Jean Alesi (Fra); 23. Gaston Mazzacane (Arg)

Ecclestone şi Mosley au reorganizat Formula 1, satisfăcând pretenţiile Comisiei Europene şi punând punct unui conflict ce dăinuia de câţiva ani. FIA a concesionat pe 100 de ani toate drepturile comerciale companiei lui **Ecclestone,** FOA, în prelungirea contractului actual, ce expiră în 2011. Ecclestone nu va mai controla activităţile promoţionale ale FIA şi va renunţa gradual la prerogativele ce îi revin ca vicepreşedinte al forului mondial. "FIA nu va mai avea interese comerciale în succesul F1 şi noile reguli vor înlătura obstacolele din calea înfiinţării unei competiţii concurente", a declarat un purtător de cuvânt al EC. Până una-alta, **Ecclestone** se arată interesat să extindă tentaculele Formulei 1 în Orientul Mijlociu, fiind pe punctul de a semna un contract cu Libanul. Alte ţări interesate de a organiza curse de F1 sunt Egiptul şi Emiratele Arabe Unite. "Microbul" prinde şi în Extremul Orient, ultimul candidat fiind insula indoneziană Bali.

2001 ne oferă 17 dispute întinse pe intervalul a 7 luni, ale căror protagoniste vor fi... 11 echipe de F1. Pare evident, dar nu a fost simplu, **Minardi** aliniindu-se la start abia după o salvatoare injecţie de capital (100 milioane DM), realizată prin preluarea echipei de către **Paul Stoddart,** un magnat australian al aviaţiei. Cu 4 săptămâni înaintea startului, situaţia echipei e neclară, neştiindu-se nici piloţii, nici motorul cu care va concura...

Noul mileniu ne oferă un (nou) război al cauciucurilor, prin intrarea lui **Michelin** în competiţie. Furnizorul francez a semnat contracte cu **BMW Williams, Benetton, Jaguar, Minardi şi Prost. Bridgestone** e favorită, beneficiind de serviciile echipelor puternice. Compania niponă a anunţat retragerea preşedintelui **Yoichiro Kaizaki** la finele lui martie, succesorul său fiind **Shigeo Watanabe.** La motoare e de reamintit revenirea **Renault**-ului (care a cumpărat **Benetton**-ul) şi iminenta debarcare a Toyotei (în 2002). La al doilea an alături de **Williams, BMW**-ul e la ora confirmărilor. La celebrarea unui deceniu în F1, **Jordan** beneficiază de ultima generaţie a motoarelor **Honda.** La polul opus al competitivităţii, **Arrows** evoluează cu **Asiantech,** altă variantă a **Supertec**-ului cu care, se pare, va semna şi **Minardi.** Cu eforturi, **Prost** a obţinut în final penultima generaţie a motoarelor Ferrari. La piloţi, în ordinea "numerelor de pe tricou", primul intrus e **Juan Pablo Montoya**. Ţinut pe tuşă de Williams, columbianul s-a impus în IndyCar şi a revenit în forţă. **Jenson Button** a ajuns în curtea lui Briatore, alături de un **Fisichella** în refacere după o operaţie la gunuchi. Panis i-a cedat locul de pilot de teste la **McLaren** lui **Würz**, cu un drum trimiţându-l pe banca de rezervă şi pe **Zonta** (ajuns pilot de teste la **Jordan**). Debutanţii sunt brazilianul **Enrique Bernoldi** (fost pilot de teste la Sauber), **Kimi Raikkonen**, urcat - după 23 de curse! - din Formula Renault britanică şi **Luciano Burti,** ex-pilot de teste la **BAR**, promovat în locul lui **Jonny Herbert.** Alţi piloţi retraşi din circulaţie sunt **Pedro Paulo Diniz,** ajuns într-o poziţie managerială la Prost, Marc Gene (pilot de teste la **Williams**) şi **Pedro de la Rosa** (spaniolul fiind curtat de **Minardi**).

În cupele europene se alege grâul de neghină

Liga Campionilor

Cele mai bune echipe din Europa au ajuns la jumătatea întrecerii finale, moment în care se alege grâul de neghină. Primele două formaţii din cele patru grupe vor încerca să cucerească trofeul mult râvnit. După primele trei meciuri din această fază a competiţiei se pare că le vom vedea în disputa decisivă pe Manchester United, Valencia, Galatasaray, AC Milan, Bayern München, Real Madrid şi, poate, Leeds United. Din grupa C poate merge mai departe oricare dintre Arsenal, Olympique Lyon şi Spartak Moscova.

Iată situaţia la zi:

Grupa A

1. Machester United	3	2	1	0	5-1 7
2. Valencia	3	1	2	0	2-0 5
3. Sturm Graz	3	1	0	2	2-4 3
4. Panathinaikos	3	0	1	2	1-5 1

Partidele următoare: Manchester United - Valencia şi Panathinaikos - Sturm Graz (20 II)

Grupa B

1. Galatasaray	3	2	1	0	4-2 7
2. AC Milan	3	1	2	0	4-3 5
3. Deportivo la Goruna	3	1	0	2	3-3 3
4. Paris SG	3	0	1	2	2-5 1

De jucat: Deportivo - Galatasaray şi Paris SC - AC Milan

Grupa C

1. Bayern MGnchen	3	2	1	0	4-2 7
2. Arsenal Londra	3	1	1	1	4-6 4
3. Olimpique Lyon	3	1	0	2	3-2 3
4. Spartak Moscova	3	1	0	2	4-5 3

Următoarele partide: Arsenal - Olympique şi Spartak - Bayern

Grupa D

1. Real Madrid	3	3	0	0	9-3 9
2. Leeds United	3	2	0	1	3-3 6
3. Anderlecht	3	1	0	2	3-6 3
4. Lazio Roma	3	0	0	3	2-6 0

Partidele viitoare: Anderlecht - Leeds United şi Lazio - Real Madrid

Cupa UEFA

Aici rezultatele sunt conform previziunilor şi se pare că echipele gazdă au prima şansă de calificare. Returul va avea loc în 22 februarie după următorul program:

FC Nantes - FC Porto (1-3)
FC Barcelona - AEK Atena (1-0)
Celta Vigo - Stuttgart (0-0)
Liverpool - AS Roma (0-2)
Inter Milano - Alaves (3-3)
AC Parma - Eindhoven (1-2)
Kaiserlautern - Slavia Praga (0-0) Bordeaux - Rayo Valecano (1-40)

Cu... sacii în căruţă par a fi AS Roma şi Rayo Valecano, dar în fotbal orice este posibil (ca şi în politică).

Pentru că nu a terminat studiile medii,

Buffon şi-a falsificat diploma de liceu

Portarul Parmei şi al echipei naţionale de fotbal a Italiei, Gianluigi Buffon (22 de ani), a fost amendat cu 3.500 de dolari pentru fals în documente.

În vara anului trecut, Buffon s-a înscris la Facultatea de Drept a Universităţii din Parma, prezentând o copie xerox după diploma de liceu, din care rezulta că şi-a încheiat studiile medii în cursul anului şcolar 1996-1997, la un liceu economic din Roma. Numai că, în momentul în care una dintre secretarele universităţii a solicitat documentul oficial care să certifice faptul că talentatul portar italian a absolvit liceul, a avut o surpriză. Ea a primit, prin fax, o hârtie semnată de directorul gimnaziului roman, prin care acesta anunţa că tânărul internaţional figurează în evidenţa liceului său cu studiile neterminate. În afara amenzii, Buffon a fost exmatriculat de urgenţă. "Recunosc că am greşit şi promit că anul acesta să-mi termin studiile liceale. După aceea mă voi înscrie tot la Drept, însă în nici un caz la Universitatea din Parma", a declarat el cotidianului "Gazzetta di Parma".

BIBLIOTECA „ASTRA" SIBIU

Biblioteca... SIBIU

Sibiul nu mai are nici o echipă de fotbal în diviziile naţionale

în timp ce FC Inter s-a desfiinţat la finele anului trecut, Danco Şoimii nu mai are bani şi jucători, iar Cimentul Hoghiz, o formaţie "adoptată" de Sibiu s-a autodizolvat vinerea trecută

În urmă cu 3 săptămâni, gazetele sibiene trezeau dintr-o agonie de durată cititorii, iubitori de fotbal, cu o ştire care-i făcea să tresare de bucurie. În Sibiu urma să fie puse bazele unei noi echipe de fotbal care urma să se lupte, din sezonul următor, la promovarea în Divizia B. Câţiva oameni de afaceri sibieni, Ilie Carabulea, Gheorghe Aldea, Ioan şi Nicolae Boţa, urmau să cumpere locul Cimentului Hoghiz în seria a VII-a a Diviziei C, contra unei sume de 80 de milioane de lei. Ştirea devenea din ce în ce mai veridică şi datorită faptului că, din vară, urma să se înfiinţeze SC Sport Club Municipal SA, societate ai cărei acţionari ar fi fost Primăria Sibiu - 51%, Atlassib - 13%, Alcomsib - 13%, Libertatea - 13% şi Consiliul Judeţean - 10%, în cadrul căreia ar fi funcţionat echipa de fotbal. La momentul respectiv, microbiştii credeau în această şansă de a relansa fotbalul sibian mai ales că lotul era alcătuit din jucători valoroşi, în componenţa acestuia aflându-se interiştii Stănicescu, Galea, Beza, Pîrvu, Văcariu, Adrian şi Ovidiu Popa, "şoimii" Dangl, I. Mărginean, Popuşoi, Turcu, Tara şi Iordache, precum şi câţiva jucători talentaţi de la Carpaţi Mecanica Mîrşa şi Arsenal '95 Reşal. De asemenea, ca antrenor al echipei a fost ales Marin Radu II, care revenea astfel la Sibiu, acesta fiind secondat de Dan Călinescu, cu care a mai colaborat în urmă cu trei ani la Şoimii. S-a efectuat şi un stadiu de pregătire montană, la Păltiniş, după care echipa a disputat o serie de meciuri de pregătire, în care jucătorii au început să lege jocul, lăsând semne că se va naşte o formaţie omogenă, în cadrul căreia scheletul liniei defensive era alcătuit din jucători de la Danco Şoimii iar cel al celei mediene din foşti interişti. Vestea că echipa s-a desfiinţat (de fapt ea nici nu fusese înscrisă oficial la federaţie) a venit pe neaşteptate. Surse apropiate formaţiei au afirmat că între doi dintre cei care urmau să finanţeze echipa ar fi intervenit o serie de neînţelegeri, care au dus la această desfiinţare. Concret, cantonamentul efectuat în staţiunea Păltiniş, care a costat 57 de milioane de lei, ar fi urmat să fie achiat de Gheorghe Aldea şi Ioan Boţa.

cont. în pag.3

Ovidiu Boica
Marius Ionescu

"Sunt cel mai bogat investitor din fotbalul românesc"

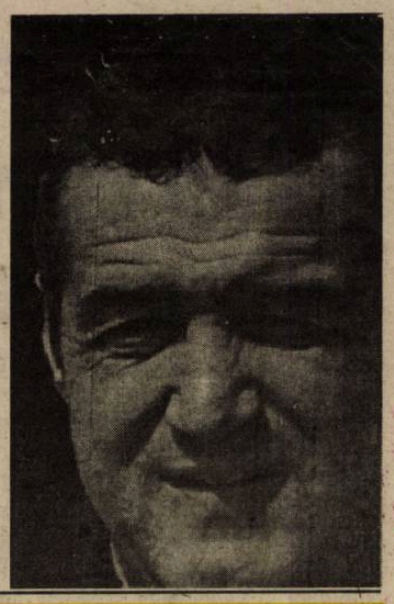

Principalul finanţator al Stelei, Gigi Becali, dezvăluie, într-un amplu interviu, că este convins că Steaua va câştiga titlul, anul acesta şi, în plus, cu puţin noroc, ar putea ajunge în grupele Ligii Campionilor. Interviul cuprinde, de asemenea, amănunte picante din cariera vărului fraţilor Ioan şi Victor Becali în fotbal şi politică, precum şi secvenţe ale vieţii sale particulare. **Toate acestea, în pagina 8**

Perspective sumbre pentru sportul sibian

Desfiinţările echipelor de fotbal FC Inter şi Cimentul Hoghiz, ultima "adoptată" de Sibiu însă fără "certificat de naştere", iminentul colaps al Danco Şoimii, plecarea unor sportivi la cluburi din alte localităţi - judocanul Claudiu Baştea la Liberty Oradea, atleta Claudia Isailă la Dinamo, iar lista rămâne deschisă - se constituie, la un loc, în subiectul unui sondaj de opinie făcut de *Tribuna sporturilor*, despre care aflaţi *amănunte în pagina 3*

Tribuna sporturilor

Anul XI, nr. 356, 26 februarie - 4 martie 2001 — 8 pagini 1500 lei

Atletism/ Campionatul Naţional

"Aur" şi "argint" pentru Daniela Cârlan

Weekend-ul trecut, Stadionului "Lia Manoliu" din Capitală a găzduit finalele Campionatului Naţional de atletism pe teren acoperit. Au participat peste 200 de sportivi din întreaga ţară, printre aceştia s-a aflat şi mărşăluitoarea sibiancă Daniela Cârlan, care a reuşit să-şi atingă obiectivul propus înaintea acestui concurs, adică ocuparea locului I la tineret şi o medalie la seniori. Ea a participat la proba de 3 km marş şi, cu timpul de 13,55 minute, a reuşit să devină campioană naţională la tineret şi vicecampioană la seniori. "Acest rezultat nu este bun, dar nici rău. Nu ne-am propus un obiectiv clar la acest concurs deoarece există o diferenţă între distanţele de concurs (în aer liber se concurează pe 20 km). A fost mai mult ca o probă de control pentru concursurile ce vor urma", ne-a declarat antrenoarea sibiencei, Delia Bădescu.

Următorul concurs va avea loc, în perioada 8-10 aprilie, în Ungaria, şi se va constitui într-un criteriu de selecţie pentru ediţia din acest an a Cupei Europei la marş. Până la această dată, Daniela se va pregăti, cu o parte din lotul naţional de atletism al României, la Băile Felix.

Marius Ionescu

O nouă înfrângere

CSU Sibiu a pierdut, sâmbătă, la Ploieşti, întâlnirea cu Vega Soced, cu scorul de 77-57. Ca şi în precedentele partide, cei mai buni realizatori ai sibienilor au fost Bubanja - 16 puncte, şi Jim Grandholm - 15 puncte (foto)
Cronica acestei partide în ziarul *Tribuna* de marţi

Ştiri din şah

Adio comisiei judeţene

● Conform legii sporturilor şi directivelor Ministerului Tineretului şi Sportului publicate în "Monitorul Oficial", comisiile judeţene îşi vor înceta activitatea transformându-se în Asociaţii Judeţene cu personalitate juridică. Noua firmă de organizare are ca scop revigorarea activităţii sportive şi consideră că este de bun augur. În esenţă, în ceea ce priveşte activitatea şahistică judeţeană, în noua Asociaţie Judeţeană de Şah, vor fi cuprinşi reprezentanţii cluburilor şi asociaţiilor sportive din judeţ, ce îşi vor alege, prin vot direct, organele de conducere, inclusiv preşedintele. Numai aceste asociaţii pot fi finanţate direct de Direcţia Judeţeană Tineret şi Sport Sibiu, în conformitate cu normele în vigoare.

● Sâmbătă, 24 februarie, la ospitalierul Cerc Militar Sibiu s-a desfăşurat primul concurs de şah rapid pe distanţa a 9 runde. Cu o participare redusă, faţă de nota obişnuită, turneul a fost câştigat de Francisc Török, maestru al sportului, cu 8 puncte, urmat în clasamentul general de Laurenţiu Boţocan, cu 7 puncte, şi Traian Banea, cu 6,5 puncte. La juniori, pe primele locuri s-a clasat Flavian Piţu, cu 5,5 puncte, urmat de Paula Hândorean, cu 5 puncte.

● Recent, FR Şah a editat noua listă cu Ratingul naţional (coeficienţii ELO), listă ce apare la 6 luni, şi care ierarhizează relativ valoarea jucătorilor. Pe primele 3 locuri în judeţ figurează subsemnatul, urmat de Francisc Török şi Bogdan Armenciu, toţi trei de la AS Vitrumex Avrig, echipa divizionară B a judeţului Sibiu.

● Adunarea generală a Federaţiei Române de Şah a fost amânată, în ultimul moment, din motive obiective: calendarul competiţional şi unele probleme tehnice. Programată la 3 martie, adunarea se anunţă furtunoasă, având în vedere atât numirea ca preşedintă, direct de MTS, a d-nei Margareta Mureşan, (unele voci contestă numirea fără vot), cât şi de acum celebrul "Caz Crişan" care pare a nu se mai termina.

prof. Gheorghe RĂŞINARU

Volei/ Divizia A (f)

Astralul a fost "distrus" de Rapid

CSŞ Astral - Rapid Bucureşti 0-3 (19-25, 21-25, 23-25)

Sâmbătă, în cadrul etapei a XVII-a, CSŞ Astral Sibiu a întâlnit, în Palatul Sporturilor "Transilvania", de la ora 11, pe campioana en-titre Rapid CFR Bucureşti, echipă care ocupă în prezent locul III în clasamentul primei divizii. Conform aşteptărilor, bucureştencele s-au dovedit extrem de valoroase, învingând echipa gazdă la finele a doar trei seturi.

Primul set a fost condus, de la un capăt la celălalt, de oaspete, acestea câştigându-l la 6 puncte diferenţă. În setul doi sibiencele dau semne de reviriment, însă nu îndeajuns ca să egaleze situaţia pe tabela de marcaj. În acest set sibianca Elena Negulescu se accidentează (criză lombară) fapt ce îl face pe antrenorul Marius Gheorghiţă să o înlocuiască cu junioara Anca Stănuleţ. Soluţia de a trimite o junioară pe teren se datorează multiplelor probleme de sănătate cu care se confruntă antrenorul sibian. Sibiencele sunt la un pas de a câştiga cel de-al treilea set. Când tabela indica 23 egal, feroviarele reuşesc să câştige două puncte, astfel că meciul se încheie după doar trei "reprize". "Am pierdut, totuşi, în faţa echipei campioane. Această înfrângere nu ne afectează prea mult poziţia în clasament", ne-a declarat antrenorul Marius Gheorghiţă.

M.I.

Peluza a III-a

Suntem pe mâini bune!

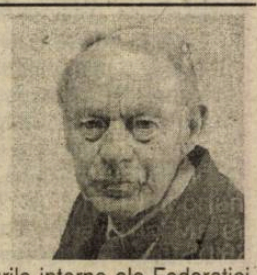

Federaţia Română de Fotbal şi nărăvaşa Ligă Profesionistă, principalele SRL-uri cu două porţi, au început să ne ameninţe, în fiecare seară, că va fi reluat ceea ce în evidenţele lor se numeşte Campionatul român de fotbal. Prescurtat, Ursus. Seară de seară, putem să citim pe geamul fermecat al Televiziunii, din ce în ce mai liberă, câte zile ne mai perpelim până o să ascultăm primele fluiere ale arbitrilor delegaţi şi primele fluierături ale peluziştilor disperaţi.

Arbitrii şi-au găsit, până la urmă, stăpânul, după mai multe încercări ratate. Ei vor fi "arătaţi" cu fanionul imparţial al Comisiei Centrale, mânuit de Nicolae Grigorescu-Bega, singurul care a reuşit să treacă testul "Mitică", în care s-au împotmolit aristocraţii de centru.

Observatorii au citit, din scoarţă în scoarţă, lucrarea folcloristului Chivulete "Cum observăm în caz de nocturnă" şi au primit de la Ligă lentile de contacte noi, cu umbrar filtrant, ca să se vadă doar strictul necesar. Să le urăm "observări fericite" în pragul returului şi să-l jelim pe obraznicul moş Crăciunescu, care le-a adus Federaţiei şi Ligii daruri multe din partea UEFA. El va trebui să observe prin alte meleaguri, să facă o navetă obositoare şi să piardă emisiunile nemuritorului Ioaniţoaia. Singura lui consolare ar fi că a intrat în Europa. Vorba proverbului: Fie pâinea cât de rea, tot mai bine-i altundeva!

Zicea, pe bună dreptate, un peluzist, că toată harababura cu balonul rotund se trage de la nişte Regulamente în doi peri izvorâte dintr-o Lege a sportului confuză, pe alocuri, întârziată în întregime şi atât de plictisitoare încât nici chiar domnul Rizea, director de cabinet al ministrului Gingăraş, n-a rezistat s-o citească dincolo de prefaţă. Aşa se face că, din partea domnului Cristian Rizea, Federaţia Română de Fotbal putea să moară necontrolată, domnia sa auzind, de prin târg, că Ministerul Tineretului şi Sportului n-are puteri chiar aşa de mari, încât să se amestece în treburile interne ale Federaţiei, care este o familie bine consolidată, fericită şi care are şi un pui dolofan şi răsfăţat, pe care îl cheamă Liga, fiind fetiţă.

Ca să nu vă închipuiţi, cumva, dumneavoastră, că dacă domnul Rizea nu citeşte, stă de pomană, vă asigur că dumnealui stă pe bani buni şi are ca sarcină de serviciu, problema arbitrajului în fotbalul românesc contemporan. Problema MTS cade pe umeri parlamentari, mai precis, pe umeri deputatului Mitică Dragomir. Din acest motiv nu trebuie să ne mai facem şi noi probleme de unde nu-s. Suntem pe mâini bune.

Mihai BRATU

Fotbal

Divizia D, la ora primului bilanţ

7.Tot cu 28 de puncte, plus 4 la adevăr, dar cu prestaţii nu totdeauna la nivelul celor cu care ne obişnuise în anterioarele ediţii de campionat, teamul Romanofir din Tălmaciu a prins totuşi la finalul sezonului autumnal a opta treaptă a clasamentului, graţie celor 8 biruinţe, 4 remize, 5 înfrângeri, 31 goluri marcate şi 22 încasate.

Mereu împospătată cu elemente tinere şi talentate, crescute şi educate cu atenţie din fragedă vârstă în cunoscuta şi de acum tradiţionala şcoală de fotbal din pitoreasca localitate ce străjuieşte intrarea Oltului în străvechiul său defileu, formaţia textilistă - aflată de mult timp în custodia mentorului tehnic I. Păţan - a evoluat dezinvolt în special în confruntările din deplasare unde, bazându-se pe o apărare aglomerată, decisă şi agresivă, dar şi cunoscând la perfecţie lecţia contraatacului şi având jucători pregătiţi în acest sens, şi-a surprins şi păcălit deseori partenerii de întrecere, realizând numeroase puncte. Edificatoare în acest sens au fost partidele cu Avântul Dârlos, CSIncstar Agnita, Progresul Terezian, Romipel Cordia şi Romdor. Din păcate nu aceleaşi rezultate s-au reuşit pe terenul din Tălmaciu, unde adversarele s-au cantonat în faţa propriilor buturi, aşteptând ca iniţiativa să şi-o asume, cum se întâmplă de obicei, gazdele. Aşa au pierdut tălmăcenii în faţa campioanei "en titre" şi câte două puncte preţioase în urma egalurilor făcute în compania proaspetei promovate din Dumbrăveni, modestul "unsprezece" al constructorilor sibieni şi echipei studenţeşti. Demne de laudă profundul ataşament, dragostea şi spiritul de sacrificiu al tuturor combatanţilor, indiferent de promoţie, pentru culorile drapelului sub care s-au înrolat.

Faţă de trecutele sezoane, foarte bună situaţia la capitolul disciplinar. Un singur eliminat de pe teren (N. Tănăsoiu) pentru o greşeală minoră, iar 12 componenţi ai lotului şi-au trecut în cont 29 avertismente. Trei din ei (A. Covaci, D. Popescu şi N. Tănăsoiu) din cauza cumulului au efectuat câte o etapă de suspendare.

Cele 25 goluri efectiv realizate (partidele cu ASA şi Viitorul fiind câştigate cu 3-0 în urma hotărârilor Comisiei de Disciplină) au fost semnate de 12 jucători. În frunte juniorul D. Coconete cu 4 goluri înscrise, cu câte trei fiind nominalizaţi veteranii D. Iancu, E. Petru şi A. Bârză. Urmează cu câte două mai tinerii D. Popescu, M. Verzescu, C. Sandu şi I. Vasile, cu unul apărând N. Tănăsoiu, A. Covaci, I. Constantin, precum şi autogolul înscris de V. Muntean de la Viitorul Dârlos.

Iată şi lotul din care s-a constituit formaţia trimisă în teren în cele 17 etape: N. Belei, I. Văcăruş, A. Bârză, A. Covaci, D. Galiţ, V. Iancu, A. Petre, G. Rus, A. Roşu, D. Coconete, M. Verzescu, D. Popescu, I. Rus, N. Tănăsoiu, N. Păşcălău, V. Mihai, A. Lică, G. Mereş, M. Gheorghe, C. Bălan şi G. Filimon.

După un parcurs suficient de constant, în care singurele supărătoare sincope le-au constituit surprinzătoarele eşecuri pe excelentul ei gazon propriu, în confruntările cu Romipel Cordia (venită din al doilea eşalon judeţean !!) şi C.S. Incstar, dublate de cele două egaluri făcute în compania echipelor Telecom şi Avântul Dârlos (o altă nou promovată), formaţia **Textila Cisnădie** - una din cele mai vechi teamuri fotbalistice ale judeţului nostru, cu lăudabile prestaţii şi rezultate în trecutul nu prea îndepărtat - a încheiat prima parte a ediţiei actualului campionat exact la mijlocul clasamentului, datorită celor 7 izbânzi, 4 remize, 6 înfrângeri, 28 goluri marcate, 25 primite şi plus unu la adevăr, bilanţ pozitiv graţie celor 10 puncte aduse din deplasare, în urma victoriilor obţinute la Sibiu (cu A.S.A. şi Progreaul Terezian), la Târnava (cu Viitorul) şi preţioaselor remize făcute în compania Spartei Mediaş şi Unirea Ocna Sibiului.

Revirimentul garniturii textiliste nu ar fi fost posibil, fără substanţialul sprijin material acordat de domnul V. Polgar, un sponsor generos şi dezinteresat, dornic ca odată cu recunoaşterea industriei oraşului de sub Măgura să revină şi fotbalul cisnădian cel puţin la nivelul anilor fasti pe care i-a trăit. Benefică s-a dovedit de asemenea aducerea la conducerea tehnică a echipei, a profesorului I. Galaţă, un antrenor exigent şi priceput, care a dat o cu totul altă personalitate unsprezecelui avut în custodie, practicant al unui fotbal rapid atletic şi deosebit de pragmatic. Relevante au fost, indiferent de rezultatele finale, prestaţiile elevilor săi în partidele cu Sparta, ASA, Romanofir, Universitatea, Progresul Terezian, Arsenal 95 Redal, Romdor, Viitorul şi CS Incstar. Mai puţin notabile cele cu Romipel Cordia, Progresul Dumbrăveni şi Avântul Dârlos. Paşi buni s-au făcut şi în sectorul disciplinar, deşi la acest capitol lucrurile se pot substanţial îmbunătăţi. În toamnă a avut un singur jucător eliminat de pe teren (I. Precup), iar 15 componenţi ai lotului au agonisit o zestre de 35 cartonaşe galbene. Cei mai avizi colecţionari de avertismente (I. Vizante 7, N. Pop şi I. Precup cu câte 4) au efectuat pentru cumul 4 etape de suspendare.

Cele 28 goluri înscrise poartă semnăturile a 9 realizatori. În frunte cu 7 reuşite D. Zămăcău, urmat de I. Precup şi S. Avram, fiecare cu câte 6, V. Bârgan 3, I. Vizante două, cu câte o reuşită fiind notaţi, M. Popescu, A. Motioc, M. Burdulea şi I. Preda.

Iată lotul utilizat de prof. I. Galaţă în cele 17 runde autumnale: J. Achim, S. Avram, A. Bârgău, M. Burdulea, E. Ciobanu, E. Conţiu, M. Copcea, V. Găman, I. Ionuş, M. Liţă, M. Mihăilă, A. Moţoc, N. Pop, M. Popescu, I. Precup, I. Preda, I. Stan, I. Vizante şi D. Zămăcău.

Tânăra, ambiţioasa şi tehnica formaţie **Telecom Sibiu**, revelaţia anteriorului sezon competiţional, nu şi-a repetat în turul actualului campionat, frumoasele prestaţii cu care îşi uluise toţi adversarii la apariţia ei pe scena de elită a fotbalului judeţean. Nu este însă mai puţin adevărat, că în toamnă, unsprezecele telefoniştilor a fost lipsit o bună perioadă de timp - atât la antrenamente, cât şi la primele patru partide disputate -de atenta şi competenta îndrumare şi supraveghere a creatorului şi a mentorului său tehnic şi spiritual ing. T. Gusan, plecat un timp din localitate. Dar lipsa temporară a antrenorului, nu scuză şi nici nu poate motiva întru totul, unele evoluţii apatice, fluctuante şi modeste ale sibienilor, care mai puţin inspiraţi, lipsiţi de aplomb şi apetitul pentru joc, de odinioară, dar şi tratând cu vădită superioritate câteva partenere de întrecere, au cedat nepermis de multe puncte pe propriul teren adversarelor. Numai aşa se pot explica înfrângerile suferite pe arena Voinţa în faţa echipelor Sparta, Universitatea, Arsenal 95 Redal, Unirea Ocna Sibiului (!!!) precum şi remizele reuşite în compania constructorilor sibieni. Graţie însă victoriilor obţinute în deplasările de la Progresul Terezian, ASA, Romipel Cordia şi Romdor şi a celor două egaluri realizate la Cisnădie şi Şelimbăr, teamul şi-a echilibrat perfect situaţia în clasamentul adevărului. Adevărata valoare şi posibilităţile reale ale lotului sibian antrenat de T. Gusan s-au văzut în confruntările cu: Carpaţi Mecanica (4-2), Progresul Dumbrăveni (3-1), Viitorul (3-1), Romdor (4-1), Arsenal 95 Redal (0-1), Sevişul (2-2)şi Textila (1-1), când, echipa, mobilizându-se exemplar şi dăruindu-se total, a cucerit pe merit stima şi aplauzele numeroşilor ei simpatizanţi.

Ca şi în trecutele sezoane echipa şi-a apărat în mod sportiv şansele. Singurul jucător eliminat pe nedrept de pe teren (L. Mutu) a fost sancţionat de Comisia de Competiţii doar cu avertisment. Alţi 15 componenţi ai lotului au acumulat 30 de avertismente. Pentru cumulul de cartonaşe galbene 3 jucători (A. Aron, A. Cârmaciu şi I. Nichifor) au efectuat câte o etapă de suspendare.

Cele 31 de goluri marcate au fost semnate de 12 jucători. Golgeter cu 6 reuşite a fost A. Aron, urmat de C. Hihu cu 5, A. Cârmaciu 4, V. Vlad, C. Albu şi F. Baldea, fiecare cu câte 3, I. Iancu (2), C. Nichifor, A. Novac şi I. Barna fiecare cu câte una. A beneficiat de două autogoluri făcute cadou de M. Herman (Sevişul) şi V. Runcan (Progresul Terezian).

Iată lotul rulat de antrenorul T. Gusan în cele 17 runde autumnale: L. Mutu, I. Todoran, I. Armenciu, A. Aron, C. Albu, I. Barna, F. Baldea, A. Banţa, D. Briciu, I. Bucşe, A. Cârmaciu, A. Condrat, N. Gândilă, M. Iacob, I. Iancu, C. Mateescu, C. Mihu, A. Mitrofan, C. Muntean, G. Nichifor, I. Novac, M. Puiu, A. Panţa, S. Popa, V. Popescu, C. Stănilă, V. Vlad şi A. Zavate. **(va urma)**

V.M.

Tribuna sporturilor

Fondat în 1990
Str. G. Coşbuc, nr. 38, 2400
Tel. 21.12.81; 43.31.93
Tel./Fax. 21.41.41

Editat de Casa de Presă şi Editură Tribuna
Tiparul executat la SC Tipotrib SRL

Consiliul de Administraţie
Emil David - director general
Mircea Biţu - director editorial
Vasile Tâlvan - director economic
Colectivul redacţional
Ovidiu Boica - şef departament
N.I. Dobra, Octavian Rusu, Mihai Bratu - seniori editori
Marius Ionescu, Mădălina Mănescu - reporteri
Ramona Popa, Victor Cociu, Puiu Stoica, Avram Besoiu - colaboratori
Fred Nuss, Ioan Gliga, Vasile Cârdei - foto

Omnisport/ Sondaj

Perspective sumbre pentru sportul sibian

Sportul sibian este în derivă. Aceasta este concluzia unui mic sondaj de opinii efectuat printre sibieni cu privire la starea actuală a sportului sibian. Iată, în continuare, câteva opinii culese la finele săptămânii care s-a încheiat.

Adrian Marica (inginer): "Eu sunt de părere că în Sibiu nu mai avem sportivi aşa cum îi aveam pe vremuri. Gândiţi-vă doar la echipele de fotbal Inter, Şoimii şi Cimentul, care acum s-au desfiinţat sau sunt pe cale, în cazul celei de-a doua, să se desfiinţeze. M-am gândit doar la fotbal pentru că pe mine asta mă interesează. Am înţeles că şi alte sporturi se confruntă însă cu probleme majore, mulţi sportivi plecând la cluburi din alte localităţi."

Cătălin Iliaş (student): "Dezastruoasă. Scuzaţi-mă, acum doar aceste cuvinte îmi vin în minte..."

Dorinel Neghină (şomer): "Noroc cu echipa de baschet, că altfel am fi ajuns de râsul lumii. Cred că Primăria trebuie să se implice mai mult în a ajuta sportul sibian să redevină măcar pe jumătate cea ce a fost pe vremuri."

Viorel Boboc (pensionar): "Domnule pe vremea mea exista "Daciada". De bine de rău, sportivii erau obligaţi să-şi facă "meseria", pe când acum pe nimeni nu mai interesează sportul. Sunt de părere că, dacă cineva ar înfiinţa o asemenea manifestare, totul se va rezolva în bine."

Pavel Dragomir (şomer): "Pe mine mă interesează doar fotbalul şi mă doare că nu mai am unde să merg să văd un meci de fotbal. Ruşine să le fie celor care au desfiinţat mişcarea fotbalistică din Sibiu."

Alina Vasile (casnică): "Pe noi, femeile, trebuie să ne intereseze mai întâi ce punem pe masă şi mai apoi alte lucruri, ca sportul sibian. Sportul nu ţine de foame."

Vasile Muraru (profesor): "Starea actuală a economiei româneşti a dus sportul unde l-a dus. Uitaţi-vă la ce se întâmplă în ţară. Sibienii nu pot avea pretenţia ca echipele sportive din localitatea lor să meargă ca pe sfoară. Totul este un amalgam din care nimeni nu vede luminiţa de la capătul tunelului. Poate mai târziu, când sportul se va putea autofinanţa, va avea sorţi de izbândă, cine ştie!"

Cosmina Banciu (studentă): "Cred că sportul sibian este blestemat. Am pierdut, într-un interval mai mic de doi ani, două echipe de fotbal. A treia este pe cale să dispară şi ea, şi când spun asta mă gândesc la cea de care şi-au bătut joc cei de la Danco. Au mai plecat o atletă, Claudia Isailă, un boxer, am citit zilele trecute, nu-mi amintesc acum numele, s-a mai dus şi Claudiu Baştea la Oradea, şi lista cred că este mult mai mare. Poate vor mai pleca şi alţii, Doamne fereşte!... Sunt o microbistă înrăită şi sufăr când văd ce se întâmplă la noi. Cum pot, oare, cei din Moldova să se descurce atât de bine?"

Ovidiu Boica
Marius Ionescu

Baschet/ Campionatul Naţional

Juniorii în competiţii

Duminică a avut loc o nouă etapă din cadrul Campionatului Naţional de juniori. Iată, în continuare, rezultatele obţinute de echipele CSŞ Mediaş:

CSŞ Mediaş - CSŞ Braşovia Braşov (juniori I - feminin) 43-55 (22-36)

S-au remarcat, de la echipa medieşană, Voichiţa Crăciun (17), Andrada Czandar şi Lucia Matei (câte 8).

CSŞ Mediaş - CSŞ Braşovia Braşov (juniori II - feminin) 47-38 (23-26)

S-au remarcat medieşencele Iulia Crăciun (20), Doris Jiga (9) şi Ioana Barbu (6).

CSŞ Mediaş - CSŞ Braşovia Braşov (juniori II - masculin) 55-37 (14-22)

S-au remarcat, de la echipa medieşană, Cosmin Oprişor şi Sergiu Drusan (câte 23 puncte).

CSŞ Mediaş - CSŞ Braşovia Braşov (juniori I - masculin) 12-7

Această partidă s-a terminat la scorul de 12 - 7 pentru medieşeni datorită unor incidente care au avut loc pe teren, echipa din Braşov părăsind terenul.

CSŞ Mediaş - CSŞ LPS Tg. Mureş (juniori I - masculin) 78-64 (41-34)

Partidă restanţă care s-a desfăşurat joi, 22 februarie.

S-au remarcat, de la echipa medieşană, Paul Munteanu (34puncte), Lucian Ciocan (19), Mihai Neghirlă (17), Paul Hagiu (5).

Marius Ionescu

La Galata se tulbură apele

Jucătorii echipei Galatasaray Istanbul au refuzat, sîmbătă, să intre în cantonament pentru meciul cu formaţia Kocaelispor din cadrul etapei a XXII-a a campionatului Turciei, a informat cotidianul turc "Sabah".

Fotbaliştii echipei din Istanbul, care ar fi trebuit să fie prezenţi, sîmbătă, la ora 13.00, în cantonamentul de la Florya, au venit abia la ora 17.00 pentru antrenament, după care au plecat acasă.

Potrivit publicaţiei "Sabah", conducerea grupării Galatasaray se aştepta la un asemenea protest al jucătorilor, dar nu atît de devreme, ci după meciurile din cadrul Ligii Campionilor cu AC Milan (7 martie) şi Paris Saint Germain (13 martie).

"Dacă pînă pe data de 15 martie nu vom fi plătiţi, nu intrăm în cantonament", au declarat, în urmă cu cîteva zile, fotbaliştii, şi sîmbătă au demonstrat seriozitatea acestei afirmaţii. Jucătorii echipei Galatasaray au de încasat de la clubul turc 5,5 milioane de dolari.

Potrivit cotidianului "Fotomac", vicepreşedintele grupării Galatasaray Istanbul, Mehmet Cansun, a declarat că fotbaliştii îşi vor primi banii pînă pe data de 15 martie. "Se ştie faptul că Turcia trece printr-o criză economică, situaţie care a afectat şi clubul Galatasaray. Dar fotbaliştii să fie liniştiţi, pînă pe 15 martie îşi vor lua banii. Această problemă poate fi rezolvată cu suma care urmează să ne parvină de la UEFA," a adăugat Cansun.

Baschet/ Divizia B-tineret

Medieşenii au învins liderul

CSŞ Mediaş - Universitatea West Petrom Arad 74-64 (38-41)

Arădenii veneau la Mediaş hotărâţi să câştige această partidă, mai ales că aveau la activ o singură înfrângere, în faţa formaţiei Sanex Cluj. În primul sfert jocul este echilibrat, medieşenii aflându-se în permanenţă la 3-4 puncte în urma adversarilor. În ultimele două seturi, elevii antrenorului Octavian Şerban măresc viteza de joc şi reuşesc să termine timpul regulamentar cu o diferenţă de 10 puncte faţă de arădeni. "Sunt foarte mulţumit de acest rezultat având în vedere că arădenii nu aveau decât o singură înfrângere. În continuare ne conservăm locul 3 în clasament, în urma echipelor West Petrom Arad şi Sanex Cluj", ne-a declarat antrenorul Octavian Şerban. Au marcat, pentru medieşeni, Paul Munteanu (23 puncte), Bogdan Barbu (19), Ovidiu Teleabă (10), Sorin Recorean (9), Stelian Iliescu (8) şi Cosmin Agapie (5).

Marius Ionescu

Sibiul nu mai are nici o echipă de fotbal în diviziile naţionale

urmare din pag.1

Ultimul a achitat partea sa, însă Aldea nu a făcut-o, fapt care a deranjat conducerea Hotelului Cindrelul din Păltiniş. Reamintim că, tot la "Cindrelul" au efectuat un cantonament, în urmă cu exact un an, şi cei de la Danco Şoimii, care a rămas, de asemenea, neachitat. Se pare însă că mai sunt şi alte motive pentru care echipa s-a autodizolvat. În consecinţă, vineri, 23 februarie, antrenorul Marin Radu II şi-a anunţat elevii de decizia conducerii, şi anume că sunt liberi să-şi caute de lucru în altă parte, deoarece echipa s-a desfiinţat. Cu toate că aceştia nu au fost anunţaţi oficial de nici unul dintre patroni, ei au hotărât să plece din Sibiu în căutarea unor alte echipe. Contactate, oficialităţile administrative locale care urmau a fi implicate în conducerea fotbalul sibian din vară s-au declarat surprinse de această decizie, declarând în cor că vor face tot posibilul de a aplana conflictul apărut între cei doi patroni. În caz contrar, Primăria va încerca să sprijine o altă echipă care ar urma să reprezinte Sibiul în Divizia C, în retur, sub denumirea de Cimentul Hoghiz. O variantă ar fi preluarea formaţiei Danco-Şoimii de un investitor local care, cu sprijinul Primăriei, să continue a evolua în "C". Este greu de crezut însă că, după toate cele întâmplate până acum în fotbalul sibian, vreun jucător să mai vrea să evolueze pentru o formaţie din Sibiu.

Fotbal în Europa

ITALIA - etapa a XX-a

Bologna - Napoli 2-1 (Signori '24 din penalti, '87 - Edmundo '35)
Internazionale - Udinese 2-1 (L.Blanc '18, Ferrante '89 - Sosa '15)
Lazio - Verona 5-3 (Poborsky '13, Crespo '40, '75, '90, Nedved '50 - Camoranesi '47, Gilardino '64, Cossato '84)
Lecce - Reggina 2-1 (Balleri '14, Lucarelli '72 - Cozza '28)
Parma - Perugia 5-0 (Torrisi '13, Milosevici '33, '85, Di Vaio '60, M.Amoroso '73 din penalti)
Vicenza - Roma 0-2 (Montella '80, Emerson '83).
Fiorentina - Brescia 2-2 (Chiesa '22, Nuno Gomes '62 - R.Baggio '4, '66)
Atalanta - Bari 0-0.

Clasament: 1.AS Roma - 48 puncte, 2.Lazio Roma - 40 p, 3.Juventus Torino - 39 p (19 jocuri).

GERMANIA - etapa a XXIII-a

SC Freiburg - TSV München 1860 0-3 (0-2)
Au marcat: Borimirov '36, '44, Schroth '50
Bayern München - FC Köln 1-1 (0-1)
Au marcat: Jancker '65 / Kreuz '25
Hamburg SV - VfL Wolfsburg 3-2 (2-1)
Au marcat: Meijer '31, Barbarez '45, Mahdavikia '62 / Sebescen '10, Muller '72
Schalke 04 - Borussia Dortmund 0-0
Eintracht Frankfurt - Werder Bremen 1-2 (0-1)
Au marcat: Baumann '90 (a) / Ailton '21, Pizarro '90.

ANGLIA - etapa a XXVIII-a

Leicester City - Sunderland 2-0 (Sturridge '30, Akinbiyi '65)
Tottenham Hotspur - Leeds United 1-2 (L.Ferdinand '33 - Harte '45 din penalti, Bowyer '57)
Ipswich Town - Everton 2-0 (Holland '82, Armstrong '84)
Coventry City - Charlton Athletic 2-2 (Bellamy '10, Hartson '67 - Rufus '22, Johansson '46)
Newcastle United - Manchester City 0-1 (Goater '61)
Derby County - Aston Villa 1-0 (Burton '42 din penalti)
Middlesbrough - Southampton 0-1 (Draper '49)
Bradford City - West Ham United 1-2 (Jess '62 - Lampard '18, '75).

Clasament: 1.Manchester United 63 puncte (27 jocuri), 2.Arsenal Londra 50 p (27 j), 3.Liverpool 45 p (26 j).

IUGOSLAVIA - etapa a XVIII-a

Obilici Belgrad - Partizan Belgrad 3-1
Cukaricki Belgrad - Steaua Roşie Belgrad 0-4
Milicionar Belgrad - Zeta Golubovci 2-1
Zeleznik Belgrad - Rad Belgrad 2-0
Napredak Krusevaci - Sutjeska Niksici 2-0
Radnicki Kragujevaci - Vojvodina Novi Sad 1-1
Buducnost Podgorica - OFK Belgrad 1-1
Sartid Smederevo - Zemun 6-0
Radnicki Nis - Hajduk Kula 1-0.

Clasament: 1.Steaua Roşie Belgrad 45 puncte (17 jocuri), 2.Partizan Belgrad 42 p (17 j), 3.Obilici Belgrad 36 p.

OLANDA - etapa a XXII-a

Willem Tilburg - SC Heerenveen 1-6 (Landzaat '3 din penalti - Allback '4, '31, '69, Lurling '27, Talan '65, '88)
NEC Nijmegen - Sparta Rotterdam 0-3 (Langerak '8, Boukhari '24, Elkattabi '73)
Twente Enschede - Vitesse Arnhem 2-1 (Vennegoor of Hesselink '4, Cairo '67 - Claessens '85)
RKC Waalwijk - Fortuna Sittard 1-0 (Hoogendorp '35)
AZ'67 Alkmaar - Roda Kerkrade 2-4 (Luijpers '47 autogol, Nelisse '57 - Fortes '10 autogol, Lawal '14, Vrede '17, Anastasiou '68).

Clasament: 1.PSV Eindhoven 53 puncte, 2.Feyenoord Rotterdam 52 p (21 jocuri), 3.Ajax Amsterdam 40 p (21 j)

PORTUGALIA - etapa a XXII-a

Belenenses - Amadora 0-3 (Gaucho '14, '81, Reanto '30)
Sporting Lisabona - Gil Vicente 3-1 (Cesar Prates '72, Acosta '81, Joao V.Pinto '90 - Andre '89).

Clasament: 1.Boavista Porto 45 puncte (21 jocuri), 2.Benfica Lisabona 43 p (21 j), 3.Sporting Lisabona 42 p.

SCOŢIA -din etapa a XXIX-a

FC Dundee - Glasgow Rangers 0-1
Hearts of Midlothian - Dunfermline 7-1
Kilmarnock - Dundee United 0-0
St.Mirren - Motherwell 0-1.

Clasament: 1.Celtic Glasgow 72 puncte (27 jocuri), 2.Glasgow Rangers 60 p (27 j), 3.Hibernian 58 p (27 j).

SLOVACIA - etapa a XIX-a

Matador Puchov - Inter Bratislava 1-3
Spartak Trnava - OD Trencin 0-0
Slovan Bratislava - SCP Ruzomberok 4-1
Tatran Presov - MSK Zilina 3-0.

Clasament: 1.Inter Bratislava 48 puncte, 2.Slovan Bratislava 41 p, 3.SCP Ruzomberok 31 p.

Serioja, omul care a sărit până la stele

Serghei Bubka, cel mai bun săritor cu prăjina al tuturor timpurilor, s-a născut la 4 decembrie 1963, la Lugansk (fost Voroşilovgrad), la câţiva kilometri de oraşul ucrainean Donetk. "Ţarul", aşa cum a fost supranumit de presa sportivă mondială, îşi duce aminte, cu nostalgie, de perioada copilăriei. "De când eram puşti, îmi plăcea să trăiesc la înălţime. Toată ziua mă suiam prin copaci. Când mă căuta mama, cu siguranţă mă găsea pitit prin coroana bogată a unui nuc. Dacă mă găsea!". Serghei a trăit şi momente nefericite din cauza căţăratului prin pomi. Într-o zi, în anul 1967, Bubka a făcut o mică acrobaţie, încercând să sară în alt copac. Şi-a pierdut echilibrul şi a căzut drept în cap, aterizând într-o imensă băltoacă. "Nu m-am speriat prea tare. Ce ştiam eu la patru ani? Am continuat să <<trăiesc periculos>>. Aşa cum am demonstrat ulterior, în carieră, înălţimile au fost şi vor rămâne ambientul meu".

Debut la 11 ani

Primul concurs din viaţa de sportiv a "Ţarului" a avut loc la vârsta de 11 ani. Micul Serghei a reuşit doar un 2,70 metri. Dar, ascensiunea a fost foarte rapidă. La 16 ani a depăşit bariera celor cinci metri. Asta s-a datorat, în mare măsură, pregătirii efectuate cu antrenorul Vitali Petrov. De altfel, Serioja, numele de alint primit de Bubka în familie, a părăsit locul natal la o vârstă fragedă, urmându-şi profesorul la Donetk, oraşul în care a cunoscut consacrarea. În 1981, Serghei Bubka s-a clasat al şaptelea la Campionatele Europene de juniori. Trei ani mai târziu, la Vilnius, el a doborât pentru prima oară în carieră recordul mondial la săritura cu prăjina, performanţă pe care a repetat-o, ulterior, de 34 de ori, atât în aer liber, cât şi la concursurile indoor. În 1984, săritura lui Serioja a măsurat 5,81 m. În următorii nouă ani, adică până la ultimul record bătut, în 1993, la Donetk, "Ţarul" a ridicat ştacheta până la 6,15 m. Aceşti 34 de centimetri ascund aproape 30 de ani de transpiraţie.

10,2 secunde pe suta de metri

Serghei Bubka a fost un atlet complet. Nu s-a mulţumit niciodată cu satisfacţiile oferite de prăjină. El era şi un bun sprinter, alergând suta de metri în 10,2 secunde. La săritura în lungime, Bubka se mândreşte cu un 7,80 m. Ucraineanul a fost un sportiv desăvârşit, cu o constituţie robustă. El măsoară 1,84 m şi cântăreşte 80 kg.

Căsătorit cu frumoasa Lilia

Preocupările sportive nu l-au împiedicat să dea atenţie şi vieţii private. Serghei Bubka este căsătorit cu frumoasa Lilia, care i-a dăruit doi băieţi: Vitali (16 ani, botezat după numele primului său antrenor) şi Serghei, tizul de numai 14 ani. În prezent, familia "Ţarului" trăieşte "în exil", în Principatul Monaco. Serghei este foarte mândru de "prinţişorii" lui, pe care-i laudă toată ziua şi speră ca măcar unul din ei să-i calce pe urmă.

Abdicarea

"Ţarul" a abdicat definitiv pe data de 4 februarie 2001, la Donetk, oraşul care-i este atât de drag. Palatul Sporturilor a fost aproape neîncăpător petru cei peste 6000 de fani veniţi să asiste la saltul de adio al atletului. Festivitatea a durat aproape 5 ore,iar Bubka aproape că a plâns de emoţie. La un moment dat, s-a desfăşurat un spectacol cu holograme proiectate, care reprezentau silueta atletului sărind peste o ştachetă virtuală, înălţată la 6,15m, ultimul său record înregistrat cu opt ani în urmă, pe aceeaşi arenă. Cu această ocazie, Serghei a fost recompensat cu cea mai înaltă distincţie a statului, "Medalia de Erou al Ucrainei", înmânată chiar de preşedintele Leonid Kucima.

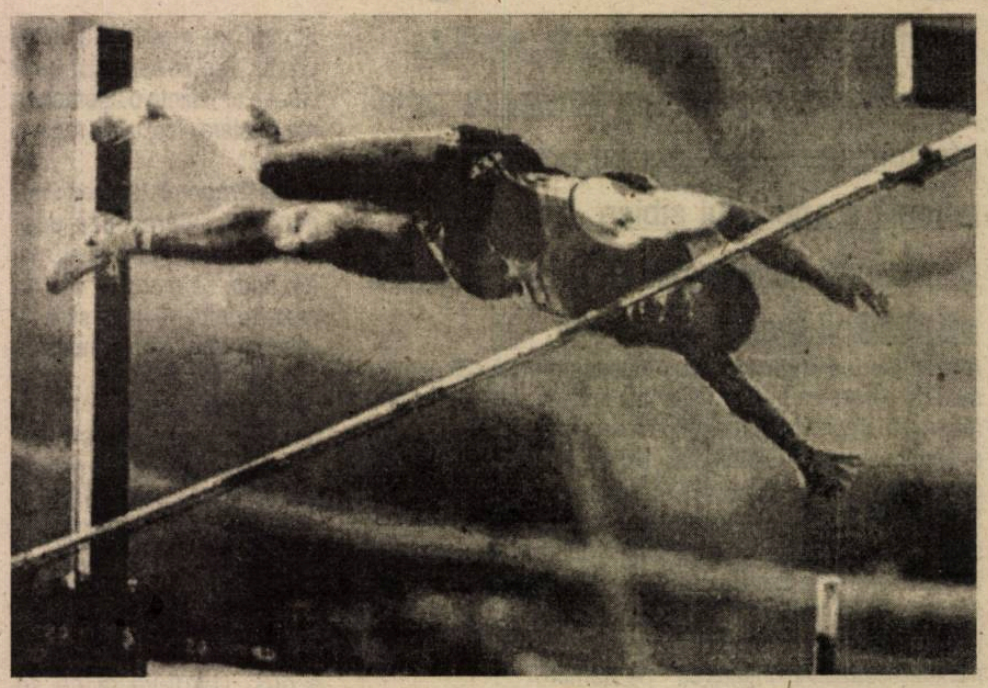

El a primit mesaje de felicitare din partea prinţului Albert de Monaco, a preşedintelui IAAF, Lamine Diack, şi a celebrului său conaţional, Andrei Sevcenko, atacantul echipei italiene de fotbal AC Milan. Serioja a putut să le citească "online", fiind proiectate pe un imens ecran de televiziune. "Pentru mine, Bubka a fost şi este încă un model de ucrainean demn de urmat. Un adevărat geniu, el reprezintă imaginea sportivilor din ţara noastră natală", a declarat Sevcenko.

Statuie la Donetk

Edilii din Donetk au hotărât ca, în scurt timp, să ridice o statuie care să-l înfăţişeze pe Serghei Bubka în acţiune. Bubka nu va sta departe de sportul care i-a adus toate satisfacţiile. El a fost cooptat, fiind încă în activitate, în conducerea Comitetului Internaţional Olimpic, a Federaţiei Internaţionale de Atletism şi a Federaţiei Ucrainene de Atletism.

Repriza a treia

În localurile din Milano şi din Roma "se mută", după meciuri, toată crema Seriei A, în frunte cu celebrii fotbalişti de la Inter, Roma, Juventus şi Milan

Se ştia, dar se trecea cu vederea până în acea seară de duminică, 21 ianuarie, când, întâmplător sau nu, camerele de luat vederi ale canalului "Italia 1" au devorat hulpave imagini cu vedetele din "calcio", sprintând mai abitir pe ringul de dans al discotecii "Tocqueville", decât o făcuseră cu câteva ore în urmă pe gazon. Erau acolo oameni care dorm pe milioane de dolari, vedete de la tot ce are mai bun fotbalul italian, dar obiectivul a fixat cu obstinenţă doar mişcările jucătorilor de la AS Roma, care tocmai pierduseră în faţa "Diavolului" milanez. Antrenorul Fabio Capello a explodat, acuzând realizatorii reportajului prezentat la unul dintre cele mai audiate jurnale, "Studio aperto", că Roma este victima unei încercări de defăimare, pornind de la cunoscuta duşmănie dintre Silvio Berlusconi, patronul milanezilor şi al postului de televiziune, şi Franco Sensi, boss-ul roman. "Era acolo jumătate de Serie A, dar imaginile nu au rămas fixate decât pe jucătorii Romei" - a spus Capello. Peste o săptămână a fost rândul Parmei să asalteze aceeaşi discotecă, după victoria de la Verona, iar ceva mai târziu a izbucnit uraganul scandalului cu prostituate, în care protagonişti au fost jucătorii lui Inter.

Milano este oraşul care oferă cele mai atractive oferte pentru nopţi fierbinţi, indiferent de anotimp. "Tocqueville" este un local pe gustul multor jucători din oraş, dar unde vin cu plăcere şi jucători de la Juventus sau chiar de la AS Roma. Dar nu este singurul loc unde fotbaliştii fac de plăcere şi cu mare rigurozitate marcajul om la om al reprezentantelor sexului frumos.

Argentinianul Veron preferă lumina lumânărilor decât pe cea a reflectoarelor

Olandezul Davids, un amator de whisky

Patronul Paolo Maldini

O discotecă la fel de populată de celebrităţile sportului rege este "Hollywood", unde coproprietar este însuşi Paolo Maldini, fundaşul lui AC Milan şi al "squadrei azzura". Aici obişnuiesc să vină şi croatul Zvonimir Boban, japonezul Hidetoshi Nakata, Christian Vieri şi juventiştii Alessandro del Piero şi Filipo Inzaghi, care demonstrează astfel că zvonurile privind o anume animozitate dintre ei sunt doar pure invenţii. "Hollywood" e locul unde s-au înfiripat multe love-story-uri între jucători şi divele autohtone ale micului sau marelui ecran. Vieri e considerat de-al casei, pentru că atunci când nu se află în compania logodnicei Elisabetta Canalis "parchează" seara ore întregi la "Hollywood", în compania unor sticle de şampanie franţuzească. A încercat de curând să vadă cum e în localul lui Paolo Maldini şi fundaşul Parmei, Lilian Thuram, şi s-a ales cu o amendă usturătoare din partea clubului. Dar ultimii care au dat un adevărat show la "Hoolywood" au fost interiştii Bruno Cirillo şi Matteo Ferrari, care şi-au încheiat recitalul de noapte abia spre zorii zilei următoare, după ce au atras în jurul lor un adevărat nor de femei, dornice de o aventură cu fotbalişti.

Del Piero şi Inzaghi, dar şi Christian Vieri mai au un loc unde scapă de larma de la "Hoolywood". Este un night-club mai retras, "Café Atlantique", agreat de logodnica lui Vieri, care are aici mulţi prieteni. Tot aici vine şi "Buldogul", adică olandezul Edgar Davids, care are ca principală ocupaţie consumul de whisky.

Veniţi la "Gilda"!

Cel mai select club de noapte din Roma este "Gilda", situat în apropiere de Piaţa Spaniei. Aici se sărbătoreşte în fiecare săptămână "duminica sporturilor", şi printre cei care n-ar lipsi nici în ruptul capului se numără Francesco Totti şi Vincent Candela. Brazilienii Romei, şi sunt destui, vor să se simtă ca acasă şi, ca urmare, au ales "Café Brasil", unde pot consuma specialităţile culinare atât de îndrăgite în ţara lor. Aldair, Zago, Marcos Asuncao, Cafu şi Emerson alcătuiesc mereu acelaşi grup compact, care rareori aterizează pe ringul de dans, pentru că scopul venirii lor este unul, aproape în exclusivitate, culinar. "Target", adică "ţinta" este locul de adunare al lazialilor. Aici au sărbătorit jucătorii lui Cragnotti împlinirea unui secol de existenţă al clubului, dar tot aici a încercat argentinianul Juan Sebastian Veron intimitatea romantică a unei cine la lumina lumânărilor, în compania vedetei tv Laura Freddi.

Torino nu are prea multe oferte tentante şi de aceea jucătorii de la Juventus emigrează des spre Milano. Totuşi, "La Burla", un local jumătate restaurant, jumătate discotecă, al uruguayanului Montero, surprins nu o dată de paparazzi cu ţigara în colţul gurii şi cu halba de bere într-o mână, în timp ce cealaltă a plecat deja în explorarea locurilor ascunse ale unor "admiratoare". Este celebră povestea petrecută cu animatoarea Carmen, care a trebuit, în amuzamentul general, să soarbă berea de pe o masă pe care Montero răsturnase conţinutul a trei halbe.

Pagină realizată de Ovidiu BOICA

Mulţi dintre jucătorii din Italia sunt foarte credincioşi

În numele Domnului

Milano, duminică, 28 ianuarie. Până la începutul partidei dintre Inter şi Bari mai sunt doar câteva minute. În tribuna de pe "San Siro", un om stă zgribulit nu atât de frig, cât de frica unui nou rezultat nefast pentru Inter. Preşedintele Massimo Moratti, căci despre el este vorba, îşi face, cu mişcări largi, semnul crucii. Are într-adevăr nevoie de ajutorul divin pentru a nu transforma într-un real dezastru gestiunea sa. Şi Cel de Sus îi va asculta ruga. De două ori loviturile mortale ale barezilor s-au oprit în barele porţii lui Ballotta. Vieri a pus latul unde trebuie, şi trei puncte în forcepsul unui 1-0 au fost scoase din acest meci. Un nou semn al crucii, de astă dată cu mişcări mai puţin rigide, este secvenţa de adio a acestui meci.

Balbo e legat pe viaţă de crezul său

Dumnezeu l-a ajutat pe Moratti, care spune că nu şi-a făcut cruce din superstiţie, ci pur şi simplu pentru că simţea nevoia unui ajutor suprem. Foarte mulţi dintre jucătorii care intră pe terenuri în Italia sunt surprinşi de camerele de luat vederi închinându-se înainte de a păşi pe gazon. Nu pentru toţi gestul este sinonim cu un act de credinţă pur, dar sunt destui cei care o fac sincer, dorindu-şi doar să iasă teferi la capătul celor 90 de minute. Sunt, desigur, în frunte cu Del Piero, şi destui cei care s-au obişnuit din superstiţie să se închine sau care o fac pentru a avea noroc de gol. Fostul internaţional argentinian Abel Balbo spune că aceşti jucători nu ştiu nici ei ce vor în realitate şi sfârşesc prin a intra într-o confuzie totală în raportul cu Divinitatea.

Abel Balbo reprezintă poate apogeul credinţei printre jucători. El se roagă în fiecare zi, dar mult mai mult în seara dinaintea meciului, pentru ca Dumnezeu să îi ocrotească familia. Într-un interviu apărut chiar pe pagina sa de Internet, el recunoaşte că fără Biserică nu ar putea trăi. "Mă rog lui Dumnezeu şi Fecioarei Maria de când eram copil. Rugăciunea e fundamentală în viaţa mea. Dumnezeu l-a trimis pe pământ pe Iisus Christos pentru a ne mântui de păcatele pe care le avem din belşug". Balbo recunoaşte că, pe vremea când juca la Udinese, obişnuia să meargă în fiecare sâmbătă seară la biserică şi, în decurs de un an, fără a trage de ei, aproape toţi coechipierii au început să-l urmeze. "Am auzit că şi acum o bună parte dintre ei au păstrat obiceiul, ceea ce mă bucură enorm". El are în Italia şi în Argentina foarte mulţi prieteni printre preoţi şi spune că, dacă n-ar fi fost fotbalul probabil ar fi ales calea duhovnicească.

Balbo şi Weah, doi jucători pentru care Biserica înseamnă foarte mult

Weah se roagă de cinci ori pe zi

Nu numai Balbo este un jucător cu mare credinţă. Şi internaţionalul de la AC Milan, Demetrio Albertini, consideră că un fotbalist trebuie să se simtă cât mai apropiat de Dumnezeu, pentru că în orice moment poate avea mare nevoie de ajutorul său. Albertini a avut de unde să capete această credinţă, fratele său fiind preot. În aceeaşi situaţie se află şi unul dintre jucătorii-revelaţie ai liderului AS Roma, Damiano Tommasi. "Simţeam că, de la un timp, lucrurile începuseră să meargă mai puţin bine şi mi-am amintit că, pretextând tot felul de motive, vizitele mele la biserică se cam răriseră. Mi-am dat seama la timp de greşeala făcută şi de atunci, pentru nimic în lume, nu mai uit de acest ritual foarte important pentru viaţa mea".

Şi fostul atacant milanez George Weah era recunoscut pentru repetatele rugăciuni aduse lui Allah. Câteva ore bune pe zi însemnau cele cinci "şedinţe" de rugăciuni, timp în care putea să se iţte foc în jurul său, marele George nu se clintea de pe covoraşul său. Iar Beppe Signori, vedeta Bologniei, mărturiseşte că, la început, semnul crucii şi-l făcea când şi când, mai mult din superstiţie. Dar după ce a scăpat ca prin miracol dintr-un teribil accident rutier, filosofia lui Beppe s-a schimbat cu 180 de grade. În fiecare săptămână ia drumul Romei pentru a merge în celebra Biserică "Sfântul Petru". Motivul este dorinţa de a fi cât mai aproape de Papă şi în cea mai sfântă dintre casele Domnului din întreaga lume.

Pagină realizată de Ovidiu BOICA

Ciuleandra

În cadrul turneului demonstrativ "Stelele gimnasticii", componentele lotului olimpic feminin de gimnastică al României au dansat pe muzică populară

Sub deviza "Retrăieşte emoţia Olimpiadei", reprezentativa feminină de gimnastică a României şi campionul Marius Urzică au prezentat, în urmă cu două săptămâni, turneul demonstrativ "Stelele gimnasticii". Evenimentul, în premieră pentru România, a fost organizat de firma "Best Sport", fiind găzduit de oraşele Timişoara, Oradea şi Cluj. Cu o durată de aproximativ o oră, spectacolul a fost regizat de un nume de marcă în domeniu, Ovidiu Bose Pastina.

Pe "urmele" grupului Holograf

Surprinzător de puţină lume a luat loc în tribunele Sălii Olimpia din Timişoara, mai ales pentru că timişorenilor li s-a mai oferit ocazia de a le vedea pe viu pe cele mai valoroase şi titrate gimnaste ale lumii. Doar aproximativ 1.000 de spectatori au fost prezenţi la întâlnirea cu Simona Amânar, Maria Olaru, Andreea Răducan, Loredana Boboc, Andreea Isărescu şi Marius Urzică, printre aceştia numărându-se şi fostele glorii ale gimnasticii, Lavinia Miloşovici şi Gina Gogean, în prezent studente la Facultatea de Educaţie Fizică şi Sport a Universităţii de Vest din Timişoara. Prezentă în sală în calitate de spectatoare, o altă fată de aur de la Sydney, Claudia Presăcan, a fost doar pomenită trecător de către crainic, cu toate că, pentru contribuţia sa la victoria României, merita un cu totul alt "tratament".

Organizat pentru prima oară în această formă, show-ul a oferit celor prezenţi un spectacol sportiv completat de sunet şi lumină, ce sperăm să nu fie şi ultima încercare de acest gen, mai ales că, absolut surprinzător, nu a beneficiat, conform organizatorilor, de sprijinul financiar şi mediatic scontat. Show-ul a rememorat momentele de bucurie ale nopţilor australiene, reeditând o ipotetică festivitate de premiere ai cărei artizani au fost viceprimarul Adrian Orza şi Mihai Costa, directorul Direcţiei Judeţene pentru Tineret şi Sport Timiş. Turneul a însemnat şi ultimele apariţii publice în calitate de sportive ale Simonei Amânar şi Mariei Olaru, dar şi o plăcută întâlnire cu viitorul gimnasticii româneşti ce poartă numele Sabina Cojocar, Silvia Stroescu, Carmen Ionescu sau Alexandra Vărac. Din program au lipsit săriturile. Chiar şi celelalte aparate au fost "menajate", motivul fiind explicat ulterior de Mariana Bitang, prin faptul că aparatele pe care s-a evoluat nu au fost de cea mai bună calitate şi nu s-a dorit vreo accidentare a fetelor. Publicul nu a uitat prin ce a trecut Andreea Răducan, aceasta bucurându-se de cea mai călduroasă primire.

O pată de culoare a constituit-o apariţia scenică a elevului lui Dan Grecu, Marius Urzică. Secundat de colegul său de echipă naţională, Rareş Orzaţă, îmbrăcat în clovn, ei s-au "întrecut" la cal cu mânere într-un număr amuzant. Prezenţa timişoreană a vedetelor gimnasticii mondiale s-a încheiat totuşi într-un ton optimist, Octavian Belu ţinând să precizeze că retragerea Mariei Olaru şi a Simonei Amânar trebuie luată ca un normal schimb de generaţii şi nu ca o tragedie. La demonstraţia de gimnastică de la Timişoara s-a utilizat aceeaşi instalaţie de lumini şi sunet folosită de grupul Holograf la concertul susţinut de Ziua îndrăgostiţilor.

Octavian Belu a fost bătut cu frişcă

Spectacolul de la Oradea a avut o încărcătură emoţională mai mare decât celelalte două, în primul rând pentru gimnaste, deoarece antrenorul Octavian Belu împlinea 50 de ani. Drept urmare, a fost un show şi pentru profesor, nu numai pentru spectatori.

Comandantul trebuia sărbătorit aşa cum se cuvine. Acest lucru s-a petrecut după ce s-a încheiat reprezentaţia, care i-a ţinut cu sufletul la gură pe cei aproximativ 2.500 de spectatori aflaţi în sala Sporturilor din Oradea, cu gimnastele de aur dansând pe Ciuleandra. Revenind la sărbătorirea lui Belu, Mariana Bitang şi Marius Urzică l-au stropit cu şampanie, ca pe un driver de Formula 1 la finele unei curse câştigate. Apoi fetele, venite din culise cu mâinile pline de pahare cu frişcă, şi-au transformat antrenorul într-un om de zăpadă, alb din cap până în picioare. Spectacolul final, netransmis însă şi la tv (cum s-a întâmplat cu restul demonstraţiei), a venit să arate că această lume a gimnasticii româneşti nu este formată din roboţi, că pot fi îmbinate momentele dure de la antrenamente cu cele de destindere. Că Octavian Belu nu este un monument de exigenţă şi duritate, cum uşor s-ar putea crede văzându-l în timpul marilor competiţii, şi că din partea dragelor lui fete poate să accepte şi o bătaie cu frişcă. Obicei care nu este străin de lumea gimnasticii, la Deva, cam fiecare zi de naştere fiind sărbătorită fie cu şampanie, fie cu frişcă.

Medalion cu dedicaţie

Bătaia cu frişcă nu a fost singura surpriză pregătită de Simona Amânar & Co, antrenorului Octavian Belu. Pentru această aniversare deosebită, fetele s-au gândit să ofere "profesorului" lor un lanţ de aur cu medalion.

Cu ajutorul unui bijutier din Timişoara, gimnastele au reuşit să inscripţioneze pe spatele medalionului vâsta pe care a împlinit-o Octavian Belu: 50 de ani. Dacă Presecan a fost nevoită să rămână la Timişoara, unde se află în cantonament cu lotul naţional de canotaj, Gina Gogean şi Lavinia Miloşovici le-au însoţit pe campioanele olimpice în turneul demonstraiv.

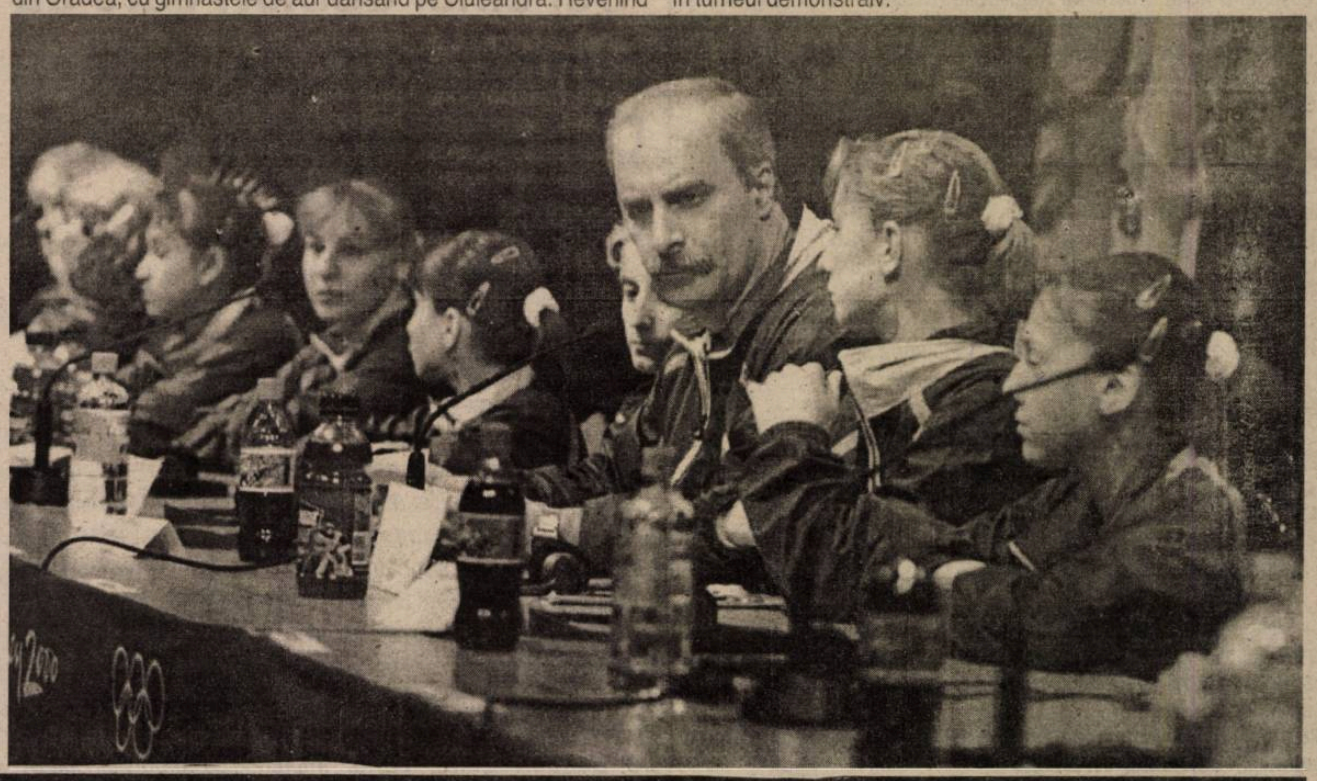

Pe urmele lui Tiger Woods

Mutu s-a apucat de golf

Când Gigi Neţoiu a realizat că fotbaliştii pot fi la fel de profitabili ca şi sticlele cu alcool, argeşenilor nu le-a rămas decât să suspine după Mutu, la fel cum au mai făcut-o la retragerea lui Dobrin. Ajuns la Dinamo cu eticheta "Briliant" pusă de acelaşi Neţoiu, piteşteanul Adrian Mutu a băgat de 20 de ori mingea în plasă şi titlul de campioană în buzunarul "câinilor roşii". Transferul la Inter Milano i-a împlinit un vis: să joace într-o mare echipă a lumii, unde, de altfel, promite să revină într-o bună zi. Pe "San Siro", i-a strecurat mingea printre picioare marelui Paolo Maldini. Cu timpul şi-a pierdut însă locul în prima garnitură. În loc să accepte statutul de rezervă la clubul unde nici Recoba, cel mai scump jucător al Planetei, nu e titular, şi unde haosul l-a doborât până şi pe Marcello Lippi, a preferat să plece la Hellas Verona. În oraşul îndrăgostiţilor, toată lumea îl ştie de "fuoriclasse", adică cel care face diferenţă. Cum decurge viaţa singurului jucător român din "Il Calcio", precum şi gândurile sale cele mai ascunse puteţi descoperi în interviul acordat de Adi Mutu.

"Dinamo s-ar clasa pe la mijloc în Seria A"

Pentru microbiştii din România, şi nu doar pentru cei care joacă la Pronosport, aprecierea conform căreia Seria A este cel mai puternic campionat de fotbal din lume a devenit, de-a lungul timpului, o axiomă. Adrian Mutu nu împărtăşeşte întru totul această opinie. "Seria A este un campionat foarte dificil. Nimic nu e nou pentru echipele adverse. Mie nu-mi prea place pentru că jocul e schematizat, mult prea defensiv şi nu foarte spectacular. În Spania, Franţa sau în Anglia se joacă un fotbal mult mai ofensiv. Eu zic că mulţi antrenori români ar putea face faţă în Seria A. La noi, problema e de mentalitate. Spre exemplu, Mister (n.r. - Cornel Dinu) ar putea antrena lejer Verona. Ca echipă, Dinamo, dacă ar juca la fel cum a făcut-o în sezonul în care a câştigat titlul, s-ar clasa pe la jumătatea clasamentului în Il Calcio. În Divizia A, Verona de anul trecut s-ar fi bătut la titlu, în vreme ce sezonul acesta ar termina, cred, pe locul 3 sau pe 4".

Balconul lui Romeo şi al Julietei

Mutu a sosit la Verona anul trecut, pe 20 iulie. Timpul liber şi-l umple plimbându-se prin oraş împreună cu soţia sa, Alexandra, sau ieşind alături de coechipierii săi. "Mi-am descoperit o nouă pasiune. De ceva timp joc golf. Colegul meu, Cossato, îmi este unul dintre partenerii de golf". Alexandra şi Adrian au mers de două ori la balconul unde Romeo şi Julieta şi-au mărturisit dragostea. "Casa lor a fost transformată în muzeu, căruia îi trec pragul numeroşi vizitatori. Pe pereţii casei, îndrăgostiţii lasă pentru eternitate câte un mesaj de dragoste. Încă nu i-am dedicat nimic Alexandrei, dar mai am timp. Nu ia nimeni pereţii de-acolo. Am stat de două ori sub celebrul balcon, dar o să merg şi altă dată", s-a confesat veronezul.

Evoluţiile sale, obiecte de studiu la o şcoală din Târgu Mureş!

Pe vremea când era la Inter, Mutu primea numeroase scrisori în care era cerut în căsătorie de italience. După ce i-a jurat iubire veşnică Alexandrei, solicitările au dispărut treptat. Nici după ce a schimbat domiciliul, admiratorii nu l-au uitat. Dacă Andreea Esca a ajuns în manualul de istorie, Mutu a devenit obiect de studiu într-o şcoală din Târgu Mureş. "La Verona, primesc scrisori în care lumea mă încurajează. Le citesc pe toate. Cel mai impresionant mesaj l-am primit din partea unui elev de la o şcoală generală din Târgu Mureş. Mi-a scris că, după fiecare meci de-al meu, împreună cu învăţătoarea, îmi analizează evoluţiile. Mă simt măgulit".

"Ne vom da viaţa pe teren împotriva Italiei"

Atacantul român stă ca pe ghimpi, în aşteptarea meciului cu Italia, întâlnire contând pentru preliminariile Campionatului Mondial din Coreea de Sud şi Japonia, partidă programată pe 24 martie. "Nu cred că îşi doreşte cineva mai mult ca mine să batem Italia, indiferent dacă voi juca sau nu. O să intrăm pe teren montaţi, determinaţi să ne luăm revanşa după partida de la Milano. Trebuie să-i învingem şi sunt sigur că putem să-i batem. Ne vom da viaţa pe teren. În acest moment, avem peste 50 la sută şanse să ne calificăm la Mondiale. Cea mai mare dorinţă a mea ca fotbalist este să ajung cât mai sus cu echipa naţională".

"Şi eu am fost făcut ţigan"

Suporterii Veronei sunt recunoscuţi în toată Italia pentru sloganurile rasiste adresate adversarilor care calcă pe "Bentegodi". "Suntem în mileniul trei. E cazul să fie eliminate asemenea manifestări. E clar, nu sunt de acord cu ele, cum nu accept nici să joc într-un film cu "homosexuali!". Când a aflat că Moldovan a fost făcut ţigan Mutu a reacţionat: "După meciul cu Lazio, în care am dat două goluri, am fost făcut şi eu ţigan. Pe teren nu am fost deocamdată, jignit". Alexandra a fost la toate jocurile disputate pe teren propriu de soţul ei. În plus, fosta prezentatoare de la "ProMotor" a văzut şi partida susţinută de Adi în deplasare, cu Juventus. "Îmi poartă noroc când vine la meciurile Veronei", apreciază "Briliantul".

Colecţie de pantofi şi ceasuri de valoare

De multe ori, fotbalistul a fost ironizat pentru că petrecea mai mult timp în faţa oglinzii decât în preajma porţilor adverse. "Mutu are treabă la coafor", obişnuia să-l ia în băşcălie Lupescu. Atacantul spune că şi-a însuşit criticile: "Unul dintre motivele pentru care am decis să mă tund a fost faptul că lumea m-a ironizat. În plus, nu mai suportam pletele. Mă plictisisem de ele". Jucătorul a recunoscut, în premieră, că "înţepăturile" presei au fost, uneori întemeiate: "Aţi avut şi voi dreptate când m-aţi urecheat. În România se spune că sunt cu nasul pe sus, dar cine mă cunoaşte poate depune mărturie că nu este aşa. În Italia sunt perceput altfel". Mutu a făcut pasiune din a colecţiona perechi de pantofi şi ceasuri de valoare. Jucătorul se teme de fragilitatea sistemului bancar din România, motiv pentru care îşi ţine banii în Italia.

Vorbeşte des la telefon cu Vieri

Preparatorul fizic al Veronei a lucrat separat cu ex-dinamovistul, pentru sporirea forţei. "Ştiam că am nevoie de mai multă forţă. În Italia nu e ca-n România, unde cu tehnica poţi să faci faţă. Mai am mult de muncă. Trebuie să-mi îmbunătăţesc cam totul, de la tehnică până la jocul de cap", spune, cu modestie, Mutu. Jucătorul doreşte să-şi continue marşul triumfal prin fotbalul mare. "Mi-ar plăcea să joc la o echipă de top. Nu trebuie decât să mă pregătesc şi să-mi văd de treaba mea". Mutu va reveni, în vară, la Inter Milano. "Vorbesc destul de des la telefon, cu Zanetti şi cu Vieri. Ronaldo e un băiat aşa de bun şi de cuminte... Păcat că ghinioanele se ţin scai de el".

"Manelele nu înseamnă subcultură"

Fotbalistul s-a întristat când a auzit de campania împotriva manelelor. "Nu sunt de acord. Spun asta nu pentru că sunt bun prieten cu Adrian Copilu' Minune. Recunosc, nu prea mă pricep eu aşa bine la muzică, însă manelele au partea lor de frumuseţe. Nu e subcultură, cum pretind unii. Bine, nu se cade să cânţi şi să dansezi toată ziua manele, dar mi se pare o idioţenie să se interzică aşa ceva. Eu am aici, în Italia, câteva casete audio cu selecţii de manele. Îmi place mult şi Vacanţa Mare. Am văzut toate casetele video scoase de băieţi, iar pe câteva dintre ele le-am luat cu mine la Verona".

Tablouri cu Hagi

Mutu s-a maturizat de când s-a transferat în Peninsulă, principalul "vinovat" fiind socotit Gică Hagi, naşul său. "Imediat după campionatul European din Belgia şi Olanda, l-am întrebat pe Hagi dacă nu vrea să-mi fie naş. La început a rămas surprins, dar a acceptat. Singura lui obligaţie de naş e doar morală. Se poartă foarte frumos cu mine. Îmi dă sfaturi, atât fotbalistice, cât şi pentru viaţa de zi cu zi. Îi cer deseori părerea. În apartamentul de la Bucureşti am câteva tablouri cu Hagi. Îmi doresc să am copii, când o vrea Dumnezeu, iar naş să fie tot Hagi". Alexandra şi Mutu au terminat amenajările casei puse la dispoziţie de conducerea clubului. "Pe un perete am un tablou cu stadionul din Verona, însă multe tablouri mă înfăţişează pe mine şi pe Alexandra".

Cu Alexandra, până la moarte

Jucătorul Veronei ţine mai mult decât orice la unitatea familiei, pentru care este dispus la orice sacrificiu, fiind pregătit, la o adică, să se lase de fotbal, sportul pe care-l practică de la vârsta de şapte ani: "Dacă aş fi vreodată pus să aleg între familie şi fotbal, cu siguranţă că aş alege familia. Eu vreau să trăiesc mult, peste 75 de ani, cu Alexandra lângă mine. Câteodată, mai ales după înfrângeri, îţi doreşti să renunţi la fotbal. Trebuie să ai însă tărie de caracter, să te ridici repede şi să mergi mai departe".

CM 2002 la fotbal

Două partide în "avanpremiera" sezonului

Miercuri, 28 februarie a.c., în preliminariile Campionatului Mondial de fotbal 2002, sunt programate două meciuri, acestea constituind un fel de avanpremieră a sezonului, care se reia "din plin" abia la sfârşitul lunii martie. Cele două întâlniri: Portugalia-Andorra (grupa a 2-a) şi Belgia-San Marino (grupa a 6-a) n-au nici o importanţă pentru configuraţia clasamentelor, atât Andorra, cât şi San Marino constituind nişte... cantităţi neglijabile. Probabil că portughezii şi belgienii doresc să scape de o formalitate, din moment ce au programat în devans aceste întâlniri, iar pe adversarii lor nu-i interesează anotimpul!

Deci:

Grupa a 2-a

Portugalia - Andorra (28.II)

1. Portugalia	3	2	1	0	6-2	7
2. Cipru	3	2	0	1	8-6	6
3. Estonia	4	2	0	2	4-6	6
4. Irlanda	3	1	2	0	5-3	5
5. Olanda	3	1	1	1	6-4	4
6. Andorra	4	0	0	4	3-11	0

Următoarele meciuri (24.III): Andorra-Olanda şi Cipru-Irlanda.

Grupa a 6-a

Belgia - San Marino (28.II)

1. Scoţia	3	2	1	0	4-1	7
2. Belgia	2	1	1	0	4-0	4
3. Letonia	3	1	0	2	1-5	3
4. Croaţia	2	0	2	0	1-1	2
5. San Marino	2	0	0	2	0-3	0

Următoarele partide (24.III): Croaţia-Letonia şi Scoţia-Belgia.

În cele două grupe, surprinzător de slab au început două dintre presupusele favorite: Olanda, respectiv Croaţia, dar abia în acest an va avea loc grosul partidelor, cele care vor decide echipele calificate pentru turneul final.

În grupa sud-americană, primele întâlniri ale anului sunt programate pentru 27-28 martie. **(n.i.d.)**

Handbal/Dramă

Medicii, acuzaţi pentru moartea Ralucăi

Cei cinci doctori care au consultat-o pe Raluca Ciobanu sunt cercetaţi de poliţia italiană

Primele rezultate ale autopsiei handbalistei Raluca Ciobanu (25 de ani), efectuate sâmbăta trecută, la Gallarate, în prezenţa unui numeros grup de medici legişti, au dezvăluit un prim diagnostic: embolie pulmonară (embolia este astuparea bruscă a unor vase sangvine sau limfatice). Aceasta a fost cauzată, probabil, de lovitura primită pe data de 20 ianuarie, la meciul de primă ligă dintre Cassano Magnago şi De Gasperi Enna, când românca a fost lovită dur la coaste şi a suferit o comoţie cerebrală în urma căzăturii. Chiar dacă rezultatele finale ale autopsiei vor fi cunoscute oficial abia peste 60 de zile, o primă părere a celor implicaţi este faptul că medicii nu au tratat-o aşa cum se cuvenea pe jucătoarea argeşeană. Întoarcerea în ţară a fratelui, Bogdan Ciobanu, a logodnicului, Daniel Nicolescu, şi a impresarului, Lino Elicone, împreună cu corpul neînsufleţit al Ralucăi, s-a produs miercuri.

Conform afirmaţiei managerului italian Lino Elicona, cei cinci medici care au examinat-o în ultimele săptămâni pe Raluca nu mai au cum să doarmă liniştiţi până la aflarea adevărului: "Toţi doctorii sunt cercetaţi de către magistratul Massimo Baraldo în ancheta care să elucideze cauzele decesului. Dacă se va demonstra că ei se fac vinovaţi de un tratament necorespunzător după acea accidentare, atunci va intra în funcţiune mandatul de arestare, care există deja.

"Toţi cei de aici sunt interesaţi ca adevărul să iasă la suprafaţă". În ceea ce o priveşte pe de acum fosta sa jucătoare pe care o impresaria, Lino Elicone afirmă că "era o fată orgolioasă, care impunea respect şi care a dat totul pentru formaţia din Cassano, chiar şi viaţa".

Nicolescu, care nu a renunţat la intenţia de a se cununa religios cu ea, ne-a declarat: "Fiecare plăteşte în viaţă pentru greşelile făcute, iar cei vinovaţi de moartea soţiei mele, pentru că o pot numi astfel, vor fi nevoiţi să plătească. Deocamdată, eu nu pot spune decât că doctorii care au examinat-o sunt direct răspunzători de deces pentru că trebuiau să-i efectueze o examinare mai profundă şi nu să-i administreze doar calmante contra durerii".

Pagină realizată de Ovidiu BOICA

TV ROMANIA

Luni, 26 februarie

07.00 Telematinal
08.50 O nouă zi în Paradis (f/r)
10.30 Premiile Grammy (r)
13.00 Teleenciclopedia (r)
14.00 Jurnalul de prânz
14.15 CiberFan
14.30 Pro Patria
15.30 Ai vrea tu! (s)
16.00 Kronika
17.30 George şi Leo (s)
18.00 Fotbal: România - Ucraina (d)
20.00 Jurnal. Meteo
20.40 Sport
20.45 Iartă-mă!
21.45 Amprente
22.00 Naţional TV Bingo Liberty (d)

Marţi, 27 februarie

07.00 Telematinal
09.00 Jurnal regional
09.40 Practic TV
10.30 TV Cluj
11.20 TV Iaşi
12.10 TV Timişoara
13.00 Ora G (r)
14.00 Jurnalul de prânz
14.15 CiberFan
14.30 Iartă-mă! (r)
15.30 Ai vrea tu! (s)
16.00 Puncte cardinale
16.30 Kronika
17.00 George şi Leo (s)
18.00 Corect!
18.10 Pentru dvs,, Doamnă!
19.00 Info-Mania
19.10 Avanpremieră. Ştiri
19.15 Pasiuni (s)
20.00 Jurnal. Meteo
20.40 Sport
20.45 Cine ştie câştigă (SUA, '94)
23.00 Jurnalul de noapte
23.15 Economia
00.00 Vă place opera? (II)

Miercuri, 28 februarie

07.00 Telematinal
09.00 Jurnal regional
09.40 Practic TV
10.30 TVR Cluj
11.20 TVR Iaşi
12.10 TVR Timişoara
13.00 Tezaur folcloric (r)
14.00 Jurnalul de prânz
14.15 CiberFan
14.30 TVR Craiova
15.30 Ai vrea tu! (s)
16.00 Panorama
17.30 George şi Leo (s)
18.00 Corect
18.10 Impas în doi
19.00 Info-Mania
19.10 Avanpremieră. Ştiri
19.15 Pasiuni (s)
20.00 Jurnal. Meteo
20.40 Sport
20.45 Recurs la morală
22.15 Cu ochii'n patru
23.15 Jurnalul de noapte
23.30 Memorialul Bucureştilor
00.10 Lumea dansului

Joi, 1 martie

07.00 Telematinal
09.00 Jurnal regional
09.40 Practic TV
10.30 TVR Cluj
11.10 TVR Iaşi
11.50 TVR Timişoara
12.30 Recurs la morală (r)
14.00 Jurnalul de prânz
14.15 CiberFan
14.30 Drepturile omului
15.30 Ai vrea tu! (s)
16.00 Convieţuiri
17.30 George şi Leo (s)
18.00 Medicina pentru toţi
19.00 Info-Mania
19.10 Avanpremieră. Ştiri
19.15 Pasiuni (s)
20.00 Jurnal. Meteo
20.40 Sport
20.45 Justiţiarii (s)
21.45 Reflecţii rutiere
22.05 Martorul tăcut (s)
23.35 Jurnalul de noapte
23.50 Monedă falsă (dramă, SUA, 1997)

Vineri, 2 martie

07.00 Telematinal
09.00 Jurnal regional
09.40 Practic TV
10.30 TVR Cluj
11.20 TVR Iaşi
12.10 TVR Timişoara
13.10 Medicina pentru toţi (r)
14.00 Jurnalul de prânz
14.15 CiberFan
14.30 Garantat 100% (r)
15.30 Trupa de şoc (r)
16.30 Tribuna partidelor...
17.00 Lumea şi noi
17.30 George şi Leo (s)
18.00 Corect!
18.10 O vedetă... populară
19.00 Info-mania
19.10 Avanpremieră. Ştiri
19.15 Pasiuni (s)
20.00 Jurnal. Meteo
20.40 Sport
20.45 Bravo, Bravissimo! (div.)
22.15 Cazuri ciudate (s)
23.05 Jurnalul de noapte
23.20 Profesioniştii
00.20 Rock la miezul nopţii

tvr2

Luni, 26 februarie

07.00 Poveşti cum n-aţi mai auzit (s/r)
07.30 Piatra magică (s/r)
08.35 Toţi împreună
09.20 NBA: New York-Sacramento (r)
11.25 NBA Action (r)
11.50 Fiice şi soţi (s/r)
12.40 Jonathan Creek (s/r)
14.00 Desene animate
14.25 Veni, video, vici
14.40 Domnişoara Andrea (s)
15.35 Toţi oamenii regelui (f/r)
17.35 Ghidul călătorului independent. Atena (do)
18.30 Telejurnal TVR2
19.00 Autograf muzical
19.20 Lumea de mâine
20.25 Băieţi buni, băieţi răi (s)
21.15 Obsesia vitezei
22.00 Sport Plus
22.45 Ştiri
22.50 Ştiri bancare şi bursiere
23.00 Teatru TV: Doi pe un balansoar
00.45 TVM. Mesager

Marţi, 27 februarie

07.00 D.a. (r)
07.30 Băieţi buni, băieţi răi (r)
08.20 Autograf muzical (r)
08.35 Toţi, împreună
09.20 Obsesia vitezei (r)
10.05 În numele sportului (r)
10.40 Sport Plus (r)
11.30 Reforma la bani... (r)
12.00 Cronici votive (r)
12.35 Casa de Windsor (r)
13.25 Tribuna partidelor parlamentare
13.55 Desene animate
14.40 Domnişoara Andrea (s)
15.30 Ştiri
15.35 Trupa DP2
17.10 Călătorind prin ţară
17.40 Familia şi legea (s)
18.30 Telejurnal TVR 2
19.00 Autograf muzical
19.20 Ferma (r)
21.15 Pragul de sus
22.40 Ştiri
22.45 Ştiri bancare şi bursiere
22.50 Lacrima cerului (aventuri, România, 1990)
00.45 TVM Mesager

Miercuri, 28 februarie

07.00 Tip-Top, Mini-Top (r)
07.30 Băieţi buni, băieţi răi (s/r)
08.15 Autograf muzical (r)
08.35 Toţi împreună
09.40 Pragul de sus (r)
11.15 Călătorind prin ţară (r)
11.50 Lacrima cerului (f/r)
13.50 Desene animate
14.40 Domnişoara Andrea (s)
15.30 Ştiri
15.35 Trupa DP2
17.10 Mit şi istorie
17.40 Samuraiul (s)
18.30 Telejurnal TVR 2
19.00 Autograf muzical
19.20 Paralele inegale (r)
20.25 Băieţi buni, băieţi răi (s)
21.15 Pe muchie de cuţit
22.10 Afaceri la cheie
22.25 E dreptul tău!
22.40 Ştiri
22.45 Ştiri bancare şi bursiere
22.50 Copilul invizibil (dramă, SUA, '99)
00.25 TVM Mesager

Joi, 1 martie

07.00 Veni, video, vici
07.15 D.a. (r)
08.30 1 martie - Un an împreună!
08.40 Sărbătoare la fermă
11.05 1 martie - Un an împreună!
11.15 Băieţi buni, băieţi răi (s/r)
12.00 1 martie - Un an împreună!
12.05 D'ale lu'Mitică
12.35 1 martie - Un an împreună!
12.45 Tribuna partidelor...
13.15 Domnişoara Andrea (s)
14.05 1 martie - Un an împreună!
14.14 D.a.
15.25 1 martie - Un an împreună!
15.40 Trupa DP2
15.45 Plus 2001
18.30 Telejurnal TVR 2
18.55 Ora adevărului
20.30 Un soţ perfect (dramă, 1992)
22.05 Ştiri
22.10 Ştiri bancare şi bursiere
22.15 Joker
23.35 Băieţi buni, băieţi răi (s)
00.25 TVM. Mesager
01.00 Telejurnal TVR2 (r)
01.30 Trupa DP2 (r)
03.40 Pe muchie de cuţit (r)
04.35 Veni, video, vici (r)
04.50 Koker (r)
06.10 Domnişoara Andrea (s/r)

Vineri, 2 martie

07.00 D.a. (r)
07.50 Patrimoniu (r)
08.40 Un soţ perfect (f/r)
10.15 Ora adevărului (r)
11.50 Ştiri
12.00 Băieţi buni, băieţi răi (s/r)
12.45 Mit şi istorie (r)
13.20 Domnişoara Andrea (s)
14.15 D.a.
15.30 Ştiri
15.35 Trupa DP2
17.15 Spectacolul lumii văzut de Ioan Grigorescu (r)
17.45 E dreptul tău
18.00 Reforma la bani mărunţi
18.30 Telejurnal TVR2
19.00 Mapamond
19.30 Teatru TV: Muşatinii
20.30 Dezastre (do)
21.00 D'ale lu' Mitică
22.00 Misiune pe cheu (s)
22.50 Ştiri
22.55 Ştiri bancare şi bursiere
23.00 Despărţirea de Las Vegas (SUA, 1995)
00.50 TVM Mesager
01.20 Telejurnal TVR 2 (r)
01.50 Trupa DP2 (r)
03.30 Arta apărării (r)

PRO TV

Luni, 26 februarie

07.00 Incoruptibilii (d.a.)
07.45 Aventurile lui EB (s)
09.00 Nemuritorul (s)
10.00 Tânăr şi neliniştit (s/r)
11.00 Dădaca (s/r)
11.25 Bebe (s)
11.45 Urmele dragostei (dramă, SUA, 1984)
14.15 Grăbeşte-te că împlinesc 30 de ani (com., SUA, 1973)
16.00 Tânăr şi neliniştit (s)
16.55 Jocuri magice
17.00 Ştirile Pro TV
17.40 Teo
19.00 Ştirile Pro TV
20.00 Lorenzo (dramă, SUA, 1992)
22.25 Ştirile Pro TV
22.30 Urmărire generală
23.00 Avocaţii (s)
00.00 Ştirile Pro TV
00.20 X şi Zero
00.25 Pro TV te ascultă ce vezi
00.30 Seinfeld (s)
01.00 Corbul - îngerul negru (s)
02.00 Bebe (r)
02.30 Urmele dragostei (f/r)
04.30 Avocaţii (r)
05.15 Urmărire generală (r)
05.45 Teo (r)

Marţi, 27 februarie

07.00 D.a.
07.45 Aventurile lui EB (s)
09.00 Nemuritorul (s)
10.00 Tânăr şi neliniştit (s/r)
11.00 Corbul - îngerul negru (r)
11.50 Băieţi răi (com., SUA, 1986)
13.30 Lorenzo (f/r)
16.00 Tânăr şi neliniştit (s)
16.55 Jocuri magice
17.00 Ştirile Pro TV
17.40 Teo
19.00 Ştirile Pro TV
20.00 Expertul (s)
21.00 Spitalul de urgenţă (s)
21.55 Ştirile Pro TV
22.00 Chestiunea zilei
23.45 Ştirile Pro TV
00.00 X şi Zero
00.10 Pro TV te ascultă ce vezi
00.15 Corbul - îngerul negru (s)
01.15 Nemuritorul (r)
02.15 Chestiunea zilei (r)
04.00 Benny Hill
04.30 Întoarcere la insula Comorii (avent., Noua Zeelandă, 1996)
06.00 Teo (r)

Miercuri, 28 februarie

07.00 D.a.
07.45 Aventurile lui EB (s)
09.00 Nemuritorul (s)
10.00 Tânăr şi neliniştit (s/r)
11.00 Corbul - îngerul negru (r)
12.00 Bebe (s)
12.20 Oraşul terorii (SF, SUA, 1998)
14.15 Spitalul de urgenţă (r)
15.00 Expertul (s/r)
16.00 Tânăr şi neliniştit (s)
16.55 Jocuri magice
17.00 Ştirile Pro TV
17.40 Teo
19.00 Ştirile Pro TV
20.00 Iubire neaşteptată (com., SUA, 1996)
21.55 Ştirile Pro TV
22.00 Atracţie primară (parodie, SUA, 1996)
23.45 Ştirile Pro TV
00.00 X şi Zero
00.10 Pro Tv te ascultă ce vezi
00.15 Corbul - îngerul negru (s)
01.15 Nemuritorul (r)
02.15 Bebe (r)
02.45 Partener de ocazie (com., SUA, '91)
04.30 Atracţie primară (f/r)
06.00 Teo (r)

Joi, 1 martie

07.00 Ştirile Pro TV
09.00 Nemuritorul (s)
10.00 Tânăr şi neliniştit (r)
11.00 Corbul - îngerulnegru (r)
11.50 Bebe (s)
12.15 Anunţuri periculoase (poliţist, SUA, 1988)
14.00 Iubire neaşteptată (f/r)
16.00 Tânăr şi neliniştit (s)
16.55 Jocuri magice
17.00 Ştirile Pro TV
17.40 Teo
19.00 Ştirile Pro TV
20.00 Puterea (thriller, SUA, 1997)
21.55 Ştirile Pro TV
22.00 Chestiunea zilei
23.45 Ştirile Pro TV
00.00 Zero
01.00 Pro Tv te ascultă ce vezi
01.15 Corbul - îngerul negru (s)
02.15 Căderea în păcat (dramă, SUA, 1991)
04.00 Chestiunea zilei (r)
06.00 Teo (r)

Vineri, 2 martie

07.00 D.a.
07.40 Muzică
08.00 Ştirile Pro TV
09.00 Nemuritorul (s)
10.00 Tânăr şi neliniştit (r)
11.00 Corbul - îngerul negru (r)
12.00 Motocicleta magică (dramă, SUA, 1986)
13.50 Puterea (f/r)
16.00 Tânăr şi neliniştit (s)
16.55 Jocuri magice
17.00 Ştirile Pro TV
17.30 Sens unic
17.45 Teo
19.00 Ştirile Pro TV
20.00 Vineri seara ne distrăm
22.30 Ştirile Pro TV
22.35 O familie de poliţişti (poliţist, SUA, '95)
00.15 Pro TV te ascultă ce vezi
00.30 Corbul - îngerul negru (s)
01.15 Ultima suflare(thriller er., SUA, 1997)
02.45 Vineri seara ne distrăm (r)
05.30 Bebe (r)
06.00 Teo (r)

TELEVIZIUNEA antena

Luni, 26 februarie

07.00 Observator
08.00 'Neaţa
11.00 Zile din viaţa noastră (r)
12.00 Orient Expres (r)
13.00 Ştiri
14.00 Rain Man (r)
16.00 Zile din viaţa noastră (s)
17.00 Ştiri
17.20 Îmbrăţişări pătimaşe (s)
19.00 Observator
20.00 Realitate periculoasă (acţ., SUA, 1994)
22.00 Marius Tucă Show
23.00 Observator
23.30 Noaptea târziu cu Mircea Badea
00.30 În slujba legii (s)
01.30 Intrigi în Paradis (s)
02.30 Simţul dreptăţii (s)
04.30 Ape liniştite (s)

Marţi, 27 februarie

07.00 Observator
08.00 'Neaţa
11.00 Zile din viaţa noastră (s)
12.00 Elena, viaţa mea (s)
13.00 Ştiri
13.15 Moloney (s)
14.00 Realitate periculoasă (f/r)
16.00 Zile din viaţa noastră (s)
17.00 Ştiri
17.20 Îmbrăţişări pătimaşe (s)
19.00 Observator
20.00 Nadine (com.,1987)
22.00 Marius Tucă Show
23.00 Observator
23.30 Noaptea târziu cu Mircea Badea
00.30 În slujba legii (s)
01.30 Intrigi în Paradis (s)
02.30 Simţul dreptăţii (s)
04.30 Ape liniştite (s)

Miercuri, 28 februarie

07.00 Observator
08.00 'Neaţa
11.00 Zile din viaţa noastră (s)
12.00 Elena, viaţa mea (s)
13.00 Ştiri
13.15 Moloney (s)
14.00 Nadine (f/r)
16.00 Zile din viaţa noastră (s)
17.00 Ştiri
17.20 Îmbrăţişări pătimaşe (s)
19.00 Observator
20.00 Culori (dramă, 1988)
22.00 Marius Tucă Show
23.00 Observator
23.30 Noaptea târziu cu Mircea Badea
00.30 În slujba legii (s)
01.30 Intrigi în paradis (s)
02.30 Simţul dreptăţii (s)

Joi, 1 martie

07.00 Observator
08.00 'Neaţa
11.00 Zile din viaţa noastră (r)
12.00 Elena, viaţa mea (s)
13.00 Ştiri
13.15 Moloney (s)
14.00 Dragoste şi confuzie (com., Franţa, 1997)
16.00 Zile din viaţa noastră (s)
17.00 Ştiri
17.20 Îmbrăţişări pătimaşe (s)
19.00 Observator
19.50 Din dragoste
21.30 Brigada mobilă
22.00 Marius Tucă Show
23.00 Observator
23.30 Noaptea târziu cu Mircea Badea
00.30 În slujba legii (s)
01.30 Intrigi în Paradis (s)
02.30 Simţul dreptăţii (s)
04.30 Ape liniştite (s)

Vineri, 2 martie

07.00 Observator
08.00 'Neaţa
11.00 Zile din viaţa noastră (r)
12.00 Din dragoste (r)
13.00 Ştiri
13.15 Moloney (s)
14.00 Din dragoste (r)
16.00 Zile din viaţa noastră (s)
17.00 Ştiri
17.20 Îmbrăţişări pătimaşe (s)
19.00 Observator
19.50 Urmărirea (acţ., SUA, 1997)
21.30 Pericol iminent (s)
22.15 Stargate (s)
23.00 Observator
23.30 Noaptea târziu...
00.30 TeleEurobingo 2
01.30 Stăpânul jocului (thriller, 1997)

"Sunt cel mai bogat investitor din fotbalul românesc"

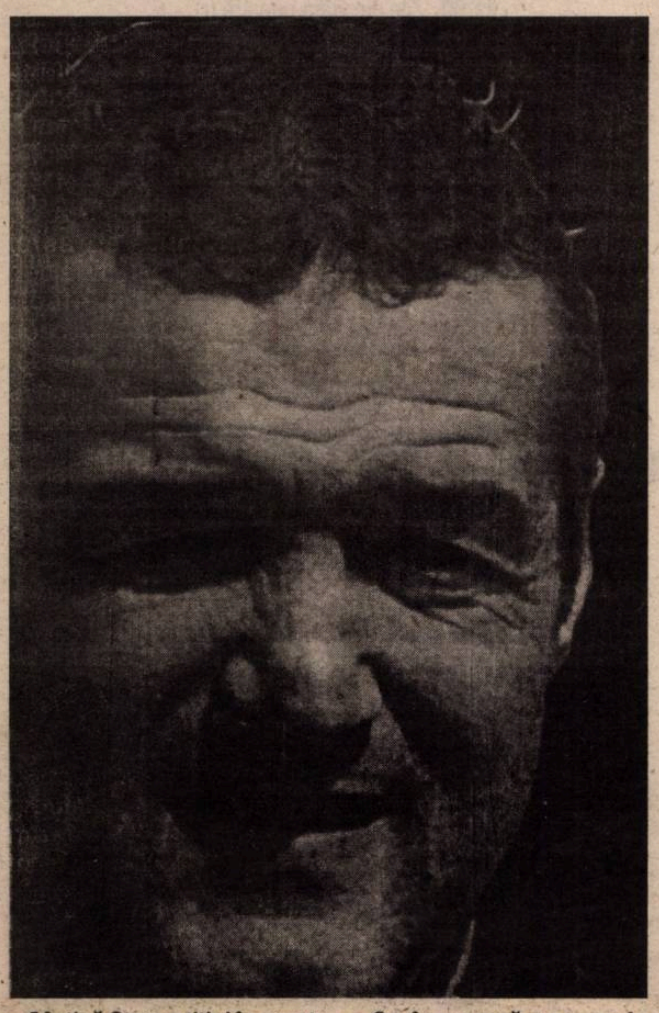

Gheorghe Becali, principalul sponsor al Stelei, a dezvăluit secretele ascensiunii sale

- Câştigă Steaua titlul în acest sezon?

- Sunt convins. Mai mult, cu puţin noroc va reveni în grupele Ligii Campionilor.

- Totuşi vă e frică de arbitraje, din moment ce aţi solicitat "cavaleri" de afară.

- Eu n-am luat o astfel de decizie, dar cei de la club au motivele lor să creadă asta. Oricum, o echipă bună câştigă în orice condiţii.

- Cât aţi investit la Steaua până acum?

- Câteva milioane de dolari. Nu pot să vă spun suma exactă.

- În curând veţi fi obligat de UEFA la acest lucru.

- O voi face atunci, deşi la sărăcia care e în România lumea te mai şi înjură. Pe praful ăsta, oamenii mor de foame şi spun că arunci banii pe fereastră.

- Clubul are restanţe la contractele jucătorilor?

- Până acum nu s-a plâns nimeni. Ca peste tot, au mai existat unele mici întârzieri.

- De ce nu aţi rămas alături de FC Oneşti?

- Doream să fac o combinaţie, ca echipa să devină un satelit al Stelei. Întrucât nu a depins numai de mine, am renunţat.

- Ce înseamnă un om de fotbal?

- Nu ştiu. Termenul ăsta mă enervează. Eu mă consider un om de afaceri. Conjunctura m-a făcut să intru în fotbal.

- Cum definiţi un om de onoare?

- Definiţii dau cei cu studii la Oxford. Eu am făcut liceul în Pipera şi apoi şcoala vieţii. Dacă vreţi, onoarea nu e un atribut total. Şi mafioţii au onoare.

- Oamenii de fotbal de la noi sunt onorabili?

- Nu vreau să comentez.

- Cu ce vă ocupaţi înainte de Revoluţie?

- Aveam o fermă. Eu n-am lucrat niciodată la stat. Vindeam animale şi produse lactate, unele pe bani, altele pe cafea şi pe ţigări fine, pe care apoi le duceam la shop-uri şi luam valută.

- Nu riscaţi ani grei de puşcărie?

- Securiştii care mă supravegheau erau şi ei oameni, aveau copii de crescut. Era un soi de respect, pentru că cei din familia mea nu furau nimic, nu făceau trafic cu valută. Ne-am îmbogăţit din muncă cinstită.

- Daţi-ne un motiv care vă face să fiţi mândru.

- Cred că sunt un om bun. Mândria, însă, e un păcat; nu avem nimic de la noi, totul e de la Dumnezeu.

- Vă e ruşine cu ceva?

- Nu. Pot privi pe oricine în ochi. Dacă m-aş putea reîncarna aş vrea să fiu tot Gigi Becali.

- Ca politician nu aţi avut succes.

- Am candidat la alegerile parlamentare pe listele Partidului Italienilor. A fost un fel de antrenament pentru mine, chiar dacă mai puţin reuşit. Dacă treburile vor merge bine în ţară, peste patru ani voi intra în luptă alături de PDSR.

- Ce veţi face dacă nu vă primesc în partid?

- Nu cred că se va întâmpla aşa. În mod sigur vor avea nevoie de mine.

- Veţi veni cu bani mulţi?

- Dacă va fi nevoie, este posibil.

- Se spune că sunteţi mai bogat decât verii dumneavoastră, fraţii Ioan şi Victor Becali.

- Asta nu ştiu. Chiar dacă ar fi aşa, nu aş spune ziariştilor. Ei au o meserie pe care eu n-aş putea s-o fac.

- Sunteţi cel mai bogat om din România?

- Nu cred. Or fi vreo cinci-şase de care nu ştie nimeni. Însă în fotbal nu există cineva în faţa mea. Se vede şi în clasamentul primei divizii.

- Aveţi duşmani?

- Eu zic că nu, dar poate unii mă privesc aşa. În Biblie, Iisus spune că şi pe duşmani trebuie să-i iubeşti. Cel puţin, cred că pe unii i-am îmblânzit.

- Ce domenii de activitate acoperă afacerile dumneavoastră?

- Am circa 150 de angajaţi în zootehnie şi pe piaţa imobiliară. Am investit deja în Şcoala Americană din Băneasa, care se întinde pe zece hectare şi e un proiect de 25 milioane $. O altă chestie importantă e un cartier diplomatic, unde sunt investiţi 150 milioane $.

"Înainte de Revoluţie aveam o moştenire de 150.000 $"

- Vindeţi-le un pont celor care vor să se privatizeze.

- La început le-aş pune o întrebare: Aveţi bani? S-a dus de mult timp vremea când puteai face avere la tarabă, cu mărunţişuri.

- Dumneavoastră cu cât aţi plecat la drum?

- Trenul pe care l-am prins a fost în '90. Atunci aveam moştenire de la tata 150.000 $. În ţara asta, nimeni nu avea atât, în afară de securiştii care făceau afaceri la nivel înalt. Apoi am mai împrumutat de la Gică Hagi 100.000 de dolari. N-am muncit prea mult, dar am avut norocul şi am vârsta optimă şi simţul câştigului.

- Care a fost primul "tun" pe care l-aţi dat?

- Am investit toţi banii în marfă adusă din Turcia. Atunci, cei care aduceau blugi cu spinarea scoteau 400 - 500 $ la un drum. Eu am adus un TIR cu blugi şi trei camioane cu săpun. Profitul a fost imens.

- În ce relaţii sunteţi cu lumea interlopă?

- Nu-mi pot nega prietenii din copilărie. Am crescut în zona Colentina-Florească, iar unii dintre amicii mei sunt ospătari, alţii directori, medici sau ingineri. Există şi persoane care fac parte din lumea interlopă. Oricât aş urca în societate, nu-mi pot renega cunoscuţii. Fiecare om are destinul lui.

- Aţi jucat fotbal?

- Nu. Am mers pe stadion datorită lui Hagi, care e naşul meu. Acum, când joacă naţionala şi echipele de club în cupele europene, sunt cel mai mare microbist.

- Câte maşini aveţi?

- Habar n-am. Ce, asta e o problemă? E vreo mare valoare o maşină? Cât costă una? 20.000, 30.000 (de dolari, n.r.) - ce mare lucru? Prefer Mercedes.

- Cum arată o zi din viaţa dumneavoastră?

- E monotonă. Merg de la Lido la Pipera şi de la Pipera la Lido. Nici nu cheltui prea mult, decât pe mărunţişuri. Mâncarea o am gratis, de la prietenul meu Viorel Păunescu.

- Daţi bani la săraci?

- Dacă cineva are nevoie de ajutor, nu pleacă de la mine cu mâna goală. Cel mai mult sunt vizitat de călugări, care au nevoie de fonduri pentru mănăstiri.

- Aveţi copii?

- Trei fete, de şase ani, de cinci ani şi de patru luni.

- Scoateţi bani din fotbal?

- În momentul de faţă, nu. Pe viitor, sper să obţin profit, că doar nimeni nu e prost să investească degeaba.

- Totuşi, aţi câştigat la capitolul imagine.

- Într-adevăr, am devenit o persoană publică. Din acest punct de vedere sunt foarte mulţumit. Fără publicitate, nimeni nu e îndeajuns de "tare".

"Peste patru ani voi intra în politică alături de PDSR"

Fotbal/Stranieri

Două goluri în contul lui Miriuţă

Mijlocaşul român **Vasile Miriuţă** a marcat, vineri, două goluri în partida pe care echipa sa, Energie Cottbus, a cîştigat-o, în deplasare, cu scorul de 3-1, în faţa formaţiei Bayer Leverkusen, în etapa a XXIII-a a campionatului Germaniei,

Miriuţă, care a jucat tot meciul, a înscris, în minutele 33 şi 62, primul şi al treilea gol al oaspeţilor. Fundaşul **Laurenţiu Reghecampf** a evoluat toate cele 90 de minute, primind un cartonaş galben, în minutul 35, în timp ce atacantul **Sabin Ilie** a fost introdus, în minutul 77, în locul lui Labak.

Echipa VfL Wolfsburg, cu mijlocaşul român **Dorinel Munteanu** titular, a pierdut, în deplasare, cu scorul de 3-2, în faţa formaţiei Hamburg SV.

Fundaşul român **Leo Grozavu** a fost titular în partida pe care echipa sa, FC Saarbrucken, a terminat-o la egalitate, pe teren propriu, scor 1-1, cu formaţia SSV Ulm, în etapa a XXIII-a a campionatului german, liga a doua. Grozavu, care a primit un cartonaş galben, în minutul 51, a fost înlocuit, în minutul 86, cu Susici.

Echipa Southampton, cu fundaşul român **Dan Petrescu** titular, a învins, în deplasare, cu scorul de 1-0, formaţia Middlesbrough, în etapa a XXVIII-a a din Premier League.

Atacantul român **Florin Răducioiu** a fost titular în partida pe care echipa sa, AS Monaco, a cîştigat-o, în deplasare, cu scorul de 1-0, în faţa formaţiei din liga a doua Chateauroux, în sferturile de finală al Cupei Ligii Franţei.

Echipa Anderlecht Bruxelles, cu mijlocaşul român **Alin Stoica** titular, a terminat la egalitate, în deplasare, scor 2-2, cu formaţia Westerlo, într-un meci restant din campionatul belgian.

Mijlocaşul român **Denis Şerban** a fost titular în partida pe care echipa sa, Elche, a terminat-o la egalitate, în deplasare, scor 1-1, cu formaţia Lleida, în etapa a XXVI-a din Segunda Division. Şerban a fost înlocuit, în minutul 46, cu Socorro.

Echipa Vitesse Arnhem, fără fundaşul român **Ştefan Nanu**, a pierdut, în deplasare, cu scorul de 2-1, în faţa formaţiei Twente Enschede, în etapa a XXII-a a campionatului Olandei.

Pagină realizată de Ovidiu BOICA

Dan Petrescu a adus victoria

Jucătorul român **Dan Petrescu** a marcat unicul gol al partidei pe care formaţia sa, Southampton, a cîştigat-o, sîmbătă, în deplasare, cu scorul de 1-0 (0-0), în faţa echipei Manchester City, în etapa a XXIX-a a campionatului Angliei.

Jucătorul român al echipei Energie Cottbus, **Vasile Miriuţă**, a evoluat pe întreaga durată a meciului disputat, sîmbătă, pe teren propriu, cu formaţia Kaiserslautern (scor 0-2), în etapa a XXIV-a a primei divizii a campionatului Germaniei. Miriuţă a primit, în minutul 65, un cartonaş galben. Jucătorii **Sabin Ilie** şi **Laurenţiu Reghecampf**, componenţi ai grupării Energie Cottbus, nu au jucat.

Tot în campionatul german, **Ionel Ganea** a jucat 46 de minute în partida cîştigată de formaţia sa, VfB Stuttgart, sîmbătă, pe teren propriu, cu scorul de 2-1, în faţa echipei VfL Wolfsburg. Ganea, care a primit, în minutul 6, un cartonaş galben, a fost înlocuit cu J.Seitz. **Dorinel Munteanu** a jucat 66 de minute în echipa Wolfsburg, el fiind înlocuit cu S.Muller.

Fotbalistul român al echipei AS Monaco, **Florin Răducioiu**, a intrat pe teren în minutul 56 al meciului pierdut, în deplasare, cu scorul de 0-1, în faţa formaţiei Auxerre, în etapa a XXVIII-a a campionatului Franţei. Răducioiu l-a înlocuit pe Jurietti.

În etapa a XXVI-a a campionatului Belgiei, **Tibor Selymes** a intrat pe teren în minutul 46 al partidei pe care echipa sa, Standard Liege, a terminat-o la egalitate, scor 1-1, pe teren propriu, cu formaţia St.Trond. Selymes l-a înlocuit pe Goossens. **Liviu Ciobotariu** nu a jucat în echipa din Liege.

Jucătorul român al echipei Betis Sevilla, **Iulian Filipescu**, a evoluat pe întreaga durată a partidei terminate la egalitate, scor 1-1, pe teren propriu, cu gruparea Cordoba, în etapa a XXVII-a a diviziei secunde a campionatului Spaniei. Filipescu a primit, în minutul 73, un cartonaş galben.

În Primera Division, **Adrian Ilie** nu a jucat în partida pe care formaţia sa, CF Valencia, a disputat-o, în deplasare, cu echipa Real Zaragoza (scor 1-1).

Ovidiu Stîngă, jucător al echipei PSV Eindhoven, nu a evoluat în partida pe care formaţia sa a disputat-o, pe teren propriu, împotriva grupării Roda JC Kerkrade (scor 0-0), în etapa a XXIII-a a campionatului Olandei.

Tribuna sporturilor

Anul XI, nr. 557, 5 martie - 11 martie 2001 — 8 pagini 1500 lei

Schumi a recidivat

Pilotul german Michael Schumacher a câştigat, ieri, prima cursă de Formula 1 a sezonului 2001, la finele unei întreceri soldată cu numeroase incidente, printre care ieşirea în decor a lui Jacques Villeneuve care a dus la moartea unui comisar de cursă şi rănirea a altor 7. Schumi a obţinut, astfel, cea de-a doua victorie consecutivă pe circuitul din "Albert Park" din Melbourne, unde ghinionistul este, se pare, canadianul Villeneuve de la Bar Honda, cel care a ieşit în decor şi în 1997, chiar în primul tur, după un acroşaj cu Eddie Irvine, pe atunci la Ferrari.

Baschet

Sub "bagheta" lui Cornel Alecu întoarcerea "fiului risipitor" Elemer Tordai a fost un succes

CSU Sibiu - Herlitz Tg. Mureş 118-65 (53-30)
<29-14; 24-16; 37-16 şi 28-19>

✶ Victorie clară, la scor, aşteptată, obţinută în urma unui joc spectacular, dar cu evidente lacune, în special în faza de apărare ✶ Cornel Alecu a făcut o nouă dovadă a valorii sale ridicate şi a deosebitei inteligenţe în joc, pe care le posedă ✶

Partida a prilejuit reîntoarcerea la "echipa mamă" a cunoscutului şi valorosului jucător sibian Elemer Tordai ✶ Acesta a redebutat în echipă sub auspicii mai mult decât promiţătoare ✶ Bubanja continuă să fie un realizator de excepţie şi ne face plăcere să constatăm că şi-a asumat, în mai mare măsură, spiritul de echipă ✶ Spânu, Muntean şi Morar, utili echipei ✶ Antrenorul Mircea Vulc a folosit diverse formule de echipă, menţinându-l pe Tordai în teren, pentru refacerea legăturilor de joc dintre acesta şi colegii de echipă ✶ Jim Grandholm **(foto)**, fiind plecat în SUA, nu a jucat, el urmând să se prezinte, direct, la meciul de la Iaşi, deci etapa următoare, sâmbătă, 10 februarie. ✶ A arbitrat cuplul Constantinescu (Cluj-Napoca) - Cuţov (Tulcea) ✶ Ca observator al FRB a oficiat domnul Jean Antonescu ✶ Felicitări publicului sibian, care a demonstrat, încă o dată, că este un bun cunoscător şi consumator de baschet.

Octavian RUSU

(cont. în pag. 3)

Obiectiv - două sau trei medalii

Vineri încep, la Lisabona, întrecerile Campionatului Mondial de atletism, competiţie la care vor participa 12 sportivi din ţara noastră. Obiectivul fixat de către Federaţia Română de Atletism este cucerirea a două sau trei medalii, lucru care, se pare, este realizabil, avându-se în vedere că din delegaţia noastră fac parte sportivi care au obţinut medalii şi la Jocurile Olimpice de la Sydney, de anul trecut.

Amănunte în pagina 7

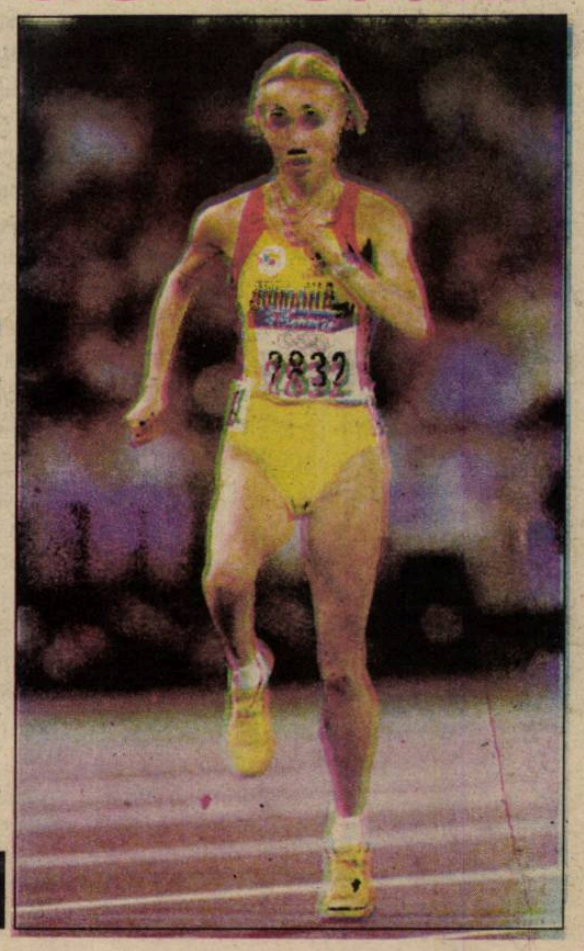

Fotbal

Divizia D la ora primului bilanţ

8. Deşi proaspăt promovate pe scena eşalonului divizionar judeţean, dar suportând, fără a dezarma, şocul impactului, inerent oricărei neofite, şi adaptându-se din mers şi rapid rigorilor noului lor statut, **Avântul Dârlos** şi **Romipel Cordia Sibiu** - apărându-şi de fiecare dată, cu demnitate, dârzenie şi totală dăruire şansele - au absolvit cu succes câteva dificile examene, la care au fost supuse de partenerele lor de întrecere, în cele 17 runde ale sezonului autumnal, ocupând, absolut meritat, locurile 11 şi 12 ale topului, cu următoarele linii de clasament:

Avântul	17	6	3	8	25-36	21
Romipel Cordia	17	6	1	10	26-44	19

Avântul a debutat nefericit în campionat, cu 4 înfrângeri consecutive, din care două chiar pe propriul teren, cu textiliştii tălmăceni (0-1) şi Sevişul Şelimbăr (4-5). Când lucrurile păreau a fi intrat în normalitate şi mecanismul formaţiei se apropia de randamentul maxim, dovadă cele două confortabile victorii de la Dârlos, cu Romipel Cordia şi Romdor, şi preţioasa şi surprinzătoarea remiză reuşită la Dumbrăveni, echipa, uşor infatuată şi prea sigură pe ea, clachează inexplicabil acasă în faţa militarilor sibieni, pentru ca în următoarea etapă, tot pe terenul propriu, să se declare mulţumită cu egalul realizat în compania Viitorului din Târnava, lanterna clasamentului, ajungând la un supărător -10 la adevăr, diminuat spre final, graţie punctului adus de la Cisnădie şi biruinţei de la Sibiu, reuşită în confruntarea cu Progresul Terezian. În afara celor 3 eliminaţi de pe teren (N. Bocăzar, N. Medeşan şi D. Şerban), din care doar primul a fost şancţionat mai sever (4 etape de suspendare, ceilalţi câte una), formaţia n-a oferit Comisiei Judeţene de disciplină ocazia să se întrunească prea des. 11 componenţi ai lotului au agonisit doar 23 cartonaşe galbene, pentru cumul de avertismente (4) O. Goga lipsind o etapă de pe teren. Cele 25 goluri marcate în toamnă poartă semnăturile a 9 jucători. În frunte cu 7 goluri înscrise se află O. Goga, secondat de N. Medeşan cu 5, A. Varga şi C. Peter, fiecare cu câte 3, M. Tudor şi C. Paris (cu câte două), cu câte un gol fiind nominalizaţi D. Cozac, F. Buterchi şi D. Şerban.

Iată şi lotul, din care conducerea tehnică şi-a alcătuit, de obicei, unsprezecele cu care a abordat întâlnirile: F. Buterchi, N. Bocăzar, D. Cozac, S. Chivu, M. Gâlcă, A. Gâdiu, O. Goga, V. Lungu, G. şi N. Medeşan, G. şi R. Muntean, N. Nicoară, C. Paris, C. Peter, F. Proştean, D. Şerban, C. Timar, M. Tudor, E. Varga şi D. Zlati.

Romipel Cordia, ca orice formaţie venită din eşalonul inferior, şi evident mai puţin experimentată, s-a comportat în toamna trecută extrem de oscilant şi contradictoriu, alternând evoluţiile de calitate, temerare şi viguroase, cu prestaţii lipsite de orizont, incoerente, terne şi apatice ce-au uluit deopotrivă atât spectatorii, cât şi partenerele sale de întrecere. Elocvente şi demne de a fi menţionate sunt câteva partide, disputate, de cele mai multe ori, la foarte mică distanţă una de cealaltă. În etapa a treia de exemplu, învinge fără drept de apel în deplasare, pe Romdor, pentru ca în următoarea să cedeze la scor, la Sibiu,confruntarea cu teamul din Dumbrăveni. În 20 septembrie 2000 se impune uluitor la Cisnădie în dauna puternicului unsprezece local, pentru ca peste exact 3 zile să închine steagul, pe propriul teren, în faţa constructorilor sibieni. În runda cu numărul 11 întrece în deplasare pe Progresul Terezian, iar peste o săptămână este învinsă în fieful propriu de echipa Telecom, ajungând după ultimul eşec de acasă, cu lidera Arsenal 95 Redal, la un incredibil -8 la adevăr, foarte departe de posibilităţile reale ale garniturii pregătite cu pasiune de instructorul jucător N. Sârbu.

Foarte bună comportarea disciplinară a proaspetei promovate. Un singur eliminat (D. Andrei), alţi 13 jucători agonisind o zestre de 25 avertismente. Pentru cumul de cartonaşe galbene M. Păculea a executat o etapă de suspendare.

Cele 26 goluri marcate au fost înscrise de 9 realizatori. Golgeter cu 10 reuşite - tânărul atacant F. Libeg, urmat de N. Sîrbu şi I. Popşor, fiecare cu câte 4; sponsorul M. Spagli cu 3, cu câte una fiind creditaţi C. Ciochia, F. Stoica, I. Dandler, V. Piele şi V. Păculea. Iată lotul rulat de instructorul sportiv N. Sîrbu în cele 17 etape: L. Achim, D. Andrei, A. Arion, V. Banciu, C. Cibu, C. Ciochia, C. Drăghici, I. Dandler, I. Dragomir, I. Dragotă, D. Giurgiu, D. Ispas, F. Libeg, D. Măroiu, D. Mihai, I. Mohora, S. Opriş, M. Păculea, V. Piele, I. Popşor, N. Sîrbu şi F. Stoica.

Cu aceeaşi minusculă zestre de puncte (14), provenită din cele 4 victorii, două remize şi 17 înfrângeri, departajate doar de golaveraj, pe următoarele locuri ale clasamentului s-au situat două vechi combatante ale fotbalului judeţean, **Unirea Ocna Sibiului** şi **Construcţii**, ambele activând câţiva ani în eşaloanele superioare. Deşi încă departe de prestaţiile formaţiilor de odinioară şi confruntate permanent cu multiple dificultăţi materiale, fiecare din ele se poate lăuda, pe bună dreptate, cu câteva evoluţii şi rezultate de excepţie, care ne îndreptăţesc să credem că, dacă vor aborda returul cu dăruire şi ambiţie, iar antrenorii vor valorifica plenar realele potenţe ale loturilor avute în custodie, amândouă vor reintra în rândurile teamurilor de elită ale soccerului sibian. În ciuda numeroaselor puncte cedate pe propriul teren, ocnerii s-au impus clar în două deplasări de la Sibiu (cu Romdor şi puternica echipă Telecom), făcând totodată câteva remarcabile partide în compania Sevişului (la Şelimbăr) şi acasă cu Viitorul, ASA, Universitatea, Arsenal 95 Redal, Textila şi Progresul Dumbrăveni. La rândul lor, constructorii se pot mândri cu remizele de la Tălmaciu şi Sibiu (cu Telecom), izbânzile cucerite afară la Romipel Cordia şi ASA, ca şi evoluţiile notabile şi temerare de la Cisnădie şi de pe propriul teren cu Unirea, Sparta, Universitatea şi Viitorul.

Din păcate, ambele echipe au rămas corijente la capitolul disciplinar. Şi una, şi cealaltă au avut câte 5 jucători eliminaţi. Unirea - F. Szabo, V. Geleriu, C. Stanca, V. Sinu şi D. Constantin, toţi efectuând 7 etape de suspendare. Construcţii - D. Lal de două ori, F. Herciu, M. Manea şi P. Marchiş, cu 12 etape de suspendare. 15 componenţi din lotul Unirii au colecţionat 36 avertismente. Doi dintre ei (R. Raica şi V. Geleriu) văzând într-o partidă de două ori cartonaşul galben, urmat automat şi de cel roşu; F. Szabo şi C. Matei efectuând pentru cumul câte o etapă de suspendare. Din lotul constructorilor 15 componenţi au strâns 41 cartonaşe galbene (F. Herciu l-a văzut în etapa a patra de două ori). Pentru cumul, F. Herciu, P. Marchiş şi C. Gherghelean au efectuat câte o etapă de suspendare.

Cele 25 de goluri ale formaţiei din Ocna Sibiului au fost realizate de 12 jucători. Pe prima poziţie C. Mărăşescu cu 5 goluri, urmat de M. Marcoi (4), I. Corlaciu şi S. Dima, fiecare cu câte 3, M. Creangă şi F. Szabo (două), D. Popescu, C. Stanca, L. Ştefănescu, Z. Stejar, D. Constantin şi C. Vlad (viitorul autogol) câte unul.

Golgeterul constructorilor a fost P. Marchiş (tot cu 5 reuşite), secondat de F. Herciu (4), M. Manea, V. Stănuleţ şi I. Mărginean (fiecare cu câte două), cu câte una contribuind C. Rahoveanu, S. Amnăşan, M. Câmpean, D. Lal, C. Gherghelean şi I. Theil.

Iată şi lotul ocnerilor - încercatul şi abilul antrenor M. Raica şi-a structurat cu predilecţie unsprezecele trimis în teren: R. Raica, G. Stănilă şi D. Costea (portari), I. Bârsan, I. Bunaciu, M. Creangă, M. Căldărar, D. Constantin, I. Corlaciu, S. Dima, V. Geleriu, G. Irimeş, M. Marcoi, C. Matei, C. Mitea, L. Opriş, F. Szabo, L. Ştefănescu, Z. Stejar, C. Stanca, V. Sinu, C. Sima, A. Sîrb.

Pregătit şi antrenat de instructorul sportiv A. Părăian, lotul construcţiilor a cuprins pe: I. Telea, M. Câmpean, A. Stroia, A. Rahoveanu, I. Theil, L. Iordache, P. Marchiş, V. Stănuleţ, I. Mărginean, A. Părăian, C. Amnăşan, D. Lazăr, T. Ionaş, C. Colceriu, M. Manea, A. Floarea, N. Gherghelean, F. Herciu, D. Lal, S. Markos, M. Nistor şi V. Herghelegiu. (va urma)

V.M.

Peluza a III-a

Pregătiri, pregătiri...

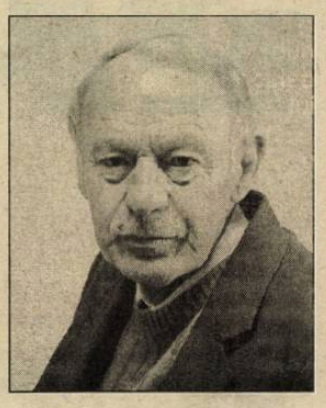

Nu se ştie din ce cauză, s-a instalat o încredere fără ţărmuri şi o stare de spirit rozalie, vecină cu îngâmfarea, în capul unor jucători ai naţionalei noastre de fotbal, adăugită. Isprăvile de la Norcia nu motivează nici o încredere în rezervele umane cu domiciliul la Bucureşti, iar stranierii s-au văzut atât de rar, încât nici Bölöni nu mai ştie cum să-i lipească pentru a-i transforma în "echipă", fie ea şi mai puţin omogenă, ca să folosesc termenul "omogen". Câştigarea turneului din Cipru, care a umplut călimările gazetarilor deplasaţi cu cerneală de trandafiri de seră, a fost prezentată "la cald", înfierbântându-i artificial pe unii jucători şi pe unii chibiţi din anturajul echipei sau al feredaţiei. Analizat "la rece" turneul din Cipru nu înseamnă mare lucru; aproape nimic. Scrise cu litere mari cât crampoanele, pe prima pagină de ziar, titlurile "Am câştigat turneul din Cipru!", "Tricolorii s-au impus prin valoare", "O finală care ne dă aripi" etc. etc. pogoară ca un duh liniştitor peste pregătirile partidei cu Italia. Argentinienii ne-au mai administrat, şi ei, un tranchilizant, inducându-ne o stare de relaxare din care s-ar putea să nu ieşim cu bine. Dacă finala cu Lituania (vorba vine) ne-a dat aripi, nu cred că vom zbura, cu acestea, prea departe. Revenirea pe pământ se impune.

În paralel cu pregătirile naţionalei, puternicele echipe de club, prinse în hora Ursus, se pregătesc, la rându-le, sub ameninţarea unui retur fără cunoscutele "menajamente" corleonice. Unde mai pui că arbitrii au întors fluericile în direcţia "cinste", fapt cu totul îngrijorător pentru mulţi, iar noul staroste al Comisiei Centrale şi-a cumpărat teleobiectiv ca să se uite, din balconul Federaţiei, pe gaura cheii de la cabina unde se "dezbracă" inparţialii cavaleri ai dreptăţii din iarbă.

Steaua Bucureşti s-a deplasat la Năvodari unde a dat replică puternicei formaţii locale Midia (sau Stridia?, aşa ceva). Formaţia militară s-a predat cu scorul de 0 - 1, scor echitabil, având în vedere că echipa lui Piţurcă a jucat în deplasare. Pe Ghencea, altfel ar fi putut să fie rezultatul, dar pregătirea contează, nu scorul.

Dinamo a jucat cu mai multă ambiţie şi se pare că este într-un stadiu mai avansat de pregătire. Ea s-a întâlnit cu "Agricultorul" Gârbovi. Câinii (cu stăpân) din Ştefan cel Mare i-au bătut pe fotbaliştii din Gârbovi de i-au cocoşat. Scor final 3 - 1 pentru Dinamo Bucureşti.

Pregătiri peste tot. Să fim optimişti, cum şade bine peluzistului. Cristi Chivu ne-a garantat: "Învingem Italia şi ne calificăm". Ganea a zis-o şi el: "Am învins noi Germania şi Anglia la Euro; de ce n-am bate şi Italia?". Chiar aşa. De ce? Ar mai fi o întrebare, asta pentru Ganea: Care noi?

Mihai BRATU

Tribuna sporturilor

Fondat în 1990
Str. G. Coşbuc, nr. 38, 2400
Tel. 21.12.81; 43.31.93
Tel./Fax. 21.41.41

Editat de Casa de Presă şi Editură Tribuna
Tiparul executat la SC Tipotrib SRL

Consiliul de Administraţie
Emil David - director general
Mircea Biţu - director editorial
Vasile Tâlvan - director economic
Colectivul redacţional
Ovidiu Boica - şef departament
N.I. Dobra, Octavian Rusu, Mihai Bratu - seniori editori
Marius Ionescu, Mădălina Mănescu - reporteri
Ramona Popa, Victor Cociu, Puiu Stoica, Avram Besoiu - colaboratori
Fred Nuss, Ioan Gliga, Vasile Cârdei - foto

Sport extrem/ Premieră

Chinese Downhill a primit "botezul" la Bâlea

Săptămâna trecută, zona Bâlea Lac a fost gazda unei premiere. Este vorba despre Chinese Downhill, care s-a desfăşurat pentru prima dată în România. Această probă era cunoscută de marea majoritate a concurenţilor care s-au aliniat la startul ei din pliante şi din concursurile desfăşurate în străinătate.

Chinese Downhill este un sport relativ tânăr care, se pare, a prins şi la noi. Proba în sine este simplă, ea necesitând curaj şi puţină "nebunie" din partea concurenţilor. Aceştia pleacă simultan pe un traseu pe care şi-l aleg singuri şi care constă din coborârea pe o pantă, în linie dreaptă. Concurentul care trece primul linia de sosire câştigă proba. Ineditul acestei probe constă în faptul că sunt permise atât apropieri cât şi împingeri uşoare între concurenţi. Se pot alinia la start atât schiori cât şi snowboarderi. Reamintim că Bâlea Lac a găzduit tot în această perioadă şi probele de Freeride-Snowboarding şi Freeride-Schi, care constau în coborârea pe o pantă, neamenajată, marcată de obstacole naturale (copaci, stânci etc.) şi în care concurenţii sunt liberi să aleagă traseul pe care şi-l doresc.

Marius Ionescu

Handbal (juniori)/ Pregătiri

CSŞ Sibiu aşteaptă cu încredere returul

Echipa de juniori I a CSŞ Sibiu, condusă de profesorul Nicolae Ştefan, se află în plin program de pregătire pentru începerea returului campionatului. În acest sens, echipa sibiană a disputat o serie de meciuri de pregătire în compania divizionarei A ASA Sibiu. "Nu ne permitem să jucăm meciuri de pregătire cu alte echipe. Avem cu echipa ASA Sibiu relaţii amicale care ne permit să disputăm mai multe meciuri de pregătire, benefice ambelor părţi", ne-a declarat antrenorul Nicolae Ştefan.

Echipa sibiană va începe returul pe data da 1 aprilie de pe poziţia a doua a clasamentului, la trei puncte de liderul Dinamo Braşov şi la 6 puncte de CSŞ Făgăraş, ocupanta locului III. "Avem şanse şi la prima poziţie în clasament deoarece atât cu echipa braşoveană cât şi cu cea din Făgăraş avem jocuri <<acasă>>, deci şanse să-i batem. În plus de asta, aşteptăm şi jocul rezultatelor, care ne poate propulsa fără efort pe prima poziţie", ne-a mai declarat antrenorul Nicolae Ştefan.

Prima partidă din retur echipa sibiană o va disputa în deplasare, la Piteşti, cu echipa similară din localitate.

M.I.

Natație/ CN de seniori

Rezultate bune pentru sibience

Săptămâna trecută s-au desfăşurat la Piteşti finalele Campionatului Naţional de înot - seniori-open, la care au participat peste 100 de sportivi din întreaga ţară, printre care s-au aflat şi componenţii lotului naţional de juniori al României. Din Sibiu au participat la aceste finale două sportive, Raluca Merintean şi Mirela Stroe, legitimate la CSŞ Sibiu.Rezultatele sibiencelor au fost mulţumitoare ţinând cont şi de faptul că cele două sportive sunt doar junioare I. Raluca Merintean a reuşit să se claseze pe locurile V şi VI în probele de 100 metri şi 200 metri brass, ambele în clasamentele senioarelor, în timp ce la junioare (neoficial), Raluca s-a clasat a doua în ambele probe. Mirela Stroe a reuşit să urce pe poziţia a VIII-a în clasamentul senioarelor, şi pe a IV-a la junioare. "Sunt mulţumită de rezultatele obţinute de elevele mele cu toate că nu au avut parte de o pregătire specială", ne-a declarat profesoara Anca Miclăuş. Următorul concurs la care elevii profesoarei Miclăuş vor participa se va desfăşura peste o săptămână, la Alba Iulia, şi se va constitui într-un trilateral la care vor mai participa sportivi din Alba Iulia şi Tg. Mureş.

M.I.

Sub "bagheta" lui Cornel Alecu, întoarcerea "fiului risipitor" Elemer Tordai a fost un succes

(urmare din pag. 1)

Victorie fără probleme a gazdelor, care au câştigat lejer toate cele patru sferturi ale întâlnirii, graţie unui joc mult mai eliberat şi, în prima parte a jocului, a unui ritm foarte susţinut de joc. Mureşenii, antrenaţi de Mihai Corui şi aflaţi sub conducerea tehnică a lui K. Takacs, ambi foşti jucători ai Sibiului, au abordat partida cu ambiţie dar nu au putut opune rezistenţă unei echipe net superioare în plan valoric şi tactic.

După scurgerea a 4 minute din primul sfert, elevii antrenorului Mircea Vulc conduceau cu 15-4, reuşind să-şi mărească avantajul până la finele primei perioade de joc; 29-14. Cel de al doilea sfert se desfăşoară pe aceleaşi coordonate, gazdele reuşind să se detaşeze la pauza mare la o diferenţă de 23 puncte, 53-30. Sfertul al treilea s-a dovedit a fi cel mai spectaculos jucătorii echipei gazdă reuşind momente de joc strălucitor şi eficient, cu faze de atac diverse, derulate sub semnul benefic al fanteziei debordante şi sub cel al spectacolului baschetbalistic autentic.

Ultima parte a jocului a început de la scorul general de 90-46. Antrenorul Mircea Vulc a operat schimbări masive, dar jocul a continuat în nota de evidenţă superioritate a gazdelor. În final, victorie la scor, 118-65. Pentru CSU Sibiu au înscris: Bubanja 39 (2x3), Tordai 22 (1x3), Alecu 12, Muntean 12 (2x3), Morar 8 (1x3), Spănu 8 (2x3), Kovacs 6, Crăciun 4, Rubint 4 şi Pelger 3.

Formula 1/Marele Premiu al Australiei

Schumi, debut cu victorie

Pilotul german al scuderiei Ferrari, Michael Schumacher, a cîştigat, duminică, Marele Premiu de Formula 1 al Australiei, prima etapă a Campionatului Mondial, care s-a desfăşurat pe circuitul Albert Park din Melbourne, informează AFP.

Rezultate înregistrate în cadrul Grand Prix-ului Australiei:

1. Michael Schumacher (Germania/Ferrari) 1 h 38:26.533
2. David Coulthard (Marea Britanie/McLaren-Mercedes) la o secundă şi 717 miimi
3. Rubens Barrichello (Brazilia/Ferrari) la 33.491
4. Olivier Panis (Franţa/BAR-Honda) la 1 minut, 2 secunde şi 050 miimi
5. Nick Heidfeld (Germania/Sauber-Petronas) la 1:11.479
6. Heinz-Harald Frentzen (Germania/Jordan-Honda) la 1:12.807
7. Kimi Raikkonen (Finlanda/Sauber-Petronas) la 1:24.143
8. Luciano Burti (Brazilia/Jaguar) la un tur
9. Jos Verstappen (Olanda/Arrows-Asiatech) la un tur
10. Jean Alesi (Franţa/Prost-Acer) la un tur
11. Eddie Irvine (Marea Britanie/Jaguar) la un tur
12. Fernando Alonso (Spania/European Minardi) la două tururi
13. Giancarlo Fisichella (Italia/Benetton-Renault) la trei tururi
14. Jenson Button (Marea Britanie/Benetton-Renault) la şase tururi.

Clasamentul general provizoriu al piloţilor este următorul:

1. Michael Schumacher (Germania)	10 puncte
2. David Coulthard (Marea Britanie)	6
3. Rubens Barrichello (Brazilia)	4
4. Olivier Panis (Franţa)	3
5. Nick Heidfeld (Germania)	2
6. Heinz-Harald Frentzen (Germania)	1

Clasamentul constructorilor:

1. Ferrari	14 puncte
2. McLaren-Mercedes	6
3. BAR-Honda	3
4. Sauber-Petronas	2
5. Jordan-Honda	1.

Un comisar de cursă a decedat

Un comisar de cursă a decedat şi şapte spectatori au fost răniţi uşor în urma accidentului suferit, duminică, de pilotul canadian Jacques Villeneuve (BAR-Honda), în turul al cincilea al Marelui Premiu de Formula 1 al Australiei, au anunţat organizatorii competiţiei, citaţi de AFP.

"Un comisar de cursă a fost grav rănit în timpul Grand Prix-ului şi a decedat la spitalul Alfred din Melbourne. Alte şapte persoane au necesitat îngrijiri medicale deoarece au suferit răni uşoare. Nu se va efectua nici o anchetă asupra accidentului", au menţionat, într-un comunicat, organizatorii Marelui Premiu al Australiei.

Monopostul pilotului canadian Jacques Villeneuve a ieşit de pe pistă în turul al cincilea al Marelui Premiu al Australiei, acroşînd şi maşina germanului Ralf Schumacher (Williams-BMW). Monopostul lui Villeneuve a fost distrus, dar pilotul nu a fost rănit.

. Jacques Villeneuve a explicat că accidentul s-a produs în urma unei neînţelegeri cu Ralfd Schumacher. "Monopostul lui Ralf se afla în mijlocul pistei. Am vrut să-l depăşesc pentru că se mişca prea încet. Cînd am decis să-l depăşesc prin stînga, Ralf a frînat brusc", a spus pilotul canadian.

Fotbal în Europa

Italia - etapa a XXI-a

Bari - Fiorentina 2-1 (1-1)
Au marcat: Cassano '43, Andersson '88 (p) / Rui Costa '40

AC Milan - Parma 2-2 (1-1)
Au marcat: Maldini '22, Guly '50 / Milosevici '24, Amoroso '80

Napoli - Lecce 1-1 (0-0)
Au marcat: Edmundo '51 / Vugrinec '76

Perugia - Vicenza 1-0 (1-0)
Au marcat: Materazzi '42

Udinese - Juventus Torino 0-2 (0-1)
Au marcat: Zambrotta '38, Inzaghi '60

Verona - Atalanta Bergamo 2-1 (1-1)
Au marcat: Salvetti '11, '90 / Doni '42.

Portugalia - etapa a XXIII-a

Boavista Porto - Belenenses Lisbonne 2-0 (1-0)
Au marcat: Litos '5, Whelliton '64

Salgueiros Porto - Sporting Lisabona 2-5 (2-3)
Au marcat: Basilio '16, Pedrosa '40 / Edmilson '4, '42, '59, Hugo '20, Spehar '81.

Olanda - etapa a XXIII-a

Vineri:

RKC Waalwijk - NAC Breda 0-0

SC Heerenveen - FC Groningen 0-0

Sîmbătă:

PSV Eindhoven - Roda JC Kerkrade 0-0

Willem II Tilburg - De Graafschap 6-0 (3-0)
Au marcat: Jaliens '3, Landzaat '21, '90, Bombarda '28, '85, Mariana '49.

Franţa - etapa a XXVIII-a

Olympique Lyon - Girondins Bordeaux 2-1 (0-1)
Au marcat: Marlet '48, S.Anderson '81 / Vairelles '5

Lille - Olympique Marseille 1-0 (1-0)
A marcat: Br.Cheyrou '24

Sedan - Lens 2-2 (0-1)
Au marcat: Quint '50, Mionnet '62 / Sakho '10, Coridon '83

Bastia - Troyes 2-2 (2-2)
Au marcat: Lachuer '3, Andre '9 (p) / Sadfi '11, '27

Strasbourg - Guingamp 0-1 (0-0)
A marcat: Ismael '74 (a)

Auxerre - AS Monaco 1-0 (1-0)
A marcat: D.Cisse '16

PSG - Toulouse 3-0 (0-0)
Au marcat: Okocha '65, L.Leroy '77, Anelka '86

Metz - Saint-Etienne 3-0 (1-0)
Au marcat: Espartero '4, Jager '78, '84.

Germania - etapa a XXIV-a

Vineri:

Borussia Dortmund - Eintracht Frankfurt 6-1 (1-0)
Au marcat: Worns '30, Ricken '64, '67, Bobic '71, '90, Addo '79 / Yang '48

Sîmbătă:

Hansa Rostock - Bayern München 3-2 (1-1)
Au marcat: Agali '29, Salou '51, Jakobsson '61 / Kuffour '32, Jeremies '66

Energie Cottbus - FC Kaiserslautern 0-2 (0-0)
Au marcat: Basler '51 (p), Hristov '64

Werder Bremen - SC Freiburg 3-1 (2-0)
Au marcat: Pizarro '23, '44, Kobiaşvili '52 (a) / Kobiaşvili '68 (p)

VfB Stuttgart - Wolfsburg 2-1 (1-0)
Au marcat: Adhemar '2, '61 / Rische '85

Unterhaching - Bochum 2-1 (1-1)
Au marcat: Straube '37, Breitenreiter '84 / Christiansen '27

FC Köln - Herta BSC Berlin 1-0 (0-0)
A marcat: Cullmann '48.

Spania - etapa a XXV-a

Real Mallorca - Deportivo La Coruna 2-1 (1-0)
Au marcat: Eto'o '2, Ibagaza '63 / Makaay '79

Real Sociedad - Rayo Vallecano 2-0 (1-0)
Au marcat: Llorente '42, De Paula '62

Real Zaragoza - CF Valencia 1-1 (1-0)
Au marcat: Esnaider '5 / Mendieta '73 (p)

Real Madrid - CF Barcelona 2-2 (2-1)
Au marcat: Raul '7, '36 / Rivaldo '35, '69.

Belgia - etapa a XXIV-a

SK Lierse - Anderlecht Bruxelles	**0-0**
Mouscron - Beveren	**0-0**
La Gantoise - Charleroi	**1-1**
Genk - Antwerp	**1-1**
GB Anvers - FC Mallnes	**4-1**
La Louviere - Alost	**3-0**
Standard Liege - St.Trond	**1-1.**

"Cine-i zvăpăiatu' ăsta?"

Deşi s-a născut şi a crescut în Focşani, Adriana Moraru este de când se ştie stelistă. Când a intrat la facultate în Bucureşti, în urmă cu trei ani, a început să meargă pe Ghencea, aproape la fiecare meci. Înainte de a-i fi prezentat, la o cină, la "Templul soarelui", Albert Duro i-a atras atenţia pe gazon. "Cine mai e şi zvăpăiatu' ăsta?" şi-a întrebat ea vecinul din tribună. Câteva luni mai târziu, "Zvăpăiatul" a întâlnit-o prin intermediul unei prietene comune şi s-a îndrăgostit de ea. Cum sentimentul a fost reciproc, au rămas împreună. Relaţia lor

"Nu mi-a dat niciodată motiv să fiu geloasă. De altfel, tot timpul e cu mine. Cum să-l întreb <<Unde ai fost?>>, când nu ne despărţim deloc?"

a împlinit un an-şi jumătate.

"Berti cel de acasă e complet diferit de cel de pe teren, ne asigură Adriana. E calm, îi place liniştea şi este pasionat de jocurile pe calculator. Este modul lui de a-şi petrece timpul liber. La discotecă mergem rarisim. Când avem mai mult timp la dispoziţie, plecăm cu prietenii la munte."

Duro a crescut într-o altă religie decât cea a Adrianei.

Prietena sa l-a cunoscut pe Duro în "Templul soarelui"

El este musulman, ea ortodoxă. Dar diferenţele religioase dintre ei nu par să le prejudicieze în vreun fel relaţia.

Dicţionar de limba română

Fiu de intelectuali albanezi, Albert n-a fost încorsetat în strictele valori ale credinţei. "N-am simţit deloc că este diferit de băieţii din România", spune Adriana. Singura diferenţă este accentul de străin. Limba română a învăţat-o din mers şi a progresat rapid. "Uneori uit că am în faţă un străin şi vorbesc repede şi mult", povesteşte zâmbind Adriana. "După ce termin ce am de spus, îl întreb: <<Aşa e?>>. El se uită la mine şi-mi zice: <<Tu chiar crezi că eu înţeleg ca un român tot ce spui?>> Când vorbeşte nu-l menajez nici un pic. Îl corectez la fiecare greşeală".

Privind în urmă, cei doi îşi amintesc că, atunci când s-au cunoscut, nici nu se gândeau că relaţia lor va fi una de durată. "La început avea o mulţime de admiratoare care se învârteau în jurul lui. M-am gândit că o să se termine repede povestea dintre noi. Dar el le-a îndepărtat pe toate fetele care-i făceau avansuri. Pe unele mai frumos, pe altele mai urât, depinde cât de insistente erau". Aceasta este şi explicaţia faptului că nu o încearcă gelozia când vede cum fetele îi trag ocheade.

În vacanţă la Tirana

Când pleacă în străinătate,

"Gătesc rar acasă. Preferăm să mâncăm în oraş, iar eu sunt lacto-vegetariană, aşa că la restaurant e mai simplu, fiecare comandă ce-i place. Pe Albert nu am încercat să-l conving să adopte regimul meu alimentar. La efortul depus, n-ar rezista nici o săptămână fără carne".

la întoarcere, Alberto o răsfaţă pe prietena lui cu tot felul de cadouri. "Eu am o adevărată slăbiciune pentru produsele cosmetice, spune ea. El ştie şi nu uită niciodată să-mi ceară înainte de plecare o listă. A învăţat toate mărcile bune de cosmetice şi de produse de machiaj. Mă sună şi-mi face bilanţul: <<Am fost la Lancôme, la Nina Ricci, la... Unde mă mai duc?"

În vacanţa de Crăciun, Berti a invitat-o pe Adriana la Tirana, unde a prezentat-o familiei lui. "M-au adoptat imediat, povesteşte Adriana. Mi-au dăruit îmbrăcăminte, bijuterii şi un ceas superb. Aproape că îl neglijau pe Berti, în efortul lor de a-mi acorda mie toată atenţia. <<De-acum nu mai ai ce căuta acasă fără ea!>> i-au spus". La Tirana, Albert s-a întâlnit cu sora lui, Aida, de 21 de ani, măritată cu un francez şi stabilită la Paris. Aida i-a dăruit Adrianei un set de bijuterii de argint foarte apreciat în capitala modei.

Parteneri de afaceri

Cu câteva luni în urmă, cei doi au deschis, în calitate de parteneri, un magazin de confecţii în Piaţa Amzei. Albert a contribuit financiar, de toate celelalte probleme ocupându-se Adriana. Magazinul merge bine, însă de profit nu s-au atins, reinvestind întreaga sumă. Şi pentru că ea se dovedeşte a fi nu doar o bună studentă, ci şi o femeie de afaceri pricepută, punând în practică tot ceea ce învaţă la cursuri, Berti a decis să-i acorde în continuare credit şi să o finanţeze pentru deschiderea unui al doilea magazin. De data aceasta, în afacere va intra şi prietena ei, Lorena Trică.

Acestea sunt planurile pe termen lung ale cuplului Moraru-Duro. "N-am discutat niciodată dacă relaţia noastră se va sfârşi printr-o căsătorie sau nu. Deocamdată ne merge bine împreună şi lăsăm totul să decurgă firesc, de la sine", spune Adriana.

Prezent la Bucureşti, fostul cavaler al fluierului o spune verde în faţă:

Mikkelsen: "Arbitrii sunt singurii care fură şi beneficiază de protecţia poliţiei"

Mircea Sandu, preşedintele FRF, a dat un ultimatum arbitrilor români, în deschiderea cursului organizat la Bucureşti pentru "fluieraşii" din prima divizie, somându-i pe aceştia să pună capăt matrapazlâcurilor care i-au transformat de-a lungul ultimilor ani în veritabili haiduci ai fotbalului românesc. "Domnilor, vă rog să începeţi o viaţă nouă, să uitaţi de toate datoriile faţă de cluburi şi faţă de conducătorii echipelor!", şi-a început discursul, pe un ton ferm, preşedintele federaţiei. "Vreau să arătaţi lumii că aveţi personalitate. Trebuie să luaţi totul de la zero şi să începeţi o nouă eră în arbitraj", a adăugat Naşu', care, pentru a fi sigur că a fost bine înţeles, a repetat de trei ori mesajul către participanţii la cursuri. După ce la tribună s-a "produs" şi Nicolae Grigorescu, noul preşedinte al Comisiei Centrale a Arbitrilor, a urmat un nou moment neobişnuit, comparativ cu precedentele şedinţe de acest fel.

"Ceahlăul, o mare problemă pentru arbitrii români"

Francisc Kolossi, şeful Subcomisiei de Disciplină a arbitrilor, a stârnit rumoare în rândul celor prezenţi, dând citire unui raport a cărui concluzie nu este deloc măgulitoare pentru Ceahlăul Piatra Neamţ, echipa celebrului "Pinalti" Ştefan. În prelegerea intitulată "Analiza arbitrajelor din turul campionatului 2000 - 2001", Kolossi a punctat, spre stupefacţia asistenţei: "Ceahlăul este o mare problemă pentru arbitrii români. Am luat toate fazele controversate din acest tur de campionat şi am ajuns la concluzia că, în cea mai mare parte acestea s-au petrecut la Piatra Neamţ. Nu discut despre direcţia în care s-a greşit, în favoarea sau împotriva echipei gazdă, ci despre locul unde s-au petrecut toate aceste neregularităţi. Ceahlăul este echipa cel mai greu de arbitrat", a avertizat reputatul fost cavaler al fluierului.

Invitat de onoare al consfătuirii arbitrilor, danezul Peter Mikkelsen, "asasinul" României în partida cu Bulgaria de la turneul final al Europenelor din '96, atunci când i-a anulat lui Dorinel Munteanu un gol perfect valabil, şi-a recunoscut greşeala. Danezul a ţinut un discurs cu tema "Aplicarea uniformă a legilor jocului şi măsurile disciplinare", pe parcursul căruia a prezentat o casetă video conţinând şi înregistrarea monumentalei gafe de acum cinci ani. Mikkelsen - în prezent instructor al arbitrilor la UEFA - a arătat chiar şi câteva ziare daneze ale vremii, în care era denumit "Dampe" (n.r. - idiotul).

"Datorez un gol României"

"Mi-aduc aminte de ceea ce s-a întâmplat atunci. Nu cred c-am să uit vreodată momentul de la meciul România - Bulgaria. Am văzut acea fază de mii de ori. Bineînţeles că a fost gol valabil. Dar credeţi-mă, atunci nu am văzut, iar asistentul nu m-a ajutat nici el deloc. Recunosc că datorez un gol României, unde probabil că am devenit o persoană foarte cunoscută după acea întâmplare. Din păcate, acum nu mai sunt arbitru activ şi nu mă mai pot recompensa", a comentat Mikkelsen decizia care a pus capăt şanselor României de a "prinde" un loc în sferturile de finală la EURO '96. Fostul arbitru şi-a cerut scuze lui Mircea Sandu pentru cele întâmplate acum cinci ani. Acelaşi Mikkelsen a dovedit că are simţul umorului atunci când le-a comunicat "fluieraşilor" autohtoni: "Paradoxal este că arbitrii sunt singurii oameni de pe această planetă care fură şi totuşi beneficiază de protecţia poliţiei".

În 1986, sponsorii Barcelonei au încercat să dea bani Stelei pentru a nu opune rezistenţă

Tentativă de mituire

Nici nu s-a stins bine scandalul legat de "triunghiul" dubios format din naţionalele Bulgariei, României şi Spaniei la EURO '96, când se aude că emisari ai FRF ar fi cerut bani vecinilor de la Dunăre pentru a muri cu ibericii de gât, deschizând calea lui Stoicikov & Co spre

Victor Piţurcă: "Habar n-am despre acest lucru. Este prima dată când aud aşa ceva. Toate acele discuţii sunt numai scorneli".

"sferturi", că o altă tentativă de mituire e pe rol. De această dată, în discuţie se află cel mai mare succes al fotbalului românesc, cucerirea de către Steaua, în 1986, a Cupei Campionilor Europeni. "Bomba" a fost lansată, vinerea trecută, de către Tomas Guash, redactor-şef al cotidianului sportiv spaniol "AS". După ce a vorbit despre retragerea lui Duckadam, Guash a scris: "Portarul român a adus Stelei finala Cupei Campionilor, în 1986, după finala de la Sevilla, pierdută de Barca la loviturile de departajare. O întâlnire asupra căreia a planat suspiciunea, pentru că Nunez (n.r. - preşedintele Barcelonei) a încercat să-i facă pe stelişti să nu opună rezistenţă, dându-le bani". Dacă nu venea din partea unui om credibil, afirmaţia ar fi părut ridicolă, dar, fiind vorba de un redactor care trăieşte de peste 20 de ani aproape de FC Barcelona şi cunoaşte dedesubturile catalanilor, bănuielile persistă, fără ca în discuţie să fie implicat vreun român.

Sponsorul a vrut să "ungă" militarii

Pe 7 mai 1986, Steaua juca, la Sevilla, pe stadionul "Ramon Sanchez Pizjuan", finala Cupei Campionilor Europeni, contra lui FC Barcelona. Cu 30 de minute înainte de meci, unul dintre sponsorii de atunci ai grupării ar fi venit, însoţit de

Emeric Ienei: "De unde să ştim noi ce au discutat spaniolii între ei? E o fabulaţie!".

preşedintele Josep Lluis Nunez, şi ar fi făcut propunerea ca Victor Munoz şi Compania să "doneze" o parte din primele de joc românilor, pentru ca aceştia să nu opună rezistenţă. Chiar dacă părea o nebunie (cine vrea să piardă o finală de Cupa Campionilor Europeni?), suma era mare şi catalanii mizau pe situaţia din România. În acele momente tensionate, tăcerea a fost ruptă de către căpitanul Jose Ramon Alesanco, care ar fi spus: "Ei sunt 28, noi 55.000. Chiar credeţi că ne vor învinge?". Varianta a căzut şi Barca a pierdut finala şi trofeul pe care avea să-l cucerească pentru prima dată în 1992. În avionul de întoarcere, Nunez ar fi spus jucătorilor că era mai bine dacă se mergea pe ideea propusă de trimisul sponsorilor, dar totul a rămas învăluit în mister până când Guash a dezgropat povestea.

"Am auzit acestea în drum spre Barcelona"

Tomas Guash (foto) are 41 de ani, este de trei "sezoane" redactor-şef al cotidianului "AS", al doilea ziar sportiv din Spania, după "Marca". În fiecare vineri, jurnalistul iberic scrie câte un editorial, iar pe parcursul carierei a publicat trei cărţi despre FC Barcelona, deşi mulţi spun că ar avea o slăbiciune pentru Espanyol. Este realizator, printre alţii, al celebrei emisiuni "El Larguero" a postului "Cadena Ser", deci vorbim despre un jurnalist cu destulă credibilitate, chiar dacă Tomas încearcă, uneori, să epateze.

- A încercat cineva să mituiască jucătorii Stelei?

Tomas Guash: Eu nu am scris că steliştii au fost mituiţi. Am spus numai că o persoană - unul dintre sponsori - a încercat să propună această variantă, dar ea a căzut.

- Cine s-a opus?

- Alesanco era foarte bun prieten cu Victor Munoz şi cu Marcos Alonso. Ei au spus: "Noi suntem 55.000, ei doar 28", aşa că s-a intrat pe teren. Antrenorul Venables n-a ştiut nimic. Nici măcar unii dintre jucători nu au aflat.

- Ce s-a întâmplat?

- Mă aflam în avionul de întoarcere de la Sevilla la Barcelona, noaptea. Atunci l-am auzit pe Nunez spunând: "Mai bine îl ascultam pe Jose şi câştigam". N-am zis nimic, dar am întrebat în stânga şi în dreapta şi am înţeles că misteriosul Jose ar fi fost trimisul sponsorilor, care veniseră cu propunerea. Asta nu înseamnă că românii au primit bani. Eu nu am scris aşa ceva, pentru că nu e adevărat. Dar am auzit că preşedintele Nunez cunoştea problema, că nu s-a opus şi că ar fi aşteptat doar răspunsul jucătorilor.

Cu pieptul în faţă

Ea, Adriana Sklenarikova, este unul dintre cele mai apreciate fotomodele din întreaga lume. El, Christian Karembeu, se laudă cu un titlu de campion mondial şi cu unul european şi nu mai are nevoie de nici o prezentare.

Când s-au căsătorit, toată lumea a spus că nu vor rezista împreună mai mult de trei-patru luni, dar n-a fost aşa. El a părăsit Real Madrid, nemulţumit că lustruia banca de rezerve, şi a ajuns la Middlesbrough, ea a început să facă reclamă la celebra marcă de sutiene "Wonderbra". Toate bune şi frumoase, până când pe piaţă a apărut "Won Air-Bra", un model sofisticat, care costă aproape 200 de dolari.

Noutatea constă în faptul că sutienul are încorporate două perniţe de aer, astfel că purtătoarea îl poate modifica în funcţie de cum doreşte.

Karembeu, care trece acum printr-o pasă proastă, pentru că încearcă să scape, cu Boro, de retrogradare, nu vrea să audă de acest lucru. "Reclama la sutiene e una. Dar reclama la sutiene care se umflă îmi displace, pentru că femeia trebuie să rămână aşa cum a fost creată", spune jucătorul născut în Noua Caledonie, dar Adriana nu ripostează.

Cine stă în calea fericirii

Mai în glumă, mai în serios, presa de scandal din Anglia a început să scrie că un banal sutien s-a pus în calea fericirii celor doi, chiar dacă Adriana neagă: "Soţul meu are nişte idei geniale şi niciodată nu uită de nimic", spune fotomodelul, fără a preciza despre ce idei este vorba. În acest timp, Karembeu declară sus şi tare că, deşi nu este de acord cu ceea ce face soţia sa, nu poate fi vorba despre un divorţ: "Totul este excelent între noi. Nu putem ca în fiecare zi să dezminţim zvonurile de despărţire".

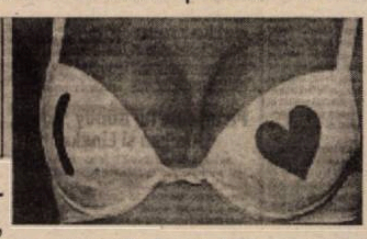

Sklenarikova "dezbrăcată"

Vârstă: 30 de ani; înălţime: 178 cm; dimensiuni: 87-59-90; culoarea părului: blond; culoarea ochilor: albaştri; are contracte cu: "Wonderbra", "Peroni", "Laura Biagiotti", "Vivienne Westwood", "Parah", "Calzedonia" etc.

Won Air-Bra

Ultimul produs "Wonderbra". Costă 129 de dolari şi include o pompiţă şi două perne de aer.

Cimitirul din München

Învechit, "Olympiastadion" nu va găzdui nici un meci din cadrul CM 2006

Manifestând o crasă lipsă de sensibilitate, şefii lui Bayern München aruncă vorbe grele împotriva unui "templu" numit "Olympiastadion". El a ajuns să fie considerat drept "cimitir", unde puţinii spectatori care mai vin (maximum 40.000) nu reuşesc să creeze dorita atmosferă. "Dacă am fi avut stadioane ca la Kaiserslautern sau Dortmund, exclusiv de fotbal, am fi câştigat toate meciurile de acasă", aruncă managerul Uli Hoeness vina pentru semieşecul (1-1 cu FC Köln) în cârca marii, dar învechitei, arene.

Alături de piramide şi de fresce

Nu de ieri, de azi, boşii lui Bayern, în frunte cu Franz Beckenbauer (omul care a adus Mondialul din 2006 în Germania şi care, în 1974, ridica trofeul mondial cucerit de nemţi chiar pe "Olympiastadion"), au clamat necesitatea abandonării stadionului, considerat arhaic şi departe de standardele moderne (deşi găzduieşte partide din Liga Campionilor), în favoarea unui nou stadion, dedicat exclusiv fotbalului. Tratativele au tot fost tărăgănate, Beckenbauer, născut la München, ameninţând că metropola nu va găzdui nici un meci al CM 2006 în cazul în care factorii locali nu se vor mişca mai repede.

Recent, cluburile din oraş, Bayern şi TSV 1860, au căzut de acord să suporte o parte a investiţiei de 350 milioane DM, construcţia urmând a fi gata în 2005 şi să găzduiască "deschiderea", finala fiind dată arenei "Olympiastadion" din Berlin. Rămâne de văzut ce se va întâmpla cu actuala mare arenă müncheneză. Ea va fi renovată, după ce Consiliul Internaţional al Monumentelor şi Vestigiilor Istorice a plasat-o, alături de piramidele mayaşe din Guatemala şi frescele din Pompei, în categoria construcţiilor aflate în pericol de dispariţie.

Istorie

"Olympiastadion" a găzduit mai multe evenimente:

✶ Jocurile Olimpice din 1972

✶ Finala Mondialului de fotbal din 1974

✶ Finala Ligii Campionilor la fotbal în 1993 (Olympique Marsilia - AC Milan) şi 1997 (Borussia Dortmund - Juventus Torino)

✶ Meciurile de fotbal din campionat şi din cupele europene ale lui Bayern şi TSV 1860

✶ Finala Marelui Premiu IAAF (atletism) în 1999

✶ Concerte ale unor celebrităţi, gen Rolling Stones, Michael Jackson, U2 etc.

Borne tehnice

✶ Ani de construcţie: 1969-1971, ca parte a "Olympiapark", întins pe 850.000 de metri pătraţi

✶ Înfiinţare: 26.05.1972, meci de fotbal RFG - URSS 4-1

✶ Capacitate: 69.256 (iniţial, fuseseră 79.500), dintre care 57.456 pe scaune şi 11.800 în picioare

✶ Dimensiunile terenului: 105m X 68m

✶ Instalaţia de nocturnă: 1.875 de lucşi, una dintre cele mai mari puteri de pe stadioanele europene

✶ Tabela de marcaj electronică: are 100 de metri pătraţi

✶ Facilităţi: instalaţie automată de irigare şi de încălzire a gazonului; 8.440 de locuri de parcare în jurul stadionului

TV ROMÂNIA

Luni, 5 martie

07.00 Telematinal
09.00 Jurnal regional
09.40 Desene animate
10.00 Bravo, bravissimo! (r)
11.30 De la apusul la răsăritul soarelui (r)
13.00 Teleenciclopedia (r)
14.00 Jurnalul de prânz
14.15 CiberFan
14.30 Pro Patria
15.30 Ai vrea tu! (s)
16.00 Kronika
17.30 George şi Leo (s)
18.00 Corect!
18.10 La ţintă
19.00 Info-mania
19.10 Avanpremieră. Ştiri
19.15 Pasiuni (s)
20.00 Jurnal. Meteo
20.40 Sport
20.45 Iartă-mă!
21.45 Amprente
22.00 SEAL - Misiune de salvare (acţiune, SUA, 1997)
23.35 Jurnalul de noapte
23.50 Marele jazz

Marţi, 6 martie

07.00 Telematinal
09.00 Jurnal regional
09.40 Practic TV
10.30 TV Cluj
11.20 TV Iaşi
12.10 TV Timişoara
13.00 Ora G (r)
14.00 Jurnalul de prânz
14.15 CiberFan
14.30 Iartă-mă! (r)
15.30 Ai vrea tu! (s)
16.00 Puncte cardinale
16.30 Kronika
17.00 George şi Leo (s)
17.30 Hotel Payne (ep.1)
18.00 Corect!
18.10 Pentru dvs., Doamnă!
19.00 Info-Mania
19.10 Avanpremieră. Ştiri
19.15 Pasiuni (s)
20.00 Jurnal. Meteo
20.40 Sport
20.45 Balonaşe de săpun (SUA, '98)
22.30 Şapte zile (ultimul ep.)
23.20 Jurnalul de noapte
23.35 Economia
00.20 Vă place opera? (II)

Miercuri, 7 martie

07.00 Telematinal
09.00 Jurnal regional
09.40 Practic TV
10.30 TVR Cluj
11.20 TVR Iaşi
12.10 TVR Timişoara
13.00 Tezaur folcloric (r)
14.00 Jurnalul de prânz
14.15 CiberFan
14.30 TVR Craiova
15.30 Ai vrea tu! (s)
16.00 Panorama
17.30 Hotel Payne (s)
18.00 Corect!
18.10 Impas în doi
19.00 Info-Mania
19.10 Avanpremieră. Ştiri
19.15 Pasiuni (s)
20.00 Jurnal. Meteo
20.40 Sport
20.45 Recurs la morală
22.15 Cu ochii'n patru
23.15 Jurnalul de noapte
23.30 Martor la Martorii (I)
00.10 Lumea dansului

Joi, 8 martie

07.00 Telematinal
09.00 Jurnal regional
09.40 Practic TV
10.30 TVR Cluj
11.10 TVR Iaşi
11.50 TVR Timişoara
12.30 Recurs la morală (r)
14.00 Jurnalul de prânz
14.15 CiberFan
14.30 Drepturile omului
15.30 Ai vrea tu! (s)
16.00 Convieţuiri
17.30 Hotel Payne (s)
18.00 Corect
18.10 Medicina pentru toţi
19.00 Info-Mania
19.10 Avanpremieră. Ştiri
19.15 Pasiuni (s)
20.00 Jurnal. Meteo
20.40 Sport
20.45 Justiţiarii (s)
21.45 Reflecţii rutiere
22.00 Martorul tăcut (s)
23.30 Jurnalul de noapte
23.45 Însărcinată la 15 ani (dramă, SUA, 1997)

Vineri, 9 martie

07.00 Telematinal
09.00 Jurnal regional
09.40 Practic TV
10.30 TVR Cluj
11.20 TVR Iaşi
12.10 TVR Timişoara
13.10 Medicina pentru toţi (r)
14.00 Jurnalul de prânz
14.15 CiberFan
14.30 Garantat 100% (r)
15.30 Trupa de şoc (r)
16.30 Tribuna partidelor...
17.00 Fereastră spre America
17.30 Hotel Payne (s)
18.00 Corect!
18.10 O vedetă... populară
19.00 Info-mania
19.10 Avanpremieră. Ştiri
19.15 Pasiuni (s)
20.00 Jurnal. Meteo
20.40 Sport
20.45 Bravo, Bravissimo! (div.)
22.15 Cazuri ciudate (s)
23.05 Jurnalul de noapte
23.20 Profesioniştii
00.20 Rock la miezul nopţii

tvr2

Luni, 5 martie

07.00 Veni, video, vici (r)
07.15 D.a. (r)
08.05 Poveşti cum n-aţi mai auzit (s/r)
08.35 Piatra magică (s/r)
09.00 Legământul tăcerii (f/r)
10.35 NBA (r)
12.40 Răscruci (r)
13.15 Domnişoara Andrea (r)
14.10 D.a.
15.35 Fiice şi soţii (s/r)
16.25 Splendorile naturii (r)
17.30 Ţara de piatră
18.00 Euro doc.
18.15 Afaceri la cheie
18.30 Telejurnal TVR2
19.00 Autograf muzical
19.15 Toţi, împreună
19.20 Lumea de mâine
21.00 Obsesia vitezei
21.45 Sport Plus
22.30 Ştiri
22.35 Ştiri bancare şi bursiere
23.40 Teatru TV: Dimineaţa pierdută
00.35 TVM Mesager
01.05 Telejurnal TVR2
01.30 Undeva în Europa (o)
02.30 Ghidul călătorului independent (r)
03.20 Atenţie, se cântă (r)
04.35 În numele sportului (r)

Marţi, 6 martie

07.00 Veni, video, vici (r)
08.05 Tip-top, mini-top (r)
08.35 Atlas (r)
09.10 Quo vadis... homine (r)
10.00 Reforma la bani... (r)
10.30 Ştiri
10.40 NBA Action (r)
11.15 Obsesia vitezei (r)
12.45 Tribuna partidelor parlamentare
13.15 Domnişoara Andrea (s)
14.10 D.a.
15.30 Ştiri
15.35 Trupa DP2
17.00 Poftă bună cu Petrişor!
17.10 Sara şi prietenii ei (ep.1)
17.15 Călătorind prin ţară
17.45 Patrimoniu
18.30 Telejurnal TVR 2
19.00 Autograf muzical
19.15 Toţi împreună
20.05 Băieţi buni, băieţi răi (s)
20.55 Sara şi prietenii ei (s)
21.00 Pragul de sus
22.30 Ştiri
22.35 Ştiri bancare şi bursiere
22.40 Drumul oaselor (România '80)
00.40 TVM Mesager
01.10 Telejurnal TVR2 (r)
01.35 Trupa DP2 (r)
03.00 Pragul de sus (r)
04.30 Afaceri la cheie (r)
04.45 Euro doc. (r)

Miercuri, 7 martie

07.00 Poftă bună cu Petrişor (r)
07.15 Desene animate
08.05 Arca lui Noe (r)
08.35 Toţi, împreună
09.35 Drumul oaselor (f/r)
11.30 Ştiri
11.35 Sport plus (r)
12.25 Băieţi buni, băieţi răi (s/r)
13.15 Domnişoara Andrea (s)
14.10 Desene animate
15.35 Trupa DP2
17.00 Poftă bună cu Petrişor!
17.15 Arta apărării
17.45 Staţionare obligatorie
17.00 Mit şi istorie
18.30 Telejurnal TVR 2
19.00 Autograf muzical
19.15 Toţi împreună
20.05 Băieţi buni, băieţi răi (s)
20.55 Sara şi prietenii ei (s)
21.10 Pe muchie de cuţit
22.00 Răscruci
22.30 Ştiri
22.35 Ştiri bancare şi bursiere
22.40 Frumuseţe blestemată (Fr. 1999)
00.00 Cronici votive (r)
01.00 Telejurnal TVR2 (r)
01.25 Trupa DP2 (r)
02.50 Pe muchie de cuţit (r)
03.45 Ţara de piatră (r)

Joi, 8 martie

07.00 Poftă bună, cu Petrişor (r)
07.15 D.a. (r)
08.05 Ferma (r)
09.10 Frumuseţe blestemată (Fr. 1998)
10.30 Ştiri
10.40 D'ale lu'Mitică
11.45 Afaceri la cheie (r)
12.00 Băieţi buni, băieţi răi (s/r)
12.45 Tribuna partidelor...
13.15 Domnişoara Andrea (s)
14.10 D.a.
15.35 Trupa DP2
17.00 Poftă bună cu Petrişor!
17.10 Sara şi prietenii ei (s)
17.45 Plus 2001
18.30 Telejurnal TVR 2
19.00 Autograf muzical
19.15 Toţi, împreună
20.05 Băieţi buni, băieţi răi (s)
20.55 Sara şi prietenii ei (s)
21.00 Ora adevărului
22.35 Ştiri
22.40 Ştiri bancare şi bursiere
22.45 Născut în America (SUA, 1991)
00.30 TVM. Mesager
01.00 Telejurnal TVR2 (r)
01.25 Trupa DP2 (r)
02.50 Ora adevărului (r)
04.25 Născut în America (f/r)

Vineri, 9 martie

07.00 Poftă bună cu Petrişor (r)
08.10 Staţionare obligatorie (r)
09.15 Tradiţii (r)
11.00 Medalion de interpret (r)
11.30 Arta apărării
12.00 Băieţi buni, băieţi răi (s/r)
12.45 Mit şi istorie (r)
13.15 Domnişoara Andrea (s)
14.10 D.a.
15.35 Trupa DP2
17.00 Poftă bună cu Petrişor
17.10 Sara şi prietenii ei (s)
17.15 Spectacolul lumii
17.45 E dreptul tău!
18.00 Reforma la bani mărunţi
18.30 Telejurnal TVR2
19.00 Pulbere mitologică (doc.)
19.30 Teatru TV: Muşatinii (p. a II-a)
20.30 Sara şi prietenii ei (s)
21.10 D'ale lu' Mitică
22.10 Misiune pe chei (s)
23.00 Ştiri
23.05 Ştiri bancare şi bursiere
23.10 Diamantele morţii (SUA, 1993)
00.45 TVM Mesager
01.15 Telejurnal TVR 2 (r)
01.40 Trupa DP2 (r)

PRO TV

Luni, 5 martie

07.00 Prot TV.ro
08.00 Ştirile Pro TV
09.00 Nemuritorul (s)
10.00 Tânăr şi neliniştit (s/r)
11.00 Dădaca (s/r)
11.25 Bebe (s)
12.00 Noaptea de cristal (dramă, Marea Britanie, 1996)
14.00 Dragoste de vrăjitoare (com., Fr. 1996)
16.00 Tânăr şi neliniştit (s)
16.55 Jocuri magice
17.00 Ştirile Pro TV
17.40 Teo
19.00 Ştirile Pro TV
20.00 De la om la om
21.30 Urmărire generală
21.55 Ştirile Pro TV
22.00 Avocaţii (s)
22.45 Provest-talkshow
23.30 Ştirile Pro TV
00.00 X şi Zero
00.05 Pro TV te ascultă ce vezi
00.15 Corbul - îngerul negru (s)
01.15 Bebe (r)
01.45 Noaptea de cristal (f/r)
03.30 Avocaţii (r)
04.15 Provest (r)
05.15 Urmărire generală (r)
05.45 Teo (r)

Marţi, 6 martie

07.00 Pro Tv.ro
08.00 Ştiriie Pro TV
09.00 Nemuritorul (s)
10.00 Tânăr şi neliniştit (s/r)
11.00 Corbul - îngerul negru (r)
12.00 Bebe (s)
12.25 Prietene din întâmplare (f/r)
14.15 Bărbaţi bogaţi, femei singure (SUA, 1990)
16.00 Tânăr şi neliniştit (s)
16.55 Jocuri magice
17.00 Ştirile Pro TV
17.40 Teo
19.00 Ştirile Pro TV
20.00 Expertul (s)
21.00 Spitalul de urgenţă (s)
21.55 Ştirile Pro TV
22.00 Chestiunea zilei
23.45 Ştirile Pro TV
00.00 X şi Zero
00.10 Pro TV te ascultă ce vezi
00.15 Fotbal
01.15 Corbul - îngerul negru (s)
02.00 Poveşti nemuritoare (SUA, 1993)
03.45 Chestiunea zilei (r)
05.45 Teo (r)

Miercuri, 7 februarie

07.00 ProTv.ro
08.00 Ştiriel Pro TV
09.00 Nemuritorul (s)
10.00 Tânăr şi neliniştit (s/r)
11.00 Corbul - îngerul negru (r)
12.00 Bebe (s)
12.20 Pe urmele criminalului (SUA, 1990)
14.15 Spitalul de urgenţă (r)
15.00 Expertul (s/r)
16.00 Tânăr şi neliniştit (s)
16.55 Jocuri magice
17.00 Ştirile Pro TV
17.40 Teo
19.00 Ştirile Pro TV
19.45 Jurnalul unui ucigaş (SUA 1996)
21.30 Fotbal Liga Campionilor
22.45 Fotbal Liga Campionilor
23.45 Ştirile Pro TV
00.00 X şi Zero
00.10 Pro Tv te ascultă ce vezi
00.15 Fotbal
01.15 Corbul - îngerul negru (s)
02.15 Bebe (r)
02.45 Hărţuirea (SUA, '92)
04.45 Nemuritorul (f/r)
05.45 Teo (r)

Joi, 8 martie

07.00 Pro Tv.ro
18.00 Ştirile Pro TV
09.00 Hercule (s)
10.00 Tânăr şi neliniştit (r)
11.00 Corbul - îngerul negru (r)
12.00 Bebe (s)
12.25 Lumina zilei (SUA, 1987)
14.15 Jurnalul unui ucigaş (f/r)
16.00 Tânăr şi neliniştit (s)
16.55 Jocuri magice
17.00 Ştirile Pro TV
17.40 Teo
19.00 Ştirile Pro TV
20.00 Speed - Cursă infernală (SUA, 1994)
21.55 Ştirile Pro TV
22.00 Chestiunea zilei
23.45 Ştirile Pro TV.
00.00 Chippendales
01.00 Pro Tv te ascultă ce vezi
01.15 Corbul - îngerul negru (s)
02.15 În onoarea fratelui pierdut (SUA, 1989)
04.00 Chestiunea zilei (r)
05.45 Teo (r)

Vineri, 9 martie

07.00 Pro Tv.ro
08.00 Ştirile Pro TV
09.00 Hercule (s)
10.00 Tânăr şi neliniştit (r)
11.00 Corbul - îngerul negru (r)
11.45 Bebe (s)
12.15 Zbor cu final neaşteptat (Marea Britanie, 1984)
13.50 Speed- Cursă infernală (f/r)
16.00 Tânăr şi neliniştit (s)
16.55 Jocuri magice
17.00 Ştirile Pro TV
17.30 Sens unic
17.45 Teo
19.00 Ştirile Pro TV
20.00 Vineri seara ne distrăm
22.30 Ştirile Pro TV
22.35 Inseparabilii (Canada, 1988)
00.05 Profit
00.15 Pro TV te ascultă ce vezi
00.30 Corbul - îngerul negru (s)
01.15 Probă fizică (SUA, 1989)
03.00 Vineri seara ne distrăm (r)
05.45 Teo (r)

TELEVIZIUNEA antena

Luni, 5 martie

07.00 Observator
08.00 'Neaţa
11.00 Zile din viaţa noastră (r)
12.00 Orient Expres (r)
13.00 Ştiri
14.00 Podurile din Madison County (f/r)
16.00 Zile din viaţa noastră (s)
17.00 Ştiri
17.15 Cu drag, pentru mama
17.20 Îmbrăţişări pătimaşe (s)
19.00 Observator
20.00 Sheena, regina junglei (SUA, 1984)
21.55 Cu drag, pentru mama
22.00 Marius Tucă Show
23.00 Observator
23.30 Noaptea târziu cu Mircea Badea
00.30 Intrigi în Paradis (s)
01.30 Observator
02.30 Simţul dreptăţii (s)
04.30 Ape liniştite (s)

Marţi, 6 martie

07.00 Observator
08.00 'Neaţa
11.00 Zile din viaţa noastră (s)
12.00 Elena, viaţa mea (s)
13.00 Ştiri
13.15 Moloney (s)
14.00 Shamus (poliţist, 1973)
16.00 Zile din viaţa noastră (s)
17.00 Ştiri
17.20 Îmbrăţişări pătimaşe (s)
19.00 Observator
20.00 Biletul norocos (thriller, 1996)
21.55 Cu drag, pentru mama
22.00 Marius Tucă Show
23.00 Observator
23.30 Noaptea târziu cu Mircea Badea
00.30 Intrigi în Paradis (s)
01.30 Observator
2.30 Simţul dreptăţii (s)
04.30 Ape liniştite (s)

Miercuri, 7 martie

07.00 Observator
08.00 'Neaţa
11.00 Zile din viaţa noastră (s)
12.00 Elena, viaţa mea (s)
13.00 Ştiri
13.15 Moloney (s)
14.00 Biletul norocos (f/r)
16.00 Zile din viaţa noastră (s)
17.00 Ştiri
17.15 Cu drag, pentru mama
17.20 Îmbrăţişări pătimaşe (s)
19.00 Observator
20.00 Unde-s două... (comedie, 1995)
21.55 Cu drag, pentru mama
22.00 Marius Tucă Show
23.00 Observator
23.30 Noaptea târziu cu Mircea Badea
00.30 Închiderea programului-revizie tehnică

Joi, 8 martie

07.00 Observator
08.00 'Neaţa
11.00 Zile din viaţa noastră (r)
12.00 Elena, viaţa mea (s)
13.00 Ştiri
13.15 Moloney (s)
14.00 Valentino (SUA, 1977)
16.00 Zile din viaţa noastră (s)
17.00 Ştiri
17.15 Cu drag, pentru mama
17.20 Îmbrăţişări pătimaşe (s)
19.00 Observator
19.50 Din dragoste
21.30 Brigada mobilă
21.55 Cu drag, pentru mama
22.00 Marius Tucă Show
23.00 Observator
23.30 Noaptea târziu cu Mircea Badea
00.30 Tele Eurobingo 2
01.30 Observator
02.30 Simţul dreptăţii (s)
04.30 Ape liniştite (s)

Vineri, 9 martie

07.00 Observator
08.00 'Neaţa
11.00 Zile din viaţa noastră (r)
12,00 Elena, viaţa mea (s)
13.00 Ştiri
13.15 Moloney (s)
14.00 Din dragoste (r)
16.00 Zile din viaţa noastră (s)
17.00 Ştiri
17.20 Îmbrăţişări pătimaşe (s)
19.00 Observator
19.50 Echipa specială (SUA, 1998)
21.30 Pericol iminent (s)
22.15 Stargate (s)
23.00 Observator
23.30 Noaptea târziu...
00.30 Între Nord şi Sud (s)
01.30 Captivul (dramă, 1998)

12 oameni furioşi

Obiectivul federaţiei e câştigarea a două-trei medalii la Mondialele atletice indoor din Portugalia

Federaţia Română de Atletism va alinia la startul Campionatelor Mondiale de sală de la Lisabona (9 - 11 martie) un număr de 12 sportivi, tot atâţia câţi au participat şi la ediţia trecută a Mondialelor de sală de la Maebashi, din 1999. Federalii estimează că tricolorii noştri vor mai putea să câştige două-trei medalii în Portugalia, mizând pe evoluţia binecunoscutelor noastre campioane Gabriela Szabo, Violeta Beclea-Szekely şi Ionela Târlea (transferată la Clubul Atletismul Arădean). În urmă cu doi ani, cele trei vedete au cucerit în Japonia nu mai puţin de patru medalii, dintre care trei de aur (Szabo şi Târlea), situând România pe un incredibil loc secund în clasamentul pe naţiuni, după SUA.

Multe accidentări

Datele problemei sunt însă altele acum, nu toţi titularii fiind pe deplin sănătoşi. Campioana olimpică Gabriela Szabo (foto) este, la ora actuală, singura dintre cele trei perfect validă din punct de vedere fizic şi va sosi la Lisabona direct din Olanda, unde se află în cantonament. Ea încă studiază posibilitatea de a participa la reuniunea de la Sindelfingen de peste câteva zile, ultimul start înaintea CM. La Lisabona va alerga cu siguranţă la 3000 m şi, în funcţie de program şi de concurente, ea s-ar putea înscrie şi în proba de 1500 m, alături de Violeta Szekely (care nu s-a refăcut complet la gleznă după concursul de la Birmingham). Situaţia este mult mai delicată în privinţa Oanei Pantelimon ("bronz" la JO de la Sydney la proba de înălţime) şi a lui Bogdan Ţăruş (vicecampion european la lungime). Oana are o depunere de calciu pe călcâiul piciorului de bătaie, iar Bogdan a suferit o întindere severă la muşchii posteriori, la meetingul de la Gent, dar ambii speră să se refacă în timp util.

Liga Campionilor la fotbal

Cu două etape înainte de-a se intra în "optimi", lucrurile nu sunt deloc limpezi în grupe, excepţie făcând grupa D, unde Real Madrid şi Leeds United s-au desprins decisiv.

În **grupa A**, Manchester United are două puncte avans, dar nu şi calificarea asigurată sută la sută (Dacă pierde la Atena?). Oricum, lupta mare se va da între Valencia şi Sturm Graz pentru un loc în "optimi". Panathinaikos a ieşit din calcule şi în următoarele întâlniri va juca doar pentru palmares şi ceva bani.

În **grupa B** situaţia este şi mai neclară după rezultatele din etapa precedentă. Turcilor le mai trebuie trei puncte (adică o victorie) pentru a ieşi din grupă, dar mă tem că nu le vor obţine. Cu şanse egale de calificare sunt AC Milan şi Deportivo La Coruna, în vreme ce Paris SG va privi "optimile" la televizor.

Grupa C o are lideră autoritară pe campioana Germaniei, pentru locul secund urmând a se bate Arsenal, Lyon şi Spartak Moscova, ultima având cele mai reduse şanse.

În fine, cum spuneam, în **grupa D**, Anderlecht şi Lazio s-au izolat iremediabil pe ultimele locuri.

Dar, iată situaţia la zi:

Grupa A

1. Manchester U.	4	2	2	0	6-2	8
2. Valencia	4	1	3	0	3-1	6
3. Sturm Graz	4	2	0	2	4-5	6
4. Panathinaikos	4	0	1	3	2-7	1

Etapele viitoare (7.III): Panathinaikos - Manchester, Sturm Graz - Valencia (13.III) Manchester - Sturm, Valencia - Panathinaikos.

Grupa B

1. Galatasaray	4	2	1	1	4-4	7
2. AC Milan	4	1	3	0	5-4	6
3. Deportivo	4	2	0	2	5-3	6
4. Paris SG	4	0	2	2	3-6	2

Etapele viitoare (7.III): Deportivo - Paris SG, Galatasaray - AC Milan (13.III) AC Milan - Deportivo, Paris SG - Galatasaray

Grupa C

1. Bayern	4	3	1	0	7-2	10
2. Arsenal	4	1	2	1	5-7	5
3. Ol. Lyon	4	1	1	2	4-3	4
4. Spartak	4	1	0	3	4-8	3

Etapele viitoare (6.III): Lyon - Bayern, Arsenal - Spartak; (14.III) Bayern - Arsenal, Spartak - Lyon

Grupa D

1. Real Madrid	4	3	1	0	11-5	10
2. Leeds United	4	3	0	1	7-4	9
3. Anderlecht	4	1	0	3	4-10	3
4. Lazio Roma	4	0	1	3	4-7	1

Etapele viitoare (6.III): Real - Leeds, Lazio - Anderlecht; (14.III) Anderlecht - Real, Leeds - Lazio

Cu siguranţă, pe toate cele opt echipe calificate pentru "optimi" nu le vom cunoaşte decât după ultima etapă.

Cupa UEFA

Şi cea de-a doua mare competiţie europeană intercluburi a ajuns în faza "optimilor", dar n-au lipsit surprizele. Astfel, au fost eliminate echipe cu pretenţii precum AC Parma, AS Roma şi, mai ales, Internazionale, astfel că - fapt fără precedent în ultimii ani - Italia nu mai are nici o formaţie în competiţie.

Iată programul întâlnirilor:

Barcelona - Celta Vigo
Kaiserslautern - PSV Eindhoven
Alaves - Rayo Valecano
FC Porto - Liverpool

De remarcat prezenţa a patru echipe spaniole.

Cele două manşe vor avea loc la 8, respectiv 15 martie.

(n.i.d.)

Pentru albumul dumneavoastră

Iaşin şi Carrizo - doi portari de vis

Într-o anchetă printre oamenii de fotbal, organizată la sfârşitul anilor '90, Lev Iaşin a fost desemnat cel mai bun portar al tuturor timpurilor, iar pe locul secund a fost plasat Amedeo Carrizo. Cei doi s-au întâlnit cu ocazia unui meci care a avut loc în 1969, în Peru, între Dinamo Moscova şi River Plate Buenos Aires.

Iaşin se născuse la 22 octombrie 1929, la Moscova şi n-a plecat din oraşul natal, jucând, mai întâi, la ŢSKA (1946 - 49), iar apoi la Dinamo (1949 - 1971!). Deşi avea 1,84 m şi 83 kg, impresiona prin agilitate şi promptitudine în intervenţii (A fost supranumit "pantera neagră"). Campion de 6 ori al URSS, campion al Europei cu reprezentativa, de 4 ori desemnat cel mai bun fotbalist al ţării, a primit "Balonul de aur" (1963), participant la 3 turnee finale ale CM (1958, 1962, 1966), de 78 de ori component al reprezentativei sovietice.

Carrizo s-a născut la Rufino, în Argentina, în 1928 şi a jucat la River Plate (1952-69), în total 528 de partide. La 40 de ani, timp de 770 de minute - adică 5 meciuri şi 50 de minute - n-a primit gol, ţinându-l ca rezervă pe Hugo Gatti, mult mai tânăr, viitorul portar al naţionalei ţării sale. Talent înnăscut, cu un fizic perfect, nu s-a realizat la nivelul lui Iaşin datorită temperamentului vulcanic şi pus pe şotii (gen Răducanu al nostru) alternând intervenţiile uimitoare cu gafe monumentale şi cu momente... vesele. (Se povesteşte că, în 1961, la Madrid, Realul celebru n-a putut să-l învingă pe Carrizo. Mai mult, la un moment dat, a prins cu o singură mână mingea şutată de Puskas, care era renumit pentru forţa şutului). Se pare că el a fost primul portar care a adoptat poziţia foarte avansată, ieşind, de multe ori, în afara careului de 16 metri pentru a interveni cu piciorul la un atacant advers. **(n.i.d.)**

Potrivit publicaţiei britanice "Daily Star"

Reşedinţa lui Beckham e bântuită de o stafie

Conform unei ştiri apărute în publicaţia britanică "Daily Star", casa din Soubridge în care locuiesc David Beckham şi Victoria Adams este bântuită de o fantomă. David şi Victoria s-au plâns prietenilor că se trezesc noapte de noapte din cauza zgomotelor ciudate pe care le aud în locuinţă. Construită în secolul XVII, casa respectivă, în fapt un adevărat palat cu nu mai puţin de şapte dormitoare, a aparţinut, în urmă cu trei secole, lordului Josley Jones. Cunoscut pentru înclinaţiile sale homosexuale, Jones a intrat în conflict cu biserica. Pe patul de moarte, lordul Josley a cerut să fie îngropat alături de cel mai bun arcaş al său, prietenia celor doi stârnind, la vremea respectivă, numeroase bârfe. Anul trecut, la insistenţele Victoriei, mijlocaşul lui Manchester United a renovat din temelii palatul, cheltuind pentru aceasta mai bine de zece milioane de dolari. "Mai mult ca sigur, zgomotul produs de echipa de muncitori care a lucrat la renovarea casei a trezit duhul lui Josley, şi acum acesta bântuie prin palat. Însă, sunt convinsă, el nu este periculos", a declarat cotidianului britanic Merylin Kenwood, preşedintele Asociaţiei Britanice de Studiere a Fantomelor. Fosta membră a grupului Spice Girls a spus că se teme ca nu cumva fantoma să-i facă rău lui Brooklyn, fiul de doar trei ani al celebrului cuplu britanic.

Moment istoric

FIFA, UEFA şi Uniunea Europeană par să fi realizat compromisul vizând reformarea sistemului de transferuri

Au trecut multe luni de când comisarii Uniunii Europene, pe de o parte, şefii FIFA şi UEFA, de cealaltă, tot dezbat reformarea sistemului internaţional de transferuri. Au fost vehiculate fel de fel de variante, principiul liberei mişcări a jucătorilor, propovăduit de UE, izbindu-se de opoziţia marilor cluburi europene, conştiente că, cedând, vor scăpa situaţia de sub control.

În cele din urmă, marţi, comisarii UE, secretarul general al FIFA, Michel Zen-Ruffinen, şi directorul executiv al UEFA, Gerhard Aigner, au ajuns la un acord care, dacă nimic "miraculos" nu va interveni între timp, va fi parafat şi oficializat în curând. Atunci, comisarii Viviane Reding, Mario Monti şi Anna Diamantopolou, respectiv, preşedintele FIFA, Joseph S. Blatter, şi cel al UEFA, Lennart Johansson, ar trebui să anunţe oficial intrarea într-o nouă eră, detaliile care trebuie puse la punct ţinând de amănunt, nu de principiu.

Giovanni Becali: "Aştept oficializarea, dar, lecturând proiectul, observ că e un pas înainte".

Principalele prevederi

1. Jucătorii cu vârste până în 28 de ani vor putea încheia contracte de maximum cinci ani, fără drept de reziliere unilaterală şi cu două perioade de transferuri pe an.

2. Fotbaliştii mai vârstnici vor putea să semneze contracte de maximum doi ani, fără drept de reziliere unilaterală.

3. În cazul în care un jucător va rezilia contractul unilateral, el va fi suspendat pe şase luni.

4. Dacă se va dovedi că rezilierea a survenit ca urmare a unei oferte venite din partea altui club, acesta din urmă va fi pasibil de sancţiuni, pronunţate de un tribunal special înfiinţat. Pedeapsa va putea să ajungă până la excluderea temporară din toate competiţiile.

5. Pentru achiziţionarea de jucători aflaţi sub contract vor fi plătite, în continuare, sume de transfer.

6. Sunt prevăzute compensaţii pentru tinerii jucători, de până în 23 de ani, transferaţi la alte cluburi.

Mihaela Melinte şi antrenorul Teodor Agache sunt hotărâţi să nu se dea bătuţi

"Conspiraţie IAAF"

Atleta vorbeşte, în premieră, despre complotul căruia i-a căzut victimă şi consideră că acuzele lui Ion Ţiriac la adresa Iolandei Balaş sunt clar legate de alegerile COR

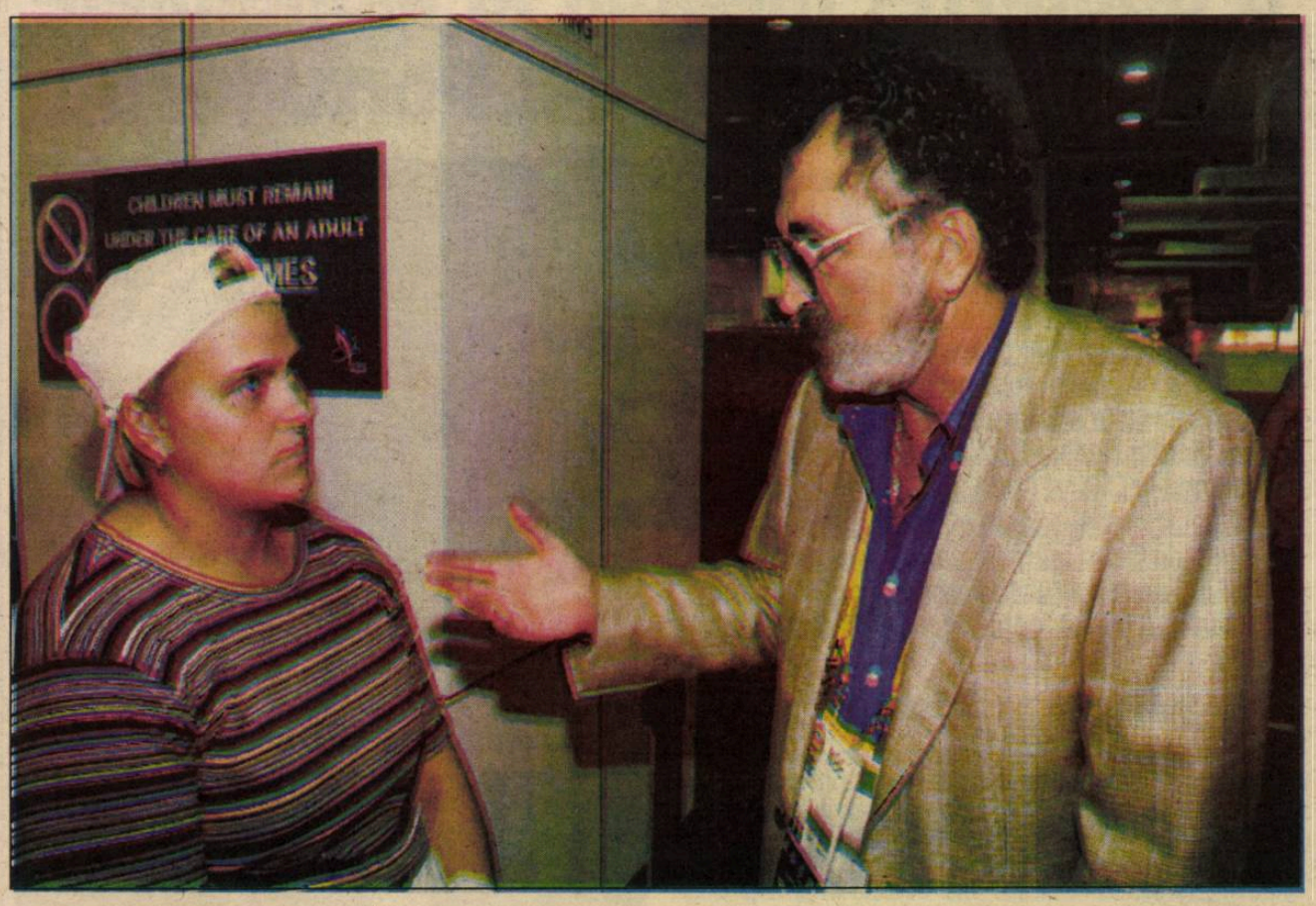

S-au împlinit cinci luni de când, sub ochii celor 100.000 de spectatori prezenţi în tribunele olimpice de la Sydney, Mihaela Melinte a fost scoasă de pe stadion şi eliminată din concursul olimpic. Umilinţa şi suferinţa pe care atleta le-a îndurat atunci au lăsat urme adânci celei pe care specialiştii o considerau cea mai sigură medalie de aur din delegaţia României. Prezentă în tribună la Campionatele Naţionale de altetism, alături de antrenorul său, Teodor Agache, Mihaela a acceptat în premieră să vorbească despre culisele scandalului de la Sydney, dar şi despre recentul schimb de replici dintre Ion Ţiriac şi Iolanda Balaş pe tema suspendării sale.

- Ce mai faci, Mihaela, ce noutăţi mai ai despre situaţia ta?

- Aceeaşi întrebare i-am pus-o şi eu acum câteva minute doamnei Iolanda Balaş şi mi-a spus să mai aştept puţin. Practic, sunt, cum se spune, între două luntre, nici suspendată, dar nici cu drept de concurs din partea IAAF.

- De ce doar din partea IAAF? Pe plan local ai putea concura?

- Sigur, cel puţin conform poziţiei federaţiei noastre, care a precizat că nu mă suspendă şi că mă consideră nevinovată. De altfel, fără susţinerea FRA, ar fi fost mult mai greu şi le mulţumesc că sunt de partea mea.

"O decizie finală va fi luată pe 7 martie"

- Deci, practic, ai putea arunca .şi săptămâna viitoare, la Campionatele Naţionale?

- Teoretic da, dar practic nu. Aici este problema, cei din FRA mi-au sugerat mai degrabă să nu concurez şi să mai aştept. Poate ca să nu-i supărăm cumva pe cei de afară...

- Şi până când o să stai aşa?

- Am înţeles că o decizie finală în cazul meu va fi luată pe 7 martie, la Consiliul IAAF de la Lisabona, care se va reuni înaintea Campionatelor Mondiale.

- Ce aştepţi de la această reuniune?

- Să mă reabiliteze, fireşte, fiindcă sunt complet nevinovată. Împreună cu FRA am trimis la IAAF un memoriu şi un dosar care are aproape 50 de pagini. Din păcate a fost trimis cam târziu, abia în ianuarie, dar a fost trimis. Din câte ştiu eu, Comisia Medicală a analizat deja cazul şi a trimis o recomandare către Comitetul Executiv al IAAF, dar nimeni nu mi-a spus cum suna aceasta. Nu-mi rămâne decât să aştept.

- Ce faci în acest timp?

- Mă pregătesc în ritm normal. Până acum câteva zile am fost la Slănic, antrenându-mă în salină, iar acum sunt în cantonament la Snagov.

- Ce părere ai despre recentul schimb de replici acuzatoare dintre Iolanda Balaş şi Ion Ţiriac?

- Eu zic că domnul Ţiriac acuză degeaba, deoarece chiar dacă ar fi fost informat la Sydney, nu ar fi putut face nimic. Poate o singură persoană m-ar mai fi putut salva, şi aceea se numeşte Iolanda Balaş, care din păcate nu a fost acolo.

- În ce relaţii ai rămas cu fostul preşedinte al COR?

- Normale. După Sydney, am mai vorbit o dată, când mi-a promis tot sprijinul său şi să apelăm la el dacă este nevoie. La Sydney m-a sprijinit total, inclusiv cu avocaţi, însă degeaba. Eu nici în clipa de faţă nu am o decizie scrisă a Tribunalului de Arbitraj Sportiv care a funcţionat ad-hoc la Sydney, antrenorul Agache putând să confirme.

"Nemţii pierdeau locuri în Comitetul Executiv al CIO"

- Dar despre acuzaţia lansată de Iolanda Balaş, că Ion Ţiriac profită de acest scandal pentru a-i compromite şansele de a câştiga şefia COR, ce zici?

- Cred că ăsta este substratul, fiindcă toată lumea ştie că Ion Ţiriac îl sprijină pentru acel post pe Cornel Mărculescu. E un om inteligent şi uite că încet-încet a fost respins şi celălălt candidat, Ionel Drâmbă.

- Mihaela, ce crezi că a cauzat, în realitate, eliminarea ta de la Sydney?

- Cu siguranţă că a fost o înscenare, un complot, totul fiind coordonat de IAAF. Poate a fost mâna ruşilor, poate că a fost comandat de nemţi. Recent, antrenorul meu a auzit că nemţii puteau pierde din cele două-trei locuri pe care le deţin în Comitetul Executiv al CIO dacă noi intram în primii zece şi au acţionat ca atare. Nu cred însă că vreodată se va dovedi clar cine a fost implicat în această murdărie. Cert este că am văzut cum oficialii IAAF comandau celor de la CIO la Sydney de parcă Olimpiada era făcută de ei. Ca să nu mai zic că pe mine m-au scos de pe stadion la ora 11, iar faxul trimis de IAAF la Sydney, în care se comunica situaţia mea, a sosit la 13,29.

- Ce faci Mihaela, în cazul în care în martie, de la Lisabona nu vine o veste bună?

- Vom lupta până la capăt, nemaiavând nimic de pierdut. Murim cu ei de gât. Chiar şi pentru 24 de ore dacă voi fi suspendată, îi voi da în judecată pe toţi cei implicaţi, laboratorul doping, IAAF şi CIO.

- Ştii ce efort financiar înseamnă asta?

- Sunt dispusă la orice. Sunt firme de avocatură care preiau cazuri şi îşi opresc un comision din câştig.

- Vei cere daune mari?

- Da, peste un milion de dolari. Putea să-mi cedeze inima când a fost şocul de pe stadion. Viaţa mea valorează mai mult de un milion de dolari.

Ion Ţiriac: "Federaţia Română de Atletism trebuie să-şi asume responsabilitatea în cazul Mihaelei"

Mărăşescu vs Federaţia Internaţională

Referitor la situaţia Mihaelei Melinte, secretarul de stat Nicolae Mărăşescu, la vremea respectivă secretar general al FRA, a declarat că Melinte nu poate concura nici măcar în România, deşi FRA nu a suspendat-o. "Mihaela este restricţionată de către IAAF, la absolut toate concursurile, aflându-se în stare de suspendare până la soluţionarea cazului". Mărăşescu a mai precizat că un caz similar a fost cel al Monicăi Dinescu, care nu a concurat până când IAAF nu i-a dat verdictul final, având de asemenea susţinerea permanentă a FRA. "Sper ca IAAF să schimbe în curând această procedură, fiindcă nu mai este normal să sancţionezi o atletă până nu epuizezi toate căile de apel de a-şi demonstra nevinovăţia. IAAF a făcut o excepţie în 1996, cu italianca Bevilaqua, lăsând-o să concureze la Atlanta, dar să nu uităm că atunci şeful IAAF era italianul Nebiolo..." a încheiat Mărăşescu.

BIBLIOTECA "ASTRA" SIBIU

- SIBIU -

Gabi Szabo şi Violeta Beclea - medalii de argint la C.M.

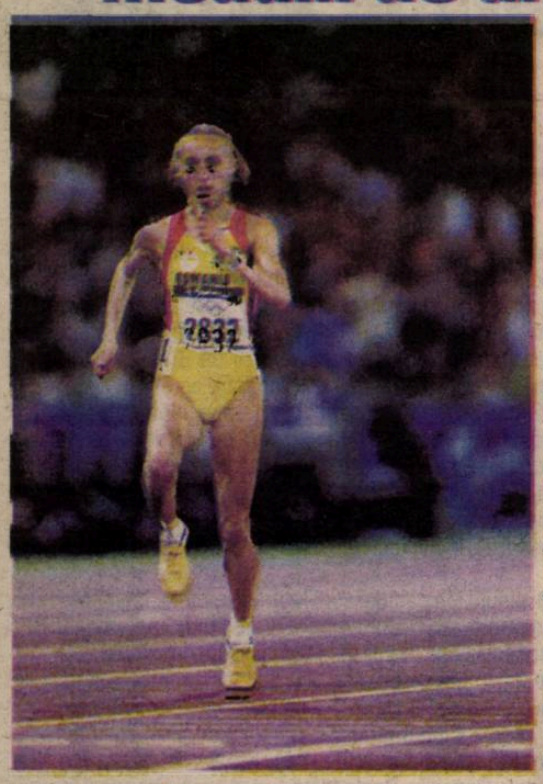

Atleta română Gabriela Szabo a cîştigat, sîmbătă, medalia de argint în proba de 3.000 m din cadrul Campionatelor Mondiale de sală, care se desfăşoară, în perioada 9-11 martie, la Lisabona, ea fiind cronometrată cu timpul de 8 minute, 39 de secunde şi 65 de sutimi.

Medalia de aur în această probă a revenit sportivei ruse Olga Iegorova, cu timpul de 8 minute, 37 de secunde şi 48 de sutimi, performanţă care reprezintă un nou record naţional al Rusiei. Pe locul trei s-a clasat Ielena Zadorojnaia (Rusia), cu timpul de 8 minute, 40 de secunde şi 15 sutimi.

Atleta română Violeta Beclea-Szekely a obţinut, duminică, medalia de argint în proba de 1500 m din cadrul Campionatelor Mondiale de atletism în sală de la Lisabona, fiind cronometrată cu timpul de 4 minute, 11 secunde şi 17 sutimi.

Titlul mondial în proba de 1500 metri a fost cîştigat de atleta marocană Hasna Benhassi, cu timpul de 4 minute, 10 secunde şi 83 de sutimi. Pe locul al treilea s-a clasat sportiva rusă Natalia Gorelova (4 minute, 11 secunde şi 74 de sutimi).

Beclea va fi premiată cu suma de 20.000 de dolari.

Dorinel Munteanu la cota 5

Jucătorul român al echipei VfL Wolfsburg, Dorinel Munteanu, a marcat în minutul 78 al cincilea gol al formaţiei sale în partida cîştigată de aceasta, sîmbătă, pe teren propriu, cu scorul de 6-1, în faţa formaţiei SpVgg Unterhaching, în cadrul etapei a XXV-a a campionatului Germaniei.

Munteanu a intrat pe teren în minutul 73, în locul lui Muller.

Box/ Cupa României

"Bronz" dublu pentru sibieni

Gheorghe Greuruş la categoria 71 kg şi Octavian Ostafi, la 75 kg, au cucerit, la finele săptămânii trecute, medaliile de bronz la categoriile lor de vârstă, în cadrul întrecerilor Cupei României, desfăşurate la Baia Mare. Ambii boxeri sibieni au fost învinşi prin rănire, Greuruş de Constantin Timofte de la SC Muscel Cîmpulung Muscel, iar Ostafi de Adrian Stanca de la lotul naţional. Amănunte despre evoluţiile boxerilor sibieni participanţi la Cupa României veţi putea citi în ziarul Tribuna de miercuri.

Tribuna sporturilor

Anul XI, nr. 538, 12 martie - 18 martie 2001 — 8 pagini 1500 lei

A început nebunia!

BASCHET

Sub semnul paradoxului

Politehnica Iaşi - CSU Sibiu
94-102 (46-51)
<<21-22; 25-29; 23-30; 25-21>>

● De ce sub semnul paradoxului? Pentru că, aşa după cum ne-a relatat antrenorul emerit Mircea Vulc: "a fost un meci absolut ciudat. N-am jucat foarte bine în atac, dar am înscris peste 100 de puncte. Am jucat mai bine, decât în alte meciuri, în apărare, dar am primit 94 de puncte. Una din explicaţii constă în starea panourilor şi a inelelor, care în sala sporturilor din Focşani sunt foarte permisive, ceea ce explică realizarea de către ieşeni a 12 aruncări de 3 puncte, ceea ce nu s-a întâmplat nici pe vremea când aveau o echipă foarte bună, cu patru jucători străini în formaţie" ● Din nou, o excelentă evoluţie a conducătorului de joc şi căpitan al echipei Cornel Alecu, care de această dată a excelat şi la capitolul realizare ● În sfertul al treilea Cornel Alecu a înscris 12 din cele 20 de puncte realizate pe parcursul partidei ● Foarte buni la finalizare s-au mai dovedit Tordai, Grandholm şi Bubanja ● Oaspeţii au condus covârşitoarea majoritate a timpului de joc, având, la un moment dat, şi un avantaj de 19 puncte. Foarte bun procentajul la 3 puncte (40%), bun la 2 puncte (51%) şi foarte bun la libere (86%). Ultima partidă a campionatului regular va avea loc miercuri 14 martie, de la ora 17, la Palatul Sporturilor "Transilvania" din Sibiu, când elevii antrenorului Mircea Vulc vor primi vizita echipei "Cimentul" din Fieni.

cont. în pag. 3

Octavian RUSU

La închiderea ediţiei

Fotbal/ Italia

AC Parma - AS Bari 4 - 0

Weekend-ul trecut s-a reluat campionatul Diviziei A-Ursus, cu prima etapă a returului ediţiei 2000/ 2001. Totul despre meciurile etapei a XVI-a, clasamentul iarăşi proaspăt şi programul următoarelor etape, în pagina 6!

...ri din şah

Campionatul Municipal - rezultate finale

Sâmbătă, 10 martie, la Cercul Militar Sibiu s-a încheiat competiţia menţionată, cea mai importantă la nivelul municipiului Sibiu din anul 2001. Cu o participare de 47 de sportivi, de la neclasificaţi până la candidaţi de maeştri, competitorii s-au întrecut pe distanţa a 9 runde desfăşurate în sistem elveţian. În premieră, în municipiul Sibiu, titlul de campioană a fost adjudecat de Corina Gheorghe cu 7,5 puncte din 9 posibile. În clasamentul general urmează în ordine Banea Traian, cu 7 puncte, Lăcău Lucian Rodean, cu 6,5 puncte, Albescu Nicolae, cu 6,5 puncte, Mărtinuş Marian, cu 6 puncte, Susan Gabriel, cu 6 puncte, Hândorean Paula, cu 6 puncte, Boţocan Laurenţiu, cu 6 puncte şi Niculescu Andrei, cu 6 puncte. În clasamentul juniorilor alcătuit separat, pe primele locuri s-au clasat Corina Gheorghe, Lucian Lăcău-Rodean, Paula Hândorean, Andrei Niculescu. Doi participanţi au obţinut şi norma de categoria I-a, Andrei Niculescu şi Tiberiu Câmpean. Primii 3 clasaţi la "general" au fost recompensaţi cu modeste sume de bani şi cupe. La juniori, primii trei clasaţi au primit şi ei premii în bani şi s-au înmânat 7 cupe. Dacă rezultatul Corinei era previzibil chiar şi în condiţiile unui concurs mixt, seniori+juniori având în vedere în vedere certa valoare şahistă a proaspetei campioane, un acelaşi lucru se poate spune despre seniorii municipiului, unii dintre ei ridiculizaţi de juniori. O premieră şi pentru vicecampion în această postură, Traian Banea, care a devansat seniori mult mai bine cotaţi. Menţionez că juniorii amintiţi aparţin CSS Sibiu. Tot ca o premieră de data aceasta negativă, lipsa sponsorilor, taxa de participare şi ea modestă, fiind sursa de acordare a premiilor, iar cupele au fost oferite de DJTS Sibiu şi Vitrumex Avrig. Concursul s-a desfăşurat în deplină sportivitate şi a fost arbitrat cu competenţă de Mihai Gheorghiu, tradiţionalul arbitru sibian.

Prof. Gheorghe RĂŞINĂREANU

Handbal/ Divizia A (masculin)

Prima victorie din retur

ASA Sibiu - Phoenix Baia Mare 27 - 25 (17 - 13)

În prima etapă a returului, în sala de sport a Academiei Forţelor de uscat, sibienii de la ASA au întâlnit una dintre cele mai puternice formaţii ce activează în campionatul Phoenix Baia Mare.

Băimărenii au venit hotărâţi să câştige acest meci, dovadă fiind şi faptul că, în minutul 5, aveau un avantaj de 3 goluri. Din acest moment "militarii" se mobilizează, cu o apărare agresivă, unde a ieşit în evidenţă Andraş (care a fost şi golgeterul echipei), Pastramă şi Stoian, cu câteva mingi de contraatac date de Mureşan, reuşesc să preia conducerea pe care nu o mai cedează până la sfârşitul reprizei.

În repriza secundă, în minutul 45, echipa sibiană conducea cu o diferenţă de 6 goluri. Din acest moment, echipa oaspete îşi revine din corzi, astfel că, în minutul 52, scorul devine 22 - 21 pentru echipa sibiană.

Ultimele 8 minute ale partidei sunt foarte disputate, băimărenii simt că se poate şi forţează desprinderea. Avrigeanu, Băncioiu, Iacob şi Şchiopu reuşesc să se mobilizeze şi duc scorul la 27 - 25.

"A fost un joc foarte disputat şi plin de faze spectaculoase. Sunt foarte mulţumit de rezultat şi de prestaţia elevilor mei", ne-a declarat antrenorul Teodor Ciuhureanu. Au marcat pentru sibieni: Angraş (9 p), Pastramă şi Avrigeanu (câte 4 p), Stoian, Mureşan (câte 3), Iacob, Şchiopu, Băncioiu, Beşta (câte 1 p). Au mai evoluat şi Medrea şi Buta. A arbitrat bine brigada Oprean şi Stoica, din Alba Iulia.

Marius IONESCU

Handbal/ Divizia A (feminin)

Victorie fără probleme

Viitorul Mediaş - Oltchim II Rm. Vîlcea 31-27 (19-15)

Divizionara A Viitorul Mediaş a disputat, sâmbătă, la Sighişoara, prima partidă din cadrul returului campionatului în compania puternicei formaţii Oltchim II Rm. Vîlcea. Cu toate că partida trebuia să de dispute la Mediaş, din cauza lipsei unei săli corespunzătoare ea s-a desfăşurat în Sala Sporturilor din Sighişoara.

Partida a început într-o uşoară notă de dominare din partea echipei medieşene care, profitând de o mică bâlbă a vâlcencelor, a căpătat un mic avans. Până la finele primei reprize, cele două echipe au mers cap la cap, elevele antrenorului Mihai Moldovan reuşind să se menţină o diferenţă de 4 puncte. După pauză, scenariul se repetă, echipa medieşană terminând partida la patru puncte avans.

"Sunt mulţumit de acest rezultat care ne dă o oarecare încredere pentru viitoarele întâlniri. Pentru acest sezon avem ca obiectiv obţinerea a cel puţin 7 victorii. Cu acestea am putea avea şanse de a accede pe unul din primele trei locuri în ierarhia finală", ne-a declarat antrenorul Mihai Moldovan. De la echipa Viitorul Mediaş s-au remarcat Claudia Roşca (autoare a 9 goluri), Ioana Surdu şi Ramona Hadaţ (câte 5 reuşite), Adriana Şipoş, Mihaela Haţegan (câte 3) şi portăriţa Ştefania Mezaroş. Etapa următoare, echipa medieşană va sta, urmând ca peste două săptămâni să dispute, tot la Sighişoara, o partidă în compania H.C. Raal Bistriţa.

Marius Ionescu

Natație/ Amical

Sibienilor le-au reuşit aproape tot

În acest week-end s-a desfăşurat, la Alba Iulia, un interesant concurs amical între oraşele Tg. Mureş, Sibiu şi Alba Iulia. Din Sibiu a participat o delegaţie numeroasă formată din înotători de la CSŞ Sibiu conduşi de profesorii Anca Miclăuş şi Florin Mureşan.

"A fost un concurs interesant în care ne-am făcut o imagine asupra elevilor noştri. Oraşul nostru a reuşit să câştige 70 % din probele din concurs la aproape fiecare categorie de concurs", ne-a declarat profesoara Anca Miclăuş.

M. IONESCU

Alin Larion - de pe pista stadionului la catedră şi la masa de scris

Dacă înainte studenţii Facultăţii de Educaţie Fizică şi Sport ai Universităţii "Ovidius" - Constanţa se mai plângeau că nu au la dispoziţie un curs care să abordeze problemele de metodă ale atletismului, Cecilia Gevat şi Alin Larion au avut grijă să îndepărteze acest neajuns prin manualul redactat şi care se vrea a fi o cale de formare a viitorilor profesori de educaţie fizică. Cei doi autori îmbină informaţii preluate din diferite lucrări de specialitate cu experienţa didactică, dar şi cu cea dobândită în incinta stadionului. Nu uită să amintească, în preambulul lucrării, nici situaţia deloc roză de care se "bucură" educaţia fizică.

Pe lângă activitatea pe care o desfăşoară la Facultatea de Educaţie Fizică şi Sport de la Universitatea "Ovidius"-Constanţa, dar şi la DJTS-Constanţa, Alin Larion - care a renunţat la "slujba" de atlet de performanţă - a mai avut vreme să se pregătească şi pentru Campionatele Naţionale rezervate seniorilor, unde, în proba de 200 metri plat a cucerit primul său titlu de campion naţional de sală la individual. Rezultatul de 22.44, înregistrat în proba mai sus amintită constituie şi actualul său record personal.

Mai mult ca sigur că după încheierea Naţionalelor s-ar fi întors la Constanţa, cei de acolo considerând că luna petrecută în Bucureşti a fost suficientă. Însă un "binevoitor" a avut grijă să-l trimită câteva zile la Sibiu - prilej de bucurie pentru familie - nu însă şi pentru bugetul lui Alin. Printre drumurile făcute în oraşul natal s-a numărat şi cel care ducea la Poliţie (a fost nevoit să-şi facă alt buletin, deoarece cel pe care-l avea a fost sustras - alături de alte hârtii - din camera de hotel bucureşteană).

Respectiva cameră îşi merită numele de "dubioasă" întrucât la numai câteva zile după mutarea lui Alin Larion, noii locatari au avut parte de acelaşi "tratament".

Ramona POPA

Handbal/ Divizia A (feminin)

Gânduri mari la CSM Sibiu

Sâmbătă, divizionara A CSM Sibiu trebuia să dispute prima etapă din retur. Datorită retragerii din campionat a echipei BTT Tg. Jiu, sibiencele au disputat o partidă test în compania unei selecţionate de juniori I şi II de la CSŞ Sibiu. După un meci interesant din toate punctele de vedere, cei doi antrenori s-au declarat mulţumiţi de prestaţia elevelor lor.

În această pauză competiţională s-au produs mai multe schimbări în cadrul echipei. După venirea unui important sponsor a fost adus şi un nou antrenor în persoana lui Marcel Şerban, actualul antrenor al lotului naţional de juniori. Mai mult, au fost aduse în echipă şi trei jucătoare: Raluca Vasile - portar (Rulmentul Braşov) şi interi Dana Plotună (CSŞ Făgăraş) şi Ana Cotârlă (CSŞ Dinamo Braşov).

Din vară, atunci când se va încerca şi forţarea promovării în liga naţională, se preconizează şi aducerea jucătoarei Codruţa Zavragiu, de la Remin Deva.

Miercuri, 14 martie, CSM Sibiu va disputa "acasă" partida cu HC Raal Bistriţa, contând pentru etapa a II-a din retur, urmând ca sâmbătă să se deplaseze la Odorheiu Secuiesc pentru a întâlni echipa din localitate.

Marius IONESCU

Volei (f)/ Divizia A

Amicii... neprietenoşi

Universitatea Amicii - CSŞ Astral Sibiu 3-0 (25-14; 25-14; 25-17)

Elevele antrenorului Marius Gheorghiţă au înregistrat o nouă înfrângere, sâmbătă, în cadrul etapei a XIX-a a Diviziei A feminine de volei. Lidera clasamentului, Universitatea Amicii Bacău, a închis repede conturile pe propriul teren în faţa unei formaţii sibiene care este prinsă în mijlocul luptei pentru evitarea retrogradării.

Fără Elena Negulescu, accidentată, sibiencele au fost o pradă uşoară pentru băcăuance, care au închis tabela în mai puţin de o oră, câştigând după trei seturi, la 14 primele două şi la 17 ultimul:

Peluza a III-a

Ringul de muls

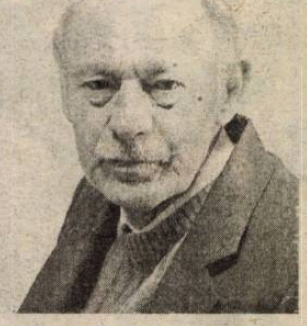

Orice vacă în deplinătatea facultăţilor mintale este bună de muls. Acest adevăr a fost speculat de un peluzist, care a lansat imediat şi proverbul aferent: "Vaci să fie, că mulgători se găsesc". Când un cunoscut comentator sportiv atrăgea atenţia că o federaţie nu trebuie să devină o vacă de muls, peluzistul nostru a ţinut să nuanţeze problema, dovedind că avem de-a face cu două situaţii diferite, fiecare cu profilul ei. Sunt cazuri când federaţia este mulsă de oameni din interior, din conducere, mai ales, cum ar fi cazul Federaţiei de Fotbal, dar sunt şi cazuri când federaţiile pot fi mulse de oameni din afară, cum ar fi Federaţia de Box. Neglijând Legea secretului naţional, despre care se zice că se va aplica retroactiv, cu începere din ziua când aceasta a încolţit în mintea parlamentarului, neglijând, mai ales, capitolul "Secretul Federaţiilor", peluzistul de care vorbeam a dat două exemple, dintre care primul nu va putea fi dovedit niciodată. Este exemplul cu secretarul Adalbert Kassai, presupus autor al unei "mulsori" de 300.000 de litri de lăptic verzui în şistarul personal şi cazul lui Gheorghe Simion, de profesie "tată", care mulge pe faţă, în văzul şi în ştiinţa lumii, tot ce picură din ringul Federaţiei de Box, pentru bunul motiv că Dumnezeu i-a dat doi copii talentaţi şi harul de a şti să tragă o linie de separaţie între lotul naţional şi lotul familial.

Cum despre lotul funcţionăresc de la Federaţia Română de Fotbal, despre "căpitanul" Mircea Sandu, despre Kassai, despre trezorierul Albu şi despre atâţia alţii s-a tot vorbit fără să se dovedească altceva decât că FRF este o carapace prearezistentă pentru mijloacele de care dispune presa, să spunem doar câteva cuvinte despre originala situaţie în care se găseşte boxul românesc!

Este inadmisibil să nu poţi să foloseşti potenţialul pe care îl ai, din cauza unui personaj dăunător, chiar dacă acesta este tatăl lui Dorel şi al lui Marian. Este inadmisibil ca o Federaţie să se lase şantajată şi să negocieze lotul naţional. Este inadmisibil să închiriezi două piese de bază pentru lot, de la un tătic posesiv, care măreşte chiria de câte ori are chef, condiţionând medaliile care nu sunt doar personale, ci şi naţionale.

Primul pas apăsat spre reglementarea acestei neverosimile situaţii, l-a făcut, în sfârşit, conducerea clubului Dinamo, care i-a ameninţat pe fraţii Simion cu smulgerea epoleţilor, ei fiind "sub arme", spre deosebire de tatăl lor, care luptă sub drapel personal. Aşteptăm o reacţie pe măsură şi din partea Federaţiei de Box.

Mihai BRATU

Tribuna sporturilor

Fondat în 1990
Str. G. Coşbuc, nr. 38, 2400
Tel. 21.12.81; 43.31.93
Tel./Fax. 21.41.41

Editat de Casa de Presă şi Editură Tribuna
Tiparul executat la SC Tipotrib SRL

Consiliul de Administraţie
Emil David - director general
Mircea Bitu - director editorial
Vasile Tâlvan - director economic
Colectivul redacţional
Ovidiu Boica - şef departament
N.I. Dobra, Octavian Rusu, Mihai Bratu - seniori editori
Marius Ionescu, Mădălina Mănescu - reporteri
Ramona Popa, Victor Cociu, Gheorghe Răşinaru, Avram Besoiu - colaboratori
Fred Nuss, Ioan Giliga, Vasile Cârdei - foto

Box/Echipa naţională

Fraţii Simion excluşi din lot

Cei 13 membri ai Biroului Federal al Federaţiei Române de Box (FRB) au hotărît, sîmbătă, în unanimitate, excluderea pugiliştilor Dorel şi Marian Simion din lotul naţional, ei urmînd să nu facă parte din delegaţia României care va participa, în perioada 2-11 iunie, la Campionatele Mondiale de box de la Belfast.

Membrii Biroului Federal al FRB au motivat această decizie prin refuzul fraţilor Marian şi Dorel Simion de a participa la pregătirea lotului naţional antrenat de Francisc Vaştag, Valentin Vrînceanu şi Traian Gorgea, din cauza neparticipării celor doi pugilişti la Cupa României, precum şi din cauza pătării repetate a imaginii boxului românesc, prin declaraţii defăimătoare la adresa unor personalităţi ale acestui sport.

În şedinţa din 3 februarie a Biroului Federal al FRB s-a luat hotărîrea că principalul criteriu de selecţie pentru CM de la Belfast să fie Cupa României, iar sportivii care nu vor participa la această competiţie, organizată, în perioada 6-10 martie, la Baia Mare, nu vor reprezenta România la CM.

Hagi l-a scuipat pe arbitrul Erol Ersoy

Jucătorul român al formaţiei Galtasaray Istanbul, Gheorghe Hagi, l-a scuipat pe arbitrul Erol Ersoy, după ce a primit un cartonaş roşu în timpul partidei disputate, sîmbătă, pe teren propriu, cu echipa Genclerbirligi, în cadrul etapei a XXIV-a a campionatului Turciei, a anunţat, duminică, cotidianul turc "Fotomac".

Meciul respectiv s-a încheiat cu scorul de 2-1 (1-1) în favoarea formaţiei din Istanbul. În minutul 32 al partidei, Hasan a înscris un gol care a fost anulat de arbitrul turc. Această decizie a provocat nemulţumirea lui Hagi, care l-a tras pe Erol Ersoy de tricou. În momentul în care Ersoy i-a arătat lui Hagi cartonaşul roşu, furia jucătorului român a ajuns la apogeu. "Tu eşti de vină", a strigat Hagi la arbitrul turc, după care l-a călcat pe picior şi l-a scuipat. Jucătorul român a fost scos de pe teren cu greu, de către coechipierii săi care au încercat să îl calmeze. Antrenorul secund al echipei Galatasaray, Gavril Balint, a intervenit pentru a pune capăt acestui conflict, dar, din greşeală, a primit şi el un pumn de la Hagi. Jucătorul român a urmărit cea de-a doua repriză a meciului din loja rezervată fotbaliştilor pe stadionul "Ali Sami Yen".

Gheorghe Hagi a declarat, după terminarea meciului, că atitudinea arbitrilor turci în partidele în care evoluează echipa Galatasaray Istanbul nu este una corespunzătoare. "Vor să împiedice echipa Galatasaray să cîştige pentru a cincea oară consecutiv campionatul Turciei", a susţinut Hagi.

Jucătorul român a subliniat că deciziile luate de Erol Ersoy în timpul meciului cu echipa Genclerbirligi nu l-au surprins. "Arbitrul acesta este un hoţ. A venit să ne fure trei puncte. Era limpede că Ersoy va lua astfel de decizii. El a fost cel care a arbitrat partida Galatasaray-Fenerbahce, iar noi îl cunoaştem bine încă de atunci. Arbitrul este vinovat pentru ceea ce s-a întîmplat, de aceea eu sînt liniştit", a declarat Hagi. Jucătorul român a menţionat că Federaţia Turcă de Fotbal este parţial responsabilă pentru ceea ce s-a întîmplat în partida cu formaţia Genclerbirligi. "Responsabilii Federaţiei Turce ar trebui să nu se zbată atît pentru ca Fenerbahce să devină campioană a Turciei. Dacă tot vor acest lucru, atunci le facem cadou campionatul şi gata", a subliniat Hagi.

Antrenorul român Mircea Lucescu a declarat că arbitrul Erol Ersoy i-a iritat pe jucătorii echipei din Istanbul prin deciziile greşite pe care le-a luat. "În fiecare meci pe care l-am pierdut, a existat un gol anulat sau un penalti neacordat. Echipa Galatasaray este împiedicată să obţină victorii", a subliniat Lucescu. Antrenorul român a menţionat că jucătorii echipei pe care o pregăteşte au intrat în teren cu gîndul că oricum vor fi penalizaţi de către arbitru.

Gheorghe Hagi a fost notat de "Fotomac" cu nota 3, în timp ce Popescu a primit nota 6. Cotidianul citat i-a acordat lui Erol Ersoy nota 1.

Arbitrul Ersoy a afirmat că îl va da în judecată pe Hagi pentru acuzaţiile pe care acesta i le-a adresat după terminarea meciului cu Genclerbirligi.

Divizia B, etapa a XVIII-a

Seria I

Rezultate

Politehnica Iaşi - Metalul Plopeni	0-0
Cimentul Fieni - Callatis Mangalia	1-0
Midia Năvodari - Fulgerul Bragadiru	3-0
Poiana Cîmpina - Apemin Borsec	0-0
Diplomatic Focşani - FC Oneşti	0-0
ARO Cîmpulung Muscel - Farul Constanţa	0-2
Metrom ICIM Braşov - Precizia Săcele	2-0
Sportul studenţesc - Tractorul Braşov	2-1
Laminorul Roman - Juventus Bucureşti	2-1

Clasament

1. Sportul studenţesc	18	14	1	3	30-12	43 (+13)
2. Midia Năvodari	18	12	2	4	31-13	38(+11)
3. Farul Constanţa	18	12	2	4	30-15	38(+13)
4. Laminorul Roman	18	11	3	4	32-20	36(+6)
5. Poiana Cîmpina	18	9	3	6	23-19	30(+3)
6. ARO Cîmpulung	18	7	4	7	23-23	25(-1)
7. Diplomatic Focşani	18	6	6	6	17-10	24(-6)
8. Metalul Plopeni	18	6	6	6	17-17	24(-3)
9. Callatis Mangalia	18	6	6	6	18-20	24(-3)
10. FC Oneşti	18	7	3	8	22-29	24(0)
11. Metrom ICIM Braşov	18	6	5	7	20-18	23(-7)
12. Fulgerul Bragadiru	18	5	8	5	16-17	23(-4)
13. Tractorul Braşov	18	6	5	7	19-21	23(-1)
14. Naţional Cimentul Fieni	18	6	3	9	13-22	21(-9)
15. Apemin Borsec	18	5	5	8	18-23	20(-4)
16. Juventus Bucureşti	18	4	4	10	19-27	16(-8)
17. Precizia Săcele	18	3	1	14	12-34	10(-14)
18. Politehnica Iaşi	18	2	3	13	10-30	9(-21)

Etapa viitoare

Etapa a XIX-a (sâmbătă, 17 martie 2001): Callatis Mangalia - Politehnica Iaşi (în tur 1-1); Fulgerul Bragadiru - Cimentul Fieni (1-1); Apemin Borsec - Midia Năvodari (0-2); Farul Constanţa - Poiana Cîmpina (1-1); Precizia Săcele - Diplomatic Focşani (0-4); FC Oneşti - ARO Cîmpulung Muscel (0-4); Tractorul Braşov - Metrom ICIM Braşov (1-4); Juventus Bucureşti - Sportul studenţesc (1-2); Metalul Plopeni - Laminorul Roman (0-3).

Seria a II-a

Rezultate

FC Drobeta Tr. Severin - ASA Tg. Mureş	1-0
Olimpia Satu Mare - Corvinul Hunedoara	3-0
Electro Craiova - Pandurii Tg. Jiu	2-0
Apulum Alba Iulia - FC Baia Mare	0-4
Politehnica Timişoara - Extensiv Craiova	1-1
Jiul Petroşani - UM Timişoara	1-1
FC Bihor - CSM Reşiţa	0-1
UT Arad şi FCM Rm. Vîlcea au stat.	
FC Inter Sibiu şi Cetate Deva s-au retras din campionat.	

Clasament

1. FC Baia Mare	16	12	3	1	29-11	39(+18)
2. CSM Reşiţa	16	10	3	3	21-13	33(+12)
3. UM Timişoara	16	9	3	4	37-17	30(+9)
4. Electro Craiova	16	8	0	8	17-18	24(-6)
5. Olimpia Satu Mare	16	8	0	8	17-17	24(0)
6. Poli Timişoara	16	7	2	7	19-13	23(-1)
7. UT Arad	15	7	2	6	22-18	23(+2)
8. Pandurii Tg. Jiu	16	6	4	6	19-20	22(+1)
9. Extensiv Craiova	16	5	6	5	15-13	21(0)
10. FC Drobeta	16	6	3	7	23-29	21(-9)
11. Corvinul Hunedoara	16	6	1	9	15-18	19(-5)
12. ASA Tg. Mureş	16	5	3	8	16-24	18(-6)
13. FC Bihor Oradea	16	4	5	7	12-15	17(-7)
14. Jiul Petroşani	16	3	6	7	13-22	15(-15)
15. FCM Rm. Vîlcea	15	3	5	7	12-23	14(-10)
16. Apulum Alba Iulia	16	4	2	10	15-31	14(-7)

Etapa viitoare

Etapa a XIX-a (sâmbătă, 17 martie 2001): Corvinul Hunedoara - FC Drobeta Tr. Severin (în tur 1-2); FC Baia Mare - FCM Rm. Vîlcea (1-0); Extensiv Craiova - Electro Craiova (1-2); Pandurii Tg. Jiu - Apulum Alba Iulia (0-3); UM Timişoara - Politehnica Timişoara (2-1); CSM Reşiţa - Jiul Petroşani (1-0); ASA Tg. Mureş - FC Bihor (0-1). Olimpia Satu Mare şi UT Arad stau.

Fotbal în Europa

ITALIA - etapa a XXII-a

Vicenza - Napoli	2-0
Atalanta - Milan AC	1-1
Bologna - Lazio Roma	**2-0 (1-0)**
Au marcat: Nervo '19, Signori '76	
Inter Milan - Verona	**2-0 (1-0)**
Au marcat: Vieri '45 (p), Hakan Sukur '70	
Juventus Torino - Reggina	**1-0 (1-0)**
A marcat: Tudor '31	
Lecce - Udinese	**2-1 (1-1)**
Au marcat: Ingesson '44, Lucarelli '81(p) / Sosa '39	
Perugia - Fiorentina	**2-2 (1-0)**
Au marcat: Di Loreto '23, Liverani '48 / Chiesa '56, Lassissi '66	
AS Roma - Brescia	**3-1 (1-1)**
Au marcat: Assuncao '21, Montella '69 şi '90 / Yllana '30.	

SPANIA - etapa a XXVI-a

Deportivo La Coruna - Numancia	**4-1 (0-0)**
Au marcat: Pandiani '49, '60, Tristan '58, '90 / Jaume '63	
Athletic Bilbao - Villarreal	**1-1 (0-1)**
Au marcat: Urzaiz '81 / Palermo '19	
CF Valencia - Osasuna Pamplona	**1-0 (0-0)**
A marcat: Kily Gonzalez '77	

BELGIA - etapa a XXV-a

Westerlo - Standard Liege	**2-2**
FC Malines - FC Bruges	**1-1**
Anderlecht - Genk	**1-0**
Charleroi - Mouscron	**1-3**
Beveren - Lokeren	**0-2.**

Clasament:

1. Anderlecht	65 puncte	25 jocuri
2. FC Bruges	58	25
3. Standard Liege	45	25
4. La Gantoise	43	24
5. Westerlo	42	25

OLANDA - etapa a XXIV-a

Roda JC Kerkrade - NAC Breda	**1-0 (0-0)**
A marcat: Anastasiou '64	
De Graafschap - Heerenveen	**0-1 (0-0)**
A marcat: Talan '75	
Fortuna Sittard - RBC Roosendaal	**2-1 (0-0)**
Au marcat: Hamming '49, '51 / Brunswijk '89	
FC Twente - NEC Nimegue	**1-1 (1-0)**
Au marcat: De Witte '27 / Wisgerhof '61	
AZ'67 Alkmaar - RKC Waalwijk	**1-3 (0-0)**
Au marcat: Fertout '77 / Hoogendorp '49, Nascimento '59, Lamey '63	

GERMANIA - etapa a XXV-a

Bayer Leverkusen - Werder Bremen	**3-0 (1-0)**
Au marcat: Lucio '12, Neuville '54, Brdaric '62	
Hertha Berlin - Hansa Rostock	**1-0 (0-0)**
A marcat: Dardai '90.	
Bochum - FC Köln	**2-3 (2-1)**
Au marcat: Buckley '23, Schindzielorz '31 / Arweladse '38, Kreuz '61, Pivaljevic '80	
VfL Wolfsburg - Unterhaching	**6-1 (2-1)**
Au marcat: Kuhbauer '11, Schnoor '39, Rische '47, Marici '75, Munteanu '78, Akonnor '87 (p) / Seifert '17	
SC Freiburg - Borussia Dortmund	**2-2 (1-2)**
Au marcat: Sellimi '45 (p), '58 / Dede '19, Reina '43	
Bayern München - Energie Cottbus	**2-0 (2-0)**
Au marcat: Scholl '24, Effenberg '37	
Frankfurt - Schalke 04	**0-0**

PORTUGALIA - etapa a XXIV-a

Pacos Ferreira - Boavista Porto	**0-2 (0-1)**
Au marcat: Martelinho '17, Duda '62	
Belenenses Lisabona - Benfica Lisabona	**1-0 (0-0)**
A marcat: Marcao '52.	

Clasament:

1. Boavista Porto	52 puncte	24 jocuri
2. Sporting Lisabona	45	23
3. FC Porto	44	22
. Benfica Lisabona	44	24
5. Sporting Braga	43	23

Sub semnul paradoxului

urmare din pag.1

Victorie care nu a stat nici o clipă sub semnul incertitudinii, a sibienilor care şi-au confirmat clasa şi valoarea. Întors din SUA în această partidă a jucat şi Jim Grandholm.

Important acest succes pentru echipierii de la CSU Sibiu, deoarece le menţine intacte şansele de a termina campionatul regular pe locul al treilea.

Problema de fond a tehnicianului Mircea Vulc, în perioada foarte scurtă care a mai rămas, până la terminarea campionatului regular şi începerea playoff-ului, este reaşezarea relaţiilor de joc între componenţii echipei. Aducerea la echipă a lui Grandholm, Tordai şi Bubanja a fost benefică, dar nici unul dintre ei nu este un pivot "curat". În partida de la Focşani Tordai a fost folosit pentru poziţia 3, dar acesta nu este locul lui.

Se mai cere consemnat faptul că oaspeţii au jucat cu sabia lui Damocles deasupra capului, o eventuală înfrângere însemnând pierderea poziţiei a treia în clasament.

Pentru CSU Sibiu au înscris: Tordai 25, Alecu 20, Grandholm 18 (3x3), Bubanja 18 (2x3), Pelger 9 (3x3), Lăpădat 9 (1x3) şi Muntean 3 (1x3).

Echipa naţională

"Acasă" suntem cei mai tari

În numărul din februarie al "FIFA Magazine" este prezentată o anchetă privind jocurile susţinute pe propriile terenuri de echipele naţionale, România deţinând primul loc în clasament cu un procent de 81%

"Naţionala" României deţine primul loc într-un clasament alcătuit de publicaţia "FIFA Magazine" în numărul său din luna februarie, cu un procent de 81%. Acest fapt se datorează "Generaţiei de aur" a fotbalului românesc, cea care se face "vinovată" pentru participările fotbalului românesc la cele trei Campionate Mondiale şi două Europene.

Pentru a fi cât mai conformă cu realitatea, clasificarea a avut o restricţie, pentru a o face cât mai conformă cu realitatea fiind luate în considerare numai echipele care au găzduit 15 la sută dintre adversarele cotate. Bilanţul reprezentativei României în perioada 1986 - 2000, care a fost aleasă de redactorii publicaţiei forului mondial, este alcătuit din 62 de partide, în care s-au obţinut 50 de victorii, 6 rezultate de egalitate şi 6 înfrângeri, cu 155 de goluri marcate şi doar 41 primite, ceea ce în procente înseamnă 81%. Pe locul doi este situată multipla campioană mondială Brazilia, cu un procentaj de 76%, iar pe trei, surprinzător, Zambia, cu 75%.

Top 14

Loc	Numele ţării	Jocuri	Victorii	Egaluri	Înfrângeri	Procentaj
1.	**România**	**62**	**50**	**6**	**6**	81%
2.	Brazilia	71	54	15	2	76%
3.	Zambia	68	51	11	6	75%
4.	Italia	71	52	12	7	73%
5.	Cote d'Ivoire	56	41	12	3	73%
6.	Uruguay	54	36	14	4	67%
7.	Mexic	57	38	15	4	67%
8.	Rusia	53	35	11	7	66%
9.	Germania	66	43	18	5	65%
10.	Argentina	50	32	13	5	64%
11.	Portugalia	56	35	15	6	63%
12.	Jamaica	56	35	16	5	63%
13.	Maroc	66	41	21	4	62%
14.	Olanda	67	38	20	9	57%

Meciurile României susţinute "acasă", în perioada 1986 - 2000:

23.04.1986	Timişoara	România - URSS	2-1	amical
04.06.1986	Bucureşti	România - Norvegia	3-1	amical
10.09.1986	Bucureşti	România - Austria	4-0	prel. CE
25.03.1987	Bucureşti	România - Albania	5-1	prel. CE
08.04.1987	Braşov	România - Israel	3-2	amical
29.04.1987	Bucureşti	România - Spania	3-1	prel. CE
07.10.1987	Bucureşti	România - Grecia	2-2	amical
20.09.1988	Constanţa	România - Albania	3-0	amical
02.11.1988	Bucureşti	România - Grecia	3-0	prel. CM
23.11.1988	Sibiu	România - Israel	3-0	amical
29.03.1989	Sibiu	România - Italia	1-0	amical
17.05.1989	Bucureşti	România - Bulgaria	1-0	prel. CM
15.11.1989	Bucureşti	România - Danemarca	3-1	prel. CM
21.05.1990	Bucureşti	România - Egipt	1-0	amical
26.09.1990	Bucureşti	România - Polonia	2-1	amical
17.10.1990	Bucureşti	România - Bulgaria	0-3	prel. CE
05.12.1990	Bucureşti	România - San Marino	6-0	prel. CE
28.08.1991	Braşov	România - SUA	0-2	amical
16.10.1991	Bucureşti	România - Scoţia	1-0	prel. CE
13.11.1991	Bucureşti	România - Elveţia	1-0	prel. CE
08.04.1992	Bucureşti	România - Letonia	2-0	amical
06.05.1992	Bucureşti	România - Feroe	7-0	prel. CM
20.05.1992	Bucureşti	România - Ţara Galilor	5-1	prel. CM
26.08.1992	Bucureşti	România - Mexic	2-0	amical
14.11.1992	Bucureşti	România - Cehia	1-1	prel. CM
14.04.1993	Bucureşti	România - Cipru	2-1	prel. CM
22.09.1993	Bucureşti	România - Israel	1-0	amical
13.10.1993	Bucureşti	România - Belgia	2-1	prel. CM
20.04.1994	Bucureşti	România - Bolivia	3-0	amical
25.05.1994	Bucureşti	România - Nigeria	2-0	amical
01.06.1994	Bucureşti	România - Slovenia	0-0	amical
07.09.1994	Bucureşti	România - Azerbaidjan	3-0	prel. CE
12.11.1994	Bucureşti	România - Slovacia	3-2	prel. CE
29.03.1995	Bucureşti	România - Polonia	2-1	prel. CE
07.06.1995	Bucureşti	România - Israel	2-1	prel. CE
11.10.1995	Bucureşti	România - Franţa	1-3	prel. CE
24.04.1996	Bucureşti	România - Georgia	5-0	amical
01.06.1996	Bucureşti	România - Moldova	3-1	amical
14.08.1996	Bucureşti	România - Israel	2-0	amical
31.08.1996	Bucureşti	România - Lituania	3-0	prel. CM
18.09.1996	Bucureşti	România - EAU	1-2	amical
29.03.1997	Bucureşti	România - Liechtenstein	8-0	prel. CM
30.04.1997	Bucureşti	România - Irlanda	1-0	prel. CM
20.08.1997	Bucureşti	România - Macedonia	4-2	prel. CM
10.09.1997	Bucureşti	România - Islanda	4-0	prel. CM
18.03.1998	Bucureşti	România - Israel	0-1	amical
08.04.1998	Bucureşti	România - Grecia	1-0	amical
03.06.1998	Bucureşti	România - Paraguay	3-2	amical
06.06.1998	Ploieşti	România - Moldova	5-1	amical
02.09.1998	Bucureşti	România - Liechtenstein	7-0	prel. CE
03.03.1999	Bucureşti	România - Estonia	4-0	amical
10.03.1999	Bucureşti	România - Israel	0-2	amical
27.03.1999	Bucureşti	România - Slovacia	0-0	prel. CE
28.04.1999	Bucureşti	România - Belgia	1-0	amical
05.06.1999	Bucureşti	România - Ungaria	2-0	prel. CE
09.06.1999	Bucureşti	România - Azerbaidjan	4-0	prel. CE
08.09.1999	Bucureşti	România - Portugalia	1-1	prel. CE
26.04.2000	Constanţa	România - Cipru	2-0	amical
03.06. 2000	Bucureşti	România - Grecia	2-1	amical
16.08.2000	Bucureşti	România - Polonia	1-1	amical
03.09.2000	Bucureşti	România - Lituania	1-0	prel. CM
15.11.2000	Bucureşti	România - Iugoslavia	2-1	amical

"Naşii" din Israel

Reprezentativa noastră a făcut doar 12 paşi greşiţi în partidele disputate în ultimii 14 ani pe propriul teren. A terminat 6 meciuri nedecis şi a pierdut de tot atâtea ori. Curios, problemele cele mai mari le-au pus românilor formaţii considerate inferioare alei noastre, lucru pus pe seama lejerităţii cu care au fost tratate acele întâlniri. Bulgaria, în urmă cu 11 ani, ne administra, la Bucureşti, un sec 3-0, într-un meci contând pentru preliminariile Campionatului European. Peste aproape un an, într-un "amical" disputat la Braşov, reprezentativa Statelor Unite se impunea cu 2-0 la capătul unuia dintre cele mai slabe meciuri jucate de "tricolori". În 1995, Franţa se impunea cu 3-1 la Bucureti, în preliminariile Campionatului European găzduit de Anglia, un an mai târziu, pentru ca, în 1996, selecţionata Emiratelor Arabe Unite să câştige pe "Ghencea" cu 2-1.

Naşii românilor au fost însă elevii lui Sharf, israelienii învingând de două ori în interval de un an (18 martie 1998 şi 10 martie 1999).

Provincia aşteaptă

Din cele 62 de meciuri disputate în intervalul 1986-2000, doar 8 s-au disputat pe alte stadioane decât cele din Capitală, dintre care 5 înainte de Revoluţia din 1989. Românii au învins cu 2-1 pe URSS la Timişoara, pe 23 aprilie 1986, şi pe selecţionata Israelului, un an mai târziu (scor 3-2), la Braşov.În septembrie 1988, la Constanţa, România a bătut Albania cu 3-0. Ultimele două meciuri disputate în provincie înainte de Revoluţie au fost găzduite de "Municipalul" sibian, care se pare că le-a purtat noroc "tricolorilor", în ambele elevii lui Emeric Ienei, antrenorul "naţionalei" de atunci, învingând, 3-0 cu Israel şi 1-0 cu Italia. Aducerea la Sibiu a două partide internaţionale a fost posibilă datorită lui Nicu Ceauşescu. După 1989, Braşovul (0-2 cu SUA), Ploieştiul (5-1 cu Moldova) şi Constanţa (2-0 cu Cipru) au găzduit fiecare câte o partidă amicală. Nu în puţine rânduri s-a vehiculat ideea că "naţionala" nu este doar a Capitalei, şi că ar trebui să se joace şi pe alte stadioane din ţară - Timişoara, Craiova, Bacău, Ploieşti, Constanţa, Galaţi, Cluj, Sibiu, Braşov, Piteşti... - însă până în prezent nu s-a mişcat mai nimic în acest sens.

Un fost mare arbitru pronostichează:

"Nu-i departe ora când cavalerii fluierului vor apela la video"

Joel Quiniou a fost unul dintre cei mai apreciaţi arbitri din fotbalul internaţional. Numai că, nici el n-a fost scutit de erori de-a lungul prodigioasei sale cariere, destule dintre deciziile luate stârnid vii controverse.

- Domnule Quiniou, credeţi că informatica se va insinua şi-n lumea fotbalului?

- Fotbalul este un sport universal, care trebuie practicat după aceleaşi legi peste tot. Într-o societate în plin proces de transformare, în care informatica tinde să se extindă în toate domeniile, este paradoxal faptul că singurele persoane care nu beneficiază de binefacerile ei sunt arbitrii.

- În ultimul timp, arbitrii în general, cei de fotbal, în special, sunt foarte expuşi la critici...

- Ei nu sunt pe picior de egalitate cu telespectatorii, care pot vedea o fază de mai mute ori. Arbitrul trebuie să fie şi prompt, şi exact, nemaiputând reveni asupra unei decizii.

- De obicei, când greşeşte, un arbitru este acuzat de rea credinţă faţă de una ori alta dintre echipe...

- Tocmai aici a buba: nu se poate face distincţie între cel care greşeşte pur şi simplu şi cel care o face intenţionat.

- Introducerea aparatelor video pe stadioane ar fi o soluţie?

- N-aş spune că într-un campionat naţional sunt strict necesare aceste aparate, dar nu-i departe ora când ele vor fi introduse la competiţiile internaţionale importante: Campionatul mondial, cel european, finala Ligii Campionilor şi Cupei UEFA... Pentru mulţi, asemenea întâlniri reprezintă mai mult decât un simplu meci de fotbal, putând genera adevărate conflicte între naţiuni. Arbitrii sunt supuşi unei presiuni psihice extraordinare, iar o eroare este ţinută minte de spectatori toată viaţa.

- Deci, dumneavoastră pledaţi pentru introducerea noii tehnologii şi în arbitraj?

- Da. Cu condiţia ca arbitrul să apeleze la înregistrarea video doar la fazele foarte controversate, cum ar fi un gol în care unii susţin că mingea a depăşit linia porţii, iar alţii contestă acest lucru. Dacă s-ar întrerupe partida la fiecare fază, un meci ar dura câteva ore!

- Nu credeţi că s-ar şterbi frumuseţea fotbalului dacă se va ajunge la aparatele video? În fond şi controversele fac parte din acest spectacol. Ce-ar mai discuta chibiţii, după meci, la o bere?

- Poate că aveţi dreptate, dar trebuie susţinută ideea corectitudinii cu orice preţ. Dacă nu se valida golul englezilor în finala Campionatului Mondial din 1966, dacă nu se valida golul lui Maradona în finala din 1978 şi aşa mai departe, poate că alta era istoria fotbalului mondial.

- În acest caz, arbitrul va deveni un fel de anexă a... tehnicii?

- Nu văd nimic rău în asta. În fond, fotbalul îl joacă fotbaliştii, nu arbitrii.

n.i.d.

Omnisport/ Echipa naţională

Va veni Schumi la retragerea lui Hagi?

Directorul de cabinet al ministrului Tineretului şi Sportului, Cristian Rizea, i-a adresat invitaţia pilotului lui Ferrari de a participa, pe 24 aprilie, la meciul de adio al decarului Galatei din "naţională"

Campionul mondial de Formula 1, Michael Schumacher, şi preşedintele Federaţiei Internaţionale de Automobilism (FIA), Max Mosley, au fost invitaţi de Ministerul Tineretului şi Sportului (MTS) să participe la meciul de retragere al fotbalistului român Gheorghe Hagi, a declarat agenţiei MEDIAFAX directorul de cabinet al ministrului Tineretului şi Sportului, Cristian Rizea.

"I-am înmînat invitaţia lui Mosley, care a spus că va veni sigur la meciul de retragere al lui Hagi. Preşedintele FIA a spus că îi va da invitaţia MTS şi lui Schumacher, cu care nu am reuşit să mă mai întîlnesc, deoarece pilotul german nu a mai venit la Bruxelles. La sfîrşitul lunii martie, Federaţia Română de Fotbal (FRF) va trimite şi ea invitaţii lui Schumacher şi lui Mosley", a spus Rizea, care s-a întîlnit cu preşedintele FIA la Bruxelles, cu ocazia conferinţei europene privind administraţia în sport, care a avut loc în perioada 26-27 februarie.

Oficialul MTS a spus că singura problemă legată de venirea lui Schumacher la Bucureşti ar fi timpul pe care îl va avea la dispoziţie pilotul german, deoarece acesta va participa la Marile Premii de Formula 1 de la Imola (15 aprilie) şi de la Barcelona (29 aprilie).

Rizea a declarat că MTS îi va invita la meciul de retragere al lui Hagi, care va avea loc, pe data de 24 aprilie, pe stadionul "Lia Manoliu" din Bucureşti, pe preşedintele Comitetelor Olimpice Europene, Jacques Rogge şi pe comisarul european pe problemele concurenţei, Mario Monti.

Mediafax

Atletism/ Scandal

Gingăraş solicită împăcarea

Ministrul Tineretului şi Sportului, Georgiu Gingăraş, a adresat o scrisoare deschisă atletelor Gabriela Szabo şi Violeta Beclea, sfătuindu-le să "apeleze la o cale amiabilă de rezolvare a neînţelegerilor apărute". "În ultima perioadă au apărut mai multe tensiuni în cadrul mişcării sportive din România. Conflictele ce ies din sfera activităţii sportive vin să ştirbească imaginea unor sporturi care ne-au animat cele mai nobile sentimente de admiraţie şi bucurie. Am fost neplăcut surprins să constat cum două sportive de talie mondială, cum sînt Gabriela Szabo şi Violeta Beclea, care au manifestat în atîtea rînduri o remarcabilă conduită sportivă, s-au lăsat conduse de ambiţii şi orgolii într-un conflict ce dăunează imaginii lor, în speţă, sportului românesc. În calitate de ministru, le solicit marilor noastre campioane să dea dovadă de maturitate în gîndire, de acelaşi spirit de fair-play pe care l-au manifestat în întrecerile sportive şi să apeleze la o cale amiabilă de rezolvare a neînţelegerilor apărute", este conţinutul acesteia. Violeta Beclea a acţionat-o în justiţie, pe 1 martie, pe Gabriela Szabo, solicitîndu-i daune în valoare de 150.000 de dolari pentru declaraţiile defăimătoare pe care le-a făcut la adresa sa. Prima înfăţişare a procesului va avea loc la Tribunalului Sectorului 2 pe data de 19 martie. Gabriela Szabo a declarat, la începutul lunii februarie, postului Pro TV că organizatorii competiţiei de la Stuttgart, nu au invitat-o la turneu pe Beclea pentru că este urîtă. Apoi Szabo şi-a cerut public scuze, în cadrul unei emisiuni difuzată de Pro TV, dar Beclea a precizat că scuzele au fost numai de "suprafaţă" şi că îşi menţine decizia de a o acţiona în instanţă.

Mediafax

Fotbal/ Transferuri

Acord între FIFA şi Comisia Europeană

FIFA şi Comisia Europeană (CE) au ajuns la un acord cadru privind reforma actualului sistem de transfer al fotbaliştilor, a anunţat, lunea trecută, la Bruxelles, Amelia Torres, un purtător de cuvînt al CE, citat de AFP.

Cele 11 puncte ale acordului cadru sînt următoarele:

1. În ceea ce priveşte jucătorii sub 23 de ani, trebuie pus în aplicare un sistem de compensaţie în favoarea cluburilor, pentru a încuraja şi recompensa efortul depus de acestea în pregătirea jucătorilor;
2. Crearea unui mecanism de solidaritate, potrivit căruia în cazul în care un jucător este transferat, după ce a împlinit vîrsta de 23 de ani sau dacă se află la al treilea transfer, un procent de 5 la sută din suma plătită pentru achiziţionarea acestuia trebuie să revină clubului sau cluburilor implicate în formarea jucătorului;
3. Transferul internaţional al jucătorilor sub 18 ani poate fi efectuat numai în anumite condiţii. Autorităţile fotbalistice trebuie să stabilească un cod de conduită, potrivit căruia noile cluburi trebuie să garanteze buna pregătire şi educaţie pe care le vor oferi jucătorilor;
4. Pentru a asigura buna desfăşurare a sezonului competiţional, vor exista numai două perioade pentru efectuarea transferurilor, cu condiţia ca fiecare jucător să fie transferat o singură dată într-un sezon. Astfel va exista o perioadă mai mare de transferuri, vara, şi o perioadă limitată, iarna, în intersezon, în acest interval urmînd să fie realizate numai transferuri din motive strict sportive, cum ar fi, de exemplu, înlocuirea jucătorilor accidentaţi;
5. Durata minimă a contractelor semnate între jucători şi cluburi a fost fixată la un an, iar cea maximă la cinci ani;
6. A fost introdusă o perioadă de stabilitate a contractelor. Astfel, jucătorii cu vîrsta sub 28 de ani vor fi obligaţi să-şi respecte contractul cel puţin trei ani, iar cei peste 28 de ani sînt obligaţi să respecte contractul cel puţin doi ani;
7. Introducerea unui sistem de sancţiuni în vederea păstrării bunei funcţionări a competiţiilor sportive, ruperea unilaterală a contractelor, fără un motiv întemeiat, fiind interzisă în timpul sezonului;
8. Plata unor compensaţii financiare în cazul ruperii unilaterale a contractului;
9. Aplicarea unor sancţiuni sportive împotriva jucătorilor (pînă la şase luni de suspendare), cluburilor sau agenţilor în cazul ruperii unilaterale a contractului fără un motiv întemeiat în timpul sezonului;
10. Crearea unei Comisii de Arbitraj, formată din membrii desemnaţi în număr egal de jucători şi de cluburi şi avînd un preşedinte independent;
11. Comisia de Arbitraj nu poate interzice înaintarea de apeluri în faţa tribunalelor naţionale.

La negocieri au fost prezenţi preşedinţii FIFA şi UEFA, Joseph Blatter, respectiv Lennart Johansson, CE fiind reprezentată de trei comisari Mario Monti (comisar european pe problemele concurenţei), Viviane Reding (comisar european pe problemele sportului) şi Anna Diamantopoulou (afaceri sociale).

MEDIAFAX

Fotbal/ Campionatul Mondial al Cluburilor

Galata întâlneşte fosta echipă a lui Balaci

Echipa turcă Galatasaray Istanbul, antrenată de românii Mircea Lucescu şi Gavril Balint şi la care evoluează Gheorghe Hagi şi Gheorghe Popescu, va întîlni formaţiile Palmeiras (Brazilia), CD Olimpia (Honduras) şi Al-Hilal (Arabia Saudită) în faza grupelor Campionatului Mondial al cluburilor, informează AFP.

Tragerea la sorţi a acestei competiţii, care se va desfăşura, în Spania, în perioada 28 iulie-12 august, a avut loc, marţea trecută, la La Coruna. Cele trei grupe au următoarea componenţă:

Grupa A
Boca Juniors (Argentina)
Deportivo La Coruna (Spania)
Wollongong Wolves (Australia)
FC Zamalek (Egipt)

Grupa B
Palmeiras (Brazilia)
CD Olimpia (Honduras)
Galatasaray Istanbul (Turcia)
Al-Hilal (Arabia Saudită)

Grupa C
Real Madrid (Spania)
Hearts of Oak (Ghana)
Jubilo Iwata (Japonia)
Los Angeles Galaxy (SUA).

Echipele clasate pe primul loc şi formaţia cu cel mai bun punctaj de pe locul doi se vor califica în semifinale, care se vor disputa, pe 9 august, în oraşele La Coruna şi Madrid. Finala competiţiei va avea loc, pe 12 august, pe stadionul "Santiago Bernabeu" din Madrid.

MEDIAFAX

TV ROMÂNIA

Luni, 12 martie

07.00 Telematinal
09.10 Bravo, bravissimo! (r)
10.40 Pact cu diavolul (f/r)
13.00 CM de atletism în sală
14.00 Jurnalul de prânz
14.15 Infomania
14.30 Pro Patria
15.30 Serial
16.00 Kronika
17.30 Avanpremieră. Ştiri
17.35 La ţintă
18.15 Pasiuni (s)
19.00 Impas în doi
19.50 Corect!
20.00 Jurnal. Meteo
20.40 Sport
20.45 Iartă-mă!
21.45 La zi
23.00 Jurnalul de noapte
23.15 Martor la Martorii (p.II)
00.00 Teatru TV: O noapte furtunoasă de I.L. Caragiale

Marţi, 13 martie

07.00 Telematinal
09.00 Ora G (r)
10.00 Pasiuni (s/r)
10.45 Jurnal regional
11.00 TVR Cluj
12.00 TVR Iaşi
13.00 TVR Timişoara
14.00 Jurnalul de prânz
14.15 Infomania
14.30 Iartă-mă! (r)
15.30 Serial
16.00 Puncte cardinale
16.30 Kronika
17.30 Avanpremieră. Ştiri
17.35 Pentru dvs., doamnă!
19.00 Cu ochii'n 4
19.50 Corect!
20.00 Jurnal. Meteo
20.40 Sport
20.45 Bucătărie americană (dramă, SUA, 1998)
22.30 Clubul de spiritism
23.00 Jurnalul de noapte
23.15 Videoteca râsului
00.00 Lumea dansului
01.00 Cu ochii'm 4 (r)
02.00 Jurnal (r)
02.45 Bucătărie americană (f/r)

Miercuri, 14 martie

07.00 Telematinal
09.00 Tezaur folcloric (r)
10.00 Pasiuni (s/r)
10.45 Jurnal regional
11.00 TVR Cluj
12.00 TVR Iaşi
13.00 TVR Timişoara
14.00 Jurnalul de prânz
14.15 Infomania
14.30 Oameni ca noi
15.00 Clubul de spiritism (r)
15.30 Serial
16.00 Panorama
17.30 Avanpremieră. Ştiri
17.35 Vino să vezi!
18.15 Pasiuni (s)
19.00 Piaţa şi banii
19.50 Corect!
20.00 Jurnal. Meteo
20.40 Sport
20.45 Districtul (ep.1)
21.45 Recurs la morală
22.45 Amprente
23.00 Jurnalul de noapte
23.15 Ultima atingere (dramă, SUA, 1997)
00.50 Bucuriile muzicii
02.00 Jurnal (r)
02.45 Ultima atingere (f/r)
04.50 Recurs la morală (r)
05.50 Amprente (r)
06.15 Vino să vezi (r)

Joi, 15 martie

07.00 Telematinal
09.00 Recurs la morală (r)
10.00 Pasiuni (s/r)
10.45 Jurnal regional
11.00 TVR Cluj
12.00 TVR Iaşi
13.00 TVR Timişoara
14.00 Jurnalul de prânz
14.15 Infomania
14.30 Districtul (s/r)
15.30 Serial
16.00 Convieţuiri
17.30 Avanpremieră. Ştiri
17.35 Medicina pentru toţi
18.15 Pasiuni (s)
19.00 Eu, cetăţeanull
19.50 Corect!
20.00 Jurnal. Meteo
20.40 Sport
20.45 Martorii (s., ep.1)
21.45 La zi
22.45 Reflecţii rutiere
23.00 Fotbal: Celta Vigo - Barcelona, meci în Cupa UEFA
00.50 Nocturna melomanului

Vineri, 16 martie

07.00 Telematinal
09.10 Eu, cetăţeanul (r)
10.00 Pasiuni (s/r)
10.45 Jurnal regional
11.00 TVR Craiova
13.00 Martorii (s/r)
14.00 Jurnalul de prânz
14.15 CiberFan
14.40 Cu ochii'n 4 (r)
15.30 Tribuna partidelor...
16.00 Obiectiv Europa
16.30 Drepturile omului
17.30 Avanpremieră. Ştiri
17.35 Ai carte, ai parte
18.15 Pasiuni (s)
19.00 O vedetă... populară
19.45 Parlamentul României
20.00 Jurnal. Meteo
20.40 Sport
20.45 Bravo, bravissimo!
22.15 Îngerul întunecat (s., episodul-pilot)
23.05 Jurnalul de noapte
00.00 Intelectualul şi puterea
02.00 Jurnal (r)
02.45 Drepturile omului (r)
03.45 Eu, cetăţeanul (r)
04.35 Bravo, bravissimo! (r)

tvr2

Luni, 12 martie

07.00 Veni, video, vici (r)
07.15 Desene animate (r)
08.05 Poveşti cum n-aţi mai auzit (s/r)
08.35 Piatra magică (s/r)
09.00 Inimă de tigru (f/r)
10.35 NBA (r)
12.40 Răscruci (r)
13.15 Domnişoara Andrea (s)
15.35 Fiice şi soţii (s/r)
16.30 Moştenirea noastră (do/r)
17.15 Ţara de piatră
17.45 Euro.doc.
18.15 Afaceri la cheie
18.30 Telejurnal TVR2
19.00 Autograf muzical
19.15 Toţi, împreună
20.00 Lumea de mâine
21.00 Obsesia vitezei
21.45 Sport Plus
22.30 Ştiri
22.35 Ştiri bancare şi bursiere
22.40 Teatru TV: Dimineaţa pierdută (p. a II-a)
00.35 TVM. Mesager
01.05 Telejurnal TVR2 (r)
01.30 In Gall (do)
02.25 Ghidul călătorului (r)
03.20 Atenţie, se cântă (r)
04.35 În numele sportului (r)

Marţi, 13 martie

07.00 Veni, video, vici (r)
07.15 Desene animate (r)
08.05 Tip-top, mini-top (r)
08.35 Atlas (r)
09.10 Quo vadis... homine (r)
10.00 Reforma la bani (r)
10.30 Ştiri
10.40 NBA Action (r)
11.15 Obsesia vitezei (r)
12.45 Tribuna partidelor...
13.15 Domnişoara Andrea (s)
14.10 Desene animate
15.30 Ştiri
15.35 Trupa DP2
17.00 Poftă bună cu Petrişor!
17.15 Călătorind prin ţară
17.45 Patrimoniu
18.30 Telejurnal TVR2
19.00 Autograf muzical
19.15 Toţi, împreună
20.05 Băieţi buni, băieţi răi (s)
20.55 Mini atlas
21.00 Pragul de sus
22.30 Ştiri
22.35 Ştiri bancare şi bursiere
22.40 Misterele Bucureştilor (România, 1983)
00.30 TVM. Mesager
01.00 Telejurnal TVR2 (r)
01.25 Trupa DP2 (r)
02.50 Pragul de sus (r)
04.20 Afaceri la cheie (r)
04.35 Să moară bestia (r)

Miercuri, 14 martie

07.00 Poftă bună cu Petrişor (r)
07.15 Desene animate (r)
08.05 Arca lui Noe (r)
08.35 Toţi, împreună
09.35 Misterele Bucureştilor (f/r)
11.15 Ştiri
11.20 Afaceri la cheie (r)
11.40 Puls 2001
12.30 Băieţi buni, băieţi răi (s/r)
13.15 Domnişoara Andrea (s)
14.10 Desene animate
15.35 Trupa DP2
17.00 Poftă bună cu Petrişor!
17.15 Arta apărării
17.45 Staţionare obligatorie
18.00 Mit şi istorie
18.30 Telejurnal TVR2
19.00 Autograf muzical
19.15 Toţi, împreună
20.05 Băieţi buni, băieţi răi (s)
20.55 Mini atlas
21.00 Pe muchie de cuţit
22.00 Răscruci
22.30 Ştiri
22.35 Ştiri bancare şi bursiere
22.40 Hoaşte bătrâne (Rusia, 2000)
00.50 TVM Mesager
01.20 Telejurnal TVR2 (r)
01.45 Trupa DP2 (r)
03.10 Pe muchie de cuţit (r)
04.05 Ţara de piatră (r)
04.35 Lumea de mâine (r)

Joi, 15 martie

07.00 Poftă bună cu Petrişor! (r)
07.15 Desene animate (r)
08.05 Ferma (r)
09.10 Hoaşte bătrâne (f/r)
11.20 Ştiri
11.30 Mit şi istorie (r)
12.00 Băieţi buni, băieţi răi (s/r)
12.45 Tribuna partidelor...
13.15 Domnişoara Andrea (s)
14.10 Desene animate
15.30 Ştiri
15.35 Trupa DP2
17.00 Poftă bună cu Petrişor!
17.45 Puls 2001
18.30 Telejurnal TVR2
19.00 Autograf muzical
19.15 Toţi, împreună
20.05 Băieţi buni, băieţi răi (s)
20.55 Mini atlas
21.00 Ora adevărului
22.35 Ştiri
22.40 Ştiri bancare şi bursiere
22.45 Real Magic
23.45 Poveşti nespuse încă
00.45 TVM. Mesager
01.25 Telejurnal TVR2 (r)
01.40 Trupa DP2 (r)
02.05 Ora adevărului (r)
04.35 Televiziunea, dragostea mea (r)
05.35 Tradiţii (r)

Vineri, 16 martie

07.00 Poftă bună cu Petrişor! (r)
08.00 Real Magic (r)
09.00 Freddy Mercury (r)
10.00 Staţionare obligatorie (r)
10.15 Medalion de interpret (r)
10.50 Patrimoniu
11.35 Arta apărării
12.05 Băieţi buni, băieţi răi (s/r)
12.50 Mit şi istorie (r)
13.20 Domnişoara Andrea (s)
14.10 Desene animate
15.30 Ştiri
15.35 Trupa DP2
17.00 Poftă bună cu Petrişor!
17.15 Spectacolul lumii (r)
17.45 E dreptul tău!
18.00 Reforma la bani mărunţi
18.30 Telejurnal TVR2
19.00 De la Baziaş la Metz (do)
19.30 Teatru TV: Muşatinii
20.30 Dezastre (do)
21.05 D'ale lu' Mitică
22.10 Misiune pe chei (s)
23.00 Ştiri
23.05 Ştiri bancare şi bursiere
23.15 Păcătoşii (SUA, 1990)
00.45 TVM. Mesager
01.15 Telejurnal (r)

PRO TV

Luni, 12 martie

06.00 Emisiune matinal
07.00 Bani de buzunar
08.00 Ştirile PRO TV
09.00 Hercule (s)
10.00 Tânăr şi neliniştit (r)
10.45 Dădaca (r)
11.15 Bebe (s)
11.45 Partitura prieteniei (dramă, SUA, 1984)
13.50 Wall Street (f/r)
16.00 Tânăr şi neliniştit (s)
16.55 Jocuri magice
17.00 Ştirile Pro TV
17.15-17.35 Ştiri Pro TV Sibiu
17.40 Teo
18.40-18.45 Ştiri Pro TV Sibiu
19.00 Ştirile Pro TV
19.50 Ştiri Pro TV Sibiu
20.00 De la om la om
21.30 Urmărire generală
21.50 Ştiri Pro TV Sibiu
22.00 Avocaţii (s)
22.45 Provest
23.30 Ştirile Pro TV
00.00 X şi Zero
00.05 Pro TV te ascultă ce vezi
00.15 Corbul - îngerul negru (s)
01.15 Bebe (r)
01.45 Partitura prieteniei (f/r)
03.30 Avocaţii (r)
04.15 Provest (r)
05.15 Urmărire generală (r)
05.45 Teo (r)

Marţi, 13 martie

09.00 Emisiune matinal
07.00 Bani de buzunar
08.00 Ştirile Pro TV
09.00 Hercule (s)
10.00 Tânăr şi neliniştit (r)
11.00 Corbul - îngerul negru (r)
12.00 Bebe (s)
12.25 Bărbatul vieţii mele (dramă, Franţa, 1997)
14.15 Războinare în Vestul Sălbatic (western, SUA, 1998)
16.00 Tânăr şi neliniştit (s)
16.55 Jocuri magice
17.00 Ştirile Pro TV
17.15-17.35 Ştiri Pro TV Sibiu
17.40 Teo
18.40-18.45 Ştiri Pro TV Sibiu
19.00 Ştirile Pro TV
20.00 Expertul (s)
21.00 Spitalul de urgenţă (s)
21.50 Ştiri Pro TV Sibiu
22.00 Chestiunea zilei
23.45 Ştirile Pro TV
00.00 X şi Zero
00.10 Pro TV te ascultă ce vezi
00.15 Fotbal - rezumat UEFA
01.15 Corbul - îngerul negru (s)
02.00 Crimă dublă (dramă, SUA, 1985)
03.45 Chestiunea zilei (r)
05.45 Teo (r)

Miercuri, 14 martie

06.00 Emisiune matinal
07.00 Bani de buzunar
08.00 Ştirile PRO TV
09.00 Hercule (s)
10.00 Tânăr şi neliniştit (r)
11.00 Corbul - îngerul negru (r)
12.00 Bebe (s)
12.25 Telecomanda buclucaşă (comedie, Islanda, 1993)
14.15 Spitalul de urgenţă (r)
15.00 Expertul (r)
16.00 Tânăr şi neliniştit (s)
16.55 Jocuri magice
17.00 Ştirile Pro TV
17.15-17.35 Ştiri Pro TV Sibiu
17.40 Teo
18.40-18.45 Ştiri Pro TV Sibiu
19.00 Ştirile Pro TV
19.45 Ancheta înşelătoare (thriller, SUA, 1997)
19.50-20.00 Ştiri Pro TV Sibiu
21.30 Fotbal - Liga Campionilor
21.50-22.00 Ştiri Pro TV Sibiu
23.45 Ştirile Pro TV
00.00 X şi Zero
00.10 PRO TV te ascultă ce vezi
00.15 Fotbal - rezumat UEFA
01.15 Corbul - îngerul negru (s)
02.15 Bebe (r)
02.45 Crimă dublă (dramă, SUA, 1985)
04.45 Nemuritorul (r)
05.45 Teo (r)

Joi, 15 martie

06.00 Emisiune matinal
07.00 Bani de buzunar
08.00 Ştirile Pro TV
09.00 Hercule (s)
10.00 Tânăr şi neliniştit (r)
11.00 Corbul - îngerul negru (r)
12.00 Spirit de echipă (primul episod)
12.25 Din nou la şcoală (comedie, SUA, 1986)
14.15 Ancheta înşelătoare (f/r)
16.00 Tânăr şi neliniştit (s)
16.55 Jocuri magice
17.00 Ştirile Pro TV
17.15-17.35 Ştiri Pro TV Sibiu
17.40 Teo
18.40-18.45 Ştiri Pro TV Sibiu
19.00 Ştirile Pro TV
19.50 Ştiri Pro TV Sibiu
20.00 Puterea (thriller, SUA, 1997)
21.50 Ştiri Pro TV Sibiu
22.00 Chestiunea zilei
23.45 Ştirile Pro TV
00.00 Zero
01.00 Pro Tv te ascultă ce vezi
01.15 Echipa condamnaţilor (primul episod)
02.15 Invadatorii (război, SUA, 1988)
04.00 Chestiunea zilei (r)
05.45 Teo (r)

Vineri, 16 martie

06.00 Emisiune matinal
07.00 Bani de buzunar
08.00 Ştirile PRO TV
09.00 Hercule (s)
10.00 Tânăr şi neliniştit (r)
11.00 Spirit de echipă (s)
11.30 Prietenie periculoasă (dramă, Marea Britanie - Argentina, 1998)
13.50 Puterea (f/r)
16.10 Tânăr şi neliniştit (s)
16.55 Jocuri magice
17.00 Ştirile Pro TV
17.15-17.35 Ştiri Pro TV Sibiu
17.35 Sens unic
17.45 Teo
18.40-18.45 Ştiri Pro TV Sibiu
19.00 Ştirile Pro TV
19.50 Ştiri Pro TV Sibiu
20.00 Vineri seara ne distrăm
21.50-22.00 Ştiri Pro TV Sibiu
22.30 Ştirile Pro TV
22.35 El Mariachi, trubadurul (comedie neagră, SUA, 1992)
00.00 X şi Zero
00.05 Profit
00.15 Pro TV te ascultă ce vezi
00.30 Echipa condamnaţilor (s)
01.30 În tabere opuse (comedie, SUA, 1988)
03.30 Vineri seara ne distrăm (r)
05.45 Teo (r)

TELEVIZIUNEA antena

Luni, 12 martie

07.00 Observator
08.00 'Neaţa
11.00 Zile din viaţa noastră (r)
12.00 Orient Expres (r)
14.00 Subiect de conversaţie (f/r)
16.00 Zile din viaţa noastră (s)
17.00 Ştiri
17.20 Îmbrăţişări pătimaşe (s)
19.00 Observator
20.00 Sheena, regina junglei (aventuri, SUA, 1984)
22.00 Marius Tucă Show
23.00 Observator
23.30 Noaptea târziu cu Mircea Badea
00.30 Intrigi în Paradis (s)
02.30 Simţul dreptăţii (s)
04.30 Între Nord şi Sud (s)
05.30 Îmbrăţişări pătimaşe (r)

Marţi, 13 martie

07.00 Observator
08.00 'Neaţa
11.00 Zile din viaţa noastră (r)
11.45 Elena, viaţa mea (s)
12.30 O pacoste de frate (s)
13.00 Ştiri
13.15 Moloney (s)
14.00 Sheena, regina junglei (f/r)
16.00 Zile din viaţa noastră (s)
17.00 Ştiri
17.20 Îmbrăţişări pătimaşe (s)
19.00 Observator
20.00 Iubire trădată (thriller, 1996)
22.00 Marius Tucă Show
23.00 Observator
23.30 Noaptea târziu cu Mircea Badea
00.30 Intrigi în Paradis (s)
02.30 Simţul dreptăţii (s)
04.30 Între Nord şi Sud (s)
05.30 Îmbrăţişări pătimaşe (r)

Miercuri, 14 martie

07.00 Observator
08.00 'Neaţa
11.00 Zile din viaţa noastră (r)
11.45 Elena, viaţa mea (s)
12.30 O pacoste de frate (s)
13.00 Ştiri
13.15 Moloney (s)
14.00 Iubire trădată (f/r)
16.00 Zile din viaţa noastră (s)
17.00 Ştiri
17.20 Îmbrăţişări pătimaşe (s)
19.00 Observator
20.00 Un tip dat... dracului (comedie, 1988)
22.00 Marius Tucă Show
23.00 Observator
23.30 Noaptea târziu cu Mircea Badea
00.30 Intrigi în Paradis (s)
02.30 Simţul dreptăţii (r)
04.30 Între Nord şi Sud (s)

Joi 15 martie

07.00 Observator
08.00 'Neaţa
11.00 Zile din viaţa noastră (s)
11.45 Elena, viaţa mea (s)
12.30 O pacoste de frate (s)
13.00 Ştiri
13.15 Moloney (s)
14.00 Un tip dat... dracului (f/r)
16.00 Zile din viaţa noastră (s)
17.00 Ştiri
17.20 Îmbrăţişări pătimaşe (s)
19.00 Observator
19.50 Din dragoste
21.30 Brigada mobilă
22.00 Marius Tucă Show
23.00 Observator
23.30 Noaptea târziu cu Mircea Badea
00.30 Tele Eurobingo 2
01.30 Observator (r)
02.30 Simţul dreptăţii (s)
04.30 Între Nord şi Sud (s)

Vineri, 16 martie

07.00 Observator
08.00 'Neaţa
11.00 Zile din viaţa noastră (r)
11.45 Elena, viaţa mea (s)
12.30 O pacoste de frate (s)
13.00 Ştiri
13.15 Moloney (s)
14.00 Din dragoste (r)
16.00 Zile din viaţa noastră (s)
17.00 Ştiri
17.20 Îmbrăţişări pătimaşe (s)
19.00 Observator
20.00 Fără onoare (thriller, SUA, 1998)
21.30 Pericol iminent (s)
22.15 Stargate - SG 1 (s)
23.00 Observator
23.30 Noaptea târziu...
00.30 Încă o sâmbătă seara (comedie, 1986)

Partide de calitate în prima etapă a returului

● **Progresul Terezian - Unirea 2 - 2 (2 - 1)**. Confruntare echilibrată, alertă, antrenantă, dârz dar sportiv disputată, presărată - în special în prima ei parte - cu numeroase şi tăioase şarje ofensive la cele două buturi, încheiate cu un rezultat de egalitate, ce nemulţumeşte în oarecare măsură unsprezecele sibian, care a ratat la poarta adversă câteva bune şi clare situaţii de a se impune. Întâlnirea a debutat cu trei viguroase atacuri ale gazdelor, destrămate cu dificultate de apărarea imediată a ocnerilor. Totuşi, în minutul 10, cornerul perfect executat de C. Gheorghe, este fructificat prompt de A. Moldovan, cu o excelentă lovitură de cap. Peste nouă minute amfitrionii beneficiază de o lovitură liberă directă de la circa 18 metri. Execută impecabil C. Gheorghe, balonul expediat de el întâlneşte în traiectoria sa un cap advers, care-i schimbă direcţia şi poposeşte în plasă: 2 - 0. În minutul 22 acelaşi incisiv C. Gheorghe, după ce trece în dribling de doi rivali, şutează de la 5 m, milimetric pe lângă bara laterală a porţii din faţa lui. Profitând de mulţumirea partenerilor de întrecere, ocnerii se avântă mai curajos în atac şi în minutul 29 reduc din handicap prin V. Sinu, care valorifică din apropierea porţii ideala pasă oferită de Z. Stejar. Cu toate că după pauză jocul nu mai este la fel de dinamic şi spectaculos, sibienii irosesc, prin C. Gheorghe, A. Moldovan şi S. Rus, câteva bune situaţii de a se detaşa decisiv pe tabela de scor. Şi cum, de obicei, ratările se răzbună, oaspeţii egalează în minutul 64, când C. Stanca înscrie nestingherit cu un şut de la marginea careului advers de 16 m. Finalul va aparţine în totalitate gazdelor care ratează 3 uriaşe ocazii prin acelaşi ghinionist şi talentat C. Gheorghe, la bomba expediată în minutul 86, opunându-se inspirat goal-keeperul R. Raica.

Raport la cornere 7 - 7. S-au remarcat, C. Gheorghe, A. Moldovan, M. Runcan, S. Rus şi A. Aron de la amfitrioni, V. Sinu, F. Szabo, Z. Stejar, C. Stanca şi M. Chelcea de la vizitatori. Ireproşabilă prestaţia brigăzii sibiene de arbiraj alcătuită din centralul O. Bran, cu asistenţii L. Ducu şi L. Mihai ● **Telecom - CS Agnitex 1 - 5 (1 - 1).** După o primă repriză egală, în care telefoniştii sibieni au modificat cei dintâi tabela de marcaj, deschizând scorul în minutul 18 prin M. Modreanu, iar oaspeţii au reuşit să egaleze în urma golului înscris în minutul 37 de V. Ghib, agnienii trec dezinvolt la cârma ostilităţilor, dominând cu autoritate a doua parte a întâlnirii, punctând nonşalant prin N. Oliu (min. 63), M. Părău (min. 73), I. Becheş (min. 80) şi din nou N. Oliu, cu câteva secunde înaintea fluierului final ● **Construcţii - Textila 0 - 4 (0 - 1)** partidă dominată copios, de la un cap la celălalt, de teamul textiliştilor cisnădieni, care - evoluând lucid, cu aplomb şi totală dăruire - s-a impus lejer şi categoric, graţie golurilor realizate de D. Zămăcău (min. 10), I. Precup (min. 75, din penalti, 85) şi D. Banciu (min. 80) ● **Romanofir - Avântul 1 - 0 (0 - 0).** Cu o defensivă exactă, elastică, decisă şi promptă în intervenţii, formaţia din Dârlos a făcut faţă cu succes numeroaselor atacuri ale textiliştilor tălmăceni, care - după ce au ratat o lovitură de la 11 m - au reuşit, în minutul 85, să înscrie - prin rutinatul D.Iancu - golul unei muncite şi meritate izbânzi ● **FC Universitatea - Arsenal 95 Redal 2 - 1 (1 - 1).** Deşi au asediat permanent şi insistent poarta adversă, supusă unei puternice presiuni, numeroasele atacuri ale universitarilor sibieni, lipsite de liciditate şi consecvenţă, nu s-au materializat, cum ar fi fost şi firesc, în goluri. Au punctat, V. Armenean (min. 37) cu A. Fasole (min. 90 din lovitură de la 11 m) în contul învingătorilor şi D. Constantin (min. 39) pentru tunari ● **ASA - Romipel Cordia 1 - 2 (1 - 1).** Întâlnire sensibil echilibrată şi de certă valoare, încheiată cu victoria meritată a oaspeţilor, care mai bine orânduiţi în dispozitiv şi decişi la finalizare, s-au impus de justeţe în urma golurilor marcate de M. Spagli (min. 79) şi N. Sîrbu (min. 87), respectiv A. Cönig (min. 40) ● **Sevişul - Romdor 2 - 0 (1 - 0).** Cu toate că au evoluat întreaga partidă cu doar 10 jucători (neputând prezenta în teren juniorul solicitat de regulament), şelimbărenii şi-au dominat copios partenerii de întrecere, detaşându-se cu uşurinţă, în urma celor două spectaculoase goluri reuşite de M. Ilavaşi şi A. Bujac ● **Sparta - Viitorul 7 - 0 (5 - 0).** Excelentă prestaţie a echipei medieşene, care - fără să se întrebuinţeze prea serios - a întrecut confortabil o adversară preocupată exclusiv de limitarea proporţiilor scorului. Au marcat S. Szasz, M. Popa (de câte două ori), Sorin Avram, D. Carculea şi O. Noian ● **Carpaţi Mecanica - Progresul Dumbrăveni.** Partida de la Mârşa nu s-a disputat, legitimaţiile formaţiei oaspete nefiind vizate şi anul acesta.

V.M.

Divizia D la ora primului bilanţ

Rondor: 2-17 la Mârşa

9. În ciuda startului excelent (4-2 cu unsprezecele şelimbărenilor), formaţia **Romdor Sibiu** n-a oferit prea multe satisfacţii numeroşilor şi pătimaşilor suporteri, siliţi să asiste în continuare la câteva surprinzătoare şi umilitoare eşecuri ale favoriţilor lor, unele chiar pe propriul teren (Romipel Cordia, Viitorul Târnava, Unirea Ocna, Telecom), singurele evoluţii notabile şi cu adevărat mai aproape de posibilităţile reale ale jucătorilor ce o alcătuiesc, fiind aplaudate cu generozitate, indiferent de rezultate; în confruntările cu ASA, Progresul Dumbrăveni, Construcţii, Romanofir, Progresul Terezian şi Universitatea, prestaţii ce au estompat în oarecare măsură desele insuccese, catastrofalul scor cu care a fost învinsă la Mârşa (2-17!!) sau ruşinoasa şi nemotivata neprezentare de la Mediaş, cu teamul Spartei din localitate.

Cum se întâmplă de obicei, multiplele sincope înregistrate în toamnă s-au răsfrânt şi în sectorul disciplinar, capitol în care, în anterioarele sezoane, garnitura sibiană a excelat. De data aceasta, în 17 etape, Romdor a înregistrat 3 eliminaţi de pe teren (M. Dobroiu, D. Lazăr şi M. Pandel), pentru faptele comise cei trei lipsind din echipă 5 etape. În plus, 17 componenţi ai lotului au agonisit 32 avertismente, pentru cumul D. Scoică şi M. Dobroiu efectuând câte o rundă de suspendare.

Cele 33 goluri marcate au fost semnate de 9 realizatori. Cel mai eficace s-a dovedit M. Dobroiu cu 11 reuşite, urmat de Gh. Nicolae cu 8, D. Banciu (5), F. Datcu şi D. Liebhardt (fiecare cu câte 3), M. Miuţă (2), O. Păşcălău, I. Dumitraşcu şi V. Maier (1). Iată şi lotul din care antrenorul E. Slarcu şi instructorul sportiv D. Cioabă şi-au alcătuit echipa trecută în foile de arbitraj: D. Banciu, F. Datcu, M. Dobroiu, I. Dumitraşcu, D. Flichiş, C. Ion, A. şi D. Liebhardt, D. Lazăr, V. Maier, M. Matei, M. Miuţă, G. Nicolae, M. Pandel, A.I. şi O. Popa, O. Păşcălău, D. Scoică, C. Sfetcu, E. Şlarcu şi L. Văcăruş.

Progresul ... în regres

Proapsăt sosit pe scena divizionară judeţeană foarte tânărul şi puţin experimentatul team sibian **Progresul Terezian** - reunit, crescut, educat şi pregătit cu pasiune de cunoscutul animator şi îndrumător al micilor fotbalişti din municipiul nostru, N. Ciupudean - după un debut în forţă, ce-l propulsează după a patra rundă pe a şaptea treaptă a topului, epuizat de efortul depus, a cedat vizibil spre finele turului, în special după plecarea prin transfer a lucidului său coordonator, V. Armenean, încheind scorul autumnal cu un nemeritat şi supărător minus 13 la adevăr, care încă le oferă serioase şanse de a rămâne şi în viitoarea ediţie de campionat în acelaşi eşalon.

Învăţată să-şi apere dârz, dar sportiv şansele, formaţia a fost una din cele mai disciplinate combatante divizionare. N-a înregistrat nici un jucător eliminat, iar 10 componenţi ai lotului au colecţionat doar 27 de avertismente, T. Zoldi, D. Ciorogaru şi C. Gheorghe văzând însă, în câte o partidă, de două ori cartonaşul galben. Ultimul pentru cumul de cartonaşe n-a evoluat în etapa cu numărul 12. Cele 27 de goluri înscrise au fost operate de 7 jucători. În frunte cu 11 goluri marcate se află rapidul şi incisivul C. Gheorghe, secondat de A. Moldovan, cu 6, S. Rus (4), C. Atodiresă (3), cu câte unul aducându-şi aportul D. Manea, M. Corlaciu şi F. Bulea. Iată lotul din care, antrenorul N. Ciupudean şi-a ales cu predilecţie echipa trimisă în teren: R. Hientz, C. Beleiu, F. Zoldi, N. Nemeş, A. Năstase, D. Manea, C. Gheorghe, A. Moldovan, C. Atodiresei, D. Apetroaie, V. Armenean, L. şi N. Ganea, A. Lodea, L. Cărăbinean, S. Rus, R. Prodea, A. Nastaliu, F. Bulea, M. Runcanu, I. Bulea, C. Tincu, I. Solomon, D. Ciorogaru şi D. Tampa.

"Militarii" corigenţi

Solidă şi corect structurata formaţie a militarilor sibieni, **ASA**, poate şi din cauza numerosului lot avut la dispoziţie, n-a mai avut în turul actualului campionat aplombul, siguranţa şi vitalitatea cu care şi-a surprins adversarele în anterioarele sezoane, încheind întrecerea pe penultima treaptă a topului, cu o săracă linie de clasament, alcătuită din 3 victorii o remiză, 13 înfrângeri, 20 de goluri înscrise rivalilor şi 57 primite. Paradoxal, şapte puncte, din cele 10 agonisite în 17 runde, au fost realizate în deplasările de la Romipel Cordia (2-2), Avântul Dârlos (1-0) şi Viitorul Târnava (4-1), singura izbândă de pe propriul teren fiind obţinută în confruntarea din penultima etapă, când a trecut surprinzător dar meritat de puternicul unsprezece studenţesc. Demn de relevat şi faptul că partida de acasă cu Romanofir a fost pierdută datorită lipsei asistenţei medicale solicitate de regulament. Mai mult ca sigur că numeroasele insuccese (majoritatea în propriul fief), au creat o stare tensională în rândul tuturor jucătorilor, care au comis multiple infracţiuni judecate prompt în comisia de disciplină. Patru jucători au fost eliminaţi de pe teren, M. Andronic, F. Furdui, C. Socaci şi C. Smeureanu, lipsind 5 etape din formaţie. Alţi 13 componenţi ai lotului au strâns 36 avertismente, doi dintre ei, G. Schwahhofer şi M. Cristea văzând de două ori cartonaşul galben, în cadrul aceleiaşi partide. Campion al avertismentelor - A. Piţigoi, cu 6.

Cele 20 de goluri au fost marcate de 13 jucători: F. Hila (3), M. Andronic, C. Tatu, E. Piţigoi, V. Socaci şi F. Furdui (câte două), câte unul aparţinând lui D. Birbic, F. Grosu, G. Schwahhofer, M. Dobriţan, A. Cönig şi M. Apetri.

Iată şi numerosul lot rulat de antrenorul P. Bechet în toamnă: R. Apetroaie, G. Balteş, M. Bucurenciu, M. Andronic, S. Atanasiu, M. Apetri, P. Cambera, A. Cönig, M. Cristea, S. Daju, S. Dinu, M. Dobriţan, F. Furdui, F. Grosu, F. Hila, V. Grindean, O. Mărginean, M. Milea, V. Miron, I. Neagu, A. Niţu, M. Pantiliciuc, A. Piţigoi, L. Radu, V. Râşniţă, G. Samoilă, C. Socaci, G. Schwahhofer, M. Serob, C. Tatu, D. Birbic.

...şi "lanterna" din Tîrnava

Lăudabile dăruirea şi puterea de luptă etalate în acest sezon autumnal de lanterna clasamentului, **Viitorul Târnava**, care trecând cu dezinvoltură peste desele dificultăţi materiale ce i-au stat în faţă, călăuzindu-se consecvent după principiul că într-o competiţie importantă este participarea, nu şi câştigarea ei, şi-a apărat cu demnitate şi tenacitate şansele, chiar dacă partenerii de întrecere s-au dovedit, în majoritatea cazurilor,net superiori. Cele doar 5 puncte realizate se datoresc victoriei surprinzătoare, obţinută la Sibiu în faţa Romdorului (2-1) şi celor două egaluri reuşite la Dârlos (1-1) şi pe propriul teren cu Progresul Terezian (404), dar evoluţia elevilor pregătiţi de mulţi ani de antrenorul V. Larga, a fost constant bună şi în confruntările cu Telecom, Universitatea, Arsenal 95 Redal, Progresul Dumbrăveni şi Textila Cisnădie, în care au cedat la limită.

Trei jucători (A. Tănase, P. Calo şi C. Istvan) au fost expediaţi la cabine înaintea fluierului final pentru faptele comise, toţi efectuând 8 etape de suspendare, alţi 15 componenţi ai lotului acumulând 26 cartonaşe galbene. În runda a treia, P. Calo a fost avertizat de două ori, după care a fost eliminat.

Cele 15 goluri înscrise au fost semnate de 8 realizatori. În frunte, T. Cojocaru cu 5 goluri, urmat de P. Calo, C. Stan şi I. Core (fiecare cu câte două), cu câte unul aducându-şi contribuţia D. Frăţilă, O. Cercea, A. Tănase şi I. Şerban. Iată lotul avut la dispoziţie şi rulat pe parcursul celor 17 runde, de mentorul tehnic, prof. V. Larga: I. Calo, O. Cercea, I. Constantin, I. Core, M. Fleşer, V. Funieru, A. Faisan, D. Frăţilă, C. Istvan, M. Laţa, T. Cojocaru, G. Niţu, N. Noian, I. Oltean, P. Pavel, C. Stan, M. Şerban, A. Tănase, L. Tarţa, L. Urian, C. Vlad şi I. Şerban.

V.M.

Minutul '91

A început nebunia

Mult aşteptată de cei care mănâncă fotbal pe pâine, reluarea campionatului nostru a dat încă o dată semne că în lumea conducătorilor şi a celor care ridică mâna în forurile de la Ligă şi Federaţie există o ierarhie bine stabilită care ori nu trebuie încălcată, ori dacă este trecută pe sub tălpi cei care greşesc vor fi pedepsiţi. Aspru! Naivi au fost cei care au crezut că, dacă în fruntea fluieraşilor a fost "uns" Grigorescu, altfel un arbitru foarte bun, se vor termina odată cu greşelile voite în favoarea gazdelor sau "atenţilor" oaspeţi, sau că prieteniile cu un Pădureanu sau Ştefan (lista e mult mai mare) sunt trecute în lumea umbrelor. Adică uitate! Ne-am convins că totul este ca înainte după ce Rapidul, plecat în cursă de urmărire după Steaua, pentru a schimba scaunul şubred pe care stă în prezent cu fotoliul de lider, a învins cum a învins, în ultimul minut, la Ploieşti, după ce a fost nevoie să fie eliminaţi doi medieşeni pentru ca Ceahlăul să nu rămână cu buza umflată, încă o dată, sub Pietricica, după ce Astra şi Foresta s-au "împiedicat" voit în faţa Rocarului, respectiv Gloriei Bistriţa. Poa' să zică lumea că-s nebun, că văd numai blaturi şi aranjamente peste tot, că inventez numai pentru a avea ce scrie, însă odată şi odată tot se vor da cărţile pe faţă, deşi sunt slabe speranţe. Până atunci...

● **Petrolul Ploieşti - Rapid Bucureşti 1-2 (1-0)** Elevii lui Roşca, antrenorul de care li s-a făcut milă celor de la Federaţie şi l-au lăsat să stea pe bancă, au contat doar o repriză, prima, în care au şi marcat, în debut, prin Florin Pîrvu, în minutul 4. După care, giuleştenii au început să forţeze şi au obţinut victoria pe final, când au punctat Barbu (87) şi Burke (90), cele două vârfuri transferate în această iarnă. Este de notat debutul cu gol al englezului Burke în campionatul nostru.

● **Dinamo Bucureşti - FC Naţional 1-0 (0-0)** 81 de minute le-au trebuit "câinilor" lui Cornel Dinu să învingă o formaţie care se zbate în mlaştinile clasamentului primei divizii. După ce Marius Niculae a ratat un penalti în minutul 63, tot el a adus liniştea în Groapă cu 9 minute înainte de final. Evoluţia timidă a "câinilor roşii" poate fi pusă şi pe seama acţiunii lui Băsescu, cel care sorcoveşte, de mai bine de o

săptămână, cu eutanasierea.

● **Ceahlăul Piatra Neamţ - Gaz metan Mediaş 1-1 (1-1)** La Mediaş, de când a venit Silviu Dumitrescu, se vede că lucrurile au început să meargă în bine. Gaziştii au obţinut primul punct în deplasare în actuala ediţie de campionat, pe terenul celor care le administrau un sec 3-0 (singura victorie din tur), nemţenii lui "Pinalti". Găldean a deschis scorul la 12 minute de la primul fluier al arbitrului, însă Enache a egalat două minute mai târziu. În finalul jocului, medieşenii Claudiu Moldovan (80) şi Miclăuş (89) au văzut "roşu" în faţa ochilor, însă cu tot ajutorul dat gazdelor acestea nu au reuşit să câştige toate cele trei puncte puse în joc.

● **FC Argeş - Oţelul Galaţi 2-0 (0-0)**. Victorie chinuită a piteştenilor, care au înscris de două ori în ultimele 5 minute de joc, prin Mircea Stan (85) şi Dică (89). Dumitrescu a debutat cu stângul în cariera de antrenor, însă n-ar fi exclus ca ceva "verzişori" să se fi arătat ei, mai ales când încă era 0-0.

● **Rocar - Astra Ploieşti 1-0 (0-0).** M. Luca a înscris din penalti singurul gol al meciului, cu 20 de minute înainte de final. V. Iacob (18), respectiv Liviu Negoiţă (40) au văzut "roşu".

● **Gloria Bistriţa - Foresta Suceava 3-2 (1-1).** Fără această victorie bistriţenii lui "nea Jean" ar fi coborât la minus 6 la "adevăr" şi ar fi avut zile negre în continuare pentru a nu scăpa în divizia secundă. Pădurarii moldoveni, lipsiţi de grijă şi cu mila lui Dumnezeu în vene, au lăsat puţin securile jos pentru a lăsa drum liber lui Schumacher, cel autohton şi fost feroviar, şi nu cel din Formula 1, pentru a da... lovitura de graţie şi de trei puncte. Au punctat Ceauşu (33), C. Turcu (47) şi Schumacher (55), respectiv Gavrilescu (1) şi Bernard (67).

● **FC Braşov - Universitatea Craiova 1-2.** Încă o dată s-a demonstrat proverbul că "Cine râde la urmă râde mai bine!". Toată săptămâna ardelenii au făcut mare tam-tam că oltenii nici n-ar mai trebui să bată atâta drum până sub Tîmpa, că oricum vor pleca cu traista goală şi buzele umflate, însă Balaci a ţinut morţiş să redebuteze în campionatul autohton cu o victorie. Ceea ce a şi făcut! Au marcat Iorga (69), respectiv Claudiu Niculescu (23 - penalti şi 55)

● **FCM Bacău - Steaua 0-2 (0-0).** Băcăuanii spre retrogradare, "militarii" din Ghencea spre titlul mult aşteptat de trei ani. Florentin Dumitru şi Trică au dat loviturile de graţie, în minutele 53 şi 66.

(b.o.n.)

Clasament

1.Steaua	16	10	4	2	30-17	34 (+10)
2.FC Argeş	16	8	4	4	22-18	28 (+1)
3.Petrolul	16	8	3	5	22-16	27 (0)
4.Dinamo	16	8	3	5	32-27	27 (+3)
5.U. Craiova	16	8	3	5	18-17	27 (+6)
6.Rapid	16	6	6	4	17-13	24 (0)
7.FC Braşov	16	7	3	6	13-11	24 (0)
8.Foresta	16	6	5	5	29-28	23 (+2)
9.Rocar	16	7	2	7	26-28	23 (-1)
10.Gloria Bistriţa	16	6	3	7	21-24	21 (-3)
11.Astra Ploieşti	16	5	3	8	16-18	18 (-3)
12.Ceahlăul	16	4	6	6	19-26	18 (-9)
13.Oţelul Galaţi	16	4	5	7	18-21	17 (-7)
14.FC Naţional	16	5	2	9	20-25	17 (-4)
15.FCM Bacău	16	4	4	8	19-25	16 (-11)
16.Gaz Metan	16	1	6	9	8-16	9 (-15)

Programul etapei a XVII-a: Gaz metan Mediaş - FC Argeş (în tur 1-2); Oţelul Galaţi - FCM Bacău (2-4) - sâmbătă, 17 martie, ora 15, în direct la TV România 1; Steaua Bucureşti - Petrolul Ploieşti (1-1) - duminică, 18 martie ora 21, în direct la Pro TV; Rapid Bucureşti - Dinamo Bucureşti (0-0) - duminică, 18 martie, ora 15:30, în direct la TV România 1; FC Naţional - Rocar Bucureşti (2-2) - sâmbătă, 17 martie, ora 14, în direct la Pro TV; Astra Ploieşti - FC Braşov (0-1); Universitatea Craiova - Gloria Bistriţa (1-1); Foresta Fălticeni - Ceahlăul Piatra Neamţ (1-1).

Programul etapei a XVIII-a: Ceahlăul Piata Neamţ - FC Argeş (în tur 1-2); FCM Bacău - Gaz metan Mediaş (0-0); Petrolul Ploieşti - Oţelul Galaţi (2-0); Dinamo - Steaua (1-4) - duminică, 1 aprilie, ora 16, în direct la Pro TV; Rocar - Rapid (3-2) - duminică; FC Braşov - FC Naţional (1-0) - sâmbătă, 31 martie, ora 14, în direct la TV România 1; Gloria Bistriţa - Astra Ploieşti (0-2); Foresta Fălticeni - Universitatea Craiova (0-1) - sâmbătă, 31 martie, ora 16, în direct la Pro TV.

Primul punct obţinut în deplasare

Ceahlăul Piatra Neamţ - Gaz metan Mediaş 1-1 (1-1)

Eleviilor antrenorului Silviu Dumitrescu le-au trebuit un tur de campionat pentru a aduce primul punct din deplasare; astfel începe aventura evitării retrogradării de către Gaz metan

Schimbarea antrenorului formaţiei medieşene, în pauza dintre tur şi retur, pare a fi de bun augur. După un tur întreg în care Gazul metan nu a adus nici un punct de afară, iată că, sub comanda lui Silviu Dumitrescu, s-a reuşit acest lucru încă de la prima partidă, şi nu oriunde, ci pe terenul unei formaţii care se luptă şi ea pentru evitarea retrogradării şi care este cunoscută în lumea fotbalistică autohtonă prin "respectul" pe care-l impune preşedintele nemţean "Pinalti" Ştefan.

Prima ocazie a meciului am notat-o în dreptul lui Puricã, însă şutul expediat de acesta de la limita careului mare a trecut alături. Era minutul 4 şi publicul spera că Ceahlăul nu va avea nici o problemă în a răzbuna acel 0-3 din tur, de la Mediaş. Peste 3 minute, vârful medieşean produce furnicături pe spinarea spectatorilor nemţeni, expediind balonul în bară, şi tot el nu nimereşte ţinta în minutul 9. Dovadă că medieşenii au mers la Piatra Neamţ pentru a lua puncte este acest asalt prelungit din debutul partidei la poarta apărată de Lefter, fosta rezervă a lui Blid din tur, concretizat prin golul lui Găldean din minutul 12, atunci când acesta a fructificat centrarea lui Boaru. Elevii lui Florin Marin îşi revin repede din corzi şi egalează, două minute mai târziu, prin Enache, care a şutat puternic la colţul lung. În partea secundă a jocului nemţenii fug după golul victoriei însă elevii lui Dumitrescu se strâng bine în apărare, iar când linia defensivă este depăşită portarul Filip face minuni, aşa cum s-a întâmplat la faza din minutul 76, la "torpila" lui Perjă. Dorobanţu intră şi el în "joc", îl trimite mai repede la cabine pe Claudiu Moldovan pentru două "galbene", însă medieşenii forţează lovitura de graţie. Şi ar fi dat-o dacă asistentul Safta nu ar fi semnalizat eronat ofsaid la golul lui Fl. Şomfălean, în minutul 87. Mai este eliminat şi Miclăuş, jocul este prelungit cu 4 minute, însă Solomon, în ultimele secunde, la centrarea lui Dulca, nu reuşeşte să ia toate cele trei puncte pentru Ceahlăul. Vom reveni în Tribuna de mâine.

Ovidiu Boica

Ceahlăul		Gaz metan	
1. Lefter	5	1. Filip (cpt.)	6
13. Dulca	5	3. M. Lungu	7,5
24. Forminte (2. Atomulesei, 84)	6	4. Fl. Şomfălean	7,5
4. Perjă	4,5	16. M. Nicolau	6,5
8. Costel Ilie	5	13. Ciurar	5
6. M. Ionescu	5,5	6. Hanc	6
(18. G. Mărgărit, 46)	5	7. Cl. Moldovan	5
7. Enache	6	8. Boroncoi	5,5
10. Marc	5,5	18. Miclăuş	5
(17. Solomon, 46)	5	9. Boaru	6
16. Puricã	6	(23. C-tin. Andrei, 94)	
21. Axinia (cpt.)	5	11. Găldean	7,5
20. M. Nemţanu	6	(19. Cl. Şomfălean, 60)	5
Antrenor Florin Marin (Enache a jucat în spatele vârfurilor)		Antrenor Silviu Dumitrescu	
Rezerve: 12. Covrig; 9. Picleşan; 15. Şoimaru; 23. Avădanei		Rezerve: 22. P. Rus; 10. Bucuroaia; 15. Păucean; 17. Chivescu; 20. Tulea	

Stadion: "Ceahlăul"
Spectatori: circa 3.500
Arbitru: Marian Dorobanţu (Rm. Sărat) 7
Asistenţi: Ştefan Poenaru (Botoşani) 8
şi Constantin Safta (Ploieşti) 4
Cartonaşe galbene: Puricã (57); C. Ilie (58); Filip (63); Cl. Moldovan (76, 80); Fl. Şomfălean (87)
Cartonaşe roşii: Cl. Moldovan (89); Miclăuş (89).
La tineret: 0-1.

Liga Campionilor

La un pas de "optimi"

Deşi n-a mai rămas decât o etapă din faza a doua a grupelor, încă nu se cunosc toate cele opt formaţii care vor juca în "optimile" Ligii Campionilor. Cu sacii în căruţă sunt doar Galatasaray Istanbul, Bayern München, Real Madrid şi Leeds United. Cu mari şanse sunt Manchester United şi Valencia, ocupantele locului 2 din grupele B şi C fiind incerte.

Iată situaţia la zi:

Grupa A

1. Valencia	5	2	3	0	8-1	9
2. Manchester United	5	2	3	0	7-3	9
3. Sturm Graz	5	2	0	3	4-10	6
4. Panathinaikos	5	0	2	3	3-8	2

Ultima etapă (13.III): Manchester-Sturm, Valencia-Panathinaikos.

Grupa B

1. Galatasaray	5	3	1	1	6-4	10
2. Deportivo	5	3	0	2	9-6	9
3. AC Milan	5	1	3	1	5-6	6
4. Paris SG	5	0	2	3	6-10	2

Ultima etapă (13.III): AC Milan-Deportivo, Paris SG-Galatasaray.

Grupa C

1. Bayern München	5	3	1	1	7-5	10
2. Arsenal Londra	5	2	2	1	6-7	8
3. Olympique Lyon	5	2	1	2	7-3	7
4. Spartak Moscova	5	1	0	4	4-9	3

Ultima etapă (14.III): Bayern-Arsenal, Spartak-Lyon.

Grupa D

1. Real Madrid	5	4	1	0	14-7	13
2. Leeds United	5	3	0	2	9-7	9
3. Lazio Roma	5	1	1	3	6-11	4
4. Anderlecht	5	1	0	4	5-12	3

Ultima etapă (14.III): Anderlecht-Real, Leeds-Lazio.

Cupa UEFA

În coadă de peşte...

În manşa întâi a sferturilor de finală ale Cupei UEFA s-au înregistrat - cu o singură excepţie - rezultate strânse, astfel încât doar Deportivo La Coruna poate fi considerată ca finalistăcertă.

Returul programează următoarele întâlniri:

PSV Eindhoven - FC Kaiserslautern	(0-1)
Celta Vigo - FC Barcelona	(1-2)
Rayo Valencano - Deportivo	(0-3)
FC Liverpool - FC Porto	(0-0)

Confruntările vor avea loc joi, 15 martie a.c. **(n.i.d.)**

Bibliotecă CET - SIBIU -

- SIBIU -

Schumi din nou

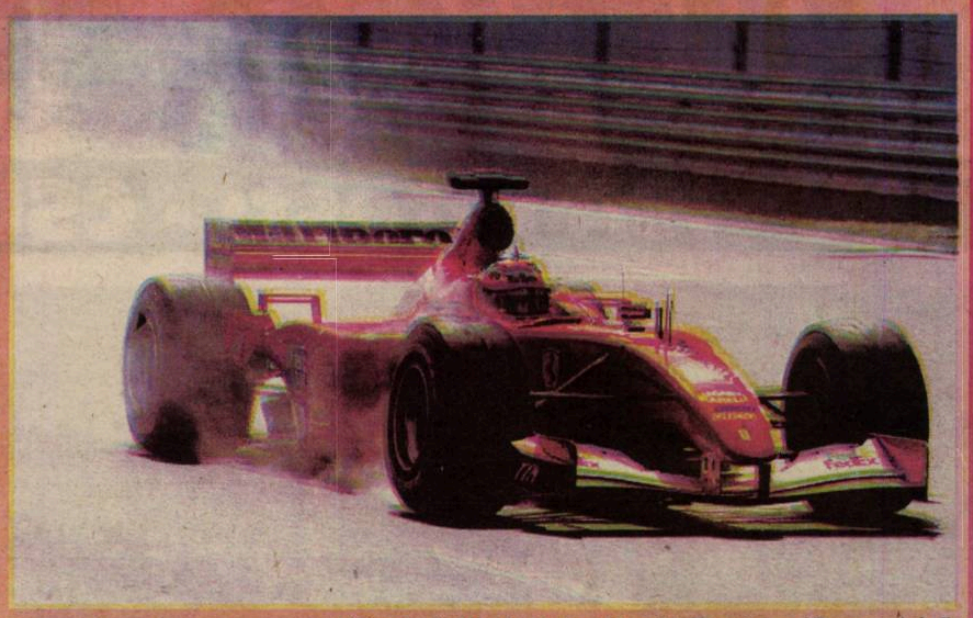

Pilotul german al scuderiei Ferrari, Michael Schumacher, a cîştigat Marele Premiu de Formula 1 al Malaysiei, a doua etapă a Campionatului Mondial, care s-a desfăşurat duminică, pe circuitul de la Sepang.

Clasamentul Marelui Premiu al Malaysiei este următorul:

1. Michael Schumacher (Germania/Ferrari); 2. Rubens Barrichello (Brazilia/Ferrari); 3. David Coulthard (Marea Britanie/McLaren-Mercedes); 4. Heinz-Harald Frentzen (Germania/Jordan-Honda); 5. Ralf Schumacher (Germania/Williams-BMW), 6. Mika Hakkinen (Finlanda/McLaren-Mercedes); 7. Jos Verstappen (Olanda/Arrows-Asiatech), 8. Jarno Trulli (Italia/Jordan-Honda); 9. Jean Alesi (Franţa/Prost-Acer), 10. Luciano Burti (Brazilia/Jaguar).

Clasamentul general la piloţilor:

1. Michael Schumacher (Germania) 20 puncte; 2. David Coulthard (Marea Britanie) 10, Rubens Barrichello (Brazilia) 10; 4. Heinz-Harald Frentzen (Germania) 5; 5. Nick Heidfeld (Germania) 3; 6. Ralf Schumacher (Germania) 2; 7. Kimi Raikkonen (Finlanda) 1; Mika Hakkinen (Finlanda) 1.

Clasamentul general al constructorilor:

1. Ferrari 30 puncte; 2. McLaren-Mercedes 11; 3. Jordan-Honda 5; 4. Sauber-Petronas 4; 5. Williams-BMW 2.

Tribuna sporturilor

Anul XI, nr. 559, 19 martie - 25 martie 2001 — 8 pagini 1500 lei

Tîlvan l-a învins pe Lucescu

În derbiul etapei, Rapid-Dinamo (2-2), Tîlvan a deschis scorul. Gloria Bistriţa, echipa lui Jean Pădureanu, a câştigat cu 4-2 în Bănie un meci asupra căruia planează acuzaţia de blat. "Mi-am luat porţia de scuipături", afirmă Dinu după derbiul Rapid - Dinamo. Oţelul şi Foresta au câştigat derbiurile moldovenelor, iar Gaz metan şi FC Argeş au remizat pe Tîrnava Mare. **Amănunte despre toate acestea în paginile 3 şi 8.**

Victorie dintr-un penalti

Ieri seară, în ultimul meci al etapei a XVII-a a Diviziei A-Ursus, Steaua a învins, la limită, în "Ghencea", printr-un gol înscris de Claudiu Răducanu în repriza secundă. În urma acestui rezultat, Steaua s-a distanţat la 8 puncte în fruntea clsamentului, în vreme ce Petrolul ajunge pe locul 4.

Clasamentul se prezintă astfel

1. Steaua	17	11	4	2	31-17	37 (+10)
2. FC Argeş	17	8	5	4	24-20	29 (+2)
3. Dinamo	17	8	4	5	34-29	28 (+4)
4. Petrolul	17	8	3	6	22-17	27 (0)
5. Universitatea	17	8	3	6	20-21	27 (+3)
6. Foresta	17	7	5	5	32-28	26 (+2)
7. Rapid	17	6	7	4	19-15	25 (0)
8. FC Braşov	17	7	3	7	13-13	24 (0)
9. Gloria	17	7	3	7	25-26	24 (0)
10. Rocar	17	7	2	8	27-30	23 (-1)
11. Astra	17	6	3	8	18-18	21 (-3)
12. Oţelul	17	5	5	7	20-22	20 (-7)
13. FC Naţional	17	6	2	9	22-26	20 (-4)
14. Ceahlăul	17	4	6	7	19-29	18 (-9)
15. FCM Bacău	17	4	4	9	20-27	16 (-11)
16. Gaz metan	17	1	7	9	10-18	10 (-17)

Playoff cu ... offf...!

"U" ISA Piteşti - CSU Sibiu 76-77 (45-36)

● După ce au condus tot meciul, piteştenii au pierdut partida în ultima secundă de joc ● Lovitura "de graţie" poartă semnătura lui Marcel Lăpădat şi consistenţa unui coş de 3 puncte ● Partidă slabă, confuză, fără ritm, cu multe inexactităţi în atac şi apărare a elevilor antrenorului Mircea Vulc ● Evoluţia lui Bubanja s-a aflat, permanent, sub semnul penibilului ● Tordai şi Grandholm au fost principalii realizatori ai echipei cu toate că jocul lor nu a fost la nivelul valorii care i-a consacrat ● Sibienii au câştigat in extremis deoarece, după o lungă perioadă de joc anost, Claudiu Muntean a relansat partida şi pentru că au luptat - chiar haotic - exemplar în ultimele două minute de joc ● A arbitrat cuplul Georgiu (Cluj) - Bădilă (Bucureşti) ● Cu această victorie echipierii de la CSU Sibiu şi-au netezit drumul spre semifinale. Următoarele partide ale primului tur al play-ff-ului vor avea loc vineri, 23 martie, de la ora 17, la Palatul Sporturilor "Transilvania" şi, dacă va mai fi cazul (noi sperăm că nu) sâmbătă, 24 martie, de la ora 11, în aceeaşi sală.

Baschet

Playoff cu ... offf...!

"U" ISA Piteşti - CSU Sibiu 76-77 (45-36)

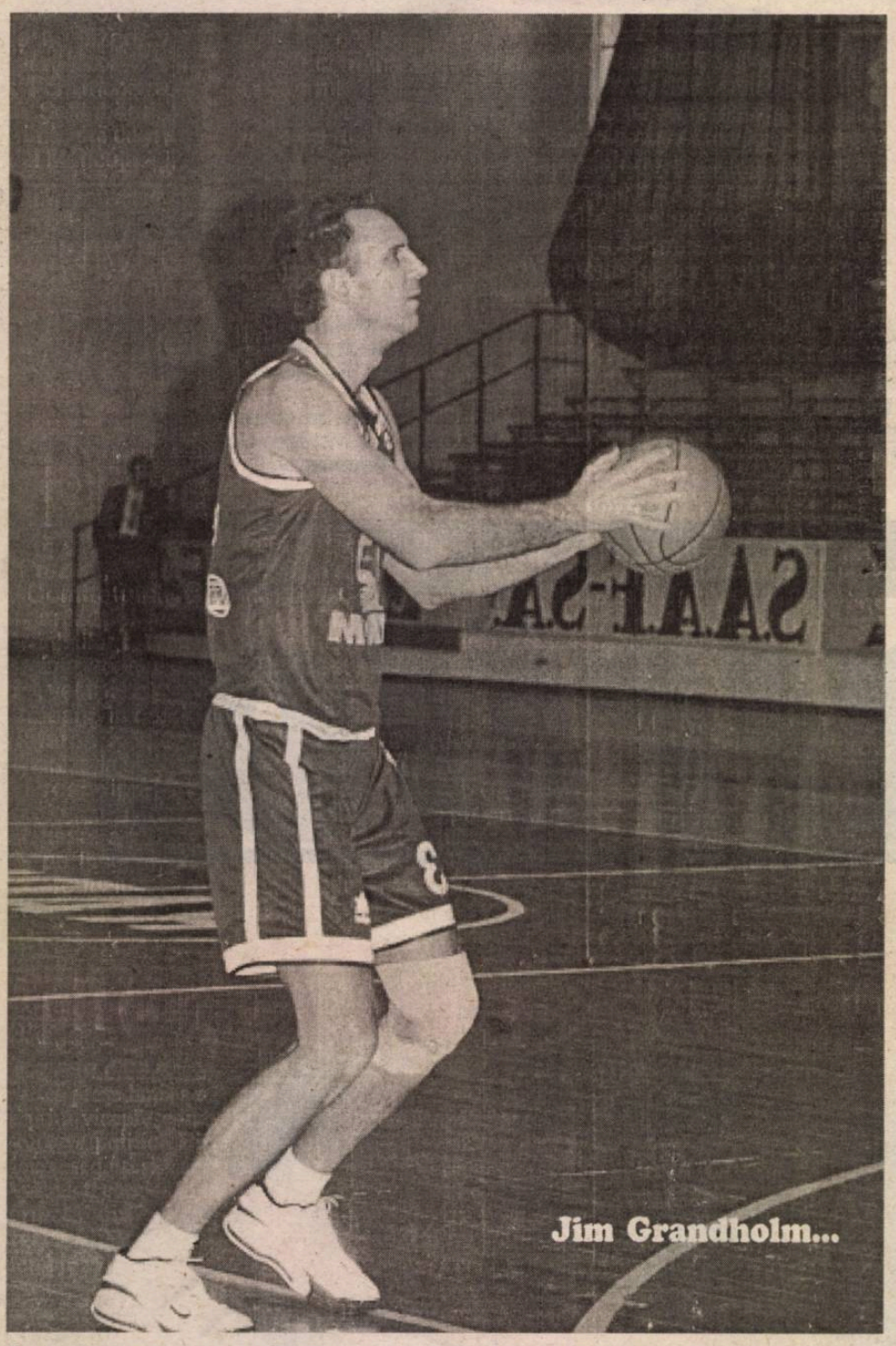

Jim Grandholm...

(urmare din pag. 1)

Şi aceasta a doua partidă disputată de către sibieni la Piteşti s-a dovedit a fi un real calvar. Gazdele, deşi cu o echipă mai modestă şi jucând într-un autentic stil de hei-rup s-au instalat la conducere de la începutul partidei. După scurgerea a 5 minute din primul sfert, tabela de scor înregistra egalitate (12-12). Scorul egal va mai fi consemnat în min. 7 (14-14) şi 8 (17-17). În continuare, pe fondul unor greşeli în lanţ şi a unor incredibile ratări din poziţii favorabile, gazdele se desprind şi termină primul sfert cu un avantaj de 4 puncte (25-21)

La începutul celui de al doilea sfert, la scorul de 26-21, Bubanja este faultat pe o aruncare de 3 puncte şi ratează toate cele trei aruncări libere. În continuare Viciu este mereu lăsat nesupravegheat şi reuşeşte să înscrie aruncări de 3 puncte. La pauza mare piteştenii îşi măriseră avantajul la 9 puncte (45-36).

Sfertul al treilea este foarte disputat, dar jocul continuă să se desfăşoare într-o evidentă notă de mediocritate. La finalul acestei părţi a jocului diferenţa scade la 6 puncte 62-56.

Ultima parte a meciului a fost cea mai disputată şi a provocat, în tribune, creşterea ritmului cardiac. În min. 36 oaspeţii se apropie la 1 punct (68-67). Piteştenii, însă, se distanţează, în minutul următor la 5 puncte (74-69). Urmează o luptă surdă şi acerbă pentru fiecare balon şi în min. 39 tabela de scor consemnează, din nou, egalitate (74-74). Când mai erau de joc 12 secunde gazdele reuşesc să înscrie 2 puncte şi scorul devine 76-74. Tribunele răsuflă uşurate, dar Lăpădat nu este de acord şi când cronometrul sălii arăta că a mai rămas de joc 1,3 secunde, Marcel se înalţă frumos cu om pe el şi înscrie 3 puncte, aducând mult dorita victorie în tabăra sibiană, 76-77.

Preţioasă această victorie, chiar obţinută în condiţiile unui joc modest. Ea le permite elevilor antrenorului Mircea Vulc să abordeze partida a doua cu un moral ridicat şi, sperăm, cu dorinţa sinceră de a şterge impresia jenantă şi penibilă pe care au lăsat-o la Piteşti.

şi Tordai, cei mai buni sibieni în acest meci

Să mai adăugăm că tobele, dar mai ales trompetele aflate în tribună, în imediata apropiere a spaţiului de joc ne-au "bumbăcit" urechile pentru o bună perioadă de timp.

Pentru CSU Sibiu au înscris: **Tordai 27 (2x3), Grandholm 17, Muntean 11 (3x3), Pelger 9 (2x3), Lăpădat 5 (1x3), Alecu 4 şi Bubanja 4.**

Volei (f)/Divizia A

Rezultate

Braiconf Brăila-Rapid Bucureşti	1-3
Penicilina Iaşi-"U"Amici Bacău	1-3
CSŞ Astral Sibiu-Dinamo Bucureşti	**0-3**
Dacia Piteşti-"U" Craiova	3-0
Gaz Metan Tg. Mureş-Unic Piatra Neamţ	0-3
CSU Metal Galaţi-RATB	3-1.

Fotbal/Divizia A-Ursus

Boc a refuzat Rapidul

Preşedintele Comisiei de Disciplină a Ligii Profesioniste de Fotbal (LPF), Alexandru Boc, a declarat, duminică, agenţiei MEDIAFAX că refuză propunerea de a prelua funcţia de preşedinte al UFC Rapid.

"Propunerea care mi-a fost făcută de George Copos m-a onorat, dar pentru că nu-mi doresc ca venirea mea să producă tensiuni, discuţii contradictorii, puncte de vedere diferite sau chiar speculaţii care nu-şi au rostul, m-am decis să o refuz", a spus Boc.

După demisia lui Grigore Sichitiu din conducerea UFC Rapid, Boc primise, în cursul acestei săptămîni, oferta de a prelua postul de preşedinte clubului feroviar din partea preşedintelui Comitetului Director al grupării feroviare, George Copos. Pentru postul de preşedinte al grupării giuleştene mai candidează Jean Pădureanu, Paul Cazan, Constantin Anghelache şi Roberto Verdeş.

Nadia Comăneci a fost prezentă la inaugurarea unui bar

Fosta gimnastă Nadia Comăneci a participat, vineri, la inaugurarea barului-restaurat "Champions" din cadrul hotelului "Mariott.

Nadia Comăneci nu a fost însoţită de soţul său, Bart Connor, care se află la Internaţionalele de gimnastică ale Franţei.

La inaugurarea barului-restaurant au fost prezenţi antrenorul coordonator al lotului de kaiac-canoe, Ivan Patzaichin, preşedintele Federaţiei Române de Gimanstică, Nicolae Vieru, pugilistul Marian Simion, preşedintele Federaţiei Române de Hochei pe Gheaţă, Marian Negoiţă, fosta înotătoare Carmen Bunaciu, antrenorul echipei de Cupa Federaţiei a României, Florenţa Mihai, secretarul general al FR Tenis, Lucian Vasiliu.

Dinamo şi West Petrom Arad sunt în sferturi

Formaţiile masculine Dinamo Erbaşu Bucureşti şi West Petrom Arad s-au calificat în semifinalele Campionatului Naţional al Diviziei A de baschet, în urma victoriilor obţinute în faţa echipelor Politehnica Iaşi, respectiv "U" Carbochim Cluj. În play-off-ul CN al Diviziei A masculine de baschet echipa Dinamo Erbaşu a învins, sîmbătă, cu scorul de 94-64, şi duminică, cu scorul de 91-61, formaţia Politehnica Iaşi, ambele partide disputîndu-se în Bucureşti. West Petrom Arad a dispus, pe teren propriu, sîmbătă, cu scorul de 99-70, şi duminică, cu scorul de 114-77, de "U"Carbochim Cluj.

Tribuna sporturilor

Fondat în 1990
Str. G. Coşbuc, nr. 38, 2400
Tel. 21.12.81; 43.31.93
Tel./Fax. 21.41.41

Editat de Casa de Presă şi Editură Tribuna
Tiparul executat la SC Tipotrib SRL

Consiliul de Administraţie
Emil David - director general
Mircea Biţu - director editorial
Vasile Tâlvan - director economic
Colectivul redacţional
Ovidiu Boica - şef departament
N.I. Dobra, Octavian Rusu, Mihai Bratu - seniori editori
Marius Ionescu, Mădălina Mănescu - reporteri
Ramona Popa, Victor Cociu, Gheorghe Răşinaru, Avram Besoiu - colaboratori
Fred Nuss, Ioan Gliga, Vasile Cârdei - foto

Fotbal/ Divizia A-Ursus

Epopeea ruşinii

Gaz metan Mediaş - FC Argeş Dacia Piteşti 2-2 (1-2)

Fl. Şomfălean, autorul golului doi medieşean

"Centralul" bucureştean Moise a avantajat pe faţă formaţia vizitatoare, mergând până acolo încât a eliminat un medieşean în urma unui fault de "galben" produs la mijlocul terenului, însă l-a lăsat în teren pe Dancia, deşi faultase grosolan în nenumărate rânduri; iată că, după arbitrajul ostil de la Piatra Neamţ, medieşenii sunt "faultaţi" şi pe propriul teren, întărind ideea că Gazul metan nu este dorit în prima divizie

Despre Gheorghe Moise, "centralul" întâlnirii dintre Gaz metan Mediaş şi FC Argeş Dacia Piteşti, ştiam dinainte că are o manieră cel puţin ciudată de arbitraj. Ne-a demonstrat-o, în ultimii ani, de câte ori a venit la Sibiu, arbitrând partide ale Interului. Ceea ce a făcut, însă, sâmbătă, la Mediaş, i-ar putea atrage câteva etape de suspendare bune. Ce i se reproşează celui care a reuşit să enerveze pe toată lumea, spectatori, jucători, oficiali şi conducători (sperăm şi pe observatorii întâlnirii)? În primul rând faptul că a pierdut jocul din mână, a fost, de multe ori, nesigur în decizii, la fel ca şi cei doi tuşieri, a eliminat un medieşean deşi s-ar fi cuvenit acordarea a doar unui cartonaş galben, în urma unei intrări mai dure la mijlocul terenului, a fluierat, toată repriza a doua, doar pentru piteşteni, şi i-a umplut pe medieşeni de "galbene", aproape la fiecare contact fizic. Practic, Moise a stricat un joc care, chiar dacă avea o miză imensă pentru ambele combatante, curgea paşnic, fără incidente de natură să ducă la accidentări grave.

Veniţi după un egal la Ceahlăul, medieşenii aveau neapărată nevoie de victorie pentru a mai spera în saslvarea de la retrogradare. Astfel că, încă din debutul jocului, aceştia au încercat să ia avantaj pe tabela de marcaj, sărind practic peste minutele de tatonare. Era minutul 2 când Nicolau a reluat, din unghi, după o lovitură de colţ, însă Coman a respins cu latul. Apoi, peste 11 minute, Andrei i-a testat reflexele portarului piteştean cu un şut de la 20-22 metri. Peste încă un minut Ciurar a centrat pentru Marius Lungu însă acesta a reluat slab, cu capul, pradă uşoară pentru Coman. La prima ocazie a oaspeţilor, în minutul 18, s-a produs, însă, deschiderea scorului. Bogdan Mara a mişcat pentru prima oară tabela în urma unui şut plasat, pe jos, la colţul lung. În formă mare, Costel Hanc a executat o lovitură liberă de la 25 metri, perpendicular pe poartă, însă balonul a trecut peste transversală, după care, cu 6 minute înainte de final, Bogoi să facă 2-0, în urma unei lovituri de colţ. Medieşenii înscriu şi ei o dată până la pauză. În minutul 41 Găldean l-a găsit excelent pe Hanc, acesta a scăpat singur cu Coman şi a înscris lejer. Tot Hanc mai prinde un "trasor", în secundele de prelungire, fără emoţii pentru portarul piteştean.

În pauză, spectatorii au început să facă calcule. Unul, mai optimist, cu umor, afirma că "se termină egal, 3-2 pentru noi". În primul minut de la reluare,Flavius Şomfălean punctează cu o lovitură de cap, în urma unei lovituri libere, şi se părea că medieşenii vor avea puterea să preia chiar conducerea. În minutul 57, după un schimb Boaru - Tibi Bălan, ultimul a şutat peste. Elanul gazdelor este tăiat de "centralul" Moise în minutul 65, atunci când Ciurar este eliminat după ce a intrat cu talpa în faţă la Dancia. În mod normal, pentru aşa ceva ar fi fost suficient un "galben". Medieşenii nu se lasă, nou-introdusul Claudiu Şomfălean este blocat în minutul şutului (67), iar peste 10 minute, la o învălmăşeală în careul piteştean, Remus Chivescu iroseşte ocazia de a fi erou pentru o zi la Mediaş.

Una peste alta, un egal care nu avantajează pe nimeni. Medieşenii coboară la minus 17 la "adevăr", iar şansele de a evita retrogradarea sunt tot mai mici, în vreme ce Argeşul s-a depărtat cam mult de Steaua, lidera clasamentului, deci titlul rămâne doar un vis.

Gaz metan: Filip - M. Lungu, Fl. Şomfălean, Nicolau - Ciurar, T. Bălan (72, Chivescu), Hanc, Bucuroaia (63, Axinciuc), Andrei - Boaru (58, Cl. Şomfălean), Găldean. Antrenor Silviu Dumitrescu

FC Argeş: D. Coman - N. Diţă, Şomcherechi, M. Radu - Bogoi, A. Chiriţă, G. Tudor (46, Ghindă; 76, Dică), Dancia - Mara, Neaga, Bălaşa. Antrenor Marian Bondrea

Vom reveni în cotidianul Tribuna.

Ovidiu Boica

Divizia B, etapa a XIX-a

Seria I

Rezultate

Callatis Mangalia - Politehnica Iaşi	4-3
Fulgerul Bragadiru - Cimentul Fieni	0-0
Apemin Borsec - Midia Năvodari	0-3
Farul Constanţa - Poiana Cîmpina	1-0
Precizia Săcele - Diplomatic Focşani	0-0
FC Oneşti - ARO Cîmpulung Muscel	0-2
Tractorul Braşov - Metrom ICIM Braşov	1-0
Juventus Bucureşti - Sportul studenţesc	0-4
Metalul Plopeni - Laminorul Roman	1-0

Clasament

1. Sportul studenţesc	19	15	1	3	34-12	46	(+16)
2. Midia Năvodari	19	13	2	4	34-13	41	(+14)
3. Farul Constanţa	19	13	2	4	31-15	41	(+14)
4. Laminorul Roman	19	11	3	5	32-21	36	(+6)
5. Dinamo Poiana Cîmpina	19	9	3	7	23-20	30	(+3)
6. ARO Cîmpulung Muscel	19	8	4	7	25-23	28	(+1)
7. Metalul Plopeni	19	7	6	6	18-17	27	(-3)
8. Callatis Mangalia	19	7	6	6	22-23	27	(-3)
9. Tractorul Braşov	19	7	5	7	20-21	26	(-1)
10. Diplomatic Focşani	19	6	7	6	17-10	25	(-5)
11. Fulgerul Bragadiru	19	5	9	5	16-17	24	(-6)
12. FC Oneşti	19	7	3	9	22-31	24	(-3)
13. Metrom Braşov	19	6	5	8	20-19	23	(-7)
14. Naţional Cimentul Fieni	19	6	4	9	13-22	22	(-8)
15. Apemin Borsec	19	5	5	9	18-26	20	(-7)
16. Juventus Bucureşti	19	4	4	11	19-31	16	(-11)
17. Precizia Săcele	19	3	2	14	12-34	11	(-16)
18. Politehnica Iaşi	19	2	3	14	13-34	9	(-21)

Etapa viitoare

Etapa a XX-a (sâmbătă, 24 martie 2001): Sportul studenţesc - Metalul Plopeni (în tur 0-1); Laminorul Roman - Callatis Mangalia (1-4); Politehnica Iaşi - Fulgerul Bragadiru (0-1); Poiana Cîmpina - FC Oneşti (1-2); Apemin Borsec - Farul Constanţa (0-3); ARO Cîmpulung Muscel - Precizia Săcele (0-2); Diplomatic Focşani - Tractorul Braşov (0-0); Metrom Braşov - Juventus Bucureşti (2-1).

Seria a II-a

Rezultate

Corvinul Hunedoara - FC Drobeta Tr. Severin	1-0
FC Baia Mare - FCM Rm. Vîlcea	5-0
Extensiv Craiova - Electro Craiova	2-0
Pandurii Tg. Jiu - Apulum Alba Iulia	3-0
UM Timişoara - Politehnica Timişoara	2-0
CSM Reşiţa - Jiul Petroşani	3-1
ASA Tg. Mureş - FC Bihor	3-0

Clasament

1. FC Baia Mare	17	13	3	1	34-11	42	(+18)
2. CSM Reşiţa	17	11	3	3	24-14	36	(+12)
3. UM Timişoara	17	10	3	4	39-17	33	(+9)
4. Pandurii Tg. Jiu	17	7	4	6	22-20	25	(+1)
5. Extensiv Craiova	17	6	6	5	17-13	24	(0)
6. Olimpia Satu Mare	16	8	0	8	17-17	24	(0)
7. Electro Craiova	17	8	0	9	17-20	24	(-6)
8. UT Arad	15	7	2	6	22-18	23	(+2)
9. Politehnica Timişoara	17	7	2	8	19-15	23	(-1)
10. Corvinul Hunedoara	17	7	1	9	16-18	22	(-5)
11. FC Drobeta Tr. Severin	17	6	3	8	23-30	21	(-9)
12. ASA Tg. Mureş	17	6	3	8	17-24	21	(-6)
13. FC Bihor Oradea	17	4	5	8	12-18	17	(-7)
14. Jiul Petroşani	17	3	6	8	14-25	15	(-15)
15. FCM Rm. Vîlcea	16	3	5	8	12-28	14	(-10)
16. Apulum Alba Iulia	17	4	2	11	15-34	14	(-7)

Olimpia Satu Mare şi UT Arad au stat.

Etapa viitoare

Etapa a XX-a (sâmbătă, 24 martie 2001): Jiul Petroşani - ASA Tg. Mureş (2-2); FC Bihor Oradea - Corvinul Hunedoara (0-1); FCM Rm. Vîlcea - Pandurii Tg. Jiu (1-1); Apulum Alba Iulia - Extensiv Craiova (0-2); Electro Craiova - UM Timişoara (0-3); Politehnica Timişoara - CSM Reşiţa (0-1); UT Arad - Olimpia Satu Mare (0-1). FC Drobeta Tr. Severin şi FC Baia Mare stau.

Fotbal/ Liga Campionilor

Bătaie la Paris

Deşi meciul din capitala campionilor mondiali şi europeni en-titre nu prezenta nici un fel de miză, cele întâmplate pe "Parc des Princes" au pătat încă o dată numele sportului rege

Galatasaray mergea în excursie la Paris, fiind deja calificată pentru sferturile de finală ale Ligii Campionilor. PSG-ul nu mai avea şanse de calificare mai departe, într-o grupă din care turcii aveau deja paşapoartele pentru mai departe în buzunar, în vreme ce la Milano, AC din localitate şi Deportivo la Coruna îşi disputau celălalt loc al calificării. Totuşi, în loc să fie o partidă care se disputa doar pentru a completa arhiva, la Paris s-a întâmplat ceva care va rămâne ceva vreme în amintirile iubitorilor de fotbal. Era minutul 58 al jocului, când scorul era de 2-0 pentru francezi. Fundaşul Gică Popescu, la un contact cu un jucător al gazdelor, a căzut pe gazon. Polul de atracţie s-a mutat însă, imediat, undeva în tribună, acolo unde doi suporteri turci au apărut plini de sânge. Cei doi au reuşit să escaladeze gardul împrejmuitor şi s-au refugiat pe teren. Au fost imediat înlăturaţi, însă portughezul Melo Perreira, arbitrul întâlnirii, a întrerupt imediat partida pentru că situaţia din tribune degenerase. În câteva minute, Perreira s-a consultat cu observatorul Ion Crăciunescu, luând decizia de a retrage echipele la vestiare. Între timp, în tribune au continuat disputele, fiind rănite nu mai puţin de 56 de persoane, dintre care 55 de francezi (!), 17 dintre aceştia necesitând spitalizare.

Meciul s-a reluat abia după 28 de minute, scorul rămânând 2-0, cel stabilit încă din prima repriză de Christian.

A doua zi, preşedintele PSG, Laurent Perpere, a dat vina pe suporterii turci care nu au stat în sectorul rezervat oaspeţilor şi care, în opinia sa, i-au provocat pe localnici. Totuşi, Perpere a recunoscut că au existat deficienţe în organizarea partidei care au dus la aceste incidente, şi anume că oficialii au permis accesul "la grămadă" al fanilor rivali în acelaşi sector al tribunei.

UEFA judecă pe 21 martie

Pe 21 martie, Comisia de Disciplină a UEFA va analiza incidentele petrecute pe "Parc des Princes". Dacă francezii vor fi găsiţi vinovaţi de proastă organizare, riscă o amendă drastică, iar ei vor fi nevoiţi să dispute cel puţin câteva partide pe teren neutru. În colimator ar putea intra şi Galatasaray, având în vedere că fanii clubului turc au fost implicaţi în nu puţine incidente majore în ultimii ani, mai ales în 2000, când Hagi&co a câştigat Cupa UEFA. Reamintim că, anul trecut, doi englezi, susţinători ai lui Leeds, au fost ucişi pe străzile din Istanbul.

Ovidiu BOICA

Preliminariile Campionatului Mondial 2002

Fotbalul "mare" îşi reintră în drepturi

Am intrat în primăvară binişor, după o iarnă secetoasă în zăpadă şi... bani. Băieţii care nu ştiu altceva decât să împingă mingea cu bombeul vor să-şi schimbe maşinile, să-şi mai opună un etaj la case, să-şi mai ia o amantă exotică, iar pentru asta le trebuie dolari. Numai că banii nu se câştigă stând pe cuptor, la căldurică, aşa că vor trebui să pună osul pentru a învinge.

Reîncep meciurile din preliminariile Campionatului Mondial şi fotbaliştii se vor strânge pe lângă selecţioneri, precum puişorii lângă cloşcă, iar noi, chibiţii înrăiţi, ne vom buluci în faţa televizoarelor. Dar, să vedem care este situaţia înainte de partidele programate peste câteva zile:

Grupa 1

1. Rusia	2	2	0	0	4-0	6
2. Slovacia	3	1	2	0	6-5	5
3. Elveţia	3	1	1	1	7-4	4
4. Iugoslavia	1	1	0	0	2-0	3
5. Feroe	2	0	1	1	3-7	1
6. Luxemburg	3	0	0	3	1-7	0

Meciurile următoare (24-25.03): Iugoslavia - Elveţia, Rusia - Slovenia, Luxemburg - Feroe.

Grupa 2

1. Portugalia	4	3	1	0	9-2	10
2. Cipru	3	2	0	1	8-6	6
3. Estonia	4	2	0	2	4-6	6
4. Irlanda	3	1	2	0	5-3	5
5. Olanda	3	1	1	1	6-4	4
6. Andorra	5	0	0	5	3-14	0

Următoarele meciuri (24.03): Andorra-Olanda, Cipru - Irlanda

Grupa 3

1. Cehia	3	2	1	0	5-0	7
2. Danemarca	3	1	2	0	4-3	5
3. Bulgaria	3	1	1	1	4-2	4
4. Irlanda	3	1	1	1	2-2	4
5. Islanda	3	1	0	2	2-6	3
6. Malta	3	0	1	2	0-4	1

Următoarele meciuri (24-25.03): Irlanda de Nord - Cehia, Bulgaria - Islanda, Malta - Danemarca.

Grupa 4

1. Turcia	3	2	1	0	4-1	7
2. Slovacia	3	2	1	0	3-0	7
3. Suedia	3	1	2	0	2-1	5
4. Macedonia	3	1	1	1	3-2	4
5. Moldova	3	0	1	2	0-3	1
6. Azerbaidjan	3	0	0	3	0-5	0

Meciurile următoare (24-25.03): Suedia - Macedonia, Turcia - Slovacia, Azerbaidjan - Moldova.

Grupa 5

1. Polonia	3	2	1	0	6-2	7
2. Ucraina	3	2	0	1	5-5	6
3. Belarus	3	2	0	1	5-5	6
4. Ţara Galilor	3	0	2	1	2-3	2
5. Morvegia	3	0	2	1	1-2	2
6. Armenia	3	0	1	2	3-5	1

Meciurile următoare (24-25.03): Ucraina - Belarus, Norvegia - Polonia, Armenia - Ţara Galilor.

Grupa 6

1. Belgia	3	2	1	0	14-1	7
2. Scoţia	3	2	1	0	4-1	7
3. Letonia	3	1	0	2	1-5	3
4. Croaţia	2	0	2	0	1-1	2
5. San Marino	3	0	0	3	1-13	0

Meciurile următoare (24.03): Croaţia - Letonia, Scoţia - Belgia.

Grupa 7

1. Spania	3	2	1	0	5-2	7
2. Israel	3	2	0	1	5-3	6
3. Austria	2	1	1	0	2-1	4
4. Bosnia	2	0	0	2	2-5	0
5. Liechtenstein	2	0	0	2	0-3	0

Meciurile următoare (24-25.03): Bosnia - Austria, Spania - Liechtenstein.

Grupa 8

1. Italia	3	2	1	0	7-2	7
2. Ungaria	2	1	1	0	8-3	4
3. Georgia	2	1	0	1	4-2	3
4. România	**2**	**1**	**0**	**1**	**1-3**	**3**
5. Lituania	3	0	0	3	1-11	0

Meciurile următoare (24-25.03): **România - Italia**, Ungaria - Lituania.

Grupa 9

1. Germania	2	2	0	0	3-0	6
2. Finlanda	3	1	1	1	2-2	4
3. Albania	2	1	0	1	3-2	3
4. Grecia	3	1	0	2	1-4	3
5. Anglia	2	0	1	1	0-1	1

Meciurile următoare (24-25.03): Anglia - Finlanda, Germania - Albania.

* * * *

Câteva constatări se impun: echipe bine cotate la "bursa" fotbalului internaţional - precum Olanda, Suedia, Norvegia, Croaţia, Anglia şi, chiar, România - au început destul de slab această campanie a calificărilor, în vreme ce, surprinzător, Turcia, Slovenia, Scoţia, Israel se află pe primele locuri în grupele lor. Rusia, Portugalia, Cehia, Spania, Italia, Germania şi-au confirmat valoarea şi, mai mult ca sigur, vor fi prezente la turneul final, deşi drumul este lung până în Coreea şi Japonia!

Între partidele programate în această primăvară se detaşează câteva, ale căror rezultate pot fi hotărâtoare: Iugoslavia - Elveţia, Irlanda de Nord - Cehia, Turcia - Slovacia, Norvegia - Polonia, Scoţia - Belgia, Anglia - Finalnda şi, bineînţeles, România - Italia.

(n.i.d.)

Fotbal/Liga Campionilor

Galata - Real în sferturi

Echipa turcă Galatasaray Istanbul, antrenată de Mircea Lucescu şi Gavril Balint, şi la care evoluează Gheorghe Hagi şi Gheorghe Popescu, va juca cu formaţia spaniolă Real Madrid în sferturile de finală ale Ligii Campionilor, s-a stabilit, vineri, în urma tragerii la sorţi efectuate la Nyon.

Echipa spaniolă CF Valencia, la care joacă atacantul Adrian Ilie, va întîlni formaţia engleză Arsenal Londra.

Programul sferturilor de finală, semifinalelor şi finalei Ligii Campionilor, este următorul:

Sferturi de finală (3 şi 4 aprilie - turul, 17 şi 18 aprilie - returul)

1.Manchester United (Anglia) - Bayern München (Germania)

2.Galatasaray Istanbul (Turcia) - Real Madrid (Spania)

3.Leeds United (Anglia) - Deportivo La Coruna (Spania)

4.Arsenal Londra (Anglia) - CF Valencia (Spania)

Semifinale (1 şi 2 mai - turul, 8 şi 9 mai - returul)

I.Învingătoarea meciului 3 - Învingătoarea meciului 4

II.Învingătoarea meciului 2 - Învingătoarea meciului 1

Finala (23 mai)

Învingătoarea semifinalei II - Învingătoarea semifinalei I.

Fotbal/Cupa UEFA

ALAVES-KAISERSLAUTERN în semifinale

Echipa spaniolă Deportivo Alaves, la care evoluează Cosmin Contra, va întîlni formaţia germană FC Kaiserslautern în semifinalele Cupei UEFA, s-a stabilit, vineri, în urma tragerii la sorţi efectuate la Nyon.

Programul semifinalelor şi finalei Cupei UEFA, este următorul:

Semifinale (9 aprilie - turul, 15 aprilie - returul)

1.CF Barcelona (Spania) - Liverpool (Anglia)

2.Deportivo Alaves (Spania) - FC Kaiseslautern (Germania)

Finala (19 mai)

Învingătoarea semifinalei 2 - Învingătoarea semifinalei 1

Fotbal/Stranieri

Viorel Moldovan, Răducioiu şi Miriuţă pe lista marcatorilor

Jucătorul român al echipei FC Nantes, **Viorel Moldovan,** a marcat un gol în minutul 62 al partidei cu formaţia Sedan (scor 4-1), care s-a disputat sîmbătă, în cadrul etapei a XXIX-a a campionatului Franţei.

Moldovan a fost schimbat în minutul 73 cu Olembe.

Fotbalistul român **Florin Răducioiu** a înscris, în minutul 2, primul gol în partida pe care echipa sa, AS Monaco, a cîştigat-o, sîmbătă, pe teren propriu, cu scorul de 4-3, în faţa grupării Troyes. Răducioiu a evoluat 64 de minute, el fiind schimbat de Nonda.

Jucătorul român al echipei Energie Cottbus, **Vasile Miriuţă,** a marcat un gol în mintul 19 al partidei cu Hertha Berlin (scor 3-0), disputată, sîmbătă, pe teren propriu, în cadrul etapei a XXVI-a a campionatului Germaniei. Miriuţă şi coechipierul său, **Laurenţiu Reghecampf**, au evoluat tot meciul, în timp ce **Sabin Ilie** a intrat pe teren în minutul 56 în locul lui Franklin.

Dorinel Munteanu a intrat în minutul 77 al meciului pe care echipa sa, VfL Wolfsburg a terminat-o la egalitate, scor 0-0, vineri, în deplasare, cu formaţia FC Köln. Munteanu l-a înlocuit pe Müller.

În etapa a XXVI-a a diviziei secunde a campionatului german, **Leo Grozavu** a jucat 38 de minute în meciul pe care gruparea sa, Saarbrucken, a pierdut-o, vineri, în deplasare, cu scorul de 0-1, în faţa formaţiei Aachen. Grozavu, care a primit un cartonaş galben în minutul 23, a fost înlocuit cu Cartus.

Jucătorul român al echipei Oberhausen, **Daniel Ciucă,** nu a jucat în partida cîştigată, sîmbătă, pe teren propriu, cu scorul de 3-1, în faţa echipei Ulm.

Dan Petrescu (în foto) a evoluat pe întreaga durată a partidei pe care formaţia sa, Southampton, a cîştigat-o, sîmbătă, pe teren propriu, cu scorul de 1-0, în faţa grupării Everton, în cadrul etapei a XXX-a a campionatului Angliei.

Jucătorul român al echipei Maritimo Funchal, **Marius Şumudică**, a jucat 79 de minute în meciul pe care formaţia sa l-a cîştigat, sîmbătă, în deplasare, cu scorul de 1-0, în faţa grupării Estrela Amadorra, în cadrul etapei a XXV-a a campionatului Portugaliei. Românul a fost înlocuit de Joao Pinto.

În etapa a XXVI-a a campionatului Belgiei, **Tibor Selymes** a evoluat 66 de minute în meciul cîştigat de echipa sa, Standard Liege, sîmbătă, pe teren propriu, cu scorul de 4-2, în faţa formaţiei Beveren. Selymes a fost înlocuit cu Vinicius. Coechipierul lui Selymes, **Liviu Ciobotariu,** nu a jucat.

Jucătorul român al echipei Anderlecht, **Alin Stoica,** a fost titluar în meciul disputat, sîmbătă, în deplasare, cu formaţia La Gantoise (scor 1-2), în campionatul belgian. Stoica a primit un cartonaş galben, el fiind înlocuit în minutul 69 cu Aruna.

Ştefan Nanu nu a evoluat în partida pe care formaţia sa, Vitesse Arnhem, a cîştigat-o, vineri, în deplasare, cu scorul de 3-0, în faţa grupării RBC Rossendaal, în cadrul etapei a XXV-a a campionatului Olandei.

Fotbal în Europa

Franţa - etapa a XXIX-a

Toulouse - Lille 0-2 (0-1)
Au marcat: Sterjovski '9, Ecker '90
Auxerre - Olympique Lyon 0-3 (0-1)
Au marcat: Anderson '17, '65 (p), Govou '83
Guingamp - Rennes 1-6 (0-3)
Au marcat: Fiorese '48 / Delaye '10, '55, Lucas '15, Echouafni '34, Chapuis '66, Arribage '80
Lens - FC Metz 1-1 (1-1)
Au marcat: Fuertes '29 / Baticle '32
Olympique Marseille - Strasbourg 0-0
AS Monaco - Troyes 4-3 (2-1)
Au marcat: Răducioiu '2, Prso '16, Panucci '80, Gallardo '88 / Boutal '24, Gousse '47, Niang '90
FC Nantes - Sedan 4-1 (1-0)
Au marcat: Capron '13 (a), Moldovan '62, Monterrubio '72, Olembe '88 / Ndiefi '59
AS Saint-Etienne - Bastia 2-1 (1-0)
Au marcat: Pedron '31, Alex '80 / Nee '83

Germania - etapa a XXVI-a

Vineri:
FC Köln - VfL Wolfsburg 0-0
Sîmbătă:
Borussia Dortmund - Bayer Leverkusen 1-3 (1-2)
Au marcat: Worns '15 / Schneider '7, Kirsten '10, Brdaric '90
Energie Cottbus - Hertha Berlin 3-0 (2-0)
Au marcat: Miriuţă '19, Franklin '43, Helbig '72
Hansa Rostock - Bochum 2-0 (0-0)
A marcat: Agali '71, 80
Frankfurt - SV Hamburg 1-1 (0-0)
Au marcat: Sobotzik '77 / Kovac '54
Schalke 04 - Freiburg 0-0
TSV München 1860 - Bayern Munchen 0-2 (0-0)
Au marcat: Elber '48, Sergio '80

Anglia - etapa a XXX-a

Manchester United - Leicester City 2-0 (0-0)
Au marcat: Solskjaer '88, Silvestre '90
West Ham - Ipswich 0-1 (0-0)
A marcat: Reuser '60
Chelsea Londra - Sunderland 2-4 (2-1)
Au marcat: Desailly '15, Gudjohnsen '38 / Hutchison '28 şi '52, McCann '61, Phillips '79
Charlton - Leeds United 1-2 (1-1)
Au marcat: Bartlett '18 / Viduka '1, Smith '46
Southampton - Everton 1-0 (0-0)
A marcat: Tessem '58
Newcastle - Middlesbrough 1-2 (0-2)
Au marcat: Cort '60 / Boksici '28 şi '33
Tottenham - Coventry 3-0 (2-0)
Au marcat: Iversen '29, Ferdinand '34, Rebrov '59
Bradford - Manchester City 2-2 (1-1)
Au marcat: Blake '52, Ward '5 / Wiekens '22, Goater '70.

Portugalia - etapa a XV-a

Vineri:
Boavista Porto - Campomaiorense 3-1 (1-0)
Au marcat: Litos '11, Sanchez '55 (p), 66 (p) / Larson '61 (p)
Sîmbătă:
Estrela Amadora - Maritimo Funchal 0-1 (0-0)
A marcat: Ronaldo '57
Sporting Braga - Belenenses Lisabona 2-0 (0-0)
Au marcat: Luis Filipe '59, Edmilson '64.

Italia - etapa a XXIII-a

Fiorentina - Bologna 1-1 (0-1)
Au marcat: Mijatovici '53 / Cipriani '14
Lecce - Internazionale Milano 1-2 (0-1)
Au marcat: Piangerelli '46 / Recoba '27, '59
AC Milan - Bari 4-0 (1-0)
Au marcat: Coco '7, Şevcenko '46 (p), '90, Serginho '79
Udinese - Parma 1-3 (0-1)
Au marcat: Fiore '57 (p) / Di Vaio '14, Amoroso '60 (p), '81
Verona - Vicenza 1-0 (0-0)
Au marcat: Bonazzoli '56.
Partida **Napoli - Perugia** s-a va desfăşurat duminică, de la ora 18.00, iar meciurile **Reggina - AS Roma** şi **Lazio - Juventus** de la la ora 21.30. Întîlnirea dintre Brescia şi Atalanta va avea loc astăzi, de la ora 16.00

Rugby/Cupa Europeană a Naţiunilor

Am învins şi Rusia

Selecţionata de rugby a României a învins, duminică, pe stadionul "Emil Alexandrescu" din Iaşi, cu scorul de 42-13 (21-6), reprezentativa Rusiei, în cadrul etapei a IV-a a Cupei Europene a Naţiunilor.

Punctele naţionalei "tricolore" au fost marcate de:
Eseuri: Petre Mitu, Petru Bălan, Florin Corodeanu, Gheorghe Solomie (2)
Transformări: Petre Mitu (4)
Lovituri de pedeapsă: Petre Mitu (3).
Reprezentativa României a început partida cu următorii jucători: Gabriel Brezoianu - Gheorghe Solomie, Nicolae Oprea, Romeo Gontineac, Vasile Ghioc - Mihai Ciolacu, Petre Mitu - George Chiriac, Alexandru Manta, Florin Corodeanu - Sorin Socol, Ovidiu Tonița - Ionuț Tofan, Petru Bălan, Dragoş Dima.

Fotbal/Preliminariile C.M.

Italienii au stabilit lotul

Selecţionerul italian Giovanni Trapattoni a anunţat lotul Italiei pentru partidele cu reprezentativele României şi Lituaniei, care se vor disputa pe 24 martie, la Bucureşti, respectiv pe 28 martie, la Trieste, în cadrul grupei a VIII-a a preliminariilor Cupei Mondiale din anul 2002, informează AFP.

Jucătorii convocaţi sunt următorii:

Portari: **Gianluigi Buffon** (Parma), **Francesco Toldo** (Fiorentina)
Fundaşi: **Valerio Bertotto** (Udinese), **Fabio Cannavaro** (Parma), **Francesco Coco** (AC Milan, **Paolo Maldini** (AC Milan), **Alessandro Nesta** (Lazio Roma), **Alessandro Pierini** (Fiorentina), **Giuseppe Pancaro** (Lazio Roma)
Mijlocaşi: **Demetrio Albertini** (AC Milan), **Luigi Di Biagio** (Inter Milano), **Angelo Di Livio** (Fiorentina), **Stefano Fiore** (Udinese), **Gennaro Gattuso** (AC Milan), **Gianluca Pessotto** (Juventus Torino), **Alessio Tacchinardi** (Juventus Torino), **Damiano Tommasi** (AS Roma), **Gianluca Zambrotta** (Juventus Torino)
Atacanţi: **Alessandro Del Piero** (Juventus Torino), **Marco Delvecchio** (AS Roma), **Filippo Inzaghi** (Juventus Torino), **Vincenzo Montella** (AS Roma), **Francesco Totti** (AS Roma).

TV ROMANIA

Luni, 19 martie

07.00 Telematinal
09.25 Bravo, bravissimo! (r)
10.45 Escrocherii financiare (f/r)
12.30 Ştirile de sâmbăta asta (r)
13.00 Teleenciclopedia (r)
14.00 Jurnalul de prânz
14.15 Infomania
14.30 Pro Patria
15.30 Orice e posibil (s)
16.00 Kronika
17.30 Avanpremieră. Ştiri
17.35 La ţintă
18.15 Pasiuni (s)
19.00 Impas în doi
19.50 Familia... Corect!
20.00 Jurnal. Meteo
20.40 Sport
20.45 Iartă-mă!
21.45 Scurt pe doi
23.00 Jurnalul de noapte
23.15 Memoria exilului românesc
00.00 Teatru TV: Războiul domnului de Beaumarchais

Marţi, 20 martie

07.00 Telematinal
09.00 Ora G (r)
10.00 Pasiuni (s/r)
10.45 Jurnal regional
11.00 TVR Cluj
12.00 TVR Iaşi
13.00 TVR Timişoara
14.00 Jurnalul de prânz
14.15 Infomania
14.30 Iartă-mă! (r)
15.30 Serial
16.00 Puncte cardinale
16.30 Kronika
17.30 Avanpremieră. Ştiri
17.35 Pentru dvs., doamnă!
18.15 Pasiuni (s)
19.00 Cu ochii'n 4
19.50 Familia... Corect!
20.00 Jurnal. Meteo
20.40 Sport
20.45 Mr. Magoo: Chior să fii, noroc să ai! (SUA, 1997)
22.15 Clubul de spiritism
22.45 Jurnalul de noapte
23.00 Videoteca veselă
23.45 Lumea dansului
00.45 Cu ochii'n 4 (r)
02.00 Jurnal. Meteo (r)
02.40 Sport (r)
02.45 Mr Magoo: Chior să fii, noroc să ai! (r)

Miercuri, 21 martie

07.00 Telematinal
09.00 Tezaur folcloric (r)
10.00 Pasiuni (s/r)
10.45 Jurnal regional
11.00 TVR Cluj
12.00 TVR Iaşi
13.00 TVR Timişoara
14.00 Jurnalul de prânz
14.15 Infomania
14.30 Oameni ca noi
15.00 Clubul de spiritism (r)
15.30 Serial
16.00 Panorama
17.30 Avanpremieră. Ştiri
17.35 Vino să vezi!
18.15 Pasiuni (s)
19.00 Piaţa şi banii
19.50 Corect!
20.00 Jurnal. Meteo
20.40 Sport
20.45 Districtul (ep.1)
21.45 Recurs la morală
22.45 Amprente
23.00 Jurnalul de noapte
23.15 Pumnul de fier (SUA 1986)
00.55 Bucuriile muzicii
02.00 Jurnal (r)
02.40 Sport (r)
02.45 Pumnul de fier (r)
04.20 Orice este posibil (r)

Joi, 22 martie

07.00 Telematinal
09.00 Recurs la morală (r)
10.00 Pasiuni (s/r)
10.45 Jurnal regional
11.00 TVR Cluj
12.00 TVR Iaşi
13.00 TVR Timişoara
14.00 Jurnalul de prânz
14.15 Infomania
14.30 Districtul (s/r)
15.30 Orice e posibil (s)
16.00 Convieţuiri
17.30 Avanpremieră. Ştiri
17.35 Medicina pentru toţi
18.15 Campionatul Mondial de patinaj artistic. Proba perechi
19.00 Eu, cetăţeanull
19.50 Corect!
20.00 Jurnal. Meteo
20.40 Sport
20.45 Martorii (s., ep.1)
21.50 Scurt pe doi
22.50 Reflecţii rutiere
23.05 Jurnalul de noapte
23.20 Crime şi secrete: Moartea unei fete nevinovate (1999, p. I)
01.10 Nocturna melomanului

Vineri, 23 martie

07.00 Telematinal
09.10 Eu, cetăţeanul (r)
10.00 C.M. de patinaj artistic (r)
10.45 Jurnal regional
11.00 TVR Craiova
12.55 Martorii (s)
14.00 Jurnalul de prânz
14.15 CiberFan
14.40 Cu ochii'n 4 (r)
15.30 Tribuna partidelor...
16.00 De la Est la Vest
16.30 Drepturile omului
17.30 Avanpremieră. Ştiri
17.35 Ai carte, ai parte
18.15 C.M. de patinaj artistic
19.00 O vedetă... populară
19.45 Parlamentul României
20.00 Jurnal. Meteo
20.40 Sport
20.45 Ploaia steluţelor
22.15 Îngerul întunecat (s., episodul-pilot)
23.00 Jurnalul de noapte
23.15 Prifesioniştii
00.15 Intelectualul şi puterea
02.00 Jurnal (r)
02.40 Sport (r)
02.45 Profesioniştii (r)
04.45 Ploaia steluţelor (r)

tvr2

Luni, 19 martie

07.00 Autograf muzical (r)
07.15 Desene animate (r)
08.05 Poveşti cum n-aţi mai auzit (s/r)
08.35 Piatra magică (s/r)
09.00 Hărţuirea (f/r)
10.35 NBA (r)
12.40 Domnişoara Andrea (s)
13.35 Răscruci (r)
15.35 Fiice şi soţii (s/r)
16.30 Costa de Sol (do/r)
16.45 Mit şi istorie (r)
17.15 Ţara de piatră
17.45 Euro.doc.
18.15 Afaceri la cheie
18.30 Telejurnal TVR 2
19.00 Autograf muzical
19.15 Toţi, împreună
20.00 Lumea de mâine
21.00 Obsesia vitezei
21.45 Sport Plus
22.30 Ştiri
22.35 Ştiri bancare şi bursiere
22.40 Teatru TV: Profesionistul
00.35 TVM. Mesager
01.05 Telejurnal TVR2 (r)
01.30 O simbioză luminoasă
02.30 Ghidul călătorului (r)
03.20 Atenţie, se cântă (r)
04.35 În numele sportului (r)

Marţi, 20 martie

07.00 Poftă bună cu Petrişor (r)
07.15 Desene animate (r)
08.05 Tip-top, mini-top (r)
08.35 Atlas (r)
09.10 Quo vadis... homine (r)
10.00 Reforma la bani... (r)
10.30 Ştiri
10.40 NBA Action (r)
11.15 Obsesia vitezei (r)
12.45 Domnişoara Andrea (s)
13.40 Tribuna partidelor...
14.10 Desene animate
15.30 Ştiri
15.35 Trupa DP2
17.00 Poftă bună cu Petrişor!
17.15 Călătorind prin ţară
17.45 Patrimoniu
18.30 Telejurnal TVR2
19.00 Autograf muzical
19.15 Toţi, împreună
20.05 Băieţi buni, băieţi răi (s)
20.55 Mini atlas
21.00 Pragul de sus
22.30 Ştiri
22.35 Ştiri bancare şi bursiere
22.40 Masca de argint (România, 1985)
00.30 TVM. Mesager
01.00 Telejurnal TVR2 (r)
01.25 Trupa DP2 (r)
02.50 Pragul de sus (r)
04.20 Afaceri la cheie (r)
04.35 Să moară bestia (r)

Miercuri, 21 martie

07.00 Poftă bună cu Petrişor (r)
07.15 Desene animate (r)
08.05 Arca lui Noe (r)
08.35 Toţi, împreună
09.35 Masca de argint (f/r)
11.25 Ştiri
11.30 Afaceri la cheie (r)
11.40 Puls 2001
12.30 Domnişoara Andreea (s)
13.25 Băieţi buni, băieţi răi (s)
14.10 Desene animate
15.35 Trupa DP2
17.00 Poftă bună cu Petrişor!
17.15 Arta apărării
17.45 Oprire obligatorie
18.00 Mit şi istorie
18.30 Telejurnal TVR2
19.00 Autograf muzical
19.15 Toţi, împreună
20.05 Băieţi buni, băieţi răi (s)
20.55 Mini atlas
21.00 Pe muchie de cuţit
22.00 Răscruci
22.30 Ştiri
22.35 Ştiri bancare şi bursiere
22.45 Iubeşte-ţi duşmanul (lt. 1999)
00.30 TVM Mesager
01.00 Telejurnal TVR2 (r)
01.25 Trupa DP2 (r)
02.50 Pe muchie de cuţit (r)
03.45 Autograf muzical (r)
04.05 Ţara de piatră (r)
04.35 Arta apărării (r)

Joi, 22 martie

07.00 Poftă bună cu Petrişor! (r)
07.15 Desene animate (r)
08.05 Ferma (r)
09.10 Iubeşte-ţi duşmanul (f/r)
10.50 Ştiri11.00 D'ale lui Mitică (r)
12.00 Băieţi buni, băieţi răi (s/r)
12.45 Domnişoara Andrea (s)
13.40 Tribuna partidelor parlamentare
14.10 Desene animate
15.30 Ştiri
15.35 Trupa DP2
17.00 Poftă bună cu Petrişor!
17.15 Misterele vechilor oraşe
17.45 Puls 2001
18.30 Telejurnal TVR2
19.00 Autograf muzical
19.15 Toţi, împreună
20.05 Băieţi buni, băieţi răi (s)
20.55 Mini atlas
21.00 Ora adevărului
22.35 Ştiri
22.40 Ştiri bancare şi bursiere
22.45 Tori Amos
23.30 Festivalul de circ de la Massy
00.30 TVM. Mesager
01.00 Telejurnal TVR2 (r)
01.25 Trupa DP2 (r)
02.55 Ora adevărului (r)
04.30 Tori Amos (r)
05.15 Festivalul de circ de la Massy (r)

Vineri, 23 martie

07.00 Poftă bună cu Petrişor! (r)
08.10 Oprire obligatorie (r)
08.30 Patrimoniu
09.15 Tradiţii
09.50 Televiziunea, dragostea mea! (r)
10.55 Medalion de interpret (r)
11.30 Călătorind prin ţară (r)
12.00 Băieţi buni, băieţi răi (s/r)
12.45 Domnişoara Andrea (s)
13.40 Misterele vechilor oraşe (r)
14.10 Desene animate
15.35 Trupa DP2
17.00 Poftă bună cu Petrişor!
17.15 Spectacolul lumii (r)
17.45 E dreptul tău!
18.00 Reforma la bani mărunţi
18.30 Telejurnal TVR2
19.00 O lume şi farmecul ei
19.30 Teatru TV: Muşatinii (p. a IV-a)
20.30 Dezastre (do)
21.05 D'ale lu' Mitică
22.10 Misiune pe cheu (s)
23.00 Ştiri
23.05 Ştiri bancare şi bursiere
23.15 Pe viaţă şi pe moarte (SUA 1995)
00.45 TVM. Mesager
01.15 Telejurnal (r)

PRO TV

Luni, 19 martie

07.00 Bani de buzunar
08.00 Ştirile PRO TV
09.00 Hercule (s)
10.00 Tânăr şi neliniştit (r)
11.00 Dădaca (r)
11.30 Spirit de echipă (s)
12.00 Clubul monştrilor (co. neagră SUA 1987)
14.15 Deosebiri ireconciliabile (co. SUA 1984)
16.00 Tânăr şi neliniştit (s)
17.00 Ştirile Pro TV
17.45 Teo
19.00 Ştirile Pro TV
20.00 De la om la om
21.30 Urmărire generală
21.55 Ştiri Pro TV Sibiu
22.00 Avocaţii (s)
22.45 Provest
00.00 X şi Zero
00.05 Pro TV te ascultă ce vezi
00.15 Echipa condamnaţilor (s)
01.15 Spirit de echipă (r)
01.45 Clubul monştrilor (r)
03.30 Avocaţii (r)
04.15 Provest (r)
05.15 Urmărire generală (r)
05.45 Teo (r)

Marţi, 20 martie

07.00 Bani de buzunar
08.00 Ştirile Pro TV
09.00 Hercule (s)
10.00 Tânăr şi neliniştit (r)
11.00 Echipa condamnaţilor (r)
12.00 Spirit de echipă (s)
12.25 Secta periculoasă (dramă Franţa 1994)
14.15 Nebunie în toată regula (co. SUA 1986)
16.00 Tânăr şi neliniştit (s)
17.00 Ştirile Pro TV
17.45 Teo
19.00 Ştirile Pro TV
20.00 Expertul (s)
21.00 Spitalul de urgenţă (s)
21.55 Ştiri Pro TV Sibiu
22.00 Chestiunea zilei
23.45 Ştirile Pro TV
00.00 X şi Zero
00.10 Pro TV te ascultă ce vezi
00.15 Echipa condamnaţilor (s)
01.15 Crimă în alb-negru (poliţist SUA 1990)
03.15 Spirit de echipă (r)
03.45 Chestiunea zilei (r)05.45 Teo (r)

Miercuri, 21 martie

07.00 Bani de buzunar
08.00 Ştirile PRO TV
09.00 Hercule (s)
10.00 Tânăr şi neliniştit (r)
11.00 Echipa condamnaţilor (r)
12.00 Spirit de echipă (s)
12.25 Trei zile de coşmar (thriller SUA 1985)
14.15 Spitalul de urgenţă (r)
15.00 Expertul (r)
16.00 Tânăr şi neliniştit (s)
17.00 Ştirile Pro TV
17.45 Teo
19.00 Ştirile Pro TV
20.00 Echipa trăsnită (co. pol. SUA 1990)
21.55 Ştirile Pro TV
22.00 Curentul ucigaş (SF SUA 1988)
23.45 Ştirile Pro TV
00.00 X şi Zero
00.10 PRO TV te ascultă ce vezi
00.15 Echipa condamnaţilor (s)
01.15 Victime inocente (thriller SUA 1993)
03.15 Spirit de echipă (r)
03.45 Chestiunea zilei (r)
05.45 Teo (r)

Joi, 22 martie

07.00 Bani de buzunar
08.00 Ştirile Pro TV
09.00 Hercule (s)
10.00 Tânăr şi neliniştit (r)
11.00 Echipa condamnaţilor (r)
12.00 Spirit de echipă (s)
12.25 Replica trecutului (thriller psihologic Marea Britanie 1997)
14.15 Echipa trăsnită (f.r)
16.00 Tânăr şi neliniştit (s)
17.00 Ştirile Pro TV
17.45 Teo
19.00 Ştirile Pro TV
20.00 Justiţia viitorului (thriller SF SUA 1987)
21.55 Ştiri Pro TV Sibiu
22.00 Chestiunea zilei
23.45 Ştirile Pro TV
00.00 Zero
01.00 Pro Tv te ascultă ce vezi
01.15 Echipa condamnaţilor (primul episod)
02.15 Credinţă regăsită (dramă SUA 1999)
04.00 Chestiunea zilei (r)
05.45 Teo (r)

Vineri, 23 martie

07.00 Bani de buzunar
08.00 Ştirile PRO TV
09.00 Hercule (s)
10.00 Tânăr şi neliniştit (r)
11.00 Spirit de echipă (s)
11.30 Omul fără ţară (dramă SUA 1973)
13.50 Justiţia viitorului (f.r)
16.10 Tânăr şi neliniştit (s)
17.00 Ştirile Pro TV
17.30 Sens unic
17.45 Teo
19.00 Ştirile Pro TV
20.00 Vineri seara ne distrăm
22.30 Ştirile Pro TV
22.35 Scheletul (thriller SUA 1996)
00.00 X şi Zero
00.05 Profit
00.15 Pro TV te ascultă ce vezi
00.30 Echipa condamnaţilor (s)
01.30 Moştenitorul pierdut (comedie Marea Britanie 1993)
03.00 Spirit de echipă (r)
03.30 Vineri seara ne distrăm (r)
05.45 Teo (r)

TELEVIZIUNEA antena

Luni, 19 martie

07.00 Observator
08.00 'Neaţa
11.00 Zile din viaţa noastră (r)
12.00 Orient Expres (r)
14.00 Bugsy (f/r)
16.00 Zile din viaţa noastră (s)
17.00 Ştiri
17.20 Îmbrăţişări pătimaşe (s)
19.00 Observator
19.45 Perspectiva unei crime (a. Marea Britanie 1985)
22.00 Marius Tucă Show
23.00 Observator
23.30 Noaptea târziu cu Mircea Badea
00.30 Intrigi în Paradis (s)
02.30 Simţul dreptăţii (s)
04.30 Între Nord şi Sud (s)
05.30 Îmbrăţişări pătimaşe (r)

Marţi, 20 martie

07.00 Observator
08.00 'Neaţa
11.00 Zile din viaţa noastră (r)
11.45 Elena, viaţa mea (s)
12.30 O pacoste de frate (s)
13.00 Ştiri
13.15 Moloney (s)
14.00 Ea trebuie să dispară (co. Franţa 1997)
16.00 Zile din viaţa noastră (s)
17.00 Ştiri
17.20 Îmbrăţişări pătimaşe (s)
19.00 Observator
20.00 Secrete întunecate (thriller, 1996)
22.00 Marius Tucă Show
23.00 Observator
23.30 Noaptea târziu cu Mircea Badea
00.30 Intrigi în Paradis (s)
02.30 Simţul dreptăţii (s)
04.30 Între Nord şi Sud (s)
05.30 Îmbrăţişări pătimaşe (r)

Miercuri, 21 martie

07.00 Observator
08.00 'Neaţa
11.00 Zile din viaţa noastră (r)
11.45 Elena, viaţa mea (s)
12.30 O pacoste de frate (s)
13.00 Ştiri
13.15 Moloney (s)
14.00 In ritm de dans (muzical SUA 1985)
16.00 Zile din viaţa noastră (s)
17.00 Ştiri
17.20 Îmbrăţişări pătimaşe (s)
19.00 Observator
20.00 Ishtar (co. 1987)
22.00 Marius Tucă Show
23.00 Observator
23.30 Noaptea târziu cu Mircea Badea
00.30 Intrigi în Paradis (s)
02.30 Simţul dreptăţii (r)
04.30 Între Nord şi Sud (s)

Joi, 22 martie

07.00 Observator
08.00 'Neaţa
11.00 Zile din viaţa noastră (s)
11.45 Elena, viaţa mea (s)
12.30 O pacoste de frate (s)
13.00 Ştiri
13.15 Moloney (s)
14.00 Ishtar (r)
16.00 Zile din viaţa noastră (s)
17.00 Ştiri
17.20 Îmbrăţişări pătimaşe (s)
19.00 Observator
19.50 Din dragoste
21.30 Brigada mobilă
22.00 Marius Tucă Show
23.00 Observator
23.30 Noaptea târziu cu Mircea Badea
00.30 Tele Eurobingo 2
01.30 Observator (r)
02.30 În slujba legii (s)
05.30 Îmbrăţişări pătimaşe (s)

Vineri, 23 martie

07.00 Observator
08.00 'Neaţa
11.00 Zile din viaţa noastră (r)
11.45 Elena, viaţa mea (s)
12.30 O pacoste de frate (s)
13.00 Ştiri
13.15 Moloney (s)
14.00 Din dragoste (r)
16.00 Zile din viaţa noastră (s)
17.00 Ştiri
17.20 Îmbrăţişări pătimaşe (s)
19.00 Observator
20.00 Fotbal: România - Italia (live)
22.30 Stargate - SG 1 (s)
23.30 Observator
00.00 Noaptea târziu...
01.30 O coardă prea întinsă (thriller SUA 1992)

Fotbal. Divizia D.

O rundă cu trei mari surprize

"Studenţii" repetenţi

Romipel Cordia - FC Universitatea 2-1 (1-1).

Mult prea infatuat, sigur pe el şi obţinerea punctelor puse în joc, dar evoluând majoritatea timpului haotic, fără aplomb şi cu dese nesincronizări şi multiple erori în transmiterea paselor, teamul studenţilor sibieni a capotat lamentabil, în faţa unei formaţiuni ambiţioase, indiscutabil mai puţin valoroase, dar care apărându-şi cu abnegaţie, tenacitate şi totală dăruire şansele, a furnizat una din cele mai mari şi frumoase suprize ale acestei ediţii de campionat. Confruntarea a debutat cu câteva raiduri ofensive universitare la buturile din faţă, cel din minutul 4 fiind finalizat inteligent de T. Marcu care, după ce a croşetat abil doi adversari, l-a driblat şi pe portarul L. Achim, ieşit disperat în întâmpinare, expediind balonul, din apropiere, în plasa porţii rivale: 0-1. Crezându-se deja biruitori, oaspeţii reduc vizibil turaţia motoarelor, abuzează de inutile driblinguri şi facile numere personale, permiţând amfitrionilor să apară tot mai des şi periculos în faţa porţii apărate de A. Palencsar, silit în câteva rânduri să intervină cu piciorul în afara proprilui său careu de 16 m. În minutul 42 gazdele beneficiază de o lovitură liberă directă de la circa 20 metri. Execută subtil, plasat şi puternic F. Stoica, mingea ocoleşte zidul şi va poposi în colţul porţii lui Palencsar, restabilind egalitatea pe tabela de marcaj.

Repriza secundă este mult mai dur disputată şi bogată în faze dinamice şi fragmentată de unele intrări mai puţin ortodoxe. Cu o vivace şi laborioasă linie mediană, amfritrionii stăpânesc mijlocul terenului şi ratează trei bune situaţii prin F. Stoica şi N. Sîrbu, la poarta cealaltă L. Achim, intervenind şi el de câteva ori inspirat şi oportun. Şocul se va produce în min.89, când juniorul I. Mohora - din careul mic - cu o precisă lovitură de cap fructifică lovitura de colţ de pe aripa dreaptă, înscriind golul neaşteptatei victorii.

S-au remarcat F. Stoica, L. Achim, D. Manea, I. Mohor şi V. Păculea de la învingători, T. Marcu, D. Popenţa, O. Ganea, I. Avram şi G. Tănase de la oaspeţi. Depăşit de joc, confuz şi lent în luarea deciziilor şi prea tolerant faţă de abaterile unor beligeranţi, arbitrajul prestat de centralul sibian N. Bunea, corect şi prompt ajutat de asistenţii M. Florescu şi I. Lazăr.

Abia în final

Avântul - Sparta 0-1 (0-0)

Deşi consideraţi mari favoriţi, oaspeţii s-au impus extrem de dificil la Dârlos, unde unsprezecele local evoluând dezinvolt şi curajos şi-a creat la rândul lui câteva bune situaţii de a puncta, printre acestea numărându-se şi o lovitură de la 11 metri. Golul victoriei scontate a medieşenilor a fost înscris de S. Szasz în min.80

Constructorii sibiului învinşi la Ocna

Unirea - Construcţii 2-1 (0-1)

Conduşi la pauză pe tabela de scor, constructorii punctând în min.26 prin M. Câmpeanu, ocnerii au controlat autoritar a doua partea a întâlnirii când, speculând breşele din defensiva adversă, s-au impus meritat, graţie golurilor reuşite V. Sinu (min.65) şi Z. Stejar (min.70)

Lidera, spulberată "acasă"

Arsenal '95 Redal - Sevişul 0-6 (0-3)

Lidera clasamentului, lipsită de câţiva titulari, a fost umilită surprinzător pe propriul teren de o parteneră de întrecere extremde percutantă în fazele de atac şi imbatabilă în defensivă. Autorii golurilor: S. Morar (min.4), C. Mihu (min.8), I. Grigore (min.34), R. Bogatu (min.80), A. Bujac (min.88) şi A. Finciu (min.90)

Mârşa, spre titlu

Romdor - Carpaţi Mecanica 2-4 (1-2)

Start furtunos al sibienilor, care după 25 de secunde modifică primii tabela de scor, în urma golului realizat de abilul G. Nicolae. În min. 4 I. Ionuţ egalează, pentru ca peste 13 minute să înscrie din nou. După pauză, I. Grigore şi A. Stoica măresc avantajul în min. 52 şi 60. Cu 8 minute înaintea fluierului final P. Gănuci va reduce din handicap

Victorie la limită

Progresul - Romanofir 1-2 (1-0)

Partidă antrenantă şi dinamică, încheiată cu victoria mai puţin scontată a tălmăcenilor. Au punctat: E. Petru (de două ori) pentru învingători şi M. Părdut în contul echipei din Dumbrăveni

Progresul... în regres

CS Agnitex - Progresul Terezian 4-0 (1-0)

Sibienii au rezistat la Agnita aproape întreaga primă repriză. În utimele secunde M. Părău înscrie totuşi primul gol. La reluare oaspeţii cedează treptat şi agniţenii se distanţează lejer în urma golurilor marcate de M. Părău (min.55 din penalti), V. Ghib (min.62) şi P. Zamfir (min.76)

"Telefoniştii" - o repriză de vis

Viitorul - Telecom 1-4 (1-1)

După o primă repriză echilibrată şi egală, telefoniştii sibieni s-au impus clar la Târnava, după o întrecere de bună valoare, cu numeroase faze ofensive la cele două buturi. Au punctat C. Stănilă (min.40), A. Aron (min.62 din lovitură de la 11 m şi 85), O. Briciu (min.87) în contul învingătorilor şi O. Cercea (min.31) pentru gazde

"Militarii" rămân penultimii în clasament

Textila - ASA 3-1 (2-0)

Confruntare de certă calitate, câştigată lejer de cinsnădieni, datorată golurilor marcate de S. Avram, I. Precup şi M. Popescu, respectiv A. Conig. **(V.M.)**

Clasamentul

1. Arsenal 95 Redal	19	15	0	4	39-18	45
2. Sparta Mediaş	19	14	2	3	67-17	44
3. Carpaţi Mecanica M.	18	14	1	3	73-24	43
4. CS Agnitex	19	13	3	3	71-25	42
5. Progresul Dumbrăveni	18	11	3	4	39-25	36
6. FC Universitatea	19	11	3	5	32-20	36
7. Sevişul Şelimbăr	19	11	1	7	53-33	34
8. Romanofir Tălmaciu	19	10	4	5	34-23	34
9. Textila Cisnădie	19	9	4	6	35-26	31
10. Telecom Sibiu	19	8	3	8	36-36	27
11. Romipel Cordia S.	19	8	1	10	30-46	25
12. Avântul Dârlos	19	6	3	10	25-38	21
13. Unirea Ocna-Sib.	19	5	3	11	29-47	18
14. Construcţii Sibiu	19	4	2	13	22-57	14
15. Romdor Sibiu	19	4	1	14	35-63	13
16. Progresul Terezian	19	3	3	13	29-65	12
17. ASA	19	3	1	15	22-62	10
18. Viitorul Târnava	19	1	2	16	16-62	5

Arbitrii jocurilor din etapa intermediară a Diviziei D., ce se desfăşoară în 21 ,martie a.c. ora 16

Romipel Cordia - Romdor: G. Bărbat, I. Kelemen, A. Maximovici
FC Universitatea - Progresul Dumbrăveni: O. Bran, C. Nan, O. Comşa
ASA Sibiu - Arsenal 95 Redal: M. Lazăr, R. Oprea, V. Bîrlea
Sevişul Şelimbăr - Avântul Dârlos: R. Brumar, B. Hadăr, L. Ducu
Carpaţi Mecanica M. - Viitorul Târnava: M. Manea, M. Florescu, N. Bunea
Romanofir Tălmaciu - CS Agnitex: A. Huzu, L. Mihai, O. Munteanu
Sparta M. - Unirea Ocna Sibiului: I. Florea, H. Baltador, I. Bucurenciu
Telecom Sibiu - Textila Cisnădie: A. Szold, B. Forgaci, M. Pop
Progresul Terezian - Construcţii S: M. Bordeanu, I. Lazăr, I. Muscan

Tenis/Monden

Ruxandra Dragomir s-a căsătorit

Jucătoarea română de tenis Ruxandra Dragomir, care se afla de două săptămîni în Statele Unite, pentru a participa la turneul de la Indian Wells, s-a căsătorit, în secret, vineri, cu Florin Ilie, la capela "Graceland Chapel", din Los Angeles.

Ceremonia a avut loc în aceeaşi capelă unde, în anul 1976, a fost oficiată căsătoria fostului cîntăreţ american Elvis Presley cu Priscilla. Tot în capela "Graceland Chapel" s-a căsătorit şi actriţa americană de culoare Woopi Goldberg.

Soţul Ruxandrei Dragomir are 24 de ani, este de profesie inginer constructor, dar, în prezent, ocupă funcţia de director de marketing la o firmă de publicitate din România.

Cei doi s-au cunoscut în urmă cu o jumătate de an într-o discotecă, Florin Ilie însoţind-o pentru prima dată într-un turneu pe Ruxandra, în luna februarie, cu ocazia unei competiţii care a avut loc în Franţa.

Naşii celor doi au fost o familie de români din Los Angeles, Constanţa şi Constantin Georgescu, patronii unei firme de camioane de transport. Fiica acestora, Denisa, în vîrstă de 13 ani, este antrenată la tenis de o fostă colegă de generaţie a Ruxandrei Dragomir, Claudia Neacşu, din Timişoara.

Pentru ceremonia de căsătorie, Ruxandra şi Florin au solicitat serviciul "regal package", care celor doi miri asigurîndu-li-se vestimentaţia, limuzina, 24 de fotografii color, caseta cu înregistrarea video a ceremoniei şi 2 tee-shorturi. Pentru acest serviciu complet tinerii căsătoriţi au plătit suma de aproximativ 500 de dolari.

După ce s-a căsătorit în secret, Ruxandra Dragomir, însoţită de soţul său, a plecat la Miami, pentru a participa la turneul feminin "Ericsson Miami", care va debuta luni şi este dotat cu premii în valoare de 2 milioane de dolari. Dragomir va participa, de asemenea, în următoarele două-trei săptămîni, la mai multe competiţii de tenis care se vor desfăşura în Statele Unite.

Peluza a III-a

O idee de avangardă

Acum, când s-a urnit Ursusul, avem subiect de bază, iar revenirile la evenimentul consumat se cer rărite. Totuşi...

Un interviu acordat de Gică Hagi celui mai autorizat jurnal de sport din România, merită un comentariu, din motive ce vor reieşi din rândurile care urmează. Regele neîncoronat al fotbalului românesc a fost supus unui tir cu gloanţe oarbe, al cărui subiect era viitoarea întâlnire a Galatei, cu Real Madrid, dar nu puteau lipsi şi nişte întrebări legate de peripeţiile "decarului" prin campionatul intern turcesc. Ba chiar, interviul obţinut de Andrei Niculescu de la Pro Sport, în dauna fostului căpitan al tricolorilor români, pare să fie croşetat în jurul unui singur răspuns, cerut, acela prin care Hagi sintetizează păţania cu arbitrul Erol Ersai. Cuvintele lui Gică Hagi surprind, cu atât mai mult cu cât vin după scuzele cerute înainte de a cunoaşte sentinţa "curţii" de la Istanbul. Le reproducem:

"Eu n-am fost de vină cu nimic. Arbitrul a provocat totul. E vina lui, nu a mea". De fapt, din 15 întrebări Gică Hagi a răspuns hotărât numai la 3, restul răspunsurilor fiind: "nu comentez" (5), "nu ştiu" (3) "nu cred" (1).

În afara dezvinovăţirii încercată - încercare nereuşită - Gică Hagi a marcat un răspuns fără întrebare directă, dintr-o "pasă" subtilă a reporterului. Răspunsul marelui fotbalist a fost de fapt, o întrebare surpriză, plină de miez, o invitaţie la reflectare, pe care s-ar cuveni să o supună atenţiei forurile internaţionale şi despre care sunt sigur că se va mai vorbi. Întrebarea-propunere se trage din experienţa unui jucător care s-a lovit de multe ori de nişte arbitri care i-au măsurat nervii: "Nu e normal şi nu e logic ca fotbalul să fie condus şi judecat de nişte oameni pentru care e un hobby, nu o profesie". Ideea trecerii arbitrilor la profesionism este salutară şi trebuie luată în seamă. Ne bucură că a venit din partea lui Hagi şi ne-ar fi bucurat şi mai mult dacă venea cu alt prilej. Şi doar pentru această idee, interviul merita să fie luat. Asta ca să fim drepţi până la capăt.

Mihai BRATU

Derbiul rundei

"Mi-am luat porţia de scuipături"

Rapid - Dinamo 2-2 (0-1)

Formaţia Rapid a terminat la egalitate, scor 2-2, cu Dinamo Bucureşti, într-o partidă din cadrul etapei a XVII-a a Diviziei A-Ursus, disputată, duminică, pe stadionul Giuleşti.

Caseta tehnică

Au marcat: Barbu '56 (p),'72/ Tîlvan '33, M.Niculae '77 (p)

Spectatori: 17.000

Cartonaşe galbene: Barbu '45, Petre Marin '80 / Tameş '34, Kiriţă '87, Lupescu '85

Componenţa echipelor:

Rapid Bucureşti: R. Lucescu - Apostol, N.Stanciu, Mutică, Iencsi, P.Marin, I.Viorel ('48 Frăsineanu), Măldărăşanu ('65 Burke), Ghioane ('80 Nivaldo), Barbu, Pancu. Antrenor: Mircea Rednic.

Dinamo Bucureşti: Prunea - T.Petre, Kiriţă, Lupescu, V.Năstase, Tîlvan, Bolohan ('78 Onuţ), Badea, Tameş ("90 V.Munteanu), Cl.Drăgan ('75 Mihalcea), M.Niculae. Antrenor: Cornel Dinu.

Declaraţii după meci:

Cornel Dinu: "(..) Mi-am luat din nou porţia de scuipături (...) Am jucat bine, cu presing agresiv, avînd o dominarea teritorială în procent de 70 % din durata meciului (...) Rapid a controlat jocul aproximativ 25 de minute (...) Arbitrul a fluierat împotriva lui Dinamo aproape tot meciul. La golul anulat Rapidului nu pot să spun dacă a fost ofsaid, în schimb a fost vorba de lipsă de disciplină a jucătorilor rapidişti. Şi noi am avut două situaţii clare de penalti

Mircea Rednic: "Al doile meci care îl încep de la 0-1, după cel de la Ploieşti, pe greşeli mari de arbitraj. Prima repriză a fost mai puţin bună pentru elevii mei. Nu le-am cerut să joace cu mingi înalte. Înaintea golului doi al lui Dinamo, nu a fost corner. A doua repriză am jucat foarte bine. Jucătorii care au fost la echipa naţională încă nu sînt bine pregătiţi. Penaltiul la Pancu a fost uşor acordat, însă şi la Ionuţ (n.r - Lupescu) a fost dat cu uşurinţă.

● Partida a început cu o întîrziere de patru minute, din cauza confetiilor aruncate pe teren de galeria giuleşteană. Din aclaşi motiv, meciul a mai fost întrerupt de două ori.

● La partidă au asistat preşedintele Comitetului Olimpic Român, Ion Ţiriac, patronul trustului Media Pro, Adrian Sîrbu, preşedintele FR Tenis, Ilie Năstase, impresarul Ioan Becali, preşedintele FC Dinamo, Nicolae Badea, preşedintele Senatului, Nicolae Văcăroiu, antrenorul Ioan Ovidiu Sabău, tehnicianul Viorel Hizo, primarul sectorului 6, Dan Darabont, antrenorul echipei Oţelul Galaţi, Ilie Dumitrescu.

● Înainte de începerea partidei, preşedintele Biroului Permanent al UFC Rapid, George Copos, a oferit televizoare color şi diplome de merit pentru trei foşti jucători ai echipei Rapid din ediţia de campionat 1966-1967, cînd formaţia giuleşteană a cîştigat primul titlu naţional. Cei trei foşti fotbalişti sînt Teofil Codreanu, în prezent antrenor secund al echipei de tineret a UFC Rapid, Ilie Greavu, şeful centrului de copii şi juniori, Marin Stelian, antrenorul la centrul de copii şi juniori.

● la partidă au asistat aproximativ 3000 de spectatori dinamovişti, care au stat la peluza dinspre teatrul Giuleşti. Aceştia au plecat, în jurul orei 16.30, de la stadion, fiind escortaţi de un cordon de jandarmi, circulaţia pe podul Grant fiind întreruptă aproximativ 10 minute la trecerea suporterilor.

Minutul '91

Plata pe Niculescu

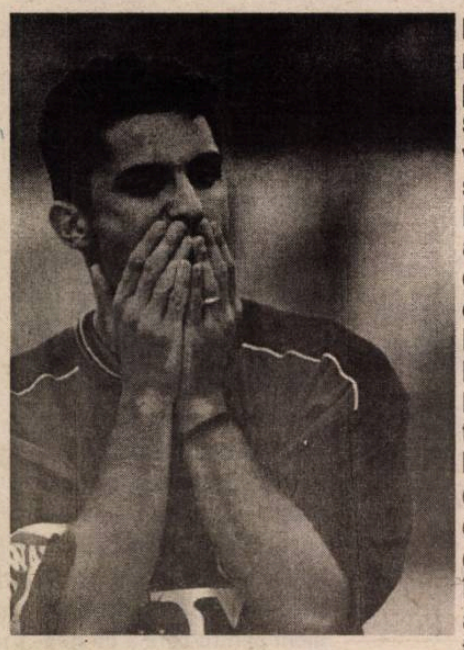

Anul trecut, şase olteni au răcit subit, peste noapte, înaintea meciului de la Bistriţa. Apoi, în retur, bistriţenii au stat drepţi în Bănie. Apoi, în tur, în Ardeal, scenariul cu "trei puncte mie, trei ţie" trebuia să se repete, numai că antrenorul Florin Marin nici nu a vrut să audă de aşa ceva, drept pentru care Universitatea Craiova a luat un punct, deranjându-i serios pe elevii lui Cîrstea. Om cu vechi state de servici în fotbal, Pădureanu parcă a presimţit ceva de vreme ce a cerut, ca gaj, dezlegarea în alb a lui Claudiu Niculescu (**foto**). Toate astea ar fi trebuit să rămână departe de urechile presei şi ochii cititorilor, însă un reporter abil a dat totul pe faţă. Acesta a fost motivul pentru care, la Craiova, oltenii au stat drepţi, cu mâna la chipiu, lăsându-i pe bistriţeni să ia toate punctele, salvându-l în acest fel pe golgeterul Niculescu, cel care ar fi ajuns, mai mult ca sigur, din vară, la Rapid, echipa la care va merge Pădureanu.

Universitatea Craiova - Gloria Bistriţa 2-4 (1-1). Claudiu Niculescu a deschis scorul dintr-un penalti, în minutul 9, însă Miszti a egalat în minutul 27. După pauză începe dezastrul. Bîrsan (48) şi Turcu (62) punctează pentru bistriţeni, I. Savu reduce din diferenţă cu 17 minute înainte de final, iar Gorga închide tabela în ultimul minut.

Oţelul Galaţi - FCM Bacău 2-1 (1-1). Dispută "acerbă" zic unii, amicală, spun alţii, între moldoveni. Astfel Ilie Dumitrescu a prins şi el prima victorie cu Oţelul, însă rămân la crezul meu că nu îl va prinde finalul de campionat pe malul Dunării. Cristi Vlad a deschis scorul în minutul 20, pentru ca scenariul să fie palpitant Trofin a egalat, însă Bogdan Andone a fost ales să aducă victoria cu un sfert de oră înainte de final.

Oţelul - FCM Bacău

Foresta Suceava - Ceahlăul Piatra Neamţ 3-0 (0-0). Vişinii di la Suşeava n-au avut milî di şei di la Piatra şi di Pinalti, bagânduli în traistî tri boabe. Au marcat Păcurar (47 şi 52) şi Fannis (88).

Foresta - Ceahlăul

Gaz metan Mediaş - FC Argeş Dacia Piteşti 2-2 (1-2). Cinste medieşenilor care au reuşit să revină de la 0-2, fiind la un pas de a câştiga chiar. După golurile lui Bogdan Mara (18) şi Bogoi (39), Hanc (42) şi Fl. Şomfălean (46) au egalat.

Astra Ploieşti - FC Braşov 2-0 (1-0). Rezultat normal. Gabi Stan şi Romică Paşcu şi-au învins fosta echipă. Au punctat Mihalache, în minutul 2, şi Ciorea (49), din penalti.

FC Naţional - Rocar Bucureşti 2-1 (0-0). După mai multe pelegrinaje în speranţa de a găsi de muncă la o formaţie de peste hotare, Didi Prodan s-a întors cu coada-ntre picioare şi şi-a prelungit contractul cu echipa din Berceni. La finalul jocului, Dumitru Dumitriu, antrenorul învinşilor, era vesel nevoie mare, de parcă ar fi luat punctele puse în joc. "FC Naţional trebuia să învingă astăzi, deoarece are minus 4 în clasamentul adevărului". Ce să mai zici despre corectitudinea cu care s-a jucat! Coman (57), Chiriţă (87), respectiv Manta (48).

Biblioteca „ASTRA" - SIBIU -

SIBIU

Ionel Ganea a fost exclus din lot

Jucătorul Ionel Ganea a fost exclus din lotul reprezentativei de fotbal a României, după partida pierdută, sîmbătă, cu scorul de 0-2, de selecționata română, în fața formației Italiei, a anunțat purtătorul de cuvînt al Federației Române de Fotbal (FRF), Sorin Satmari.

Antrenorul selecționatei României, Ladislau Boloni, a decis, după disputarea partidei dintre reprezentativele României şi Italiei, să-l excludă din lotul "tricolor" pe atacantul Ionel Ganea, deoarece jucătorul a avut un comportament nesportiv față de tehnicianul român, în momentul în care se pregătea să-l îmbrățișeze pe Viorel Moldovan.

"Boloni a avut o atitudine necontrolată, deoarece m-a înjurat. Domnul președinte (n.r. - președintele FRF, Mircea Sandu) mi-a spus că va trebui să rămîn acasă (n.r.-în România). I-am spus lui Mircea Sandu că nu voi mai veni la echipa națională atît timp cît Ladislau Boloni este antrenorul acestei formații. Eu joc în Germania şi, de aceea, nu sînt jucător de 10-20 de minute așa cum mă folosește Boloni", a declarat Ganea. El nu a mai dorit să se urce în autocarul echipei naționale, însă, la insistențele lui Dorinel Munteanu, a făcut acest lucru.

Tribuna sporturilor

Anul XI, nr. 560, 26 martie - 1 aprilie 2001

8 pagini 1500 lei

În jocul "de-a dacii şi romanii"

Bölöni a avut soarta lui Decebal

Duelul dintre reprezentativele României şi Italiei, având ca miză limpezirea apelor pentru calificarea la Campionatul Mondial de anul viitor, din Coreea de Sud şi Japonia, își găsește rădăcinile cu 1900 de ani în urmă. Atunci, autohtonii daci au fost învinși în două "etape", în 101 şi 106, de romani, în urma acestor două bătălii Dacia fiind colonizată. În timpurile noastre, în decurs de nici un an de zile, italienii lui Zoff (la C.E. din Belgia şi Olanda) şi mai apoi Trapattoni ne-au tăvălit pe unde ne-au prins, în nu mai puțin decât trei "bătălii", chiar dacă între timp românii au apelat la "întăriri", dacă ar fi să amintim "transferurile" lui Emeric Ienei şi Ladislau Bölöni.

Baschetul sibian a păşit cu dreptul în mileniul III

Din nou în semifinalele campionatului naţional

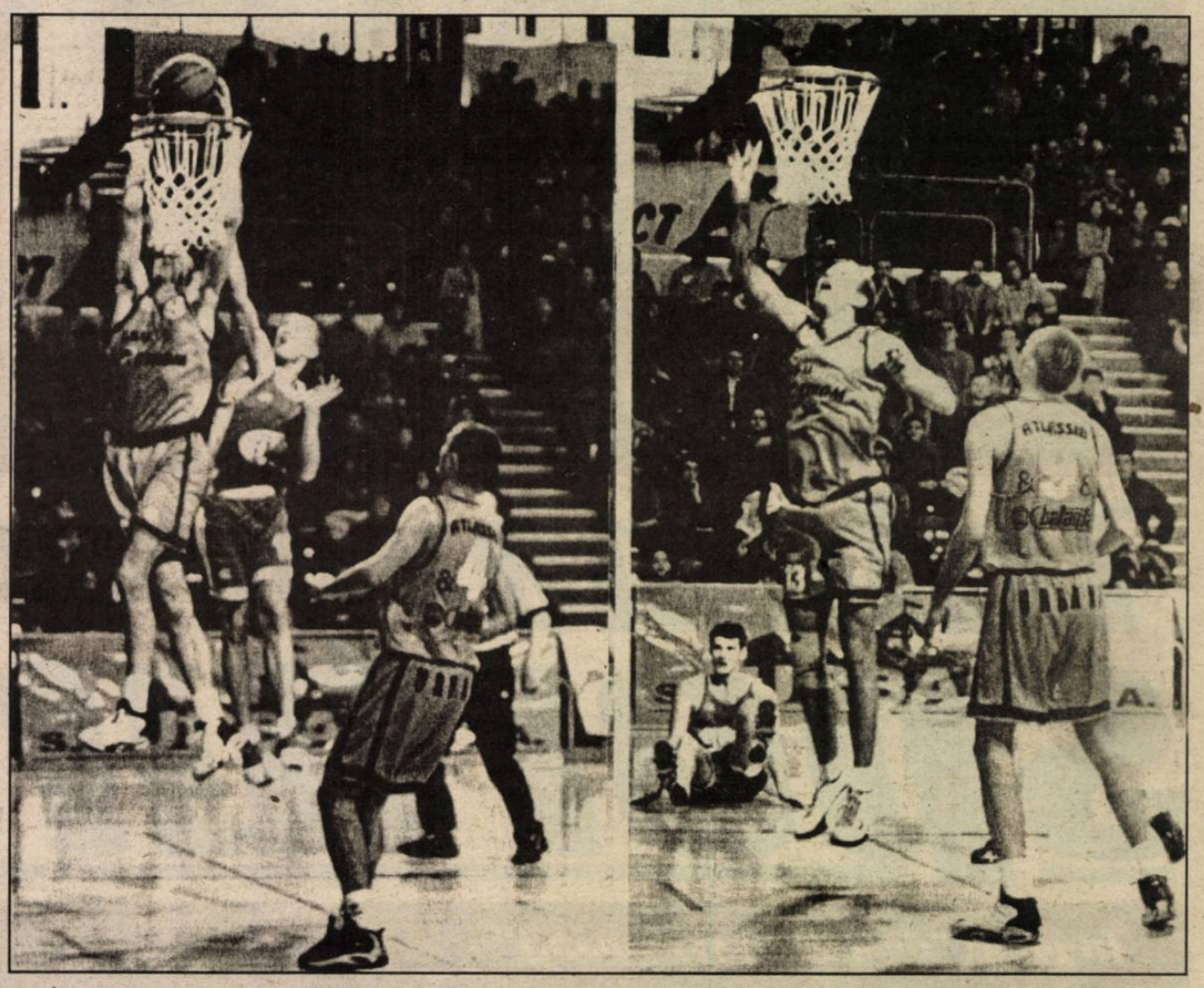

De 11 ani echipa de baschet CSU Sibiu, aflată sub îndrumarea şi conducerea unui tehnician de excepţie, antrenorul emerit Mircea Vulc, antrenorul lotului naţional al României, deţine punctul principal de reper pe cartea de vizită - în ultimul timp în mare suferinţă a sportului sibian. Cea mai titrată echipă din istoria jocurilor sportive din judeţul Sibiu a reuşit la sfârşitul săptămânii trecute o nouă calificare în semifinalele campionatului naţional masculin, divizia A la baschet. Onoranta performanţă este cu atât mai valoroasă, cu cât, la începutul campionatului, din cauze arhicunoscute deja, echipa nu şi-a putut stabili alt obiectiv decât calificarea în primele opt formaţii şi obţinerea dreptului de a juca în playoff, deci în structura competiţională care scuteşte echipele de grija retrogradării.

Depăşirea netă, deja, a obiectivului pentru campionatul 2000 - 2001 a fost posibilă, în primul rând, datorită sprijinului financiar acordat de sponsorul principal al formaţiei, ec. Eftimie Costeiu, preşedintele Consiliului Judeţean, de către SC Balanţa şi Atlassib. Revenirea preşedintelui Eftimie Costeiu la prima sa dragoste sportivă, baschetul, s-a dovedit salvatoare pentru această disciplină sportivă, care, altfel, ar fi avut soarta altor sporturi sibiene, dispărute sau pe cale de dispariţie din calendarele competiţionale naţionale.

În al doilea rând se cer remarcate şi alte câteva elemente de esenţă şi anume competenţa, priceperea şi abilitatea antrenorului Mircea Vulc de a adapta permanent jocul echipei la posibilităţile lotului, aducerea la echipă a americanului Jim Grandholm, un câştig cert în mai multe planuri şi revenirea în formaţie a jucătorului Elemer Tordai. Şi, nu în ultimul rând, suportul moral al iubitorilor baschetului, care au reînceput să vină în număr mare la sală.

Accesul în semifinale reprezintă un succes cert, care onorează eforturile sponsorilor şi ale jucătorilor dar care probează, în acelaşi timp, capacitatea de excepţie a jucătorilor şi antrenorului de a se adapta din mers la varii condiţii şi de a nu renunţa, în nici un fel de condiţii, la benefica mentalitate de învingător.

Un alt aspect demn de consemnat îl reprezintă folosirea de către antrenorul Mircea Vulc a jucătorilor tineri, cărora tehnicianul sibian continuă să le acorde o grijulie atenţie şi încrederea, absolut necesară, pe drumul afirmării lor sportive.

Am intrat, deja, în febra pregătirilor pentru ultimele două tururi ale playoff-ului, acelea care vor desemna echipele situate pe podium. Vor fi confruntări grele, decisive, cu echipe puternice, atât din punct de vedere financiar, cât şi a loturilor de jucători de care dispun. Ba, mai mult, două dintre ele au şi o imagine bună în ochii diriguitorilor baschetului românesc. Lupta va începe în această săptămână, CSU Sibiu urmând să joace primele două partide în deplasare, la Ploieşti, cu Soced Vega. Dificilă confruntare, dar sunt convins că, în condiţii normale de joc (dă Doamne(!) elevii antrenorului Mircea Vulc vor şti să-şi valorifice şansa. Să le urăm, cu toţii, succes.

Octavian RUSU
Foto: Fred NUSS

Ştiri din handbal

O înfrângere nemeritată

"U" Inter Miracol Reşiţa - CSM Sibiu 28-22 (15-9)

Etapa a IV-a a diviziei A de handbal feminin a programat pentru echipa sibiană CSM întâlnirea cu puternica formaţie Inter Miracol Reşiţa. După o partidă viu disputată, gazdele au reuşit să se impună cu scorul de 28-22.

Partida a început într-o uşoară notă de dominare din partea echipei gazdă, care a reuşit pe tot parcursul primei reprize să se menţină la o diferenţă de 5-6 goluri. După pauză, elevele antrenorilor Lucian Albu şi Marcel Şerban au încercat să reducă diferenţa de pe tabelă, reuşind în cele din urmă să se apropie, în mai multe rânduri, chiar la trei puncte diferenţă. Cu toate acestea, spre finalul partidei, sibiencele au cedat din cauza oboselii, dând prilejul gazdelor să câştige la 6 puncte diferenţă. "Vina ne aparţine pentru această înfrângere. Poate că oboseala acumulată de-a lungul acestei săptămâni şi-a spus cuvântul", ne-a declarat directorul tehnic al sibiencelor, Lucian Albu. Au marcat, pentru CSM Sibiu, Dobre 6 goluri (3 din 7m), Paler 5 (2 din 7m), Tâlvâc 4, Deliceanu, Cotârlă (câte 3) şi Niţu 1. În următoarea etapă, CSM Sibiu va evolua pe propriul teren miercuri, 28 martie, în compania formaţiei Auto-Nova Satu Mare.

Obiectiv: rămânerea pe podium

Echipa de juniori I a CSŞ Sibiu, condusă de profesorul Nicolae Ştefan, îşi va relua campionatul pe data de 1 aprilie cu o partidă în deplasare, la Piteşti, în compania formaţiei Dacia din localitate. Va urma o pauză de trei etape, datorată unor echipe care s-au retras din campionat, după care sibienii vor primi vizita echipei Dinamo Braşov, liderul seriei în momentul de faţă. "După această etapă totul va reintra în normal. Suntem în acest moment pe locul II în serie, la trei puncte de Dinamo Braşov, şi la 6 puncte de a treia clasată, CSŞ Făgăraş. În consecinţă, pot spune că obiectivul de a rămâne în primele trei clasate rămâne în picioare, deoarece avem meciuri cu ambele rivale pe teren propriu", n-a declarat antrenorul Nicolae Ştefan. Campioantul rezervat juniorilor I se va încheia pe data de 13 mai.

Victorie la toate capitolele

ASA Sibiu - Universitatea Arad 28-24 (13-9)

Sâmbăta trecută, în sala Academiei Trupelor de Uscat s-a desfasurat partida dintre ASA Sibiu şi liderul seriei, Universitatea Arad. După victoria din etapa trecută în faţa echipei Phoenix Baia Mare, sibienii s-au pregătit cu seriozitate pentru acest joc. Meciul a început în nota de dominare a "militarilor", care au deschis scorul în primul minut prin Andraş. În continuare, apărarea sibiană a funcţionat bine, portarul Medrea scoţând câteva mingi grele şi, în minutul 9, elevii antrenorului Teodor Ciuhureanu ajungând să conducă cu scorul de 5-0. Arădenii au reuşit să înscrie primul gol abia în minutul 10.

Repriza secundă a debutat cu câteva faze deosebite de ambele părţi. Pastramă, Stoian, Mureşan şi Banciu au dus scorul, până în minutul 45, la 20-14. Din acest moment arădenii au profitat de câteva pase greşite ale sibienilor şi, pe contraatacuri, s-au apropiat, în minutul 54 gazdele mai având un avans de doar un gol (scor 23-22). În ultimele 6 minute, portarul Budai a apărat câteva mingi grele, printre care şi două aruncări de la 7 metri. Gazdele au reuşit să înscrie 5 goluri, faţă de două goluri ale echipei oaspete, scorul final ajungând astfel la 28-24.

Antrenorul sibienilor, Teodor Ciuhureanu, a remarcat întreaga echipă, cu un plus pentru portarii Medrea şi Budăi. A fost partida cea mai bună a sibienilor în acest campionat.

Au înscris, pentru echipa sibiană, Andraş (8), Stoian, Pastramă (câte 5), Mureşan (3), Băncioiu, Iacob, Avrigean (câte 2) şi Buia (1). Au condus bine partida Dan Grigore şi Ion Vinciu din Deva.

"Dezastru total"

Famos Odorheiul Secuiesc - Viitorul Mediaş 43-24 (23-10)

Afirmaţia din titlu aparţine antrenorului medieşencelor, Mihai Moldovan. În etapa a IV - a a diviziei A, Viitorul din oraşul de pe malurile Tîrnavei Mari a evoluat în compania celor de la Famos Odorheiul Secuiesc, pe terenul acesteia din urmă. "Nu pot să comentez acest meci. Am jucat catastrofal. Am continuat evoluţia proastă din meciul cu Bistriţa. Nu pot să remarc nici o jucătoare. Totuşi, trebuie să specific faptul că jucătoarele din echipă au evoluat peste aşteptări,mai bune decât senioarele", ne-a declarat în exclusivitate antrenorul Mihai Moldovan.

În următoarea etapă, echipa medieşeană va întâlni,pe teren propriu, pe "U" Inter Miracol Reşiţa.

O primă victorie pentru medieşence

CSŞ Viitorul Mediaş - CSŞ Sibiu 26-21 (12-11)

Ieri s-au desfăşurat partidele contând pentru prima etapă din cadrul Campionatului Naţional de juniori II. Echipa CSŞ Viitorul Mediaş a primit vizita formaţiei CSŞ Sibiu. După un meci viu disputat, cu faze electrizante la ambele părţi, elevele antrenorului medieşean Mihai Moldovan au reuşit să se impună cu scorul de 26-21. "Jucătoarele mele au evoluat foarte bine, lucru remarcat şi de spectatorii din tribune. O parte dintre ele evoluează şi la echipa de senioare, care a jucat sâmbătă la Odorheiu Secuiesc. Cu toate acestea, ele au avut o comportare excelentă",ne-a declarat antrenorul Moldovan.

Marius Ionescu

Rugbi/ Pregătiri

Încă un amical

Săptămâna trecută, pe terenul din "Valea Aurie" s-a disputat partida amicală dintre echipele CSM Kirschbaum şi Ştiinţa Petroşani. Acest meci era cuprins în cadrul pregătirilor divizionarei sibiene pentru începerea cu succes a campionatului, care va avea loc pe data de 13 aprilie. Prima partidă oficială din acest an sibienii o vor disputa la Iaşi, cu Politehnica din localitate.

Revenind la partida de vineri, ea a fost câştigată de sibieni cu 5-4 la eseuri. "Nu m-a interesat scorul acestui meci, ci doar evoluţia elevilor mei. În continuare, până la începerea campionatului nu vom mai avea nici un meci de pregătire deoarece nu avem bani pentru deplasări. Cu toate acestea, mai avem în program partide cu echipele din Săcele şi Baia Mare, dar venirea lor la Sibiu este incertă deoarece şi aceste cluburi duc lipsă de bani", ne-a declarat antrenorul Petre Suciu.

Marius Ionescu

Volei (f)/ Divizia A

Dana Plotună a fost operată

Accidentată săptămâna trecută la genunchi, Dana Plotună a fost operată joia trecută de menisc. Ea va putea reveni pe teren peste aproximativ o lună de zile. Elena a fost operată de doctorul Ion Baier la Spitalul Municipal din Sibiu.

M.I.

Tribuna sporturilor

Fondat în 1990
Str. G. Coşbuc, nr. 38, 2400
Tel. 21.12.81; 43.31.93
Tel./Fax. 21.41.41

Editat de Casa de Presă şi Editură Tribuna
Tiparul executat la SC Tipotrib SRL

Consiliul de Administraţie
Emil David - director general
Mircea Bitu - director editorial
Vasile Tâlvan - director economic
Colectivul redacţional
Ovidiu Boica - şef departament
N.I. Dobra, Octavian Rusu, Mihai Bratu - seniori editori
Marius Ionescu, Mădălina Mănescu - reporteri
Ramona Popa, Victor Cociu, Gheorghe Răşinaru, Avram Besoiu - colaboratori
Fred Nuss, Ioan Gliga, Vasile Cârdei - foto

Fotbal. Divizia D.

O săptămână cu două etape ce-au bulversat clasamentul

Scorul returului

Carpaţi Mecanica - Viitorul 9-0 (3-0)

Partidă controlată nonşalant şi autoritar, de la un cap la celălalt, de amfitrioni care, în afara celor 9 goluri înscrise, au irosit cu nepermisă uşurinţă, încă o duzină de imense şi rarisime bune situaţii - un veritabil campion al ratărilor dovedindu-se în cele 90 minute de joc C. Roată - dar şi două lovituri de la 11 m, parate inspirat de tânărul goalkeeper al oaspeţilor S. Dan. Venită la Mârşa fără trei titulari, formaţia din Târnava şi-a apărat cu demnitate şansele, rezistând cu brio o primă jumătate de oră, când deşi condusă pe tabela de scor din minutul 10, în urma golului marcat de C. Roată, care a finalizat cu o precisă lovitură de cap excelenta centrare a lui M. Grigore, a avut câteva minute mai târziu posibilitatea egalării, dar şutul violent expediat de T. Cojocaru a fost respins de la rădăcina barei în corner de portarul E. Urian. În minutul 34 C. Roată punctează din nou, pentru ca peste alte 5 minute M. Grigore, transformând un penalti, să stabilească scorul primei reprize. La reluare oaspeţii se cantonează deliberat în defensivă, dar hărţuiţi permanent şi obosiţi cedează treptat permiţând metalurgiştilor - în pofida multiplelor ratări - să se distanţeze confortabil, graţie golurilor realizate în ordine de C. Roată (59), M. Grigore (62, 77), A. Stoica (67), V. Burciu (85, din 11 m) şi A. Nedelcu (89). De notat că în min. 64 lovitura de la 11 m, repetată de M. Grigore (C. Roată pătrunsese în suprafaţa de pedeapsă), ca şi cea din min. 87 executată de V. Burciu au fost parate de S. Dan. Raport de cornere 12-1 în favoarea învingătorilor. S-au remarcat M. Cuc, A. Nedelcu, . Stoişor, M. Grigore şi A. Stoica, de la campioana "en titre", S. Dan, T, Cojocaru, D. Frăţilă, D. Miclăuş şi A. Stan de la învinşi. Corect, prompt şi discret arbitrajul prestat de brigada sibiană alcătuită din centralul N. Bunea cu asistenţii I. Topârceanu şi M. Florescu.

Două goluri "marca" A. Tara

FC Universitatea - Progresul Dumbrăveni 6-0 (1-0)

Evoluând în repriza secundă mai aproape de valoarea cu care este creditată, echipa universitară i-a produs partenerei de întrecere cea mai severă înfrângere din actuala ediţie a campionatului. Autorii golurilor: G. Tănase (18, 88), C. Rău (59, 83) şi A. Tara (81 şi 89).

Gazdele, o repriză

Romipel Cordia - Romdor 1-3 (1-0)

După ce au punctat în min. 21, prin D. Lal, gazdele au cedat fizic în a doua parte a întâlnirii, permiţând musafirilor să treacă viguros la atac şi să se impună lejer, graţie golurilor reuşite de G. Nicolae (61, din 11 m), N. Gănuci (63) şi O. Ilie (82).

Diferenţă minimă

Sevişul - Avântul 2-1 (1-1)

Întrecere dârz şi aprig disputată, cu numeroase faze spectaculoase la cele două porţi. Unsprezecele din Dârlos a deschis scorul în min. 30, prin V. Cristea. Peste 5 minute şelimbărenii restabilesc egalitatea pe tabela de marcaj, în urma penaltiului transformat de A. Finciu pentru ca în min. 49 C. Mihu să înscrie golul unei muncite şi meritate biruinţe.

"Telefoniştii" învinşi "acasă"

Telecom - Textila 0-1 (0-1)

Confruntare sensibil echilibrată, de foarte bună valoare, cu numeroase şanse ofensive la cele două buturi, încheiată cu victoria meritată a cisnădienilor, survenită în urma golului marcat în min. 8 de D. Zămăcău din penalti.

Egal echitabil

Progresul Terezian - Construcţii 1-1 (0-0)

Cele două beligerante, după o partidă aspră, antrenantă şi echilibrată s-au mulţumit cu un echitabil rezultat de egalitate. Au punctat C. Gheorghe (72) în contul gazdelor şi E. Boborodea (53) pentru constructorii sibieni.

Neprezentare

Sparta - Unirea 3-0

Echipa din Ocna Sibiului nu s-a prezentat la Mediaş.

Revenire pe final

Romanofir - CS Agnitex 2-2 (2-0)

Remiză echitabilă după ce gazdele au condus cu 2-0 la pauză. Au marcat I. Popşor (30) cu S. Mereş (40) în contul amfitrionilor, M. Părău (70) şi V. Ghib (85) pentru agniţeni.

Meci amânat între sibieni

ASA - Arsenal 95 Redal

Runda a 21-a

Arsenal surclasată

Romdor - Arsenal 95 Redal 4 - 0 (1 - 0)

Partidă antrenantă, de certă ţinută şi extrem de dinamic şi viu disputată, între două tinere formaţii la fel de ambiţioase şi dornice de a cuceri cele 3 puncte atribuite biruitoarei. Judicios orânduită în dispozitiv, evident mai bine pusă la punct cu pregătirea fizică şi având în structura de bază, câteva individualităţi cu frumoase disponibilităţi tehnico-tactice, cu dispecerul G. Nicolae în zi fastă, echipa gazdă - creată, patronată şi sponsorizată de activul ei preşedinte D. Cioabă şi aflată din acest retur sub comanda fermă a intransigentului mentor Geza Pavlovici - s-a impus surprinzător de net în faţa fostei lidere a clasamentului, datorită insistentelor şarje ofensive declanşate de o linie mediană labirioasă şi inventivă, precum şi unor goluri de kinogramă, înscrise pe rând de A. Nastalin, în minutul 7, când a lobat inteligent balonul peste portarul O. Stăniţescu, ieşit în întâmpinare, M. Dobroiu (min. 72) după o cursă vijelioasă printre apărătorii adverşi, G. Nicolae (min. 75) cu o execuţie de mare virtuozitate şi M. Scoică (min. 85) care a valorificat din marginea careului mic rival excelenta centrare de pe aripa stângă de autorul golului trei. Raportul de cornere 9 - 5 în favoarea învingătorilor. S-au remarcat, G. Nicolae, R. Mihu, A. Nastalin, M. Dobroiu şi N. Gănuci de la gazde C, Poplăcean, S. Potor, G. Isache, A. Bereş şi I. Bulea de la învinşi. Corect şi decis în intervenţii arbitrajul prestat de centralul V. Streza, secondat de asistenţii O. Comşa şi V. Popa.

Victorie la limită

Textila - Sparta 3 - 2 (0 - 2)

Cele două valoroase combatante au oferit numerosului public prezent în tribunele frumoasei baze sportive din Cisnădie, una din cele mai palpitante, tensionate şi spectaculoase confruntări ale eşalonului divizionar judeţean, presărate cu numeroase faze ofensive la ambele buturi, multe din ele încheiate cu uluitoare şi incredibile ratări. Medieşenii au pornit excelent din start, reuşind să puncteze rapid de două ori, în minutele 10 şi 14 prin percutantul lor vârf de atac, M. Popa şi irosind alte 3 bune situaţii de a se detaşa confortabil pe tabela de scor. Repriza secundă a aparţinut amfitrionilor, care luptând exemplar au răsturnat rezultatul, graţie golurilor reuşite de I. Precup (min. 73), T. Dabai (min. 78 în propria poartă) şi M. Marcoi (min. 79), ambele beligerante ratând în continuare câteva ocazii. Ireproşabilă prestaţia brigăzii sibiene de arbitraj alcătuită din centralul M. Bordean şi asistenţii A. Huzu şi M. Florescu

Campioana "en titre" învinsă

CS Agnitex - Carpaţi Mecanica 3 - 1 (1 - 0)

Campioana "en titre" a cedat fără drept de apel la Agnita, în faţa unei partenere de întrecere extrem de mobilizată şi dornică de a intra în bătălia pentru cucerirea titlului. Au punctat: S. Marin (min. 20), M. Părău (min. 52) şi P. Roşca (min. 67) în contul agniţenilor şi I. Ionuţ (min. 75) pentru învinşi

Şelimbărenii, la a patra victorie consecutivă

Viitorul - Sevişul 0 - 2 (0 - 1)

Evoluând fără complexe, şelimbărenii reuşesc a patra victorie consecutivă din retur, învingând la Târnava unsprezecele local, după o întrecere sensibil echilibrată, datorită golurilor înscrise de A. Finciu (min. 25) şi A. Dancu (min. 60).

Surpriză de proporţii la Dumbrăveni

Progresul - Romipel Cordia 2 - 2 (1 - 1)

Surpriză de proporţii la Dumbrăveni, unde garnitura din localitate nu s-a putut desprinde de ambiţioasa sa adversară din Sibiu, care condusă de două ori pe tabela de marcaj a egalat prompt de fiecare dată. Au marcat, D. Forgaciu (min. 13) şi M. Părduţ (min. 85) pentru gazde, D. Lal (min. 35) cu C. Ciochia (min. 75) pentru sibieni.

Victorie clară

Progresul Terezian - ASA 5 - 0 (3 - 0)

Izbânda clară şi reconfortantă a tinerilor ce alcătuiesc teamul Terezianului, s-a conturat în urma golurilor marcate de, I. Bozdoghină (min. 4), D. Cosma (min. 15, 39), C. Gheorghe (min. 74) şi M. Runcan (min. 79)

Rezultat echitabil

Unirea - Romanofir 1 - 1 (0 - 0)

Întrecere dârz disputată la Ocna Sibiului, dar în limitele stricte ale regulamentului, încheiată cu o echitabilă remiză. Ocnerii au deschis scorul în min. 74, când M. Creangă a transformat impecabil o lovitură de la 11 m. Peste 6 minute D. Iancu înscrie golul egalării.

La fel ca în tur

Construcţii - Telecom 2 - 2 (1 - 1)

Cele două echipe sibiene au repetat scorul realizat în sezonul autumnal. Au jucat, P. Marchiş (min. 20) şi C. Ghergheleanu (min. 85 din penalti) pentru constructori, respectiv L. Barna (min. 22) şi C. Mihu (min. 65).

Din două penaltiuri

Avântul - FC Universitatea 1 - 1 (1 - 0)

Studenţii au fost siliţi să se mulţumească la Dârlos cu o preţioasă remiză, rezultată în urma transformării celor două penaltiuri acordate de centralul întâlnirii. Gazdele au punctat în minutul 28 prin V. Cristea, sibienii în minutul 75 prin A. Fuşle.

V.M.

Clasamentul

1. Sparta Mediaş	21	15	2	4	72 - 20	47
2. Carpaţi Mecanica M.	20	15	1	4	83 - 27	46
3. CS Agnitex	21	14	4	3	76 - 28	46
4. Arsenal 95 Redal	20	15	0	5	39 - 22	45
5. Sevişul Şelimbăr	21	13	1	7	57 - 34	40
6. FC Universitatea	21	12	4	5	39 - 21	40
7. Textila Cisnădie	21	11	4	6	39 - 28	37
8. Progresul Dumbrăveni	20	11	4	5	41 - 33	37
9. Romanofir T.	21	10	6	5	37 - 26	36
10. Telecom Sibiu	21	8	4	9	38 - 39	28
11. Romipel Cordia S.	21	8	2	11	33 - 51	26
12. Avântul Dârlos	21	6	4	11	27 - 41	22
13. Unirea Ocna Sib.	21	5	4	12	30 - 51	19
14. Romdor S.	21	6	1	14	42 - 64	19
15. Progresul Terezian	21	4	4	13	35 - 66	16
16. Construcţii S.	21	4	4	13	25 - 60	16
17. ASA	20	3	1	16	22 - 67	10
18. Viitorul Târnava	21	1	2	18	16 - 73	5

Pauza a III-a

FELICITĂRI

Pianistul german Herbert Fandel ne-a cântat sâmbătă, în nocturnă, un marş funebru, acompaniat de orchestrele reunite ale României şi Italiei. "Concertul" s-a disputat pe cochetul stadion militar din Ghencea, al cărui câmp de joc seamănă, până la confuzie, cu suprafaţa de păşune dintre calea ferată şi balastiera de la Orlat.

Peste toată tristeţea rezultatului de pe tabela de marcaj, să fim corecţi şi să consemnăm un alt rezultat: Tricolorii noştri au jucat, în general, bine, pe alocuri chiar foarte bine, greşelile care au dus la acest 0 - 2 fiind explicabile.

Concertul a fost frumos, chiar foarte frumos, cu toate că finalul trist l-a făcut pe "ascultătorul" Emil Grădinescu să treacă, de mai multe ori, pe Radio Budapesta şi să ne bucure urechea cu un ceardaş lituanean în primă audiţie.

Peste toată tristeţea rezultatului de pe tabela de marcaj, să fim corecţi şi să consemnăm un alt rezultat: Tricolorii noştri au jucat, în general, bine, pe alocuri chiar foarte bine, greşelile care au dus la acest 0 - 2 fiind explicabile. Fără să fiu un adept al scuzei cu "ghinionul", recunosc că am invocat această explicaţie imediat după ce Herbert Fandel a fluierat finalul.

Ar fi o mare nedreptate să-i sară lumea în cap selecţionerului Ladislau Bölöni, fără să se ţină seama că echipa traversează o mare schimbare absolut necesară, o împrospătare prin întinerire şi că este greu să compui o "trupă" din jucători care se întâlnesc mai mult prin telefon, decât prin convocări.

În pauza meciului am trăit momente de frică, văzând cine îşi probau cunoştinţele fotbalistice. Teama cea mare a fost să nu se închege un triunghi sportiv din preşedintele Federaţiei de fotbal, preşedintele ţării şi primul ministru. Era clar că putem să ne luăm adio de la fotbal. Noroc că operatorul TV nu l-a luat în cameră pe Mircea Sandu, odată cu ceilalţi doi invitaţi. Starostele FRF îşi pregătise deja un logos, pe care l-a şi început, zicând că "nici nu ştiţi ce greu e să conduci o feredaţie!". Probabil că se aştepta la un răspuns în cor:

"Habar n-avem, domnule Sandu, dar nici nouă nu ne este prea uşor".

Revenind de la "balonaşele" lui Mircea Sandu, la balonul rotund, cred că selecţionerul Bölöni ar trebui lăsat să-şi vadă de echipă, să nu mai fie "muşcat" de nişte "colegi" care au trecut, şi ei, pe la naţională şi aşteaptă, cu sufletul la gură, să ne bată şi Georgia. În mod obişnuit, nu se adresează felicitări unui învins. Eu o fac.

Mihai BRATU

Fotbal/CM 2002 (preliminarii)

Grupa I:

Luxemburg - Insulele Feroe 0-2 (0-0)
Au marcat: Ch.Jacobsen '75, Morkore '82
Rusia - Slovenia 1-1 (1-1)
Au marcat: Khohlov '9 / Knavs '22
Iugoslavia - Elveţia 1-1 (0-0)
Au marcat: Mihajlovici '69 / Chapuisat '85

Clasament:

1.Rusia	3	2	1	0	5-1	7
2.Slovenia	4	1	3	0	7-6	6
3.Elveţia	4	1	2	1	8-5	5
4.Iugoslavia	2	1	1	0	3-1	4
5.Insulele Feroe	3	1	1	1	5-7	4
6.Luxemburg	4	0	0	4	1-9	0

Grupa a II-a:

Cipru - Irlanda 0-4 (0-2)
Au marcat: Roy Keane '33, '89, Harte '43 (p), Kelly '81
Andorra - Olanda 0-5 (0-2)
Au marcat: Kluivert '9, Hasselbaink '36, van Hooijdonk '60, '71, van Bommel '85

Clasament:

1.Portugalia	4	3	1	0	9-2	10
2.Irlanda	4	2	2	0	9-3	8
3.Olanda	4	2	1	1	11-4	7
4.Cipru	4	2	0	2	8-10	6
5.Estonia	4	2	0	2	4-6	6
6.Andorra	6	0	0	6	3-19	0

Grupa a III-a:

Irlanda de Nord - Cehia 0-1 (0-1)
A marcat: Nedved '11
Bulgaria - Islanda 2-1 (1-1)
Au marcat: Ceomakov '34, Berbatov '77 / Hreidersson '24
Malta - Danemarca 0-5 (0-1)
Au marcat: E.Sand '8, '65, '80, Heintze '48, Jensen '77

Clasament:

1.Cehia	4	3	1	0	6-0	10
2.Danemarca	4	2	2	0	9-3	8
3.Bulgaria	4	2	1	1	6-3	7
4.Irlanda de Nord	4	1	1	2	2-3	4
5.Islanda	4	1	0	3	3-8	3
6.Malta	4	0	1	3	0-9	1

Grupa a IV-a:

Suedia - Macedonia 1-0 (1-0)
A marcat: A.Svensson '42
Azerbaidjan - Moldova 0-0
Turcia - Slovacia 1-1 (0-0)
Au marcat: H.Sukur '54 (p) / Thomaschek '68

Clasament:

1.Turcia	4	2	2	0	5-2	8
2.Slovacia	4	2	2	0	4-1	8
3.Suedia	4	2	2	0	3-1	8
4.Macedonia	4	1	1	2	3-3	4
5.Moldova	4	0	2	2	0-3	2
6.Azerbaidjan	4	0	1	3	0-5	1

Grupa a V-a:

Norvegia - Polonia 2-3 (0-2)
Au marcat: Carew '59, Solskjaer '67 / Olisadebe '23, '30, Karwan '81
Ucraina - Belarus 0-0
Armenia - Ţara Galilor 2-2 (1-1)
Au marcat: Art.Minasyan '32, Movsesyan '65 / Hartson '42, '48

Clasament:

1.Polonia	4	3	1	0	12-4	10
2.Belarus	4	2	1	1	5-5	7
3.Ucraina	4	2	1	1	5-5	7
4.Ţara Galilor	4	0	3	1	4-5	3
5.Armenia	4	0	2	2	5-7	2
6.Norvegia	4	0	2	2	3-5	2.

Grupa a VI-a:

Scoţia - Belgia 2-2 (2-0)
Au marcat: Dodds '1, '28 (p) / Wilmots '58, Van Buyten '90
Croaţia - Letonia 4-1 (3-0)
Au marcat: Balaban '8, '43, '45, Vugrineci '89 / Stolcers '60

Clasament:

1.Belgia	4	2	2	0	16-3	8
2.Scoţia	4	2	2	0	6-3	8
3.Croaţia	3	1	2	0	5-2	5
4.Letonia	4	1	0	3	2-9	3
5.San-Marino	3	0	0	3	1-13	0.

Grupa a VII-a:

Bosnia-Herţegovina - Austria 1-1 (1-0)
Au marcat: Barbarez '43 / Baur '61
Spania - Liechenstein 5-0 (1-0)
Au marcat: Helguera '20, Mendieta '38, '82, Hierro '54 (p), Raul '72

Clasament:

1.Spania	4	3	1	0	10-2	10
2.Israel	3	2	0	1	5-3	6
3.Austria	3	1	2	0	3-2	5
4.Bosnia	3	0	1	2	3-6	1
5.Liechtenstein	3	0	0	3	0-8	0.

Grupa a IX-a:

Anglia - Finlanda 2-1 (1-1)
Au marcat: M.Owen '43, Beckham '50 / G.Neville '27 (a)
Germania - Albania 2-1 (0-0)
Au marcat: Deisler '50, Klose '88 / Kola '66

Clasament:

1.Germania	3	3	0	0	5-1	9
2.Anglia	3	1	1	1	2-2	4
3.Finlanda	4	1	1	2	3-4	4
4.Albania	3	1	0	2	4-4	3
5.Grecia	3	1	0	2	1-4	3

Fotbal/ CM 2002 (preliminarii)

Luptă acerbă în America de Sud

S-a încetăţenit ideea că patria fotbalului este Anglia, pentru că acolo s-au "inventat" primele reguli ale jocului cu balonul rotund. De fapt, Marea Britanie nu mai este de ani buni în primplanul competiţiilor internaţionale de anvergură la nivelul echipelor reprezentative. Deşi sărăcia este cronică în ţările "noului continent", America de Sud are, la ora actuală, cel mai spectaculos fotbal, vedetele adevărate născându-se acolo în fiecare zi şi, fenomen observat de toată lumea, migrând în valuri succesive spre Europa. Lista fotbaliştilor argentinieni, brazilieni, columbieni, chilieni, uruguayeni care au făcut carieră în campionatele cele mai puternice de pe "bătrânul continent" fiind incomensurabilă. Dacă în urmă cu decenii îşi făceau greu loc în formaţiile europene jucători de clasă precum Lattuada (Uruguay), Yazalde (Argentina),Ghiggia (Uruguay), Piazza (Argentina), Altafini, Sormani, Amarildo (Brazilia), Stabile (Argentina), Junior (Brazilia), Sivori (Argentina), Sotil (Peru), Maradona (Argentina), Vava (Brazilia), DiStefano (Argentina), astăzi nici una dintre marile formaţii din Europa nu poate păşi spre performanţe notabile fără fotbalişti aduşi de peste ocean pe bani (pardon, dolari) mulţi: Recoba (Uruguay), Chilavert (Paraguay), Cafu, Roque Junior, Roberto Carlos, Conceicao, Ze Roberto, Ronaldo, Rivaldo (Brazilia), Zamorano, Salas (Chile), Sensini, Simeone, Claudio Lopez, Crespo, Ortega, Veron (Argentina) şi atâţia alţii.

În ţările Americii de Sud, ca nicăieri în lume, pe primul loc nu-i pâinea, ci fotbalul, care ţine loc de casă, de masă, de serviciu, precum un drog la îndemâna tuturor. O excepţie - care nu poate decât să întărească regula - o constituie Pele, cu siguranţă cel mai mare fotbalist al tuturor timpurilor, care a rămas credincios ţării sale, refuzând toate ofertele venite de peste ocean, realizându-se acasă (La sfârşitul carierei, pentru a pune glazură pe tort, a acceptat să joace în Statele Unite, la New York Cosmos, dar monumentul lui era deja ridicat).

La ultima ediţie a Campionatului Mondial, în Franţa, reprezentativele europene le-au îngenunchiat pe cele sud-americane, dar eu nu sunt convins că naţionala franceză este mai valoroasă decât cea braziliană sau cea argentiniană, de fapt, marile puteri din fotbalul, să-i zicem, extraeuropean.

Peste un an, în Asia, vom vedea ce surprize ne va rezerva turneul final al CM, dar mă îndoiesc că se vor petrece mari răsturnări de valori. Deocamdată, rămânând la grupa sud-americană, după 10 din cele 18 etape, lupta pentru calificare rămâne deschisă pentru mai mult de jumătate dintre participante.

Argentina - lider detaşat

Cu doar un egal şi o înfrângere (1-1 cu Paraguay, pe teren propriu! şi 1-3 în Brazilia), argentinienii s-au instalat în fruntea clasamentului şi au calificarea asigurată, putându-şi permite chiar unele "artificii", respectiv să hotărască pe cine ajută în continuare şi pe cine sapă, având de ales între Columbia, Uruguay şi Paraguay, cu care are de jucat partidele retur. Părerea mea este că favoriţii argentinenilor sunt paraguayenii. Oricum - după ce am văzut meciul în care i-au umilit pe italieni la ei acasă- Roberto Ayala, Walter Samuel, Diego Simeone, Juan Sebastian Veron, Hernan, Crespo, Ariel Ortega, Gabriel Omar Batistuta, Claudio Lopez vor avea un cuvânt hotărâtor în stabilirea ierarhiei finale.

Brazilia - mereu printre favorite

Deşi se află pe locul secund în grupă, la cinci puncte în urma Argentinei, Brazilia rămâne mereu printre protagonistele fotbalului de înalt nivel şi între favoritele campionatelor mondiale, indiferent unde se desfăşoară acestea. În mod surprinzător, brazilienii au început lunga cursă a calificărilor destul de slab (0-0 în Columbia, 1-1 cu Uruguay, acasă, apoi 1-2 în Paraguay şi 0-3! în Chile), dar s-au redresat pe parcurs, având şase victorii la activ şi un golaveraj de 21-9. Impresia mea este că vor să-i ajute pe chilieni, dar asta n-o vom şti decât după meciul Brazilia - Chile din 6 octombrie a.c. Oricum, Dida, Evanilson. Roberto Carlos, Djalminha, Rivaldo, Amoroso, Cafu, Roque Junior, Cesar Sampaio, Flavio Conceicao, Ze Roberto sunt fotbalişti născuţi, nu făcuţi, iar Ronaldo nu cred că şi-a spus ultimul cuvânt în fotbalul mare.

O surpriză - Paraguay

Pe poziţia a treia, la egalitate de puncte (20) cu Brazilia, Paraguayul a luat o serioasă opţiune la calificare, deşi mai are meciuri grele în acest an, acasă, cu Chile, Argentina şi Columbia, în care victoriile nu sunt uşor de obţinut.

Totuşi, reprezntativa are în componenţă câteva nume deja consacrate, precum Jose Luis Chilavert, Pedro Sarabia, Carlos Gamarra, Jorge Campos, Roque Santa Cruz, Juan Daniel Caceres. Cum spuneam, calificarea depinde de "bunăvoinţa" argentinienilor.

Locul 4 - trei candidate

Ultimul loc calificabil direct este râvnit, cu şanse aproximativ egale, de trei formaţii: Ecuador (16 p), Uruguay şi Columbia (câte 15 p). Probabil, una dintre acestea îl va ocupa, celelalte două urmând să se bată pentru locul 5, care mai oferă şansa unui baraj cu câştigătoarea Zonei Oceania. Mai bine plasată este reprezentativa ecuadoriană, deşi conform calculelor hârtiei şi valorii jucătorilor, celelalte două ar fi mai îndreptăţite să aspire la calificare. Nu-i mai puţin adevărat că programul viitor este infernal pentru Ecuador (cu Brazilia, cu Paraguay, cu Argentina şi cu Uruguay, toate pe teren propriu) şi nu ştiu dacă va mai obţine vreun punct din aceste confruntări.

Din câte cunosc eu fotbalul sud-american, cred că, până la urmă, Columbia va răzbi deasupra. Mă bazez pe faptul că are acasă confruntări pe care, în mod normal, nu le poate pierde: cu Bolivia, Peru, Chile, toate trei fiind în coada clasamentului şi una în deplasare, cu Venezuela, care este o simplă formalitate, gazdele având în palmares o singură victorie din 10 partide (4-2 cu Bolivia). În plus, Columbia are o formaţie mai trainică, din care ies în evidenţă doar Oscar Cordoba, Jairo Castllo, Juan Pablo Angel, Ivan Valenciano.

O deziluzie - Chile

Deşi nu şi-a compromis total şansele de a accede pe locul 5, selecţionata chiliană a deziluzionat, aflându-se abia pe locul 7, cu doar 10 puncte din tot atâtea meciuri (3 victorii, un egal, 6 înfrângeri), în condiţiile în care are doi atacanţi de talia lui Ivan Zamorano şi Marcelo Salas (care au şi marcat 6 din cele 11 goluri ale formaţiei). Deşi au învins cu 3-0 în întâlnirea cu Brazilia, chilienii au pierdut puncte preţioase unde nimeni nu se aştepta (1-1 cu Peru, acasă, 0-1 cu Columbia, acasă, 0-1 cu Ecuador, în deplasare). Oricum, au mai rămas opt partide şi ar fi păcat ca doi dintre cei mai buni fotbalişti ai momentului - Zamorano şi Salas să privească turneul final al Campionatului Mondial la televizor.

Bolivia, Peru, Venzuela... de umplutură

Cele trei echipe n-au acumulat, împreună, decât 20 de puncte, adică atâtea câte Brazialia şi Paraguay. Ele sunt, ca pe la noi, Albania, Malta, San Marino, Moldova, Luxemburg, Liechtenstein, bucurându-se că nu încasează prea multe goluri şi sărbătorind luni de zile un rezultat de egalitate. Deşi nu duc lipsă de jucători cu calităţi - vezi Roberto Palacios, Claudio Pizzaro (Peru), Roger Suarez, Ronald Garcia (Bolivia), Daniel Noriega, Alberto Farias (Venezuela) - respectivele reprezentative nu pot decât încurca iţele, prin câte un rezultat surpriză, gen Peru-Paraguay 2-0, Chile-Peru 1-1, Bolivia-Chile 1-0, Uruguay-Peru 0-0, Bolivia-Paraguay 0-0...

Iată cum se prezintă clasamentul:

1. Argentina	10	8	1	1	22-8	25
2. Brazilia	10	6	2	2	21-9	20
3. Paraguay	10	6	2	2	18-9	20
4. Ecuador	10	5	1	4	12-10	16
5. Uruguay	10	4	3	3	12-7	15
6. Columbia	10	4	3	3	8-7	15
7. Chile	10	3	1	6	11-13	10
8. Bolivia	10	2	3	5	5-14	9
9. Peru	10	2	2	6	7-13	8
10. Venzuela	10	1	0	9	6-28	3

Următoarele meciuri (27-28.III): Argentina-Venezuela, Ecuador-Brazilia, Uruguay-Paraguay, Peru-Chile, Columbia-Bolivia. **(n.i.d.)**

Fotbal/ Stranieri

Hagi poate face închisoare

Cel mai bun fotbalist român al tuturor timpurilor a fost dat în judecată de arbitrul Ersoy, pe care l-a agresat cu ocazia meciului de campionat dintre Galatasaray şi Genclerbirligi, şi riscă între 6 luni şi un an de detenţie

10 martie 2001. Galatasaray Istanbul, cea mai iubită formaţie din Turcia, disputa pe propriul teren o partidă de campionat în compania mult mai modestei Genclerbirligi. În repriza secundă, pe când se stabilise deja scorul final, 2-1 pentru campioana entitre, la o ambuscadă în teren Gică Hagi l-a bruscat pe arbitrul Erol Ersoy. În urma acestui incident, românul s-a ales cu o suspendare de 6 etape, minim din pedeapsa pe care ar fi putut-o primi. Asta înseamnă că Hagi ar urma să revină pe gazon în derbiul cu Fenerbahce.

"Nu pot să uit ce mi-a făcut Hagi", afirma arbitrul Ersoy, la aflarea pedepsei primite de mijlocaşul Galatei. Mai mult, el a intentat acţiune judecătorească decarului român. "Am fost scuipat, agresat fizic, verbal şi psihic. M-a lovit cu piciorul. M-a lovit nu numai în timpul incidentului de la eliminare, ci şi în finalul partidei", susţinea fluieraşul turc. Ersoy solicită daune morale şi financiare, românul trebuind pedepsit conform Codului Penal. Ziarele turce au insistat asupra incidentului şi a urmărilor acestuia, "Millyet" scriind că "lovirea intenţionată a unui muncitor în exerciţiul funcţiunii, aducându-i-se daune, este condamnată cu detenţie cuprinsă între 6 luni şi un an, conform articolului 456 din Codul Penal". Un alt cotidian, "Star", citează articolul 266, în care pedeapsa este cuprinsă între 7 luni şi un an.

În cazul în care Ersoy va avea câştig de cauză, Gică Hagi va fi pus în situaţia de a nu mai putea evolua la Galatasaray. Regulamentul federaţiei turce (TFF) prevede că nici o persoană condamnată penal nu poate activa în fotbalul profesionist. Astfel că lui Hagi nu-i mai rămâne decât să joace sau să antreneze la amatori, în cazul în care va rămâne în Turcia. Într-o ipostază asemănătoare s-a aflat fostul atacant al Galatei, Tanju Colak, "Gheata de Aur" a Europei în 1988, care a fost închis pentru 4 luni în urmă cu 6 ani pentru trafic cu maşini furate, iar acum nu se poate implica decât în fotbalul amator din Turcia.

Ovidiu Boica

În Samoa de Vest "rugbyul n-are contracandidat deocamdată"

Samoa de Vest este un arhipelag de 2842 km, cu o populaţie de 174.000 locuitori, condus de regele Malietoa Tanumafili II, pe tron din 1962. Ţărişoara face parte din Commonwealth, are PIB 0,164 miliarde dolari, adică 1000 dolari/locuitor şi PNB - 2060 dolari, baza constituind-o agricultura (banane şi copra).

Dacă puţini ştiu ceva despre această ţară pierdută în Oceania, apoi iubitorii rugbyului au auzit deseori pornenit numele echipei reprezentative. Tautulu Roebeck este, din 1992, preşedintele Federaţiei de Fotbal din Samoa ("pentru că am fost singurul care a candidat la acest post") şi îşi consacră mult timp pentru dezvoltarea acestui sport şi în ţara sa. "Din păcate, rezultatele sunt nesemnificative, rugbyul rămânând pe primul loc şi în privinţa practicanţilor, şi a simpatizanţilor". Funcţionar în cadrul Ministerului Finanţelor, el foloseşte faxul de la birou pentru a comunica, din când în când, cu FIFA. "Caut susţinători pentru fotbal, dar toţi sponsorii se ocupă de rugby. Totul, la noi, se face pentru acest sport, care înglobează 100 de echipe, cu circa 4000 de legitimaţi, în vreme ce Federaţie de Fotbal are 62 echipe şi circa 1000 de jucători. Tinerii se orientează spre rugby, pentru că acesta le oferă posibilitatea dea ajunge profesionişti în Australia sau Noua Zeelandă. John Schuster, Bryan "Gee" Williams, Michael Jones, Va'aiga Tuigamala şi Josh Kronfeld sunt numai câteva nume de rugbyşti care au făcut carieră şi avere în străinătate, oferind un exemplu de urmat. Fotbalişti "ajunşi", niciunul. Tinerii, dacă ar putea, ar sta toată ziua în faţa televizorului, privind meciuri de rugby".

Descoperit în 1722 de olandezul Roggenveen, arhipelagul a devenit, mai târziu, colonie germană. După primul război mondial, ţara a ajuns sub mandatul Noii Zeelande şi, implicit, al Marii Britanii. Independentă din 1962, Samoa a rămas, în continuare, foarte legată de Noua Zeelandă, în care trăiesc circa 40.000 de samoani emigraţi. Foarte temperamentali, puşi pe harţă, samoanii îşi consumă energia pe terenul de rugby, reproşând fotbalului că nu-i atât de "viril", atât de "periculos". Însuşi preşedintele federaţiei spune că are doi băieţi dintre care doar unul a aceptat să joace fotbal, celălalt preferând rugbyul.

"Ne înscriem în premilinariile Campionatului Mondial de Fotbal pentru că este singurul prilej de a susţine nişte partide internaţionale, fiindcă posibilităţi de turnee nu avem".

Bietul Tautulu Roebeck încearcă, dar, deocamdată, n-are nici o şansă în faţa rugbyului. **(n.i.d.)**

Fotbal/Preliminarii C.E.

Superclasă italiană la tineret

Reprezentativa de tineret a României a fost învinsă, vineri, pe stadionul "Cotroceni", cu scorul de 1-0 (1-0), de selecţionata similară a Italiei, în cadrul preliminariilor Campionatului European din anul 2002.

România - Italia 0-1 (0-1)

A marcat: Pirlo '20

Stadion: Cotroceni; Spectatori: 4.000

Cartonaşe galbene: Avădanei '12, '89 Iacob '35, Pătraşcu '66 / Bonera '17, Bonazzoli '87

Cartonaşe roşii: Avădanei '89 / Cipriani '75

România: Dolha - Avădanei, Ghionea, Maftei, Raţ - Pătraşcu, Sînmărtean (Cl.Drăgan '46), Dancia (Bălan '46), Cernat (Vl.Munteanu '72), Neaga - Iacob. Antrenor: Ion Moldovan

Italia: Pelizzoli - Bonera, Ferrari, Lucchini, Bellini - Marchionni (Campedelli '87), Maresca, Pirlo (Vicari '80), Donati (Colucci '64) - Bonazzoli, Cipriani. Antrenor: Claudio Gentile

Declaraţii după meci:

Ion Moldovan (selecţioner România): "Italienii au arătat multă determinare, Pirlo făcînd diferenţa. S-a văzut că jucătorii au meciuri în picioare, campionatul lor fiind în plină desfăşurare. Jucătorii noştri nu a disputat decît două etape. Echipa Italiei a păstrat nucleul din toamna trecută. Jucătorii mei au început mai timoraţi, dar după primirea golului au evoluat cu mai mult curaj. Cred că un rezultat de egalitate era mai indicat, deoarece ne-am creat multe ocazii spre finalul partidei. L-am înlocuit pe Dancia pentru că medicul mi-a spus că nu mai poate juca deoarece a acuzat dureri la un picior încă din minutul 10. Pe Sînmărtean l-am înlocuit pentru că mi-a spus că are crampe. Am fost şocat cînd m-a anunţat că nu mai poate juca. Cernat nu m-a dezamăgit, dar aşteptam mai mult de la el. Ne vom bate cu Ungaria pentru poziţia a doua în clasament (n.r. - partida Ungaria ● Lituania s-a încheiat cu scorul de 4-1. Şapte echipe din nouă clasate pe locul doi, care au cel mai bun punctaj, vor disputa partide de baraj între ele.)".

Claudio Gentile (selecţioner Italia): "Italia nu are calificarea asigurată. Mai avem nevoie de puncte. Jucătorii români ne-au creat multe probleme, însă elevii mei trebuie felicitaţi, deoarece au rezistat în zece oameni. Pirlo a fost unul dintre cei mai buni jucători, chiar dacă a ratat un penalti. L-am schimbat pentru că obosise".

● În minutul 28, Dolha a apărat un penalti executat de Pirlo.

● Pe stadionul "Cotroceni" au fost prezenţi trimişi ai cluburilor AC Parma, Verona, AS Roma, Internazionale Milano, Sampdoria, Genoa 1893, Deportivo Alaves, Numancia, Real Madrid, CF Barcelona, Grasshoppers Zurich, Borussia Monchengladbach.

● La partidă au asistat atacantul Adrian Mutu, portarul Bogdan Lobonţ, selecţionerul italian Giovanni Trapattoni, tehnicianul echipei Galatasary Istanbul, Mircea Lucescu, Jose Ramon Alesanco şi Esteban Vigo, fostul tehnician principal, respectiv antrenor secund ai echipelor Universitatea Craiova şi FC Naţional.

Fotbal/Stranieri

Galata se interesează de Mutu

Gruparea Galatasaray Istanbul doreşte să-l achiziţioneze pe atacantul român Adrian Mutu, a anunţat, duminică, publicaţia turcă "Hurriyet".

Potrivit cotidianului citat, faptul că jucătorii Emre Belozoglu şi Okan Buruk au semnat precontracte cu gruparea Internazionale Milano şi că Gheorghe Hagi se va retrage în curînd din activitatea competiţională au constituit semnale de alarmă pentru conducerea clubului Galatasaray Istanbul. Responsabilii clubului turc consideră că este necesar să achiziţioneze, în perioada următoare, alţi jucători în locul celor trei.

Publicaţia citată menţionează că antrenorul român Mircea Lucescu a solicitat conducerii grupării Galatasaray Istanbul să îl transfere pe atacantul echipei italiene Hellas Verona, Adrian Mutu.

Adrian Mutu a fost împrumutat, la începutul acestui sezon competiţional, de gruparea Internazionale Milano clubului Hellas Verona, pentru o perioadă de trei ani. Pentru a-l putea achiziţiona pe atacantul român, conducerea grupării Galatasaray Istanbul va trebui să negocieze atît cu clubul Internazionale Milano, cît şi cu gruparea Hellas Verona.

"Hurriyet" menţionează că oficialii clubului din Istanbul au refuzat să dea declaraţii privind eventuala achiziţionare a lui Mutu, însă jucătorul român a confirmat faptul că a primit o ofertă din partea grupării Galatasaray.

Un alt club interesat de achiziţionarea jucătorului român este Udinese, care i-a propus acestuia un contract în valoare de aproximativ 5,6 milioane de euro.

PRO TV

Luni, 26 martie

06.00 Emisiune matinal; 07.00; Bani de buzunar; 08.00; Ştirile Pro TV; 09.00; Hercule (s); 10.00 Tânăr şi neliniştit (s/r); 11.00 Dădaca (s/r); 11.30 Spirit de echipă (s); 12.00 Povestea lui Gaby (dramă, SUA-Mexic, 1987); 14.15 Omuleţul Tate (f/r); 16.00 Tânăr şi neliniştit (s); 17.00 Ştirile Pro TV; 17.15-17.35 Ştiri Pro TV Sibiu; 17.45 Teo; 18.40-18.45 Ştiri Pro TV Sibiu; 19.00 Ştirile Pro TV; 19.50-20.00 Ştiri Pro TV Sibiu; 20.00 De la om la om; 21.30 Urmărire generală; 21.50-22.00 Ştiri Pro TV Sibiu; 21.55 Ştirile Pro TV; 22.00 Decernarea premiilor Oscar 2001; 23.45 Ştirile Pro TV; 00.10 X şi Zero; 00.15 Avocaţii (s); 01.10 Pro TV te ascultă ce vezi; 01.15 Echipa condamnaţilor (s); 02.15 Spirit de echipă (r); 02.45 Povestea lui Gaby (r); 04.30 Avocaţii (r); 05.15 Urmărire generală (r); 05.45 Teo (r)

Marţi, 27 martie

06.00 Emisiune matinal; 07.00 Bani de buzunar; 08.00 Ştirile Pro TV; 09.00 Hercule (s); 10.00 Tânăr şi neliniştit (s/r); 11.00 Echipa condamnaţilor (r); 12.00 Spirit de echipă (s); 12.25 Invazia creaturilor (com. horror, SUA, 1987); 14.15 Teroare pe linia 9 (poliţist, SUA, 1992); 16.00 Tânăr şi neliniştit (s); 17.00 Ştirile Pro TV; 17.15-17.35 Ştiri Pro TV Sibiu

17.45 Teo; 18.40-18.45 Ştiri Pro TV Sibiu; 19.00 Ştirile Pro TV; 19.50-20.00 Ştiri Pro TV Sibiu; 20.00 Expertul (s); 21.00 Spitalul de urgenţă (s); 21.50-22.00 Ştiri Pro TV Sibiu 21.55 Ştirile Pro TV; 22.00 Chestiunea zilei; 23.45 Ştirile Pro TV; 00.00 X şi Zero; 00.10 Pro TV te ascultă ce vezi; 00.15 Echipa condamnaţilor (s); 01.15 Un caz periculos (dramă, SUA, 1992, p.I); 03.15 Spirit de echipă (r); 03.45 Chestiunea zilei (r); 05.45 Teo (r)

Miercuri, 28 martie

06.00 Emisiune matinal; 07.00 Bani de buzunar; 08.00 Ştirile Pro TV; 09.00 Hercule (s); 10.00 Tânăr şi neliniştit (s/r); 11.00 Echipa condamnaţilor (r); 12.00 Spirit de echipă (s); 12.25 Îngerul insulei (acţ., SUA-N. Zeel., 1987); 14.15 Spitalul de urgenţă (r); 15.00 Expertul (s/r); 16.00 Tânăr şi neliniştit (s); 17.00 Ştirile Pro TV; 17.15-17.35 Ştiri Pro TV Sibiu; 17.45 Teo; 18.40-18.45 Ştiri Pro TV Sibiu; 19.00 Ştirile Pro TV; 19.50-20.00 Ştiri Pro TV Sibiu; 20.00 Tot înainte, Columb (com. M. Brit., 1992); 21.50-22.00 Ştiri Pro TV Sibiu; 21.55 Ştirile Pro TV; 22.00 Suflet de artist (dramă, SUA, 1990); 23.45 Ştirile Pro TV; 00.00 X şi Zero; 00.10 Pro Tv te ascultă ce vezi; 00.15 Echipa condamnaţilor (s); 01.15 Un caz periculos (dramă, SUA, 1992, p.a II-a); 03.15 Spirit de echipă (r); 03.45 Îngerul insulei (f/r); 05.45 Teo (r)

Joi, 29 martie

06.00 Emisiune matinal; 07.00 Bani de buzunar; 18.00 Ştirile Pro TV; 09.00 Hercule (s); 10.00 Tânăr şi neliniştit (r); 11.00 Echipa condamnaţilor (r); 12.00 Spirit de echipă (s); 12.25 Daryl (dramă SF, SUA, 1985); 14.15 Tot înainte, Columb (f/r); 16.00 Tânăr şi neliniştit (s); 17.00 Ştirile Pro TV17.15-17.35 Ştiri Pro TV Sibiu; 17.45 Teo; 18.40-18.45 Ştiri Pro TV Sibiu; 19.00 Ştirile Pro TV; 19.50-20.00 Ştiri Pro TV Sibiu; 20.00 Foc încrucişat (acţ., SUA, 1992); 21.50-22.00 Ştiri Pro TV Sibiu; 21.55 Ştirile Pro TV; 22.00 Chestiunea zilei; 23.45 Ştirile Pro TV; 00.00 Zero; 01.00 Pro Tv te ascultă ce vezi; 01.15 Echipa condamnaţilor (s); 02.15 Soldatul universal: Confruntare finală (acţ. SF, SUA, 1999); 04.00 Chestiunea zilei (r); 05.45 Teo (r)

Vineri, 30 martie

06.00 Emisiune matinal; 07.00 Bani de buzunar; 08.00 Ştirile Pro TV; 09.00 Hercule (s); 10.00 Tânăr şi neliniştit (r); 11.00 Spirit de echipă (s); 11.30 Feţele puterii (M. Brit., '85); 13.50 Foc încrucişat (f/r); 16.00 Tânăr şi neliniştit (s); 17.00 Ştirile Pro TV; 17.15-17.35 Ştiri Pro TV Sibiu; 17.30 Sens unic; 17.45 Teo; 18.40-18.45 Ştiri Pro TV Sibiu; 19.00 Ştirile Pro TV; 19.50-20.00 Ştiri Pro TV Sibiu; 20.00 Vineri seara ne distrăm; 21.50-22.00 Ştiri Pro TV Sibiu; 22.30 Ştirile Pro TV; 22.35 Noaptea morţilor vii (SUA, 1990); 00.00 X şi Zero; 00.05 Profit; 00.15 Pro TV te ascultă ce vezi; 00.30 Echipa condamnaţilor (s); 01.30 Cu două feţe (M. Brit.-SUA, 1996); 03.15 Vineri seara ne distrăm (r); 05.45 Teo (r)

TELEVIZIUNEA antena

Luni, 26 martie

07.00 Observator; 08.00 'Neaţa; 11.00 Zile din viaţa noastră (r); 11.45 Elena, viaţa mea (s); 12.30 Orient Expres (r); 15.00 Hochei: Bulgaria - Iugoslavia (d); 17.00 Ştiri; 17.20 Îmbrăţişări pătimaşe (s); 19.00 Observator; 19.45 Doar pentru ochii tăi (acţ., M. Brit., 1981); 22.00 Marius Tucă Show; 23.00 Observator; **23.30 Hochei: România - Mexic** (rez.); 01.00 Intrigi în Paradis (s); 01.45 Observator (r); 02.45 În slujba legii (s); 03.30 Capcanele destinului (s); 05.30 Îmbrăţişări pătimaşe (r).

Marţi, 27 martie

07.00 Observator; 08.00 'Neaţa; 11.00 Cascadorii de la Hollywood (do; 11.45 Elena, viaţa mea (s); 12.30 O pacoste de frate (s); 13.00 Ştiri; 13.15 Strategia supravieţuirii (dramă, SUA, 1995); **15.00 Hochei: Israel - Mexic** (direct); 17.00 Ştiri; 17.20 Îmbrăţişări pătimaşe (s); 19.00 Observator; 20.00 Fiica preşedintelui (acţ., 1999); 22.00 Marius Tucă Show; 23.00 Observator; **23.30 Hochei: România - Bulgaria** (rez.); 01.00 Intrigi în Paradis (s); 01.45 Observator (r); 02.45 În slujba legii (s); 03.30 Capcanele destinului (s); 05.30 Îmbrăţişări pătimaşe (s)

Miercuri, 28 martie

07.00 Observator; 08.00 'Neaţa; 11.00 Cascadorii de la Hollywood (do); 11.45 Elena, viaţa mea (s); 12.30 O pacoste de frate (s); 13.00 Ştiri; 13.15 Moloney (s); 14.00 Fiica preşedintelui (f/r); 16.00 Zile din viaţa noastră (s); 17.00 Ştiri 17.20 Îmbrăţişări pătimaşe (s); 19.00 Observator; 20.00 Cine-i Harry Crumb? (comedie, 1989); 22.00 Marius Tucă Show; 23.00 Observator; 23.30 Noaptea târziu cu Mircea Badea; 00.30 Intrigi în Paradis (s); 02.30 În slujba legii (s); 03.30 Capcanele destinului (s)

Joi, 29 martie

07.00 Observator; 08.00 'Neaţa; 11.00 Zile din viaţa noastră (r); 11.45 Elena, viaţa mea (s); 12.30 O pacoste de frate (s); 13.00 Ştiri; 13.15 Cine-i Harry Crumb? (f/r); 15.00 Hochei: Iugoslavia - Israel (d); 17.00 Ştiri; 17.20 Îmbrăţişări pătimaşe (s); 19.00 Observator; 19.50 Din dragoste; 21.30 Brigada mobilă; 22.00 Marius Tucă Show; 23.00 Observator; 23.30 Hochei: România - Belgia (rez.); 00.30 Tele Eurobingo 2; 01.30 Observator (r); 02.30 În slujba legii (s); 03,30 Capcanele destinului (s); 05.30 Îmbrăţişări pătimaşe (s)

Vineri, 30 martie

07.00 Observator; 08.00 'Neaţa; 11.00 Cascadorii de la Hollywood (do); 11.45 Elena, viaţa mea (s); 12.30 O pacoste de frate (s); 13.00 Ştiri; 13.15 Moloney (s; 14.00 Din dragoste (r); 16.00 Zile din viaţa noastră (s); 17.00 Ştiri; 17.20 Îmbrăţişări pătimaşe (s); 19.00 Observator; 20.00 Furie oarbă (acţ., 1989); 22.00 Stargate (s); 23.30 Observator; 00.00 Noaptea târziu...; 01.30 Frontiera roşie (acţ., SUA, 1997)

prima

Luni, 26 martie

08.00 Prima Mix!; 13.25 Clip Art; 13.30 Tradiţii; 14.00 Impact; 14.30 Camera de râs; 15.30 Viper (s); 16.30 Salvaţi de clopoţel (s); 17.30 Camera de râs; 18.00 Focus; 19.00 Lună sălbatică (s); 20.00 Vrei să fii miliardar?; 21.00 Reţeaua (thriller, SUA, 1995); 22.45 Focus Plus; 23.15 Viper (s/r); 23.55 Clip Art (r; 00.00 Camera de râs (r); 00.30 Focus Plus

Marţi, 27 martie

07.00 Salvaţi de clopoţel (s/r); 08.00 Prima Mix!; 13.30 Exploziv; 14.00 Motor; 14.30 Real TV; 15.30 Viper (s); 16.30 Salvaţi de clopoţel (s); 17.30 Camera de râs; 18.00 Focus; 19.00 Lună sălbatică (s); 20.00 Distracţia s-a terminat (dramă, SUA, 1992); 21.45 Stil; 22.45 Focus Plus; 23.15 Viper (s/r); 23.55 Clip Art (r); 00.00 Camera de râs (r); 00.30 Focus Plus (r);

Miercuri, 28 martie

07.00 Salvaţi de clopoţel (s/r); 08.00 Prima Mix!; 13.25 Clip Art; 13.30 Cinemagia; 14.00 Romania @ Large; 14.30 Stil (r); 15.30 Viper (s); 16.30 Salvaţi de clopoţel (s); 17.30 Camera de râs; 18.00 Focus; 19.00 Lună sălbatică (s); 20.00 Cronica cârcotaşilor (s); 21.00 Autor! Autor! (com. SUA, 1982); 22.45 Focus Plus 23.15 Viper (r); 23.55 Clip Art (r); 00.00 Camera de râs (r); 00.30 Focus (r)

Joi, 29 martie

07.00 Salvaţi de clopoţel (s/r); 08.00 Prima Mix!; 13.25 Clip Art; 13.30 Creaturi sălbatice (do); 14.30 Cronica cârcotaşilor (r); 15.30 Viper (s); 16.30 Salvaţi de clopoţel (s); 17.30 Camera de râs; 18.00 Focus; 19.00 Lună sălbatică (s); 20.00 Copiii spun lucrufi trăsnite; 21.00 Supravieţuitorul (cs); 21.45 Obiectiv; 22.45 Focus; 23.15 Viper (s); 23.55 Clip Art (r); 00.00 Camera de râs (r); 00.30 Focus Plus (r)

Vineri, 30 martie

07.00 Salvaţi de clopoţel (s/r); 08.00 Prima Mix!; 13.25 Clip Art; 13.30 Cu Tibanu la pescuit şi vânătoare; 14.30 Obiectiv; 15.30 Viper (s); 16.30 Salvaţi de clopoţel (s); 17.30 Camera de râs; 18.00 Focus; 19.00 Lună sălbatică (s); 20.00 Vrei să fii miliardar?; 21.00 Curaj în linia întâi (dramă, SUA, 1996); 22.45 Viper (r); 23.25 Clip Art (r); 23.30 Camera de râs (r); 00.00 O căsnicie "fericită" (com., SUA, 1987); 01.30 Focus (r)

TV ROMANIA

Luni, 26 martie

07.00 Telematinal; 09.20 Bravo, bravissimo! (r); 10.40 Jackie şi Dawn (f/r); 12.30 Ştirile de sâmbăta asta (r); 13.00 Teleenciclopedia (r); 14.00 Jurnalul de prânz; 14.15 Infomania; 14.30 Pro Patria; 15.30 Orice e posibil (s); 16.00 Kronika; 17.30 Avanpremieră. Ştiri; 17.35 La ţintă; 18.15 Pasiuni (s); 19.00 Impas în doi; 19.50 Familia... Corect!; 20.00 Jurnal. Meteo; 20.40 Sport; 20.45 Iartă-mă!; 21.45 Scurt pe doi; 23.00 Jurnalul de noapte; 23.15 Memoria Bucureştilor; 00.00 Teatru TV: Un deţinut la Auschwitz; 01.30 Ştirile de sâmbăta asta (r)

Marţi, 27 martie

07.00 Telematinal; 09.15 Ora G (r); 10.00 Pasiuni (r); 10.45 TV Cluj; 11.50 TV Iaşi; 12.55 TV Timişoara; 14.00 Jurnalul de prânz; 14.15 Infomania; 14.30 Iartă-mă! (r); 15.30 Orice e posibil (s; 16.00 Puncte cardinale; 16.30 Kronika; 17.30 Avanpremieră. Ştiri; 17.35 Pentru dv., doamnă!; 18.15 Pasiuni (s); 19.00 Cu ochii'n 4; 19.50 Familia... Corect!; 20.00 Jurnal. Meteo; 20.40 Sport; 20.45 Hocus-pocus (SUA, '93); 22.30 Clubul de spiritism (div.); 23.00 Jurnalul de noapte; 23.15 Videoteca veselă; 00.00 Lumea dansului; 01.00 Cu ochii'n 4 (r); 01.50 Infomania (r)

02.00 Jurnal. Meteo. Sport (r); 02.45 Legenda mumiei (f.'97)

Miercuri, 28 martie

07.00 Telematinal; 09.00 Tezaur folcloric (r); 10.00 Pasiuni (r); 10.45

TVR Cluj; 11.50 TVR Iaşi; 12.55 TVR Timişoara; 14.00 Jurnalul de prânz; 14.15 Infomania; 14.30 Oameni ca noi; 15.00 Clubul de spiritism (r); 15.30 Orice e posibil (s); 16.00 Panorama; 17.30 Avanpremieră. Ştiri; 17.35 Itinerar transcaucazian; **17.55 Fotbal: Georgia - România (d)**; 20.00 Jurnal. Meteo; 20.40 Sport; 20.45 Districtul (s); **21.40 Fotbal: Italia - Lituania (d);** 23.40 Crimele din China Lake (SUA, 1990); 01.10 Bucuriile muzicii; 02.00 Jurnal. Meteo. **Sport** (r); 02.45 Focul (SUA, '97); 04.20 Încurcături în familie (s)

Joi, 29 martie

07.00 Telematinal; **09.00 Fotbal: Georgia - România (r)**; 10.45 TVR Cluj; 11.50 TVR Iaşi; 12.55 TVR Timişoara; 14.00 Jurnalul de prânz; 14.15 Infomania; 14.30 Districtul (r); 15.15 D.a.; 15.35 Orice e posibil (s); 16.00 Convieţuiri; 17.30 Avanpremieră. Ştiri; 17.35 Medicina pentru toţi; 18.15 Pasiuni (s);

19.00 Eu, cetăţeanul; 19.50 Familia... Corect!; 20.00 Jurnal. Meteo; **20.40 Sport;** 20.45 Martorii: Sărutul din vis (s); 21.45 Reflecţii rutiere; 22.00 Scurt pe doi; 23.00 Jurnalul de noapte; 23.15 Crime şi secrete: Moartea unei fete nevinovate (1999, p.II); 01:05 Nocturna melomanului; 02.00 Jurnal. Meteo. Sport (r)02.45 Crime şi secrete (r)

Vineri, 30 martie

07.00 Telematinal; 09.10 Eu, cetăţeanul (r); 10.00 Pasiuni (r); 10.45 TVR Craiova; 13.00 Martorii (r); 14.00 Jurnalul de prânz; 14.15 CiberFan; 14.40 Cu ochii'n 4 (r); 15.30 Tribuna partidelor parlamentare; 16.00 Lumea şi noi; 16.30 Drepturile omului; 17.30 Avanpremieră. Ştiri; 17.35 Ai carte, ai parte; 18.15 Pasiuni (s); 19.00 O vedetă... populară; 19.45 Parlamentul României; 20.00 Jurnal. Meteo; 20.40 Sport; 20.45 Ploaia steluţelor' 22.15 Îngerul întunecat (s); 23.00 Jurnalul de noapte; 23.15 Profesioniştii; 00.15 Minciuni (SUA, '92); 01.40

CiberFan (r); 02.00 Jurnal. Meteo. Sport (r); 02.45 Drepturile omului (r); 03.45 Profesioniştii (r)

EUROSPORT

26 martie

09.30 Patinaj artistic (r); 0.30 Schi fond. CM Finlanda (r); 11.30 Sporturi extreme (r); 12.30 Canotaj, Londra (r); 13.00 Fotbal (r); 14.30 Patinaj artistic (r); 15.30 Atletism. CM Belgia (dec.); 16.30 Tenis. Turneul WTA, Miami (dec.); 17.45 Live. Ciclism; 19.00 Live. Tenis. Turneul WTA, Miami; 20.30 Ştiri Eurosport; 20.45 Toate sporturile (r); 21.15 Patinaj artistic. CM Vancouver. Gala laureaţilor (dec.); 23.00 Raliuri. CM Raliul Cataluniei (rep.); 00.00 Ştiri Eurosport; 00.15 Tenis (r); 01.45 Toate sporturile (r); 02.15 Ştiri Eurosport (r)

27 martie

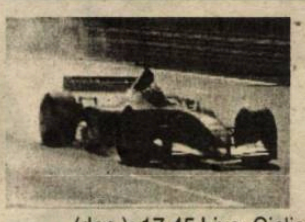

09.30 Tenis. Turneul WTA, Miami (r); 0.30 Canotaj, Londra (r); 13.00 Fotbal: Franţa-Japonia (r); 15.00 Toate sporturile (r); 15.30 Raliuri. CM Raliul Cataluniei (r); 16.30 Tenis. Turneul WTA, Miami (dec.); 17.45 Live. Ciclism; 19.15 Ştiri Eurosport; 19.30 Sporturi extreme (mag.); 20.00 Live. Fotbal CE U-21: Grecia-Germania; 22.00 Tenis. Turneul WTA, Miami (r); 23.00 Live. Tenis. Turneul WTA, Miam; 00.30 Ştiri Eurosport; 00.45 Trial. CM sală, Madrid (rep.); 01.45 Canotaj (r); 02.15 Ştiri Eurosport (r)

28 martie

09.30 Tenis. Turneul WTA, Miami (r); 10.30 Trial (r); 11.30 Raliuri (r); 12.30 Sporturi extreme (rep.);13.30 Snowboard (rep.); 14.00 Toate sporturile (r); 14.30 Fotbal. CE U-21: Grecia-Germania (r); 16.30 Tenis. Turneul WTA, Miami (dec.); 17.45 Live. Ciclism; 19.15 Ştiri Eurosport; 19.30 Curse de maşini (r); 20.30 Fotbal. Liga Campionilor (r); 21.30 Golf (dec.); 22.30 Tenis. Turneul WTA, Miami (dec.); 00.00 Ştiri Eurosport; 00.15 Fotbal (dec.); 02.15 Ştiri Eurosport (r)

29 martie

09.30 Tenis. Turneul WTA, Miami (r); 10.30 Golf (r); 11.30 Magazin olimpic (r); 12.00 Snowboard (r); 12.30 Trial (r); 13.30 Curse de maşini (r); 14.30 Fotbal (r); 16.30 Tenis. Turneul WTA, Miami (dec.); 17.45 Live. Ciclism; 19.15 Ştiri Eurosport; 19.30 Sporturi extreme (rep.); 20.00 Fotbal (dec.); 22.00 Tenis. Turneul WTA, Miami (r); 22.30 Tenis.Turneul WTA, Miami (dec.); 00.00 Ştiri Eurosport; 00.15 Fotbal. Liga Campionilor UEFA (r); 02.15 Ştiri Eurosport (r)

30 martie

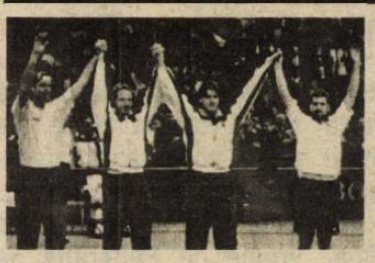

09.30 Tenis. Turneul WTA, Miami (r); 10.30 Fotbal (r); 12.30 Curse de maşini (r); 13.30 Golf (r); 14.30 Fotbal (r); 16.30 Tenis. Turneul WTA, Miami (r); 17.45 Live. Ciclism; 19.00 Ştiri Eurosport; 19.15 Tenis. Turneul WTA, Miami (dec.); 20.30 Live. Formula 3000; 21.15 Super Racing Weekend (rep.); 21.45 Live Formula 3000; 22.30 Tenis. Turneul WTA, Miami (r); 23.30 Baschet (dec.); 00.00 Ştiri Eurosport; 01.15 Aventură (rep.); 01.30 Fotbal (r); 02.15 Ştiri Eurosport (r)

România - Italia 0 - 2

Bölöni: "De ce mi-a fost frică, nu am scăpat"

***Ladislau Boloni (antrenor principal România):* "De ce mi-a fost frică, n-am scăpat.** Italienii au avut două contraatacuri în prima repriză, care au însemnat două goluri. Cred că terenul alunecos nu ne-a avantajat, italienii reuşind să ne depăşească la capitolul fizic. Cred că echipa Italiei a făcut unul dintre cele mai bune meciuri ale sale pe care le-a disputat în deplasare şi sper să ne dea o mînă de ajutor pentru a putea obține locul al doilea în clasamentul grupei. Nu îmi reproşez formula de start, iar despre Gîlcă cred că este un pic cam lent, lucru care l-a dezavantajat. Am fi meritat mai mult în această partidă, dar selecționata Italiei este mai bună decît noi şi are jucători mai talentați. În ultimul moment, am aflat de indisponibilitatea lui Chivu, lucru care m-a pus în dificultate. În cazul în care Chivu era în plenitudinea forțelor, Dorinel Munteanu ar fi devenit rezervă. Nici un jucător nu m-a mulțumit pe deplin, însă mi-au plăcut Marius Niculae şi Mirel Rădoi".

***Ionel Ganea* : "Echipa a jucat destul de bine, însă are nevoie de omogenizare.** Italienii sînt foarte norocoşi, deoarece toate mingiile rămîneau în posesia lor. Trebuie să cîştigăm în Georgia. Toți jucătorii sînt nemulțumiți de acest rezultat".

***Bogdan Stelea* : "Am dovedit şi în această seară** (n.r.- sîmbătă seară) **că nu ştim să jucăm împotriva Italiei.** Totuşi, italienii sînt şi foarte norocoşi, aşa cum s-a întîmplat la primul gol, însă norocul ține cu cel mai bun. Nu este posibil ca jucătorii italieni să ajungă atît de uşor în fața porții noastre. Trebuia să dovedim o mai mare răbdare, însă, din cauza terenului greu, am fost nevoiți să jucăm cu mingii lungi. Trebuie neapărat să învingem, miercuri, în Georgia. Nu este adevărat că jucătorii care activează în campionatul Spaniei au decis cine să fie căpitanul echipei naționale".

***Adrian Ilie* : "Boloni mi-a încredințat banderola de căpitan al echipei naționale şi nimeni altcineva.** Am simțit o mare responsabilitate pe umerii mei. Astăzi (n.r.-sîmbătă) ne-am lovit de un zid viu (n.r.-echipa Italiei). Trebuia să practicăm un joc mai în forță. Am fost dezavantajați de starea terenului, deoarece am fost obligați să jucăm cu mingii aruncate la bătaie. Vom învinge în Georgia".

***Cosmin Contra* : "După ce am primit primul gol, ne-am descoperit în apărare şi, logic, ne-au dat şi cel de-al doilea gol.** Sîntem o echipă tînără şi, de aceea, vom reuşi să ne revenim. Italia este ca şi calificată la Cupa Mondială. Trebuie să ne luptăm pentru poziția a doua, însă avem nevoie şi de ajutorul lui Dumnezeu, care, astăzi (n.r.-sîmbătă), a fost de partea Italiei. Rezultatul de la Budapesta (n.r.- Ungaria - Lituania, scor 1-1) a fost o mare surpriză şi un avantaj pentru România, însă nu va reprezenta nimic dacă nu vom învinge în Georgia".

***Dorinel Munteanu* : "Italia a fost mai deşteaptă, la fel ca şi în celelalte partide jucate împotriva României.** Efectiv ne-au dat momeală şi este aproape imposibil să revii, de la 0-2, în fața italienilor. Am fost de trei ori căpitan al echipei naționale, însă acest aspect nu mă mai interesează. Boloni a decis să-l numească pe Adrian Ilie căpitan al echipei, deoarece eu nu aş fi jucat titular în cazul în care Cristian Chivu ar fi putut evolua. Şansele de calificare sînt minime, dar trebuie să avem încredere în noi. Echipele Ungariei şi Georgiei sînt la fel de periculoase. Am avut o evoluție în nota echipei. Îmi pare foarte rău că am dezamăgit acest public minunat, care a fost cel de-al 12 jucător al echipei naționale".

***Marius Niculae* : "La primul gol pe care l-au înscris, italienii au avut şansă.** A fost greu să jucăm împotriva vicecampioanei Europei. Pe noi, care sîntem o echipă tehnică, ne-a incomodat şi terenul. Fundaşii lor sînt destul de buni, joacă foarte bine tactic. Nu e o foarte mare diferență față de apărătorii noştri din punct de vedere fizic, dar se completează tactic. Am avut cîteva ciocniri cu Nesta, cu care am schimbat şi cîteva înjurături. Cu puțină şansă cred că puteam învinge".

continuare în pag.8

Divizia B, etapa a XX-a

Seria I

Rezultate

Sportul studenţesc - Metalul Plopeni	2-0
Laminorul Roman - Callatis Mangalia	2-1
Politehnica Iaşi - Fulgerul Bragadiru	2-5
Dinamo Poiana Cîmpina - FC Oneşti	2-1
Apemin Borsec - Farul Constanţa	1-2
ARO Cîmpulung Muscel - Precizia Săcele	3-1
Diplomatic Focşani - Tractorul Braşov	0-0
Metrom Braşov - Juventus Bucureşti	1-0
Midia Năvodari - Naţional Cimentul Fieni	4-3

Clasament

1. Sportul studenţesc	20	16	1	3	36-12	49	(+16)
2. Midia Năvodari	20	14	2	4	38-16	44	(+14)
3. Farulk Constanţa	20	14	2	4	33-16	44	(+17)
4. Laminorul Roman	20	12	3	5	34-22	39	(+6)
5. Dinamo Poiana Cîmpina	20	10	3	7	25-21	33	(+3)
6. ARO Cîmpulung Muscel	20	9	4	7	28-24	31	(+1)
7. Fulgerul Bragadiru	20	6	9	5	21-19	27	(-3)
8. Tractorul Braşov	20	7	6	7	20-21	27	(0)
9. Metalul Plopeni	20	7	6	7	18-19	27	(-3)
10. Callatis Mangalia	20	7	6	7	23-25	27	(-3)
11. Diplomatic Focşani	20	6	8	6	17-10	26	(-7)
12. Metrom Braşov	20	7	5	8	21-19	26	(-7)
13. FC Oneşti	20	7	3	10	23-33	24	(-3)
14. Naţional Cimentul Fieni	20	6	4	10	16-26	22	(-8)
15. Apemin Borsec	20	5	5	10	19-28	20	(-10)
16. Juventus Bucureşti	20	4	4	12	19-32	16	(-11)
17. Precizia Săcele	20	3	2	15	13-37	11	(-16)
18. Politehnica Iaşi	20	2	3	15	15-39	9	(-24)

Etapa viitoare

Etapa a XXI-a, sâmbătă, 31 martie 2001, ora 11:00: FC Oneşti - Apemin Borsec (în tur 0-3); Naţional Cimentul Fieni - Politehnica Iaşi (1-2); Farul Constanţa - Midia Năvodari (1-4); Precizia Săcele - Dinamo Poiana Cîmpina (0-3); Juventus Bucureşti - Diplomatic Focşani (0-1); Tractorul Braşov - ARO Cîmpulung Muscel (1-3); Metalul Plopeni - Metrom Braşov (1-2); Callatis Mangalia - Sportul studenţesc (0-4); Fulgerul Bragadiru - Laminorul Roman (0-0).

Seria a II-a

Rezultate

Jiul Petroşani - ASA Tg. Mureş	4-1
FC Bihor Oradea - Corvinul Hunedoara	1-0
FCM Rm. Vîlcea - Pandurii Tg. Jiu	2-0
Apulum Unirea Alba Iulia - Extensiv Craiova	(amânat)
Electro Craiova - UM Timişoara	0-2
Politehnica Timişoara - CSM Reşiţa	2-1
UT Arad - Olimpia Satu Mare	2-2

FC Drobeta Tr. Severin şi FC Baia Mare au stat.

FC Inter Sibiu şi Cetate Deva s-au retras din campionat.

Clasament

1. FC Baia Mare	17	13	3	1	34-11	42	(+18)
2. UM Timişoara	18	11	3	4	41-17	36	(+12)
3. CSM Reşiţa	18	11	3	4	25-16	36	(+12)
4. Politehnica Timişoara	18	8	2	8	21-16	26	(-1)
5. Pandurii Tg. Jiu	18	7	4	7	22-22	25	(+1)
6. Olimpia Satu Mare	17	8	1	8	19-19	25	(+1)
7. UT Arad	16	7	3	6	24-20	24	(0)
8. Extensiv Craiova	17	6	6	5	17-13	24	(0)
9. Electro Craiova	18	8	0	10	17-22	24	(-9)
10. Corvinul Hunedoara	18	7	1	10	16-19	22	(-5)
11. FC Drobeta Tr. Severin	17	6	3	8	23-30	21	(-9)
12. ASA Tg. Mureş	18	6	3	9	18-28	21	(-6)
13. FC Bihor Oradea	18	5	5	8	13-18	20	(-7)
14. Jiul Petroşani	18	4	6	8	18-26	18	(-15)
15. FCM Rm. Vîlcea	17	4	4	8	14-28	17	(-10)
16. Apulum Unirea Alba Iulia	17	4	2	11	15-34	14	

Etapa viitoare

Etapa a XXI-a, sâmbătă, 31 martie 2001, ora 11:00: Olimpia satu Mare - FC Drobeta Tr. Severin (în tur 0-2); FC Baia Mare - UT Arad (0-0); Extensiv Craiova - FCM Rm. Vîlcea (0-0); CSM Reşiţa - Electro Craiova (2-1); UM Timişoara - Apulum Unirea Alba Iulia (2-1); ASA Tg. Mureş - Politehnica Timişoara (0-4); Corvinul Hunedoara - Jiul Petroşani (1-0). FC Bihor Oradea şi Pandurii Tg. Jiu stau,

În jocul "de-a dacii şi romanii"

Italienii au câştigat din nou

România - Italia 0-2 (0-2)

A marcat: - / F.Inzaghi '29, '33
Stadion: "Steaua"; Spectatori: 30.000
Cartonaşe galbene: Codrea '74 / Zambrotta '9, Pancaro '27
Arbitri: Herbert Fandel (centru) - Harry Ehing, Jan Hendrik Salver (asistenţi) - Franz Xaver Wack (rezervă) - toţi din Germania
România: **Stelea - M.Rădoi (D.Şerban '71), Filipescu, Prodan - Contra, Codrea, Gîlcă (C.Munteanu '59), D.Munteanu - Ad.Ilie - M.Niculae, V.Moldovan (I.Ganea '78). Antrenor: Ladislau Boloni.**
Italia: **Buffon - F.Cannavaro, Nesta, Maldini - Zambrotta, Tommasi, Albertini, Pancaro - Fiore (Tacchinardi '61) - F.Inzaghi (Montella '86), Del Piero. Antrenor: Giovanni Trapattoni.**

Mulţi impresari

Pe stadionul "Steaua" au fost prezenţi trimişi ai cluburilor AC Parma, Hellas Verona, AS Roma, Internazionale Milano, Sampdoria Genova, Genoa 1893, Deportivo Alaves, Numancia Soria, Real Madrid, CF Barcelona, Grasshoppers Zürich, Borussia Monchengladbach.

Lume bună...

La partidă au asistat fostul căpitan al echipei "tricolore", Gheorghe Hagi, atacantul Adrian Mutu, portarul Bogdan Lobonţ, tehnicianul echipei Galatasaray Istanbul, Mircea Lucescu, Jose Ramon Alesanco şi Esteban Vigo, fostul tehnician principal, respectiv antrenor secund ai echipelor Universitatea Craiova şi FC Naţional Bucureşti, Claudio Zambon, patronul divizionarei B Politehnica Timişoara.

Ungaria ne ajută

Prin egalul de pe propriul teren, 1-1 cu Lituania, selecţionata Ungariei a făcut mai uşoară tentativa României de a prinde locul doi în clasamentul grupei, care i-ar permite să intre în baraj. Cu 20 de minute înainte de final, Ungaria, cu Miriuţă titular, a deschis scorul dintr-un penalti transformat de Sedok, însă lituanienii au egalat patru minute mai târziu prin Razanauskas.
În urma rezultatelor de sâmbătă, clasamentul se prezintă astfel:

1. Italia	4	3	1	0	9-2	10
2. Ungaria	3	1	2	0	9-4	5
3. Georgia	2	1	0	1	4-2	3
4. România	3	1	0	2	1-5	3
5. Lituania	4	0	1	3	2-12	1

Dragomir crede în calificare

"Eu răspund de fotbalul intern. Aţi văzut că echipa naţională a jucat cu trei fotbalişti sub 20 de ani şi cu alţi trei pe bancă. De ce să nu recunoaştem că echipa Italiei este o echipă bună. Datorită rezultatului de egalitate din Ungaria, iar avem şanse de calificare".

Bölöni să plece

"Italienii au fost mai buni decît noi, dar s-a greşit şi nu are rost să mai comentez. Sînt prea nervos ca să mai comentez acum. În continuare avem şanse mici, dar nu e imposibil. Dar şanse cu Bölöni nu mai avem. Cu Bölöni nu mai avem şanse clar" afirma Gigi Becali.

Trapattoni: "România merita să înscrie cel puţin un gol"

Antrenorul selecţionatei Italiei, Giovanni Trapattoni, a declarat că "squadra azzurra" a obţinut o victorie meritată, adăugînd că reprezentativa României merita să înscrie cel puţin un gol, a anunţat cotidianul "Gazzetta dello Sport".

"Cred că am avut dreptate să mă tem de acest meci şi, de fapt, echipa aşezată în teren de Boloni ne-a făcut să suferim. Chiar şi atitudinea lui Ilie ne-a pus în dificultate. Dar România s-a găsit în faţa unei Italii mari care a ştiut să găsească metode adecvate de contracarare a pressing-ului românilor şi de a pleca pe contraatac pentru a trimite mingea în poartă", a spus Trapattoni. Cotidianul citat notează că victoria s-a născut în urma unei mari demonstraţii de apărare care a fost făcută de Del Piero. "De ce? Pentru că, în prima jumătate de oră, România a atacat într-un mod nemaivăzut prin Marius Niculae, Viorel Moldovan şi Adrian Ilie, cu intervenţii pe partea dreaptă, de unde ieşea periculos Cosmin Contra. Del Piero a făcut ceea ce nici Totti, nici Fiore nu ar fi putut face. A fost omul care a rupt defensiva adversă şi a dat pase decisive", scrie "Gazzetta dello Sport". Publicaţia italiană adaugă că italienii au învins greu România pe frigul de la Bucureşti, cu un public care "şi-a încurajat extraordinar echipa şi a pus în strigătele sale mînia, energia şi dorinţa de eliberare a unui popor suferind".

"La Stampa" notează că victoria obţinută de selecţionata italiană a reprezentat un succes clar în faţa românilor teribili, care în ultimii 15 ani au avut cel mai bun randament pe teren propriu dintre toate selecţionatele lumii, şi a confirmat că aparenţele înşeală. Cotidianul citat menţionează că "fără generaţia lui Gheorghe Hagi, echipa României nu mai este aceeaşi şi că, fără un adversar de calitate precum Argentina, Italia lui Trapattoni este mereu mai destinsă".

"Echipa naţională a Italiei a obţinut, în meciul disputat, sîmbătă, în deplasare, cu selecţionata României, o victorie meritată", se arată într-o ştire difuzată pe site-ul postului de televiziune Rai Sport. "Cinci minute au fost necesare pentru a obţine o victorie care ne lipsea din anul 1967. Jucătorii italieni au evoluat într-un ritm foarte bun, pe un teren incomod, încheind prima repriză la o diferenţă de două goluri. Fără Vieri şi Totti, Trapattoni a mers, în atac, pe mîna tandemului Inzaghi-Del Piero şi această pereche a funcţionat", se precizează în ştirea canalului Rai Sport. În materialul respectiv, se menţionează că Trapattoni şi elevii săi s-au arătat îndrăzneţi şi curajoşi într-o confruntare cu un adversar net inferior. "Jucătorii români au avut două ocazii clare, una survenind în primul sfert de oră al meciului, cînd Moldovan nu s-a concentrat prea bine la executarea unui corner. După lovitura liberă executată de Rădoi, în minutul 25, s-a tras cortina peste echipa antrenată de Boloni. Jocul italienilor a devenit din ce în ce mai bun, iar Inzaghi a deschis drumul către succesul formaţiei sale. Nu sînt multe de spus despre a doua repriză, care nu a provocat prea multe emoţii. Selecţionata italiană şi-a adjudecat trei puncte foarte importante, iar pentru ea Coreea de Sud şi Japonia sînt acum mai aproape", se scrie pe site-ul postului Rai Sport.

"Inzaghi a secătuit tînăra selecţionată a României", se arată într-o ştire difuzată pe site-ul "futvol.com". "Fără <eternii> Hagi şi Popescu, echipa naţională a României şi-a pierdut punctele de referinţă. Noua sa garnitură de tinere talente, în frunte cu jucătorul formaţiei Deportivo Alaves, Cosmin Contra, şi reprezentată de Codrea, Rădoi şi Niculae, nu a rezistat concentrării, forţei şi eficacităţii de care a dat dovadă experimentata selecţionată a Italiei. <Squadra azzurra> şi-a asigurat primul loc din clasamentul grupei a VIII-a.

Inzaghi "Am demonstrat că suntem o echipă mare"

"Sîntem foarte mulţumiţi de rezultat şi cred că a fost o partidă frumoasă. Nu a fost uşor să venim aici, în România, şi să cîştigăm, dar am reuşit. În opinia mea am demonstrat că sîntem o echipă mare, competitivă şi sperăm să continuăm tot aşa pentru că sîntem pe drumul cel bun. Lucrul cel mai important a fost victoria Italiei şi aceste trei puncte care reprezintă un mare pas înainte spre calificarea la Cupa Mondială, obiectivul nostru principal. Italia a arătat în această seară o mare forţă şi nu fost uşor să cîştigăm la Bucureşti, unde nu am mai reuşit acest lucru de ceva timp. Românii au făcut tot ce au putut pentru a învinge, publicul a simţit asta, deci e o mare bucurie că am cîştigat. Am jucat foarte bine, în apărare am fost impecabili ca de obicei, la mijloc am jucat bine, iar în atac ne-am creat multe ocazii. Sîntem mulţumiţi.

BIBLIOTECA „ASTRA" SIBIU

BIBLIOTECA „ASTRA"
- SIBIU -

Silviu Dumitrescu a demisionat

Nemulţumit de arbitrajele de care a beneficiat echipa pe care a preluat-o în iarnă, Gaz metan Mediaş, tehnicianul Silviu Dumitrescu a demisionat la finele partidei de la Bacău, câştigată de moldoveni cu 2-1. La conferinţa de presă de după meci, Dumitrescu a declarat că "îmi dau demisia în semn de protest. Sînt disperat, nu ştiu ce să mai fac. Le-a dat 500.000 de faulturi. La al doilea gol a fost fault în atac. Eu am vrut să salvez această formaţie, nu să o retrogradez".

Contactat telefonic, ieri, Silviu Dumitrescu a declarat că îşi menţine decizia de a demisiona. "Rămân la decizia pe care am luat-o. Totuşi, eu am un contract cu Gaz metan, iar dacă oficialii medieşeni nu vor să reziliem înţelegerea, va trebui să rămân la echipă şi să-mi respect contractul", afirma antrenorul piteştean.

Ov. B.

"îmi dau demisia în semn de protest. (...) Eu am vrut să salvez această formaţie, nu să o retrogradez".

Tribuna sporturilor

Anul XI, nr. 561, 2 aprilie - 8 aprilie 2001 — 8 pagini 1500 lei

Păcăleala lui Radu Niculescu

Derbiul de ieri, dintre Steaua şi Dinamo, a fost tranşat în favoarea "câinilor roşii" cu 10 minute înainte de final de autogolul lui Belodedici. Totuşi, liberoul stelist nu este de vină pentru înfrângerea Steleı, care a relansat campionatul, vinovat... majoritar fiind Radu Niculescu, cel care a deviat greşit spre propria poartă la o lovitură de colţ. După meci, atacantul stelist şi-a cerut scuse suporterilor "militari"

1.Steaua	18	11	4	3	31-18	37 (+10)
2.Dinamo	18	9	4	5	35-29	31 (+4)
3.FC Argeş	18	8	5	5	24-23	29 (+2)
4.Rapid	18	7	7	4	21-15	28 (+1)
5.U. Craiova	18	8	4	6	20-21	28 (+4)
6.Foresta	18	7	6	5	32-28	27 (0)
7.Petrolul	18	8	3	7	22-18	27 (-3)
8.FC Braşov	18	8	3	7	16-15	27 (0)
9.Gloria	18	8	3	7	29-29	27 (0)
10.Oţelul	18	6	5	7	21-22	23 (-4)
11.Rocar	18	7	2	9	27-32	23 (-4)
12.Astra	18	6	3	9	21-22	21 (-3)
13.Ceahlăul	18	5	6	7	22-29	21 (-9)
14.FC Naţional	18	6	2	10	24-29	20 (-4)
15.FCM Bacău	18	5	4	9	22-28	19 (-11)
16.Gaz Metan	18	1	7	10	11-20	10 (-17).

Coulthard a câştigat în Brazilia

Pilotul scuderiei McLaren - Mercedes, scoţianul David Coulthard, a câştigat, aseară, Marele Premiu al Braziliei, desfăşurat pe circuitul "Juan Carlos Pace" din Interlagos. La finele celor 71 de ture, terminate de doar 8 piloţi, Coulthard i-a devansat, în ordine, pe Michael Schumacher, Nick Heifield, Olivier Panis, Jamo Trulli, Giancarlo Fisichella, Jacques Villeneuve şi Jan Alesi.

În clasamentul general al piloţilor conduce Michael Schumacher (26 puncte), urmat de Coulthard (20 puncte) şi Barrichello (10 puncte). La piloţi, ordinea este Ferrari (36 puncte), McLaren (21) şi Sauber Petronas (8).

"Cancer cu metastază" în arbitrajul românesc

"În legătură cu primul meci pe care l-am pierdut în prelungiri îmi menţin părerea exprimată imediat după meci, la cald, şi anume că rezultatul meciului a fost viciat de arbitri, în special arbitrul Bădilă. Ambii arbitri au fost total depăşiţi de acest joc, un meci foarte încrâncenat şi foarte dur, pierzând jocul din mână şi ajungându-se la nişte decizii absolut hilare. Este regretabil că într-o semifinală de campionat naţional - lucru recunoscut, de altfel, şi de preşedintele FRB, dl. Dobrescu - s-a ajuns la nişte decizii care nu au nici o legătură cu regulamentul de baschet. Din păcate, acesta a fost interpretat de numitul Bădilă după bunul său plac". **Mircea VULC**, antrenor principal

Amănunte în pagina 2

"Cancer cu metastază" în arbitrajul românesc

(urmare din pag. 1)

"Vega" Soced Ploieşti - CSU Sibiu 83-74 (33-32) (68-68)

(14-17; 19-15; 16-20; 19-16 şi în prelungiri 15-6)

** În prima partidă de la Ploieşti, sibienii nu au fost lăsaţi să câştige * Deşi conduceau cu 10 puncte, înainte cu două minute de finalul partidei arbitrii au "decis" intrarea în prelungiri şi victoria de partea gazdelor * CSU Sibiu a avut 6 jucători eliminaţi pentru comiterea a 5 greşeli personale * Echipa sibiană a fost sancţionată cu 37 de faulturi, oaspeţii beneficiind de 53 de aruncări libere * Jim Grandholm, cel mai bun jucător al sibienilor, a fost serios accidentat, el nemaiputând fi folosit în al doilea meci decât câteva minute * Inimoasa şi competenta galerie sibiană, pentru a cărei deplasare au fost făcute eforturi mari, a fost bătută de turbulenţii spectatori din Ploieşti * Au arbitrat (?!!) Georgiu (Cluj) - Bădilă (Bucureşti). * Următoarele două partide ale turului doi al playoff-ului, semifinale, vor avea loc la Sibiu, în zilele de 6 aprilie, ora 17 şi 7 aprilie, ora 11, la Palatul Sporturilor "Transilvania" * Echipa noastră are nevoie de încurajările unei săli pline şi de comportamentul unor spectatori care să demonstreze că pe scara evoluţiei civismului nu ne aflăm în apropierea... mahalalelor ploieştene **

Părerea generală a specialiştilor prezenţi la meci a fost că elevii antrenorului Mircea Vulc au fost net superiori din punct de vedere tactic. Sibienii s-au aflat, practic, la conducerea ostilităţilor pe tot parcursul partidei. Antrenorul Mircea Vulc îmi spunea că singurul reproş pe care şi-l poate face este că cel de-al doilea timp de odihnă l-a cerut în ultimul sfert, când mai erau de joc 3 minute şi 20 de secunde, iar echipa avea 8 puncte avans. Numeni nu putea crede că la această diferenţă, la modul în care se desfăşurase partida şi la timpul de joc rămas, arbitrii ar mai putea inventa ceva pentru ca oaspeţii să piardă meciul. Partida a fost, de altfel, urmărită de foarte multe oficialităţi, arbitri, observatori, care au confirmat părerea antrenorului emerit Mircea Vulc că victoria a fost dăruită Socedului de către arbitri. Spre exemplu, dl. Mişu Aldea, singurul român care are calitatea deobservator a Federaţiei Internaţionale de Baschet, a rămas profund şocat de ceea ce s-a întâmplat în prima zi. De asemenea, preşedintele FRB, dl. Dobrescu, care, deşi sentimental este alături de echipa ploieşteană, domnia sa fiind localnic, a fost fair-play şi a recunoscut că ce s-a întâmplat în prima partidă dintre cele două echipe a fost inimaginabil.

Imediat după timpul de odihnă solicitat de Mircea Vulc, când mai erau de joc 3 minute şi 20 de secunde, sibienii se desprind la 10 puncte. Până în acel moment, oaspeţii aveau eliminaţi, pentru comiterea a 5 greşeli personale, 4 jucători importanţi, Bubanja (primul minut din sfertul al patrulea), Tordai (min. 35 al partidei), Pelger (min.36). A urmat Muntean. În total, până la sfârşit, sibienii au avut 6 jucători eliminaţi pentru comiterea a 5 greşeli personale, ceea ce reprezintă, după cum afirma şi antrenorul emerit Mircea Vulc, "un fapt unic de când sunt eu în baschet. S-au dictat împotriva noastră 37 de greşeli personale, media noastră la acest capitol, pe parcursul întregului campionat, fiind de 18". Din momentul în care celor eliminaţi li s-a "alăturat" şi Claudiu Muntean, Mircea Vulc l-a introdus în teren oe Bogdan Spânu care, în decurs de 1 minut a făcut trei greşeli decisive: o aruncare nemotivată, o minge pierdută în atac şi un fault de 3 puncte.

Pe finalul partidei, de la scorul 58-64, când mai erau de joc un minut şi 20 de secunde, gazdele au înscris 7 puncte din aruncări libere. În continuare împotriva echipei CSU Sibiu s-a fluierat, fără discernământ, tot ce există în regulamentul de baschet. S-a fluierat fault în atac la Claudiu Muntean în momentul în care jucătorul care îl ţinea îl împinsese în afara terenului de joc; Jim Grandholm, care a avut o prestaţie de excepţie, a avut o aruncare de 3 puncte de pe extrema stângă, apărătorul s-a prăbuşit peste el, l-a faultat clar, dar arbitrii au decis fault în atac la... Kovacs, care era în partea opusă a fazei de joc!

Tot atât de adevărat este şi faptul că, pe fondul tensiunii create în teren şi în tribune, jucătorii noştri au ratat în prelungiri 5 din 6 aruncări libere.

Apoi, să nu uităm că în prelungiri, după eliminările titularilor, Mircea Vulc a jucat cu o formulă cu care nu a mai jucat niciodată.

Să mai adaug că ploieştenii au beneficiat de 53 de aruncări libere, faţă de 23 acordate sibienilor.

Aceleaşi probleme le-au avut la Ploieşti şi celelalte echipe din grupul de patru calificate ulterior în semifinale, şi anume Aradul şi Dinamo Bucureşti.

"Vega" Ploieşti - CSU Sibiu 75-68 (46-20)

(14-8; 32-12; 16-30; 13-18)

Înaintea celei de a doua partide, antrenorul Mircea Vulc a încercat să-şi mobilizeze elevii, încercând să le şteargă imaginea, dureroasă pentru ei, a furtului la care au fost supuşi şi care a însemnat, între altele, o bătaie de joc grosolană faţă de munca depusă de ei şi de antrenorul lor.

Din păcate, şi fără Jim Grandholm (care nu a jucat decât câteva minute), echipierii de la CSU Sibiu nu au putut depăşi starea de frustrare. Ei au jucat catastrofal în primele douăsferturi (10-0 la 3 puncte, iar în primul sfert, din cele 8 puncte marcate, 4 au provenit din aruncări libere). După pauză s-a trecut la o apărare zonă-pressing pe tot terenul şi echipa a câştigat sfertul al treilea la o diferenţă de 14 puncte. Când mai erau 4 minute de joc au fost introduşi în teren Muntean şi Pelger, pentru a încerca realizarea unor coşuri de 3 puncte. Muntean a înscris 3, apoi Pelger şi diferenţa s-a micşorat la 5 puncte. Următoarea minge este recuperată de sibieni, Tordai este faultat, înscrie o încercare din două şi diferenţa se micşorează la 4 puncte. Din nou o recuperare, dar Pelger s-a blocat şi nu a scos mingea la Muntean, care era liber şi astfel s-a ratat posibilitatea apropierii la un punct.

Meciul s-a terminat cu 7 puncte în favoarea gazdelor. Partida a fost arbitrată de cuplul Bănică-Udrică, prestaţie foarte bună, aşa cum a realizat şi în prima zi la meciul Dinamo - West Petrom Arad.

Pentru CSU Sibiu au înscris în prima zi: Grandholm 24 (5x3), Bubanja 16, Tordai 7, Pelger 6 (2x3), Kovacs 6, Alecu 4, Muntean 3 (1x3), Spanu 3(1x3), iar în a doua zi: Bubanja 24 (1x3), Tordai 15, Alecu 9, Pelger 8 (2x3), Lăpădat 6 (1x3), Muntean 5 (1x3), Grandholm 1.

SPORT FLASH

Handbal/ Divizia A (f)

Secţia de handbal a CSM-ului se află pe mâini bune

Odată cu reluarea campionatului diviziei A, echipa feminină de handbal a CSM Sibiu a trecut printr-o schimbare radicală. La cârma echipei a fost adus un antrenor nou, în persoana lui Marcel Şerban, a fost întărit lotul cu trei jucătoare şi s-a început reorganizarea secţiei. Conducerea secţiei este asigurată în prezent de omul de afaceri Ioan Boţa (preşedinte) şi de vicepreşedintele Gheorghe Drăgan. Din consiliul director mai fac parte şi alte persoane care au fost apropiate handbalului sibian. Finanţarea este asigurată în proporţie de 30% de Clubul Sportiv Minicipal, iar restul din sponsorizări. Clubului sibian îi vor reveni sarcinile tehnice legate de această secţie, adică problemele de calendar competiţional, echipament sportiv, chiria sălii, indemnizaţia de efort a sportivelor. Dintre atribuţiile secţiei amintim transferul jucătoarelor, problemele legate de contractele acestora, masă, cantonamente, refacerea şi recuperarea sportivelor. Bugetul anual actual al secţiei este de aproximativ 1 miliard de lei.

Baschet/ Turneu

Sibienii da, medieşenii nu

Week-end-ul trecut, Mediaşul a găzduit turneul de grupă al seriei de vest rezervat juniorilor II. Au participat 6 echipe, CSŞ Cluj, CSŞ Sibiu, CSŞ Mediaş, CSŞ Sf. Gheorghe, CSŞ Tg. Mureş şi CSŞ Braşov. În prima partidă a turneului, echipa gazdă, CSŞ Mediaş, a întâlnit pe cealaltă reprezentantă a judeţului, CSŞ Sibiu. Întâlnirea a fost una de un înalt nivel tehnic, echilibrată, dovadă fiind şi scorul final, 74-73, pentru echipa sibiană, condusă de profesoara Georgeta Martinescu. În continuare, echipa sibiană a avut un parcurs bun, câştigând în faţa formaţiilor CSŞ Braşov şi CSŞ Sf. Gheorghe, în urma acestor rezultate clasându-se în final pe poziţia a treia a clasamentului şi, implicit, reuşind calificarea la turneul final. Din păcate, echipa medieşană, condusă de profesorul Ovidiu Teleabă, a reuşit o singură victorie, în faţa echipei CSŞ Braşov, rezultat insuficient pentru obţinerea calificării. Clasamentul final arată astfel:

1. CSŞ Cluj; 2. CSŞ Tg, Mureş; 3. CSŞ Sibiu; 4. CSŞ Mediaş; 5. CSŞ Braşov; 6. CSŞ Sf. Gheorghe

Primele trei clasate vor participa la turneul final care va avea loc la sfârşitul acestei luni.

Volei/ Play-out

Echipa sibiană îşi conservă şansele de a rămâne în "A"

*** după primele două partide din cadrul play-out-ului, "U" Constructorul Craiova - CSŞ Astral Sibiu 1-1 ***

După primele două partide din faza play-out-ului susţinute de echipa CSŞ Astral Sibiu în compania formaţiei "U" Constructorul Craiova rezultatul este egal, 1-1. În primul meci, elevele antrenorului Marius Gheorghiţă au fost depăşite la un singur set diferenţă, scor final 3-2. "Vina pierderii acestei partide ne aparţine în exclusivitate. Fetele au încercat să se autodepăşească, faţă de meciul din ultima etapă a sezonului regulat, însă au greşit mult. Mai mult, şi şansa ne-a ocolit", ne-a declarat antrenorul Marius Gheorghiţă. În a doua partidă, disputată ieri, sibiencele au reuşit să se impună clar, cu scorul de 3-1. "Am evoluat în general bine în cele două partide. De asemenea, arbitrajul a fost foarte bun. Sper ca în cele trei partide care vor urma, la Sibiu, să disputăm doar primele două", ne-a mai declarat antrenorul Marius Gheorghiţă.

Ultimele trei partide ale play-out-ului vor avea loc la Sibiu, în zilele de 7, 8 şi 10 aprilie.

Handbal/ Divizia A (m)

Furaţi de arbitri

HC Sighişoara - ASA Sibiu 25-20 (12-12)

Sâmbăta trecută, echipa ASA Sibiu a disputat, în cadrul celei de-a patra etape, meciul în compania formaţiei HC Sighişoara. Din păcate, "militarii" au fost depăşiţi de o formaţie din Sighişoara ajutată în mod vădit de o brigadă de arbitri din Alba Iulia. Cu toate că echipa sibiană a avut probleme cu autocarul, ajungând la locul de desfăşurare al partidei înainte cu doar câteva minute de începerea acesteia, "militarii" antrenorului Ciuhureanu au început bine meciul. Echipa, din care au lipsit din motive obiective cinci titulari, Andraş, Budăi, Buta, Băcioiu şi Scarlat, a condus la o diferenţă de trei goluri pe parcursul întregii prime reprize. Spre finalul acesteia, cu ajutorul arbitrilor, gazdele au reuşit să egaleze situaţia pe tabelă. După pauză, până în minutul 50, nici una dintre formaţii nu a reuşit să se distanţeze pe tabela de marcaj. Din acest moment au fost eliminaţi doi jucători sibieni, Mureşan şi Stoica. Gazdele, ajutate încă o dată de un arbitraj sub orice critică, aşa cum îl caracteriza antrenorul sibian, au reuşit să se desprindă la 5 goluri.

Au marcat, pentru echipa sibiană, Mureşan (9 goluri), Pastramă (4), Schiopu, Iacob şi Stoica (câte 2) şi Avrigean (1).

Marius Ionescu

Handbal/ Juniori

Diferenţă enormă pe tabelă

CSŞ Alba Iulia - CSŞ Viitorul Mediaş 9-37 (2-19)

Echipa de junioare I a CSŞ Viitorul Mediaş, condusă de Mihai Moldovan, a reuşit să câştige lejer partida pe care a disputat-o, în deplasare, la Alba Iulia, cu echipa CSŞ-ului din localitate. "Am jucat exemplar. Jucătoarele care activează şi la echipa mare, Viitorul Mediaş, au avut moralul ridicat după victoria asupra formaţiei din Satu Mare. La acest rezultat au contribuit şi celelalte jucătoare. Vreau să felicit toată echipa pentru acest rezultat", ne-a declarat antrenorul Mihai Moldovan. În acest retur de campionat echipa medieşană a reuşit să câştige toate partidele disputate.

M.I.

Handbal/ Divizia A (f)

Victorie la pas

Auto Nova Satu Mare - Viitorul Mediaş 27-41 (8-18)

A parta etapă din cadrul returului diviziei A feminine de handbal a programat pentru echipa Viitorul Mediaş întâlnirea cu Auto Nova Satu Mare, pe terenul acesteia din urmă. Elevele antrenorului Mihai Moldovan au avut o evoluţie de excepţie, reuşind să se impună în faţa unei formaţii care ar fi trebuit să evolueze, miercurea trecută, în Palatul Sporturilor "Transilvania", cu CSM Sibiu, de o manieră categorică. Scorul înregistrat la final a fost de 41-27 (!) pentru medieşence.

"În prima parte a jocului, elevele mele au jucat foarte bine, mobilizându-se exemplar pe atac şi apărându-se agresiv, dovada acestui lucru fiind şi diferenţa de scor înregistrată la pauză, de 10 puncte. După pauză, ne-am relaxat puţin, lucru care a permis gazdelor să înscrie mai multe goluri, dar nici noi n-am stat cu mâinile-n sân", ne-a declarat antrenorul Mihai Moldovan.

Au marcat, pentru echipa învingătoare, Cula (8 goluri), Havati, Roşca (câte 7), Haţegan, Surdu (câte 5), Şipoşi, Popovici (câte 3), Şerban, Anghel (câte 2).

În următoarea etapă, programată pentru 21 aprilie, echipa medieşană va primi vizita echipei CSM Sibiu.

Marius Ionescu

Tribuna sporturilor

Fondat în 1990
Str. G. Coşbuc, nr. 38, 2400
Tel. 21.12.81; 43.31.93
Tel./Fax. 21.41.41

Editat de Casa de Presă şi Editură Tribuna
Tiparul executat la SC Tipotrib SRL

Consiliul de Administraţie
Emil David - director general
Mircea Bitu - director editorial
Vasile Tâlvan - director economic
Colectivul redacţional
Ovidiu Boica - şef departament
N.I. Dobra, Octavian Rusu, Mihai Bratu - seniori editori
Marius Ionescu, Mădălina Mănescu - reporteri
Ramona Popa, Victor Cociu, Gheorghe Răşinaru, Avram Besoiu - colaboratori
Fred Nuss, Ioan Gliga, Vasile Cârdei - foto

Fotbal/ Divizia A-Ursus

"Doppietta" pentru Cursaru

FCM Bacău - Gaz metan Mediaş 2-1 (1-0)

Formaţia medieşeană nu a fost lăsată nici la Bacău să joace, timişoareanul Altmayer fluierând într-o singură direcţie, pentru localnici; aceasta este ce-a de-a treia partidă consecutivă în care Gaz metan este dezavantajată de arbitri, semn că elevii lui Silviu Dumitrescu nu sunt doriţi pe prima scenă fotbalistică

Medieşenii s-au deplasat la Bacău cu speranţa că vor continua să rămână neînvinşi în actualul retur. Chiar dacă Silviu Dumitrescu avea o listă întreagă cu indisponibili, pe care figurau suspendaţii Andrei, Axinciuc, Ciurar şi Miclăuş precum şi accidentaţii Roşca, Tibi Bălan şi Bîndar, tehnicianul medieşean afirma, înaintea deplasării în localitatea moldavă, că "le-am cerut băieţilor să fie calmi şi lucizi, pentru că presiunea apasă pe ei, nu pe noi". FCM Bacău ocupa, înaintea acestui joc, penultimul loc în clasament, cu un minus 11 la "adevăr" şi doar 16 puncte.

Prima ocazie a meciului am notat-o în dreptul medieşenilor în minutul 9, atunci când Boaru i-a pasat printre lui Găldean, atacantul Gazului metan a dejucat bine ieşirea la ofsaid a fundaşilor băcăuani, a scăpat singur cu portarul Ignătescu, pe care l-a driblat, însă a şutat din unghi alături. Aceasta a şi fost singura ocazie notabilă a primei reprize până la deschiderea scorului. Cu două minute înainte de pauză Bădoi i-a pasat pe culoar lui Cursaru, care a înscris pe lângă Filip.

La trei minute de la reluare Filip şi-a salvat echipa de la 2-0, respingând cu greu "torpila" lui Ciobanu, de la 25 metri. Peste patru minute însă, după un undoi cu Găldean, Drăgulin a şutat de la 18 metri direct la vinclu, restabilind egalitatea pe tabelă. Bucuroaia putea face 2-1 pentru medieşeni în minutul 71 când, după o centrare de pe dreapta a lui Găldean, a şutat pe jos, însă Ignătescu a salvat cu piciorul. În loc de 1-2, scorul a devenit 2-1 cu un sfert de oră înainte de final. După ce l-a faultat dur în săritură pe Nicolau, Cursaru a reluat cu capul pe spate, din 6 metri, balonul poposind în "năvodul" lui Filip. Medieşenii au protestat în zadar, Altmayer validând golul, lucru care, dacă s-ar judeca corect la Comisia Centrală a Arbitrilor, ar trebui să-i aducă etape bune de suspendare (din păcate însă, chiar dacă va fi "trimis" în "concediu", Gazul metan rămâne cu înfrângerea). Ultima ocazie a meciului aparţine tot băcăuanilor, cu 10 minute înainte de final, atunci când Filip a scos cu mâna la o "scăriţă" a lui Bădoi.

La finele partidei, la conferinţa de presă, tehnicianul medieşean Silviu Dumitrescu şi-a anunţat demisia.

Vom reveni.

Ovidiu Boica

FCM Bacău		Gaz metan	
12. Ignătescu	6	1. Filip	6
16. Ciobanu	6	14. Drăgulin	6
24. Cr. Tănase	5	(26. C. Stoica, 81)	
(19. Fl. Ganea, 53)	5	3. M. Lungu	6
4. Gireadă (cpt.)	6	4. Fl. Şomfălean	6
7. Axinte	4,5	16. Nicolau	6
(14. M. Croitoru, 53)	7,5	7. Cl. Moldovan	6
18. Raţ	6	8. Boroncoi	5
13. Vetrea	7,5	6. Hanc	6
6. Trofin	6	10. Bucuroaia	6
10. Bundea	6,5	(19. Cl. Şomfălean, 81)	
11. Cursaru	8	11. Găldean	7,5
22. Bădoi	6	9. Boaru	5
(20. Zlati, 89)		(2. Ad. Toader, 81)	
Antrenor Gheorghe Poenaru		**Antrenor** Silviu Dumitrescu	
Rezerve: 1. Anton; 5. Stamate; 23. Bolfă; 25. Gantz.		**Rezerve:** 22. P. Rus; 17. Chivescu; 21. Mera; 25. Picoş.	

Stadion: "Nicolae Păduraru"

Spectatori: circa 6.000

Evoluţia scorului:

1-0, Cursaru (43)

1-1, Drăgulin (52)

2-1, Cursaru (75)

Arbitru:

Sorin Altmayer (Timişoara) 3

Asistenţi:

Al. Nicolae (Ploieşti) 7,5 şi Al. Drogeanu (Brăila) 6

Cartonaşe galbene:

Nicolau (50); M. Croitoru (54); M. Lungu (58); Boaru (75); Vetrea (85).

Cartonaşe roşii: -

La tineret: 1-1

Handbal/ Interviu

"Sibiul merită o echipă de handbal puternică"

* afirmă directorul tehnic al echipei CSM Sibiu, Lucian Albu *

- D-le profesor, care sunt noutăţile apărute la echipă în această pauză competiţională?

- Dorim ca din acest an echipa CSM Sibiu să devină o echipă puternică şi care să lupte pentru promovare. În acest sens am adus la echipă un nou antrenor, pe Marcel Şerban, coordonatorul lotului naţional de tineret al României. De asemenea, am întărit echipa cu trei noi jucătoare. În plus am pus bazele unei secţii de handbal care să ne reprezinte cu adevărat interesele. Până acum această era doar fictivă.

- Vă rog, mai explicit.

- Vrem ca în viitorul apropiat secţia de handbal din cadrul CSM Sibiu să devină o fundaţie non-profit şi să profităm de toate avantajele care decurg de aici.

- Care este obiectivul echipei pentru acest retur?

- Intenţionăm ca până la finele acestui sezon competiţional să facem o selecţie a celor mai bune jucătoare din lotul existent. Acestea, împreună cu încă trei sau patru noi achiziţii, să alcătuiască o echipă puternică care să forţeze promovarea în prima ligă.

- Ce se va întâmpla cu jucătoarele ce vor pica acest test?

- Ne-am gândit ca, tot din sezonul viitor, să formăm o echipă cu jucătoarele ce vor pica acest test, pe care să o înscriem în divizia B. Lor li se vor alătura şi câteva junioare.

- Cu banii cum staţi?

- Mai bine ca niciodată. Totuşi, bugetul nostru este cu mult inferior faţă de cel al echipei campioane a României, Oltchim Rm. Vâlcea. Acesta trece binişor de 36 de miliarde lei.

- Care este programul echipei în continuare?

- Urmează o pauză în campionat. Vom profita de aceasta şi vom participa la două turnee de pregătire. Primul va avea loc la Sibiu în perioada 7-8 aprilie, unde vom juca alături de echipele Ciserom Sebeş, Rulmentul Braşov şi lotul naţional de tineret, care se va pregăti în oraşul nostru până în 9 aprilie. Al doilea turneu va avea loc în Italia, unde vom participa în perioada 13-15 aprilie alături de 200 de echipe din întreaga Europă.

- Vă mulţumec.

A consemnat

Marius IONESCU

Divizia B, etapa a XXI-a

Seria I

Rezultate

FC Oneşti - Apemin Borsec	**1-2**
Naţional Cimentul Fieni - Politehnica Iaşi	**7-1**
Farul Constanţa - Midia Năvodari	**2-0**
Precizia Săcele - Dinamo Poiana Cîmpina	**0-0**
Juventus Bucureşti - Diplomatic Focşani	**2-1**
Tractorul Braşov - ARO Cîmpulung Muscel	**2-0**
Metalul Plopeni - Metrom Braşov	**0-1**
Callatis Mangalia - Sportul studenţesc	**0-1**
Fulgerul Bragadiru - Laminorul Roman	**0-0**

Clasament

1. Sportul studenţesc	21	17	1	3	37-12	52	(+19)
2. Farul Constanţa	21	15	2	4	35-16	47	(+17)
3. Midia Năvodari	21	14	2	5	38-18	44	(+14)
4. Laminorul Roman	21	12	4	5	34-22	40	(+7)
5. Dinamo Poiana Cîmpina	21	10	4	7	25-21	34	(+4)
6. ARO Cîmpulung Muscel	21	9	4	8	28-26	31	(+1)
7. Tractorul Braşov	21	8	6	7	22-21	30	(0)
8. Metrom ICIM Braşov	21	8	5	8	22-19	29	(-4)
9. Fulgerul Bragadiru	21	6	10	5	21-19	28	(-5)
10. Metalul Plopeni	21	7	6	8	18-20	27	(-6)
11. Callatis Mangalia	21	7	6	8	23-26	27	(-6)
12. Diplomatic Focşani	21	6	8	7	18-12	26	(-7)
13. Naţional Cimentul Fieni	21	7	4	10	23-27	25	(-8)
14. FC Oneşti	21	7	3	11	24-35	24	(-6)
15. Apemin Borsec	21	6	5	10	21-29	23	(-7)
16. Juventus Bucureşti	21	5	4	12	21-33	19	(-11)
17. Precizia Săcele	21	3	3	15	13-37	12	(-18)
18. Politehnica Iaşi	21	2	3	16	16-46	9	(-24)

Etapa viitoare

Etapa a XXII-a, sâmbătă, 7 aprilie, ora 11:00: Diplomatic Focşani - Metalul Plopeni (în tur 0-2); Metrom Braşov - Callatis Mangalia (1-2); Sportul studenţesc - Fulgerul Bragadiru (0-2); Farul Constanţa - FC Oneşti (2-1); Apemin Borsec - Precizia Săcele (1-1); Dinamo Poiana Cîmpina - Tractorul Braşov (0-2); ARO Cîmpulung Muscel - Juventus Bucureşti (3-2); Midia Năvodari - Politehnica Iaşi (1-0); Laminorul Roman - Naţional Cimentul Fieni (2-0).

Seria a II-a

Rezultate

Olimpia Satu Mare - FC Drobeta Tr. Severin	**2-1**
FC Baia Mare - UT Arad	**1-0**
Extensiv Craiova - FCM Rm. Vîlcea	**1-0**
CSM Reşiţa - Electro Craiova	**2-0**
UM Timişoara - Apulum Unirea Alba Iulia	**2-0**
ASA Tg. Mureş - Politehnica Timişoara	**2-1**
Corvinul Hunedoara - Jiul Petroşani	**1-0**
FC Bihor Oradea şi Pandurii Tg. Jiu au stat.	

Clasament

1. FC Baia Mare	18	14	3	1	35-11	45	(+18)
2. UM Timişoara	19	12	3	4	43-17	39	(+12)
3. CSM Reşiţa	19	12	3	4	27-16	39	(+12)
4. Olimpia Satu Mare	18	9	1	8	21-20	28	(+1)
5. Extensiv Craiova	18	7	6	5	18-13	27	(0)
6. Politehnica Timişoara	19	8	2	9	22-18	26	(-1)
7. Pandurii Tg. Jiu	18	7	4	7	22-22	25	(+1)
8. Corvinul Hunedoara	19	8	1	10	17-19	25	(-5)
9. UT Arad	17	7	3	7	24-21	24	(0)
10. ASA Tg. Mureş	19	7	3	9	22-29	24	(-6)
11. Electro Craiova	19	8	0	11	17-24	24	(-9)
12. FC Drobeta Tr. Severin	18	6	3	9	24-32	21	(-9)
13. FC Bihor Oradea	18	5	5	8	13-18	20	(-7)
14. Jiul Petroşani	19	4	6	9	18-27	18	(-15)
15. FCM Rm. Vîlcea	18	4	5	9	14-29	17	(-10)
16. Apulum Alba Iulia	18	4	2	12	15-36	14	(-7)

Etapa viitoare

Etapa a XXII-a, sâmbătă, 7 aprilie 2001, ora 11:00: UFC Electro Craiova - ASA Tg. Mureş (0-2); Politehnica Timişoara - Corvinul Hunedoara (0-2); FC Baia Mare - Pandurii Tg. Jiu (3-2); FCM Rm. Vîlcea - UM Timişoara (1-6); Apulum Alba Iulia - CSM Reşiţa (0-1); UT Arad - FC Drobeta Tr. Severin (2-6); FC Bihor Oradea - Olimpia Satu Mare (0-2). Jiul Petroşani şi Extensiv Craiova stau.

FC Inter Sibiu şi Cetate Deva s-au retras din campionat.

SPORT FLASH

Baschet

Bâcov secund

După mai multe accidentări, care l-au ţinut departe de joc o vreme bună, timişoareanul Alin Bâcov, cel care a evoluat în sezonul 1999/2000 pentru CSU Sibiu, a ales cariera de antrenor. După ce a plecat de la Universitatea Carbochim Cluj, Alin a foost cooptat în staff-ul tehnic al formaţiei Romradiatoare Braşov, pe postul de antrenor secund, "principal" fiind Tiberiu Ondreicovics.

Omnisport

Sechestru pe bunurile lui Oţelea

La începutul săptămânii trecute, fostul comandant al CSA Steaua, Cornel Oţelea, a fost audiat la Curtea Supremă de Justiţie în legătură cu prejudicierea clubului militar cu aproximativ 1,8 milioane de dolari, diferenţa de bani pe care Tottenham Hotspur a plătit-o pentru achiziţionarea lui Ilie Dumitrescu şi suma care a intrat în contul Stelei. În urma audierilor s-a stabilit un nou termen de judecată, 30 aprilie, precum şi punerea sub sechestru asigurator a tuturor bunurilor mobile şi imobile ale lui Oţelea, precum şi eventualele conturi pe care le-ar avea fostul preşedinte al clubului militar.

Fotbal

Din poartă-n poartă

Un gol mai rar întâlnit l-a înscris, duminica trecută, Andrea Carsana, portarul celor de la Malgrate. El a reuşit să aducă victoria echipei sale în întâlnirea de la Sirtorese (scor 2-1), degajând puternic balonul de la marginea careului de "şaisprezece", acesta nemaioprindu-se decât în plasa porţii adverse. Culmea, Sirtorese deţine cea mai bună apărare. Meciul s-a disputat în campionatul regional din Italia, un fel de divizia C de la noi.

Tenis

"Academia" Ruxandra Dragomir mai aşteaptă

La ultima şedinţă a Consiliului Local Piteşti, Primăria a retras de pe ordinea de zi proiectul de hotărâre privind aprobarea studiului de oportunitate pentru revitalizarea şi modernizarea Parcului Ştrand. Adică s-a amânat intenţia Ruxandrei Dragomir şi a Fundaţiei care îi poartă numele de a realiza în această zonă a "Academiei de Tenis Ruxandra Dragomir". Consilierii sunt de părere că trebuie aprofundate mult mai bine soluţiile de reamenajare, inclusiv cele financiare. După cum stau lucrurile, se pare că Ruxandra ori nu a împărţit oarece "verzişori" în stânga şi-n dreapta, ori nu a împărţit destui, pentru că trebuie să fii nebun să împiedici un astfel de proiect.

Declaraţia săptămânii:

"Dacă-ţi dau două-n gură, mori!"

Ionel Ganea, către selecţionerul Ladislau Bölöni, la partida dintre România şi Italia (scor 0-2). Cu această ocazie ne-am amintit că atacantul lui Suttgart a mai avut astfel de reacţii şi faţă de un coechipier de la clubul german, precum şi faţă de Bogdan Stelea, dacă ar fi să ne oprim doar la aceste ieşiri. Aşa-i când eşti epileptic!

Fotbal

Un brazilian pentru Bölöni

Vădit încântat de calităţile brazilianului Rodriguez Teixeira Pereira, care se află în probe sub Pietricica, directorul general al Ceahlăului, Gheorghe Constantin afirma, într-un scurt interviu, că "dacă îl naturalizăm, îl putem băga şi la echipa naţională. Este înalt, tehnic şi de perspectivă". Adică să procedăm ca polonezii în cazul lui Olisadebe. În atare condiţii, de ce n-am proceda la fel şi cu alţi "coloraţi", că şi aşa se preumblă cu sutele la probe în România. Mai găsim vreo patru sau cinci şi poa' să nu mai vină la echipa reprezentativă alde Stelea, Contra, Chivu, Adi Ilie sau Moldovan.

Ovidiu BOICA

Fotbal/ "Gazeta Winners Awards"

Oscar în lumea sportului

Mihai Stoichiţă este singurul român "nominalizat" pentru "Am fost la capătul Pământului", în timp ce Roberto Carlos este primul pe listă la secţiunea "cel mai bun regizor", cu "Mărturie mincinoasă", iar prestaţiile echipelor italiene în actuala ediţie a cupelor europene sunt grupate în producţia "Mizerabilii", la "cel mai bun film"

Cu un nou "look" din martie, "Gazeta sporturilor", unul dintre cele două cotidiane de sport de la noi propune, mai nou, cititorilor subiecte incitante. Şi pentru că a fost vremea Premiilor Oscar, jurnaliştii de la mai sus amintitul ziar s-au gândit să copieze modelul american, însă pentru lumea sportivă. Astfel că, dacă la Los

Angeles "Gladiator" şi Russell Crowe au "ras" tot sau aproape tot la cea de-a 73-a ediţie a Oscarului, la Bucureşti "Gazeta" propune cititorilor o altfel de "festivitate", în care protagonişti sunt Roberto Carlos, Mihai Stoichiţă, Frank Riijkaard sau Luis Figo.

"Lippi" Stoichiţă este singurul român "nominalizat" pentru această primă ediţie a "Gazeta Winners Awards", cu rolul din "Am fost la capătul Pământului" - Panama. La aceeaşi secţiune, "cel mai bun actor", au mai fost nominalizaţi "Răii" din naţionala Portugaliei, pentru prestaţia colectivă din filmul "12 oameni furioşi", la partida cu Franţa de la Campionatul European, din 2000, precum şi Louis van Gaal, pentru rolul din "Titanic", în care a scufundat Barcelona (de nu-şi revine nici acum).

La secţiunea "cel mai bun film" au fost nominalizate producţiile "Mizerabilii", pentru prestaţiile cluburilor din Italia în actuala ediţie a cupelor europene, "Pentru un pumn de dolari", cu Luis Figo în rolul principal, pentru că a acceptat să trădeze Barcelona pentru Real Madrid, duşmana de moarte, în schimbul a "câţiva" dolari în plus, şi "James Bond - Din Rusia, cu dragoste", pentru naţionala de fotbal în sală a Spaniei, care s-a antrenat afară, la minus 5 grade.

Roberto Carlos este primul propus pe lista pentru "cel mai bun regizor", pentru capodopera "Mărturie mincinoasă", partea în care nu-şi mai aduce aminte că a declarat că Ronaldo e epileptic. Este urmat de Vicente del Bosque, pentru filmul "Omul din Atlantis", după ce a luat Realul din groapă şi l-a dus la cucerirea Ligii Campionilor, şi de Frank Riijkaard pentru prestaţia elevilor săi la meciul cu Iugoslavia de la Campionatul European, după acel 6-1, ocazie cu care s-a turnat "Al şaselea element".

Pentru "efecte speciale" intră în competiţie fanii lui Atletico, pentru filmul "Afară di orbită", referire la faptul că idolii lor joacă în Segunda Division, Raul, pentru rolul din "Mâna care ne-a salvat", pentru golul din meciul cu Leeds United, contând pentru faza a doua a grupelor în Liga Campionilor, precum şi băieţii de la Kaiserslautern şi de la PSV Eindhoven pentru "Propunere indecentă".

În fine, la secţiunea "film străin" intră în competiţie producţiile "Fantoma", pentru rolul lui Karembeu în relaţia cu Sklenarikova, **(foto sus)** "Nemuritorii", pentru prestaţiile lui Andre Agassi şi Pete Sampras, care joacă de când lumea, şi "Rebel fără cauză", cu Lleyton Hewitt în rolul principal, pentru comportamentul său pe terenul de tenis.

Nu cunoaştem care vor fi laureaţii acestei prime ediţii a "Gazeta Winners Awards", însă un lucru este cert: "Gazeta sporturilor" merită un Oscar pentru iniţiativă. În ceea ce ne priveşte, aşteptăm cu nerăbdare ediţiile următoare.

Ovidiu Boica

Cartea Recordurilor - atletism

Lia Manoliu şi Iolanda Balaş deţin recorduri omologate

Regretata Lia Manoliu este cea mai bătrână campioană olimpică, record deţinut încă din 1968, în vreme ce Iolanda Balaş (în foto) a câştigat de 150 de ori consecutiv întrecerile de săritură în înălţime, între 1956 şi 1967

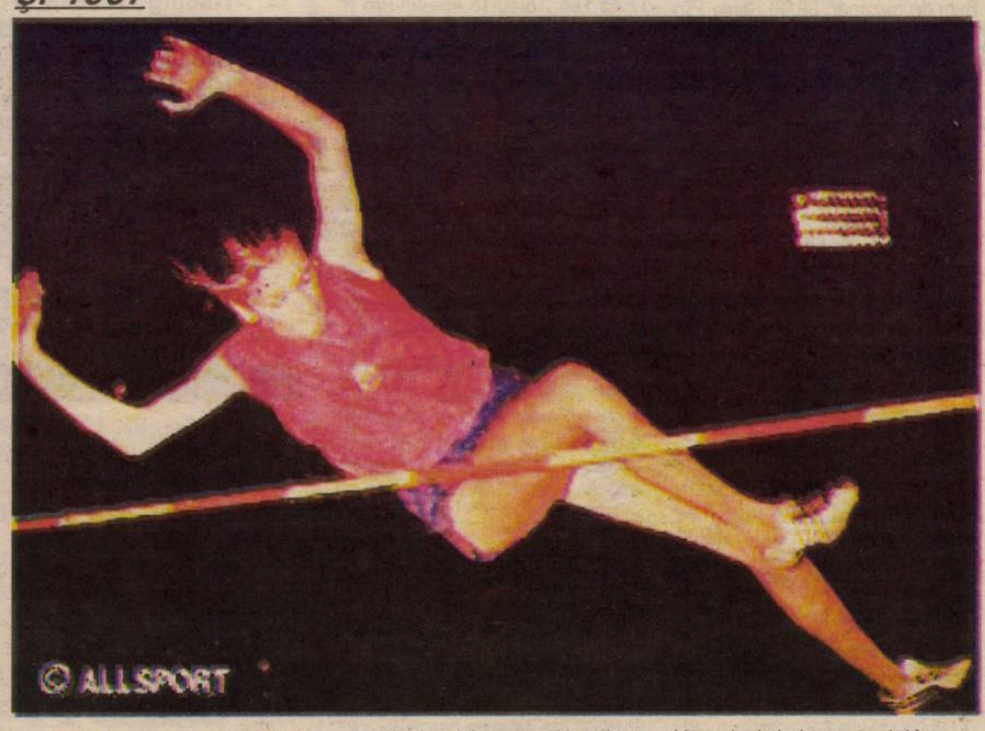

Lia Manoliu şi Iolanda Balaş sunt cele două atlete române care sunt înscrise în "Guiness World Records 2000". Manoliu deţine titlul de "cea mai bătrână campioană", ea câştigând la 36 de ani şi 176 de zile medalia de aur la aruncarea discului, în Mexic, în 1968, în vreme ce Iolanda Balaş a intrat în legendă pentru cele 150 de izbânzi consecutive în întrecerile de săritura în înălţime, între 1956 şi 1967.

Americanul Maurice Green este cel mai rapid pe distanţa de 100 de metri. El a stabilit recordul de 9,79 secunde pe 16 iunie 1999, la Atena. El a bătut cu 0,05 secunde recordul anterior stabilit cu 3 ani în urmă de Donovan Bailey la Jocurile Olimpice de la Atlanta. Americanii mai deţin supremaţia la "cel mai bătrân câştigător" - Patrick McDonald (la 42 de ani şi 26 de zile a câştigat în proba de aruncarea greutăţii, în Belgia - august 1920), la "cele mai multe medalii de campion mondial", Carl Lewis având în vitrina cu trofee nu mai puţin de 8 medalii de aur, la "cele mai multe recorduri într-o zi", Jesse Owens doborând 6 în numai 45 de minute, la Ann Arbor (SUA), pe 25 mai 1935, la "seria cea mai lungă de victorii" - Ed Moses (122 de reuşite), la "cea mai rapidă alergătoare", prin Florence Griffith Joyner, alintată de admiratori Flo-Jo, decedată pe 21 septembrie 1988, în vreme ce Bob Mathias a fost şi este cel mai tânăr campion, după ce a câştigat proba de decatlon la vârsta de 17 ani şi 263 de zile, la Londra, în 1948.

Dacă Maurice Green este cel mai rapid om la 100 de metri, marocanul Hicham el-Guerrouj deţine supremaţia la 1500 de metri, pe 14 iulie 1998 el alergând un kilometru şi jumătate în 3 minute şi 26 de minute. Timpul înregistrat de el a fost cu peste o secundă mai mic decât al recordului precedent, stabilit de algerianul Noureddine Morceli.

Cu 14 medalii la Campionatele Mondiale, Marlene Ottey (Jamaica) deţine recordul într-un clasament al celor mai multe trofee. Acestea sunt 3 de aur, 4 de argint şi 7 de bronz, fiind cucerite între 1993 şi 1997.

Iată, în continuare, lista completă a recordmanilor din atletism: **Ovidiu BOICA**

Record	Sportiv	Menţiuni
Cele mai multe titluri olimpice (masculin)	Rawmond Ewry (SUA)	10 medalii de aur
Cele mai multe titluri olimpice (feminin)	Fanny Blankers-Koen (Olanda)	4 medalii de aur
Cele mai multe medalii olimpice (masculin)	Paavo Nurmi (Finlanda)	12 medalii (9 de aur, 3 de argint)
Cele mai multe medalii olimpice (feminin)	Shirley de la Hunty (Australia)	7 medalii (3 de aur, una de argint şi 3 de bronz)
Cele mai multe medalii de campion mondial (masculin)	Carl Lewis (SUA)	10 medalii
Cele mai multe medalii de campion mondial (feminin)	Merlene Ottey (Jamaica)	14 medalii
Cele mai multe victorii la Jocurile Olimpice (masculin)	Paavo Nurmi (Finlanda)	5 medalii la J.O. din 1924
Cele mai multe victorii la Jocurile Olimpice (feminin)	Alvin Kraenzlein (SUA)	4 medalii, în 1900
Cei mai bătrâni campioni olimpici (feminin)	Lia Manoliu (România)	36 de ani şi 176 de zile
Cei mai bătrâni campioni olimpici (masculin)	Patrick McDonald (SUA)	42 de ani şi 26 de zile
Cei mai tineri campioni olimpici (masculin)	Bob Mathias (SUA)	17 ani şi 263 de zile
Cei mai tineri campioni olimpici (feminin)	Barbara Jones (SUA)	15 ani şi 123 de zile
Record de medalii de aur la C.M. (masculin)	Serghei Bubka (Ucraina)	6 medalii
Record de medalii de aur la C.M. (feminin)	Jackie Joyner-Kersee (SUA)	4 medalii
Cei mai bătrâni recordmeni (feminin)	Marina Stepanova (URSS)	la 36 de ani şi 139 de zile, în 1986, la Taşkent
Cei mai tineri recordmeni (feminin)	Wang Yan (China)	la 14 ani şi 334 de zile
Cei mai tineri recordmeni (masculin)	Thomas Ray (Marea Britanie)	la 17 ani şi 198 de zile
Cele mai multe recorduri într-o zi	Jesse Owens (SUA)	6 recorduri
Cel mai rapid la 1500 de metri	Hicham el-Guerrouj (Maroc)	3 minute, 26 secunde
Cel mai rapid pe 100 de metri	Maurice Green (SUA)	9,79 secunde
Seria cea mai lungă de victorii (feminin)	Iolanda Balaş (România)	150, în 12 ani
Seria cea mai lungă de victorii (masculin)	Ed Moses (SUA)	122, în 10 ani
Cea mai mare detentă (masculin)	Franklin Jacobs (SUA)	59 de centimetri
Cea mai mare detentă (feminin)	Yolanda Henry (SUA)	32 centimetri
Record la săritura de pe loc (masculin)	Rune Almen (Suedia)	1,9 metri
Cea mai bună săritură de pe loc (feminin)	Grete Bjordalsbakka (Norvegia)	1,52 metri
Record la ştafeta în grup	echipa din Antwerp, Belgia	la 100x100 metri
Recordul pe 100 de mile (160,9 kilometri)	100 de alergători de la Milers Athletic Club la York University, Toronto, Canada	7:35:55, pe 20.12.1998
Cea mai mare distanţă parcursă de 10 alergători	Puma Tyneside Running Club la Jarrow, în 24 de ore Tyne and Wear, Marea Britanie	487,343 kilometri
Cea mai rapidă alergătoare	Florence Griffith Joyner (SUA)	

SPORT FLASH

Fotbal/Liga Campionilor

"Sferturi" fără italieni şi francezi

Antepenultimul act al Ligii Campionilor are ca protagoniste opt echipe între care nu se află nici una din Italia şi Franţa, fapt surprinzător ştiut fiind că în "cizmă" joacă mari fotbalişti din întreaga lume, plătiţi regeşte, iar francezii sunt campioni mondiali şi europeni. Explicaţia acestor absenţe notabile, cred eu, rezidă în faptul că formaţiile italiene sunt uzate de un campionat teribil de dur, iar cele franceze au fost subţiate prin plecarea a numeroşi jucători în străinătate (aproape toţi componenţii reprezentativei se află la cluburi din afara ţării).

Aşa se face că în "sferturi" se vor întâlni:

Manchester United - Bayern München
Galatasaray Istanbul - Real Madrid
Leeds United - Deportivo La Coruna
Arsenal Londra - FC Valencia

Iese în evidenţă faptul că Spania are în competiţie trei echipe şi nu cred că vor fi eliminate toate în această fază (cel puţin Real pleacă în disputa cu Galata având prima şansă). În ediţia trecută, în această etapă, se întâlneau Chelsea - Barcelona, Valencia - Lazio, Real - Manchester, FC Porto - Bayern. Deci, patru dintre adversarele de-atunci sunt prezente şi acum. De remarcat revirimentul fotbalului britanic, reprezentat de două echipe, iar acest fapt se datorează, în mare măsură, "importului" de fotbalişti de pe Continent şi din America de Sud, care dau culoare şi eficienţă jocului, altfel, destul de stereotip al englezilor. Surprizele competiţiei sunt Deportivo (în mai mică măsură) şi Galatasaray, pe care destui o vedeau eliminată încă din prima fază a grupelor (fără Hakan Sukur, fără antrenorul Fatih Terim, cu doi români "bătrâni" şi... mofturoşi, cu un portar, Taffarel, alternând intervenţiile fenomenale cu gafele monumentale, cu un Jardel inconstant...).

Dacă ar fi să dau nişte pronosticuri, aş spune că merg pe... piciorul celor de la Manchester United, Real Madrid, Leeds United şi FC Valencia. In acest caz, semifinalele vor fi: Leeds - Valencia şi Manchester United - Real Madrid. Dar mai bine să avem răbdare până după disputarea celor două manşe: (3-4 IV, respectiv 17-18 IV a.c.).

Cupa UEFA

... Şi, din câţi am fost la început, am rămas numai noi patru

Aici se păstrează cam aceeaşi configuraţie, cu două echipe spaniole, câte una germană şi engleză, spre deosebire de precedenta ediţie, când, în semifinale, s-au confruntat Galatasaray - Leeds United şi Arsenal Londra - Lens. Acum, în penultima fază, vor avea loc partidele:

FC Barcelona - Liverpool
Deportivo Alaves - FC Kaiserslautern

O primă observaţie: nici una dintre cele patru formaţii nu se află pe primele trei locuri ale clasamentelor din ţările lor, fapt care nu înseamnă mare lucru, ştiut fiind că jucătorii se mobilizează pentru meciurile internaţionale, unde şi câştigurile băneşti sunt mai mari. A doua observaţie: Contra (Alaves) este singurul fotbalist român a cărui echipă a ajuns, în acest an, în semifinalele Cupei UEFA. Incontestabil, favorita mea este Barcelona şi, cu siguranţă, va cuceri trofeul, cu condiţia să treacă de Liverpool! Între cele două combatante va fi o luptă fără menajamente, ambele având în componenţă jucători de... milioane: Frank de Boer, Petit, Guardiola, Luis Enrique, Rivaldo, Kluivert, respectiv Babbel, Hamann, Ziege - trei nemţi de oţel, Litmanen, Owen, Fowler, Heskey.

În cealaltă semifinală se întâlnesc out-sider-ele, care, ajungând până aici, şi-au depăşit condiţia de echipe bune, dar nu deosebite. Înclin să cred că nemţii vor ajunge în finală, fiind mai pragmatici în joc.

Cele două manşe sunt programate pentru zilele de 5.IV, respectiv 19.IV a.c. **(n.i.d.)**

PRO TV

Luni, 2 aprilie

06.00 Emisiune matinal; 07.00 Bani de buzunar; 08.00 Ştirile Pro TV; 09.00 Hercule (s); 10.00 Tânăr şi neliniştit (s/r); 11.00 Dădaca (s/r); 11.30 Spirit de echipă (s); 12.00 Dincolo de adevăr (dramă, Franţa, 1996); 14.15 Complot în lanţ (f/r); 16.00 Tânăr şi neliniştit (s); 17.00 Ştirile Pro TV; 17.15-17.35 Ştiri Pro TV Sibiu; 17.45 Teo; 18.40-18.45 Ştiri Pro TV Sibiu; 19.00 Ştirile Pro TV; 19.50-20.00 Ştiri Pro TV Sibiu; 20.00 De la om la om; 21.30 Urmărire generală; 21.50-22.00 Ştiri Pro TV Sibiu; 21.55 Ştirile Pro TV; 22.00 Avocaţii (s; 22.45 Provest; 23.30 Ştirile Pro TV; 00.00 X şi Zero; 00.05 Prot TV te ascultă ce vezi; 00.15 Echipa condamnaţilor (s); 01.15 Spirit de echipă (r); 01.45 Dincolo de adevăr (r); 03.30 Avocaţii (r); 04.30 Provest (r); 05.15 Urmărire generală (r); 05.45 Teo (r)

Marţi, 3 aprilie

06.00 Emisiune matinal; 07.00 Bani de buzunar; 08.00 Ştirile Pro TV; 09.00 Hercule (s); 10.00 Tânăr şi neliniştit (s/r); 11.00 Echipa condamnaţilor (r); 12.00 Spirit de echipă (s); 12.25 Lunatici îndrăgostiţi (SUA, 1992); 14.15 Mai puternic decât moartea (SUA, 1995); 16.00 Tânăr şi neliniştit (s); 17.00 Ştirile Pro TV; 17.15-17.35 Ştiri Pro TV Sibiu; 17.45 Teo; 18.40-18.45 Ştiri Pro TV Sibiu; 19.00 Ştirile Pro TV; 19.50-20.00 Ştiri Pro TV Sibiu; 19.45 Expertul (s); 20.35 Spitalul de urgenţă (s); 21.30 Fotbal Liga Campionilor: Galatasaray-Real Madrid prima repriză; 21.50-22.00 Ştiri Pro TV Sibiu; 22.45 Fotbal (repriza a doua); 23.45 Ştirile Pro TV; 00.00 X şi Zero; 00.10 Pro TV te ascultă ce vezi; 00.15 Fotbal; 01.30 Echipa condamnaţilor (s); 02.30 Lunatici îndrăgostiţi (f/r); 04.00 Mai puternic decât moartea (f/r); 05.45 Teo (r)

Miercuri, 4 aprilie

06.00 Emisiune matinal; 07.00 Bani de buzunar; 08.00 Ştirile Pro TV; 09.00 Hercule (s); 10.00 Tânăr şi neliniştit (s/r); 11.00 Echipa condamnaţilor (r); 12.00 Spirit de echipă (s); 12.25 În umbra succesului insulei (Franţa, 1996); 14.15 În umbra justiţiei (primul ep.); 15.00 Expertul (s/r); 16.00 Tânăr şi neliniştit (s); 17.00 Ştirile Pro TV; 17.15-17.35 Ştiri Pro TV Sibiu; 17.45 Teo; 18.40-18.45 Ştiri Pro TV Sibiu; 19.00 Ştirile Pro TV; 19.50-20.00 Ştiri Pro TV Sibiu; **21.30 Fotbal Liga Campionilor; 22.45 Fotbal Liga Campionilor;** 23.45 Ştirile Pro TV; 00.00 X şi Zero; 00.10 Pro Tv te ascultă ce vezi; **00.15 Fotbal;** 01.30 Echipa condamnaţilor (s); 02.30 Femeia care aduce moartea (SUA, 1997); 04.00 În umbra succesului; 05.45 Teo (r)

Joi, 5 aprilie

06.00 Emisiune matinal; 07.00 Bani de buzunar; 08.00 Ştirile Pro TV; 09.00 Hercule (s); 10.00 Tânăr şi neliniştit (r); 11.00 Echipa condamnaţilor (r); 12.00 Spirit de echipă (s); 12.25 O aventură de zile mari (western Spania, Germania, Italia, 1969); 14.15 Fuga după comoară (f/r); 16.00 Tânăr şi neliniştit (s); 17.00 Ştirile Pro TV; 17.15-17.35 Ştiri Pro TV Sibiu; 17.45 Teo; 18.40-18.45 Ştiri Pro TV Sibiu; 19.00 Ştirile Pro TV; 19.50-20.00 Ştiri Pro TV Sibiu; 20.00 Evadatul (acţ., SUA, 1993); 21.50-22.00 Ştiri Pro TV Sibiu; 21.55 Ştirile Pro TV; 22.00 Chestiunea zilei; 23.45 Ştirile Pro TV; 00.00 Zero; 00.30 Pro Tv te ascultă ce vezi; 00.45 Echipa condamnaţilor (s); 01.45 Ştirea zilei; 02.51 Lună de miere cu fantome (SUA, 1986); 03.45 Chestiunea zilei (r); 05.30 Teo (r);

Vineri, 6 aprilie

06.00 Emisiune matinal; 07.00 Bani de buzunar; 08.00 Ştirile Pro TV; 09.00 Hercule (s); 10.00 Tânăr şi neliniştit (r); 11.00 Spirit de echipă (s); 11.30 Era un ticălos (SUA, '70); 13.50 Evadatul (f/r); 16.10 Tânăr şi neliniştit (s); 17.00 Ştirile Pro TV; 17.15-17.35 Ştiri Pro TV Sibiu; 17.30 Sens unic; 17.45 Teo; 18.40-18.45 Ştiri Pro TV Sibiu; 19.00 Ştirile Pro TV; 19.50-20.00 Ştiri Pro TV Sibiu; 20.00 Vineri seara ne distrăm; 21.50-22.00 Ştiri Pro TV Sibiu; 22.30 Ştirile Pro TV; 22.35 Îngerul negru (SUA, 1996); 00.15 X şi Zero; 00.45 Profit; 00.50 Pro TV te ascultă ce vezi; 01.00 Grăbeşte-te că împlinesc 30 de ani (SUA, 1973); 03.00 Vineri seara ne distrăm (r); 05.30 Teo (r)

TELEVIZIUNEA antena

Luni, 2 aprilie

07.00 Observator; 08.00 'Neaţa; 11.00 Zile din viaţa noastră (r); 11.45 Elena, viaţa mea (s); 12.30 Orient Expres (r); 14.00 Aventurile rabinului Iacob (f/r); 16.00 Zile din viaţa noastră (s); 17.00 Ştiri; 17.20 Îmbrăţişări pătimaşe (s); 19.00 Observator; 19.45 Octopussy (acţ., M. Brit., 1983); 22.00 Marius Tucă Show; 23.00 Observator; 23.30 Noaptea târziu cu Mircea Badea; 00.30 Intrigi în Paradis (s); 01.30 Observator (r); 02.30 În slujba legii (s); 03.30 Capcanele destinului (s)

Marţi, 3 aprilie

07.00 Observator; 08.00 'Neaţa ; 11.00 Zile din viaţa noastră (r); 11.45 Elena, viaţa mea (s); 12.30 O pacoste de frate (s); 13.00 Ştiri; 13.15 Moloney (s); 14.00 Shamus (poliţist, 1973); 16.00 Zile din viaţa noastră (s); 17.00 Ştiri; 17.20 Îmbrăţişări pătimaşe (s); 19.00 Observator; 20.00 Despărţirea (1998); 22.00 Marius Tucă Show; 23.00 Observator; 23.30 Noaptea târziu cu Mircea Badea; 00.30 Intrigi în Paradis (s); 01.30 Observator (r); 02.30 În slujba legii (s); 05.30 Îmbrăţişări pătimaşe (s)

Miercuri, 4 aprilie

07.00 Observator; 08.00 'Neaţa; 11.00 Zile din viaţa noastră (r); 11.45 Elena, viaţa mea (s); 12.30 O pacoste de frate (s); 13.00 Ştiri; 13.15 Moloney (s); 14.00 Despărţirea (f/r); 16.00 Zile din viaţa noastră (s); 17.00 Ştiri 17.20 Îmbrăţişări pătimaşe (s); 19.00 Observator; 20.00 Jocul de-a armata (comedie, 1981); 22.00 Marius Tucă Show; 23.00 Observator; 23.30 Noaptea târziu cu Mircea Badea

Joi, 5 aprilie

07.00 Observator; 08.00 'Neaţa; 11.00 Zile din viaţa noastră (r); 11.45 Elena, viaţa mea (s); 12.30 O pacoste de frate (s); 13.00 Ştiri; 13.15 Spitalul spaţial (s); 16.00 Zile din viaţa noastră (s); 17.00 Ştiri; 17.20 Îmbrăţişări pătimaşe (s); 19.00 Observator; 19.50 Din dragoste; 21.30 Brigada mobilă; 22.00 Marius Tucă Show; 23.00 Observator; 23.30 Noaptea târziu cu Mircea Badea; 00.30 Tele Eurobingo 2; 02.30 În slujba legii (s); 03.30 Capcanele destinului (s); 05.30 Îmbrăţişări pătimaşe (s)

Vineri, 6 aprilie

07.00 Observator; 08.00 'Neaţa; 11.00 Zile din viaţa noastră (r); 11.45 Elena, viaţa mea (s); 12.30 O pacoste de frate (s); 13.00 Ştiri; 13.15 Spitalul spaţial (s); 14.00 Din dragoste (r); 16.00 Zile din viaţa noastră (s); 17.00 Ştiri; 17.20 Îmbrăţişări pătimaşe (s); 19.00 Observator; 20.00 Conspiraţia (acţ., 1999); 22.00 Stargate (s); 23.30 Observator; 00.00 Noaptea târziu...; 01.30 Ziegfeld şi femeile lui (biografic 1978)

prima

Luni, 2 aprilie

08.00 Prima Mix!; 13.25 Clip Art; 13.30 Tradiţii; 14.00 Impact; 14.30 Camera de râs; 15.30 Viper (s); 16.30 Salvaţi de clopoţel (s); 17.30 Camera de râs; 18.00 Focus; 19.00 Luna sălbatică (s); 20.00 Vrei să fii miliardar?; 21.00 Reţeaua (thriller, SUA, 1995); 22.45 Focus Plus; 23.15 Viper (s/r); 23.55 Clip Art (r); 00.00 Camera de râs (r); 00.30 Focus Plus

Marţi, 3 aprilie

07.00 Salvaţi de clopoţel (s/r); 08.00 Prima Mix!; 13.25 Clip Art; 13.30 Exploziv; 14.00 Motor; 14.30 Real TV; 15.30 Cavalerul rătăcitor (s); 16.30 Salvaţi de clopoţel (s); 17.30 Camera de râs; 18.00 Focus; 19.00 Luna sălbatică (s); 20.00 Pericolul din umbră (SUA, 1995); 21.45 Stil; 22.45 Focus Plus; 23.15 Cavalerul rătăcitor (s/r); 23.55 Clip Art (r); 00.00 Camera de râs (r); 00.30 Focus Plus (r)

Miercuri, 4 aprilie

07.00 Salvaţi de clopoţel (s/r); 08.00 Prima Mix!; 13.25 Clip Art; 13.30 Cinemagia; 14.00 Romania I Large; 14.30 Stil (r); 15.30 Cavalerul rătăcitor (s); 16.30 Salvaţi de clopoţel (r); 17.30 Camera de râs; 18.00 Focus; 19.00 Luna sălbatică (s); 20.00 Cronica cârcotaşilor (s); 21.00 Marele alb (com. SUA, 1996); 22.45 Focus Plus; 23.15 Cavalerul rătăcitor (r); 23.55 Clip Art (r); 00.00 Camera de râs (r); 00.30 Focus (r)

Joi, 5 aprilie

07.00 Salvaţi de clopoţel (s/r); 08.00 Prima Mix!; 13.25 Clip Art; 13.30 Creaturi sălbatice (do); 14.30 Cronica cârcotaşilor (r); 15.30 Viper (s); 16.30 Salvaţi de clopoţel (s); 17.30 Camera de râs; 18.00 Focus; 19.00 Luna sălbatică (s); 20.00 Copiii spun lucruri trăsnite; 21.00 Supravieţuitorul (cs); 21.45 Obiectiv; 22.45 Focus; 23.15 Cavalerul rătăcitori (r); 23.55 Clip Art (r); 00.00 Camera de râs (r); 00.30 Focus Plus (r)

Vineri, 6 aprilie

07.00 Salvaţi de clopoţel (s/r); 08.00 Prima Mix!; 13.25 Clip Art; 13.30 Cu Tibanu la pescuit şi vânătoare; 14.30 Obiectiv; 15.30 Cavalerul rătăcitor (s); 16.30 Salvaţi de clopoţel (s); 17.30 Camera de râs; 18.00 Focus; 19.00 Luna sălbatică (s); 20.00 Vrei să fii miliardar?; 21.00 Reacţie în lanţ (SUA, 1996); 22.45 Cavalerul rătăcitor (s); 23.25 Clip Art (r); 23.30 Camera de râs (r); 00.00 Deepstar Six (SUA, 1989)' 01.30 Focus (r)

TV ROMANIA

Luni, 2 aprilie

07.00 Telematinal; 09.20 Bravo, bravissimo! (r); 10.55 Zadarnicele chinuri ale dragostei (f/r); 12.30 Ştirile de sâmbăta asta (r); 13.00 Teleenciclopedia (r); 14.00 Jurnalul de prânz; 14.15 Infomania; 14.30 Pro Patria; 15.30 Orice e posibil (s); 16.00 Kronika; 17.30 Avanpremieră. Ştiri; 17.35 La ţintă; 18.15 Pasiuni (s); 19.00 Impas în doi; 19.50 Familia... Corect!; 20.00 Jurnal. Meteo; 20.40 Sport; 20.45 Iartă-mă!; 21.45 Scurt pe doi; 23.00 Jurnalul de noapte; 23.15 Români uitaţi, români pierduţi; 23.45 Teatru TV: Iaşii în carnaval; 02.00 Jurnal (r); 02.45 Impas în doi (r)

Marţi, 3 aprilie

07.00 Telematinal; 09.15 Ora G (r); 10.00 Pasiuni (r); 10.45 TV Cluj; 11.50 TV Iaşi; 12.55 TV Timişoara; 14.00 Jurnalul de prânz; 14.15 Infomania; 14.30 Iartă-mă! (r); 15.30 Orice e posibil (s); 16.00 Puncte cardinale; 16.30 Kronika; 17.30 Avanpremieră. Ştiri; 17.35 Pentru dvs., doamnă!; 18.15 Pasiuni (s); 19.00 Cu ochii'n 4; 19.50 Familia... Corect!; 20.00 Jurnal. Meteo; 20.40 Sport; 20.45 Mai bine mai târziu decât niciodată (Italia, 1999); 22.25 Clubul de spiritism (div.); 22.55 Jurnalul de noapte; 23.10 Videoteca veselă; 23.55 Lumea dansului; 00.55 Cu ochii'n 4 (r); 01.45 Infomania (r)02.00 Jurnal. Meteo. Sport (r); 02.45 Mai

bine mai târziu... (f/r); 04.20 Încurcături în familie (s); 04.50 Videoteca veselă

Miercuri, 4 aprilie

07.00 Telematinal; 09.00 Tezaur folcloric (r); 10.00 Pasiuni (r); 10.45 TVR Cluj; 11.50 TVR Iaşi; 12.55 TVR Timişoara; 14.00 Jurnalul de prânz; 14.15 Infomania; 14.30 Oameni ca noi; 15.00 Clubul de spiritism (r); 15.30 Orice e posibil (s); **16.00 Fotbal: Sportul Studenţesc -Dinamo;** 18.15 Pasiuni (s); 19.00 Piaţa şi banii; 19.50 Familia; 20.00 Jurnal. Meteo; 20.40 Sport; 20.45 Districtul (s); 21.45 Recurs la morală; 22.45 Amprente; 23.00 Jurnalul de noapte; 23.15 Rol principal. (M. Britanie, 1997); 01.10 Bucuriile muzicii; 02.00 Jurnal; 02.45 Rol principal (f/r); 04.20 Încurcături în familie (s); 04.50 Recurs la morală (r)

Joi, 5 aprilie

07.00 Telematinal; 09.00 Recurs la morală; 10.00 Pasiuni (s/r); 10.45 TVR Cluj; 11.50 TVR Iaşi; 12.55 TVR Timişoara; 14.00 Jurnalul de prânz; 14.15 Infomania; 14.30 Districtul (r); 15.15 D.a.; 15.35 Orice e posibil (s); 16.00 Convieţuiri; 17.30 Avanpremieră. Ştiri; 17.35 Medicina pentru toţi; 18.15 Pasiuni (s); 19.00 Eu, cetăţeanul; 19.50 Familia... Corect!; 20.00 Jurnal. Meteo; 20.40 Sport20.45 Martorii: Pensiunea Belvedere (s); 21.45 Reflecţii rutiere; 22.00 Scurt pe doi; 23.00 Jurnalul de noapte; 23.15 Crime şi secrete: Misterul din curtea interioară (1999, p.I); 00.55 Nocturna melomanului; 02.00 Jurnal. Meteo. Sport (r); 02.45 Crime şi secrete (r)

Vineri, 6 aprilie

07.00 Telematinal; 09.10 Eu, cetăţeanul (r); 10.00 Pasiuni (r); 10.45 TVR Craiova; 13.00 Martorii (r); 14.00 Jurnalul de prânz; 14.15 CiberFan; 14.40 Cu ochii'n 4 (r); 15.30 Tribuna partidelor parlamentare; 16.00 Fereastră spre America; 16.30 Drepturile omului; 17.30 Avanpremieră. Ştiri; 17.35 Ai carte, ai parte; 18.15 Pasiuni (s); 19.00 O vedetă... populară;

19.45 Parlamentul României; 20.00 Jurnal. Meteo; 20.40 Sport; 20.45 Ploaia steluţelor; 22.15 Îngerul întunecat (s); 23.00 Jurnalul de noapte; 23.15 Profesioniştii; 00.15 Pânda (SUA, '96); 01.40 CiberFan (r); 02.00 Jurnal. Meteo. Sport (r); 02.45 Drepturile omului (r); 03.45 Profesioniştii (r)

EUROSPORT

2 aprilie

09.30 Curling (r); 10.45 Curse de maşini (r); 11.45 NASCAR SUA (r); 13.00 Super Racing Weekend (r); 13.45 Superbike. CM Africa de Sud (r); 15.00 Tenis de masă (rep.); 16.00 Curling. CM Elveţia; 19.00 Toate sporturile (r); **19.30 Fotbal. Eurogoluri (r);** 21.00 Curling. CM Elveţia; 23.30 Curling (r); 00.00 Eurosportnews; **00.15 Fotbal. Eurogoluri (r);** 01.45 Toate sporturile; 02.15 Eurosportnews (r)

3 aprilie

09.30 Curling (r); 11.00 Patinaj viteză pe pistă redusă. CM ISU; Coreea de Sud (r); 12.00 Tenis de masă (r); **13.00 Fotbal (r);** 14.30 Toate sporturile (r); 15.00 Curse de maşini Le Mans, SUA (r); 16.00 Curling. CM Elveţia; 19.00 Motocros. CM Olanda; 20.00 Sporturi extreme (r); 20.30 Speedway pe gheaţă. CM Rusia; 21.30 Box. Gala de la Fréjus, Franţa; 00.00 Eurosportnews; 00.15 Trial (decalat); 01.15 Curling (r); 02.15 Eurosportnews (r)

4 aprilie

09.30 Curling. CM Elveţia (r); 11.30 Motocros. CM Olanda (r); 12.30 Trial. Turneul Campionilor, Paris (r); 13.30 Judo. Turneul Campionilor, München (r); 15.30 Magazin olimpic (r); 16.00 Curling. CM Elveţia (live); 19.00 Motociclism. CM (rep.); 19.30 Super Racing Weekend, Italia ; 20.00 Curse de maşini (rep.); 20.30 Speedway pe gheaţă. CM Rusia (rep.); 21.30 Curling. CM Elveţia (live); 23.30 Curling (r); 00.00 Eurosportnews; 00.15 Golf. Circuitul US PGA ; 01.15 Curling (r); 02.15; Eurosportnews

5 aprilie

09.30 Judo (r); 11.30 Golf. (r); 12.30 Curse de maşini (r)13.00 Super Racing Weekend - Italia (r); 13.30 Motociclism. CM (r); 14.00 Tir cu arcul (r); 15.00 Tir cu arcul. Marele Premiu, Germania (r); 16.00 Curling. Elvenţia (dec.); 18.45 Eurosportnews; 19.00 Trial. Turneul Campionilor (r); 20.00 Sporturi extreme; 20.30 Speedway pe gheaţă. CM Finlanda; 21.30 Curling. CM Elveţia; 23.00 Box. Gran Canaria, Spania (r); **00.15 Fotbal. Cupa UEFA;** 01.15 Curling (r); 02.15 Eurosportnews (r)

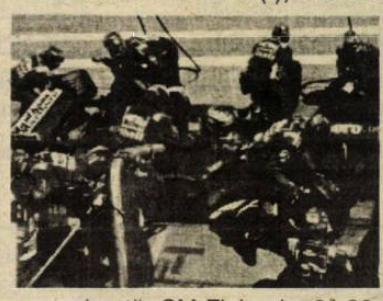

6 aprilie

07.00 Motociclism MP al Japoniei (live); 10.30 Curse de maşini (r); **11.00 Fotbal. Cupa UEFA (r);** 12.00 Curling (r); 13.30 Golf (r); 14.30 Super Racing, Italia (r); 15.00 Tir cu arcul. MP al Europei; 16.00 Curling. CM Elveţia; 18.45 Eurosportnews; 19.00 Motociclism; 20.00 Baschet; 20.00 Baschet - Euroliga; 20.30 Speedway pe gheaţă. CM Germania; 21.30 Curling. CM Elveţia; 23.30 Curling (r); 00.00 Eurosportnews; 00.15 Sporturi extreme (r); 01.15 Motociclism (r); 02.15 Eurosportnews (r)

Fotbal/Divizia D (AMSO)

O etapă cu multe scoruri categorice

Pas spre titlu

Carpaţi Mecanica - Unirea 4-0 (3-0)

Fără A. Nedelcu, un pinion important în ingeniosul şi omogenul angrenaj alcătuit la Mârşa de tenacele mentor tehnic C. Barbu, campioana "en titre" - cu toate că a deschis scorul chiar în min.4, când abilul I. Ionuţ, cu o precisă lovitură de cap, a fructificat excelenta centrare a omniprezentului I. Stoişor - n-a mai fost în confruntarea cu Unirea, aceeaşi laborioasă, bătăioasă şi pragmatică formaţie ce-o ştiam, absenţa din teren a unui coordonator lucid, harnic şi rutinat punându-şi amprenta pe multe din acţiunile ei, lipsite de clarviziunea şi cursivitatea cu care ne obişnuisem în trecutul nu prea îndepărtat. În plus, doi titulari de drept au manifestat din start vizibile carenţe la capitolul pregătirii fizice şi o totală lipsă a plăcerii ludice, specifică oricărui pasionat fotbalist. Antrenorul simţind apatia acestora, i-a înlocuit rapid, dar nici V. Burciu, nici M. Andronic - în ciuda bunelor intenţii şi lăudabilei prestaţii n-au putut suplini lipsa unui dispecer capabil să calmeze, să limpezească şi să divizeze atacurile, asumându-şi totodată rolul de lider al acestui unsprezece de elită al fotbalului judeţean. Extrem de bine pregătiţi de antrenorul M. Raica şi bine orânduiţi în dispozitiv, ocnerii - preocupaţi iniţial doar de a nu primi multe goluri, s-au dublat inteligent şi perfect în faţa buturilor apărate de veteranul V. Teleşpan, dar simţind pulsul mai slab al adersarilor, au declanşat câteva incisive şarje la poarta din faţă, ce se puteau solda chiar cu goluri dacă nu intervenea de două ori salvator E. Urian, la şuturile lui Ştefănescu şi M. Creangă, I. Dima ar fi fost mai decis in min.63 şi M. Creangă n-ar fi expediat în transversală penaltiul acordat cu uşurinţă în min.87 de centralul întâlnirii. În rest, cu excepţia primelor 15 minute din repriza secundă, dominare permanentă dar haotică a gazdelor, cu numeroase ratări, câteva din ele chiar monumentale: I. Ionuţ (min.19), C. Roată (min.34), M. Andronic (min.62), M. Cuc (min.66) şi V. Burciu (min.70 şi 83). Celelalte trei goluri au fost înscrise de I. Ionuţ (min.19 din lovitură de la 11 m, vehement dar nejustificat contestată de oaspeţi), C. Roată (min.38), care a fructificat exact din careul mic centrarea lui M. Cuc şi, în min.79, când balonul şutat de M. Băzăvan este deviat de Pârvu la C. Roată, ce-l învinge sec pe Teleşpan. Raport de cornere: 7-5, în favoarea învingătorilor, de la care s-au remarcat prestaţiile lui I. Stoişor, M. Cuc, I. Ionuţ, M. Andronic şi M. Băzăvan, ca şi cele ale lui M. Geleriu, M. Creangă, F. Szabo, I. Dima şi N. Chelcea. Cu erori şi neconcordanţe în aprecierea fazelor de joc şi mult prea îngăduitori faţă de unele abateri ale beligeranţilor, arbitrajul centralului sibian B. Hadăr, corect şi prompt ajutat de asistenţii H. Baltador şi V. Gâţă.

Victorie în inferioritate

Romipel Cordia - Avântul 2-0 (2-0).

Deşi au evoluat mai bine de o repriză în inferioriate numerică (I. Mohor fiind eliminat de pe teren în min.41 pentru lovirea adversarului), sibienii s-au impus meritat graţie golurilor înscrise de D. Lal (min.5) şi N. Sîrbu (min.20). Echipa din Dârlos ar fi putut marca golul de onoare înmin.78 (când Cristea a ratat o lovitură de la 11 m).

Galop de sănătate

FC Universitatea - Viitorul 8-0 (3-0)

Comportare excelentă a studenţilor sibieni, care dominând copios, s-au detaşat confortabil, punctând de 8 ori şi irosind cam tot atâtea ocazii, la câteva din ele opunându-se temerar şi inspirat prin pasele spectaculoase, tânărul portar din Târnava. Autorii golurilor: A. Fuşie (min.7, 89), A. Huzoaica (min.27), A. Munteanu (min.44), A. Tara (min.47, 56) şi C. Rău (min.77, 80).

Duel între "textilişti"

Romanofir - Textila 4-0 (2-0)

Confruntarea de la Tălmaciu dintre cele două formaţii textiliste s-a încheiat cu izbânda netă a amfitrionilor care, cu 10 jucători pe teren, dar în excelentă dispoziţie de joc şi valorificând ocaziile avute la buturile rivale, s-au impus nepermis de lejer de partenerii de întrecere din Cisnădie, în urma golurilor reuşite de S. Mereş (min.1), D. Iancu (min.28), N. Tănăsoiu (min.63) şi A. Bârză (min.70).

Con de umbră pentru "militari"

ASA -Romdor 0-3 (0-2)

Nereuşind să iasă din prelungitul con de umbră în care se află încă de la începutul actualului sezon competiţional, unsprezecele militarilor sibieni a capotat şi sâmbătă pe propriul teren, în faţa unei echipe tinere, fermă şi promptă în apărare şi extrem de abilă în acţiunile ofensive, care a punctat dezinvolt prin R. Bahnovei (min.6), N.Gănuci (min.16) şi M. Dobroiu (min.75).

Sibienii, un nou pas greşit

Arsenal 95 - Progresul Dumbrăveni 1-1 (1-0)

Lidera sezonului autumnal, după patru eşecuri consecutive, cucereşte primul său punct din retur, remizând cu garnitura din Dumbrăveni, şi ea departe de prestaţiile cu care ne obişnuise nu cu mult timp în urmă. Au marcat D. Câmpean (min.40), pentru tunarii sibieni, respectiv M. Părduţ (min.75).

Victorie clară în derbi

Sevişul - CS Agnitex 4-1 (0-0)

După o primă repriză albă, şelimbărenii, practicând acelaşi joc elaborat, avântat şi direct spre poarta adversă, şi-au trecut în cont a cincea biruinţă consecutivă de data aceasta în dauna unei rivale galonate, motivate, dar care a căzut fizic în a doua parte a confruntării. Au înscris A. Finciu (min.48, din penalti), I. Grigore (min.65), R. Dancu (min.81) şi N. Voicu (min.85), în contul gazdelor, şi I. Becheş (min.62), pentru agniţeni.

"Constructori"... repetenţi

Sparta - Construcţii 7-0 (3-0)

Fără să se întrebuinţeze prea mult, actuala lideră a topului divizionar judeţean, controlând cu nonşalanţă ostilităţile, s-a detaşat comod de adversara din Sibiu, preocupată exclusiv de limitarea proporţiilor scorului, realizat datorită golurilor marcate în ordine de S. Szasz (min.4, 14, 21), M. Popa (min.53), C. Jiga (min.76), A. Varadi (min.81) şi I. Voina (min.89, în propria poartă).

Egal pe "Voinţa"

Telecom - Progresul Terezian 2-2 (1-2)

Marea surpriză a etapei era pe cale să se înregistreze pe gazonul arenei sibiene Voinţa, unde teamul telefoniştilor, mult mai bine cotat la bursa valorilor, a reuşit să egaleze abia în al treilea minut al prelungirilor dictate de centralul partidei. Au punctat: C. Gheorghe (min.5) şi D. Cosma (min.27) pentru oaspeţi, respectiv C. Matei (min.24) şi I. Năstase (min.90).

(V.M.)

Clasamentul

1. Sparta M.	22	16	2	4	79-20	50
2. Carpaţi Mecanica M.	21	16	1	4	87-27	49
3. CS Agnitex	22	14	4	4	77-32	46
4. Arsenal 95 S.	21	15	1	5	40-23	46
5. Sevişul Şelimbăr	22	14	1	7	61-35	43
6. FC Universitatea	22	13	4	5	47-21	43
7. Romanofir T.	22	11	6	5	41-26	39
8. Progresul D-ven	21	11	5	5	42-34	38
i9. Textila Cisnădie	22	11	4	7	39-32	37
10. Telecom Sibiu	22	8	5	9	40-41	29
11. Romipel Cordia	22	9	2	11	35-51	29
12. Avântul Dârlos	22	6	4	12	27-43	22
13. Romdor Sibiu	22	7	1	14	45-64	22
14. Unirea Ocna Sib.	22	5	4	13	30-55	19
15. Progresul Terezian	22	4	5	13	37-68	17
16. Construcţii S.	22	4	4	14	25-67	16
17. ASA Sibiu	21	3	1	17	22-70	10
18. Viitorul Târnava	22	1	2	19	16-81	5

Campionatul judeţean de fotbal

Rezultate scontate în prima etapă a returului

✱ **Vulturii - Vulturul 5 -0 (1 - 0)**. După o primă repriză sensibil echilibrată, în care amfitrionii au punctat o singură dată în minutul 27 prin I. Rogozan, unsprezecele din Şura Mică, dominând autoritar a doua parte a confruntării, s-a detaşat categoric, graţie golurilor reuşite de I. Ţărmure (min. 75), M. Mircea (min. 82, 86) şi A. Vrâncean (min. 89) ✱ **A.M.S.O. - Avântul 4 - 1 (2 - 0).** Lidera autoritară a clasamentului a cedat fără drept de apel la Sibiu, în faţa unei partenere de întrecere ambiţioasă, temeinic pregătită şi extrem de decisă în faţa buturilor rivale. Au punctat, R. Corgescu (min. 32, 37), N. Bolovan (min. 52), N. Radu (min. 66) în contul învingătorilor şi N. Barbu (min. 55 din penalti) pentru mohani ✱ **Euroil - Unirea 3 - 0 (1 - 0).** Tradiţionalul derbi al Mărginimii Sibiului a revenit, pe merit, săliştenilor, care mai bine puşi la punct cu pregătirea fizică, s-au impus de justeţe în faţa teamului miercurean, în urma golurilor înscrise de N. Radu (min. 17), D. Fălămaş (min. 69 în propria poartă) şi F. Bărbuş (min. 82) ✱ **Progresul - Gloria Loamneş 1 - 0 (0 - 0).** Partidă de bună calitate la Orlat, încheiată cu izbânda la limită, dar meritată, a localnicilor, care au înscris golul victoriei în minutul 51 prin N. Iridon ✱ **Gloria Nocrich - Recolta Vurpăr 2 - 2.** Întrecere dârză, dar sportiv disputată, cu perioade egale de dominare, terminată cu o echitabilă remiză ce mulţumeşte ambele combatante ✱ **Cibinul - Flamura Roşie 3 - 0.** Echipa din Cârţa nu s-a prezentat la joc în timpul prevăzut de regulament.

Clasamentul:

1. Cibinul Cristian	12	7	3	2	33-15	24
2. Avântul Mohu	12	7	2	3	29-19	23
3. Fl. Roşie Cârţa	12	6	3	3	25-19	21
4. Progresul Orlat	12	6	3	3	19-14	21
5. Euroil Sălişte	12	6	1	5	32-20	19
6. A.M.S.O. Sibiu	12	6	1	5	27-24	19
7. Recolta Vurpăr	12	5	3	4	23-21	18
8. Gloria Loamneş	12	5	1	6	9-17	16
9. Unirea Miercurea	12	4	1	7	17-38	13
10. Vulturii Şura Mică	12	3	3	6	16-17	12
11. Vulturul Poplaca	12	3	1	8	16-28	10
12. Gloria Nocrich	12	2	2	8	14-27	8

Box

Ediţia I a Cupei României - juniori

În perioada 21-24 martie a.c. în sala Cazinou din cocheta staţiune Slănic Moldova a avut loc prima ediţie a Cupei României la box pentru juniori. Această competiţie a fost şi un criteriu de selecţie pentru formarea lotului naţional de juniori. La această primă ediţie au fost prezenţi un număr de 88 de sportivi de la 42 de cluburi şi asociaţii sportive, care au disputat un număr de 75 de meciuri. Din păcate, Sibiul nu a avut nici un reprezentant la această competiţie.

Dăm în continuare rezultatele tehnice ale semifinalelor şi ale finalelor, ştiind că cei care au pierdut semifinalele au obţinut medalia de bronz, iar cei care au pierdut finalele pe cea de argint: **Semifinale:** ctg. 48 kg Georgian Popescu (Petrolul Ploieşti) câştigă la puncte (cp) în faţa lui Marian Poenaru (Rapid Bucureşti), iar Teodor Dragomir (Callatis Mangalia) cp, într-un meci arbitrat de mine, în faţa lui Vasilică Râşco (CSŞ Lauruc Sighet); ctg.51 kg Cătălin Raţiu (LPS CSŞ Baia Mare) câştigă (prin inferioritatea adversarului în repriza a IV-a (cRSC IV) în faţa lui Ciprian Dobra (IS Câmpia Turzii), iar Claudiu Coandă (Energia Turceni) cp Gheorghe Ene (Midia Năvodari); ctg.54 kg Constantin Lupşoiu (Minerul ITIA Mătăsari) cp Serghei Covaliov (CSM Danubium Tulcea), iar Florin Petcu (Timpuri Noi Bucureşti) cp Sandu Vasile (Petrolul Ploieşti); ctg.57 kg Bogdan Lenghel (LPS CSŞ Baia Mare) cp, într-un meci arbitrat de mine, în faţa lui Ionuţ Siminea (CSŞ Chimia Râmnicu Vâlcea), iar Alis Gemil (Midia Năvodari) cp Mihai Stanciu (Petrolul Ploieşti); ctg.60 kg Adrian Dogaru (Midia Năvodari) cRSC II Eugen Bartha (Motorul Silva Lazăr Arad), iar Ştefan Grecescu (CSM Craiova) cp Cătălin Mureşanu (CSM Buzău); ctg.63,500 kg Ionuţ Gheorghe (Mira Constanţa) cRSC IV Leonard Marinete (ALRO Slatina), iar Ciprian Gavrilă (CSM UMT Timişoara) cp Florin Dragomir (GRIRO Bucureşti); ctg.67 kg Radu Zarif (Voinţa Iaşi) cp Dragoş Oprea (SC Bacău Perla Moldovei), iar Claudiu Florea (Crişul Oradea) cp Leonard Ioncilă (CSM Pandurii Tg. Jiu); ctg.71 kg Liviu Morariu (Dinamo Erbaşu Bucureşti) cp Valeriu Dobrilă (CSM Buzău), iar Petrişor Gănănău (CSŞ Sadu) cp Sorin Manole (Petrolul Ploieşti); ctg.75 kg Ovidiu Cherecheş (CSM Bistriţa) câştigă prin abandon în repriza a II-a (cAb II) în faţa lui Cătălin Constantin (Dinamo Erbaşu Bucureşti), iar Valentin Neacşu (CS Târgovişte) cRSC III Nicuşor Nedelcu (CSM Brăila); ctg.81 kg Florin Stan (BC Lauruc Sighet) cRSC II Nicu Boz (Energia CSM Iaşi), iar Ionuţ Toia (Laminorul Roman) C RSC I Andrei Cioban (IS Câmpuia Turzii); ctg.91 kg Răzvan Răileanu (SC Bacău Perla Moldovei), în singura semifinală a categoriei, c KO IV Cătălin Ilie (Petrolistul Boldeşti) şi ctg.+91 kg Cezar Crivăţ (Petrolul Ploieşti) cp Sergiu Coroiu (Dinamo Erbaşu Bucureşti), iar Alin Sârba (CFR Craiova) cAb I Sebastian Delas Popovici (Mobex Tg. Mureş).

Finale: ctg.48 kg Teodor Dragomir (Callatis Mangalia) cp Georgian Popescu (Petrolul Ploieşti); ctg.51 Cătălin Raţiu (LPS CSŞ Baia Mare) cp Claudiu Coandă (Energia Turceni); ctg.54 kg Florin Petcu (Timpuri Noi Bucureşti) cRSC I într-un meci arbitrat de mine în faţa lui Constantin Lupşoiu (Minerul ITIA Mătăsari); ctg.57 kg Bogdan Lenghel (LPS CSŞ Baia Mare) cp Alis Gemil (Midia Novodari);ctg.60 kg Adrian Dogaru (Midia Novodari) cp Ştefan Grecescu (CSM Craiova); ctg.63,500 kg Ionuş Gheorghe (Mira Constanţa) cRSC II Ciprian Gavrilă (CSM UMT Timişoara); ctg.67 kg Claudiu Florea (Crişul Oradea) cp Radu Zarif (Voinţa Iaşi); ctg.71 kg Petrişor Gănănău (CSŞ Sadu) cRSC IV Liviu Morariu (Dinamo Erbaşu Bucureşti); ctg.75 kg Valentin Neacşu (CS Târgovişte) cp Ovidiu Cherecheş (CSM Bistriţa); ctg.81 kg Florin Stan (BC Lauruc Sighet) cKO I Ionuş Toia (Laminorul Roman); ctg.91 kg Răzvan Răileanu (SC Bacău Perla Moldovei) cp Alexandru Gavrilă (SC Bacău Perla Moldovei) şi ctg.+91 kg Alin Sârba (CFR Craiova) cp Cezar Crivăţ (Petrolul Ploieşti).

De remarcat că organizatorii au oferit câte un milion de lei pentru locul I atât sportivilor, cât şi antrenorilor, iar pentru locul II câte 500.000 lei atât sportivilor, cât şi antrenorilor.

Victor COCIU

Peluza a III-a

S-a-ntors dricul

Dacă despre Caracal se spune că e locul unde s-ar fi răsturnat un car cu nişte localnici, trăgând localitatea în celebritate, prin acest eveniment rutier încheiat, din fericire, fără morţi, răniţi sau dispăruţi, despre Tbilisi se poate zice că e locul unde-a-ntors Loţi dricul. Evenimentul va rămâne în memoria peluziştilor sub formă de succes fotbalistic.

Într-adevăr, dricul cu fotbal, avându-i pe capră pe Mircea Sandu şi pe Mitică Dragomir, rula neabătut spre groapa comună a europenilor săraci, când Loţi a pus mâna pe dârlogi şi a întors atelajul, spre uimirea bocitoarelor de la biserica Inzaghi, a împingătorilor voluntari şi a desenatorilor de scheme tehnice post mortem. Se ştie că schema infailibilă după care trebuia să-i batem pe italieni a fost dezvăluită de împingători, abia după ce ne bătuseră ei pe noi. Schema cu georgienii urma să fie scrisă pe o jerbă, dacă dricul n-ar fi făcut cale-ntoarsă.

Acum, toată lumea se dă bucuroasă, împingătorii aplaudă şi ei, dar cu mănuşa de blană, presa a făcut stânga-mprejur, nişte minţi încălzite la flacăra victoriei cu valoroasa echipă a Georgiei ne şi spun cum vor decurge evenimentele: Georgia va face egal cu Italia şi va învinge Ungaria, "aşa că, încă se mai poate spera la locul I în grupă". Să citeşti şi să nu crezi.

Întorsăturile de opinie şi de sentimente, de la un joc la altul, nu sunt de nici un folos: nici jucătorilor, nici conducătorilor lotului. Echipa României are, pe

mai departe, drum greu de făcut. La asta trebuie să ne gândim, nu la locul I în grupă, la egalul Georgiei cu Italia, sau la alte bazaconii asemănătoare.

Mihai BRATU

Minutul 91

"Nu mor caii când vor câinii"

Ascultând transmisiile radiofonice sau televizate ale partidelor desfăşurate la mijlocul săptămânii trecute în prima noastră divizie cu valoare de "B" mi-am amintit de cuvintele lui Mircea Lucescu, spuse într-o conferinţă de presă în Turcia după ce a aflat că federaţia de specialitate alcătuită din "ieniceri" şi "spahii" nu a aprobat amânarea meciului de campionat al Galatei cu Beşiktaş, în campionat, deşi interesul era al turcilor (Hagi&co. doreau să aibă timp suficient de pregătire pentru dubla cu Real Madrid din "sferturile" Ligii Campionilor, în cazul unei calificări în semifinale Turcia urmând a avea trei locuri în Ligă, în ediţia viitoare, şi trei în UEFA), şi anume "Nu mor caii când vor câinii". Lucescu bătea la faptul că turcii, majoritatea, sunt invidioşi pe performanţele Galatei, şi că Beşiktaş şi Fenerbahce vor să le taie macaroana campionilor en-titre.

La noi în campionat se doreşte schimbarea. Reducerea numărului de echipe de la 18 la 16 era privită de unii cu încredere, în urma ei campionatul urmând a deveni, vorba reclamei, "mai alb, mai strălucitor". N-a fost să fie! S-a umblat, mai apoi, la arbitri. După renunţările mai mult sau mai puţin dictate de Liga lui Dragomir ale lui Porumboiu, Crăciunescu sau Neşu, în fruntea "fluieraşilor" a fost "uns" timişoareanul Nicolae Grigorescu. Măsură privită cu interes şi încredere de cei săraci cu duhul, furaţi mai tot timpul de către arbitri, fie acasă fie în deplasare, dar care, după scurgerea a nu mai puţin de trei etape se dovedeşte că nu a dus la nici o schimbare în bine. Motivul? Arbitrajele sunt din ce în ce mai contestate, se comit tot mai multe greşeli cu fluierul şi fanionul, astfel că s-a ajuns acolo încât echipele nu-şi mai doresc adversari mai puţin abordabili, mai slabi cu duhul, ci să se roage prin biserici pentru, atenţie, nu un arbitraj favorabil, ci pentru unul corect. Ca la noi la nimeni, astfel că îi dau dreptate lui Piţurcă şi Dinu care invocă tot mai mult aducerea de "fluieraşi" de afară, fie că sunt germani, cum s-a mai procedat, sau turci ori bulgari. Cât priveşte pe cei care credeau că schimbarea sistemului competiţional sau a căpeteniei arbitrilor va aduce un campionat mai curat, mai cinstit, acestora li se şopteşte, uşor, în urechi, că "nu mor caii când vor câinii". Apropo, Galatasaray a învins cu 2-0, sâmbătă, pe Beşiktaş, meci la care galeria "Cim-Bom" a afişat un banner imens: "Nu mor caii când vor câinii!".

✷ FC Braşov - FC Naţional 3-2 (0-1). Olăroiu şi compania au fost la patru minute de a câştiga toate cele trei puncte puse în joc, chiar meritat însă. Ajutoarele din Giuleşti, Narcis Răducan şi Sergiu Radu, au marcat pentru bancari, în minutele 12 şi 83, pentru echipa din oraşul de sub Tîmpa Buga reuşind o "doppietta", în minutele 64 şi 86, ultimul din penalti, iar Vacsko punctând, cu trei munute înainte de final, pentru victorie.

✷ Ceahlăul Piatra Neamţ - FC Argeş 3-0 (2-0). Stau şi acum şi mă frec la ochi când mă uit la acest rezultat. "Pinalti" tot mai speră să se salveze de la retrogradare şi să nu evolueze, de anul viitor, la matineu, şi se pare că îi va merge şi de această dată, "prietenii ştiu de ce".

✷ FCM Bacău - Gaz metan Mediaş 2-1 (1-0). Păcat de strădaniile lui Silviu Dumitrescu şi ale jucătorilor săi, care vor să salveze Mediaşul de la retrogradare. Ei vor, nu vor arbitrii, în actualul retur jucătorii din oraşul de pe malurile Tîrnavei Mari neavând parte de un arbitraj corect, nici la Piatra Neamţ şi Bacău, nici la Mediaş, în jocul cu FC Argeş. De această dată Sorin Altmayer a stricat pasienţa medieşenilor. Bineînţeles însă că nu va primi nici o etapă de suspendare. Cursaru a reuşit să înscrie de două ori pentru băcăuani, în minutele 43 şi 75, Drăgulin egalând în minutul 52 cu un şut de la 18 metri, la vinclu.

✷ Petrolul Ploieşti - Oţelul Galaţi 0-1 (0-1). Victoria elevilor lui Ilie Dumitrescu la Ploieşti mi-a umplut inima de bucurie, mai ales că, în săptămâna premergătoare jocului, preşedintele petrolist Goicea se lăuda, pe la cine avea chef să-l asculte, că echipa sa va bate cu 6-0, adică va face scor de tenis. Parcă ştia MM Stoica, preşedintele de la Oţelul, ceva în momentul în care îl ironiza pe Goicea, afirmând că "bine că n-a zis că ne dă 40-0 sau 40-15". Pitu (36) a fost eroul oraşului de la malurile Dunării pentru o zi.

✷ Gloria Bistriţa - Astra Ploieşti 4-3 (3-0). Bistriţa, zic ziarele care urmau să apară în această dimineaţă, a ajuns ruşinea fotbalului românesc după acest rezultat. Personal, de 5 sau 6 ani consider asta, însă cei cărora m-am confesat au zis că-s nebun şi că visez numai blaturi noaptea, că nu văd ce lucruri extraordinare face Pădureanu la Bistriţa. Bîrsan (7 şi 53) a marcat de două ori în poarta fostei sale echipe, Schumacher (26 - penalti) şi Ceauşu (37) au punctat pentru Gloria, în timp ce pentru ploieşteni au înscris Crăciun (48), Didă (51) şi Dună (75).

✷ Foresta Suceava - Universitatea Craiova 0-0. Egal alb în îndepărtata Moldovă, deşi Fannis punctase în minutul 87 pentru "pădurari", gol valabil, părere neîmpărtăşită şi de "centralul" Sorin Burloiu.

✷ Rocar - Rapid 0-2 (0-1). Rapidistul Barbu a marcat... rapid, în minutul 6, deschizând scorul, după care Pancu a închis tabela în minutul 46, cu o excelentă "scăriţă". Rezultat normal!

✷ Dinamo - Steaua 1-0 (0-0). Păcăleală de 1 aprilie în "Ghencea". Păcălitorul e Radu Niculescu, cel care de fapt va deveni... păcălit în meciurile viitoare şi în ziua de leafă, iar "victimele", steliştii.

(b.c.n.)

Fotbal în Europa

Italia - etapa a XXIV-a

Bari - Lecce 3-2 (1-2)
Au marcat: Andersson '36, '48 (p), Poggi '90 / Vugrinec '16, '44

Vicenza - Fiorentina 1-1 (1-0)
Au marcat: Repka '10 (a) / Rui Costa '76.

Anglia - etapa a XXXI-a

Liverpool - Manchester United 2-0 (2-0)
Au marcat: Gerrard '16, Fowler '40

Arsenal - Tottenham 2-0 (0-0)
Au marcat: Pires '70, Henry '87

Sunderland - Leeds United 0-2 (0-1)
Au marcat: Smith '33, Viduka '89

Chelsea - Middlesbrough 2-1 (1-0)
Au marcat: Zola '35, Gudjohnsen '63 / Windass '54

West Ham - Everton 0-2 (0-1)
Au marcat: Unsworth '45 (p), Alexandersson '71

Coventry City - Derby County 2-0 (1-0)
Au marcat: Hadji '44, Hartson '49

Manchester City - Aston Villa 3 (1-2)
Au marcat: Goater '12 / Merson '14, Dublin '45, Hendrie '65

Bradford - Newcastle 2-2 (2-1)
Au marcat: Wetherall '8, Blake '10 (p) / Cort '25, Acuna '77.

Spania - etapa a XXVIII-a

Real Madrid - Numancia 1-0 (1-0)
A marcat: Luis Figo '28

Deportivo La Coruna - Villarreal 4-2 (2-0)
Au marcat: Djalminha '19, Diego Tristan '41, '84, Makaay '90 / Victor '66 (p), Gracia '90

CF Valencia - Espanol Barcelona 0-1 (0-0)
A marcat: Tamudo '51

Malaga - Celta Vigo 1-4 (1-2)
Au marcat: Dely Valdes '45 / Edu '14, Mostovoi '35 (p), Catanha '59, '67.

Handbal (f)/Cupa Cupelor

Cu un pas în finală

Echipa feminină Silcotub Zalău a cîştigat, ieri, cu 29-20 (9-10), meciul tur cu echipa ucraineană Motor Zaporoje, din cadrul semifinalelor Cupei Cupelor la handbal.

Partida retur va avea loc pe 7 aprilie, la Zaporoje.

Hanbal/Cupa Challenger

Înfrângere la scor

Echipa feminină de handbal Fibrexnylon Săvineşti a pierdut, sîmbătă, în deplasare, cu scorul de 24-33 (13-18), partida cu formaţia croată Split Kaltenberg, din prima manşă a semifinalelor Cupei Challenge. Partida retur dintre Fibrexnylon Săvineşti şi Split Kaltenberg va avea loc pe data de 8 aprilie, la Piatra Neamţ.

Gimnastică/Turneul campionilor

Marius Urzică, "aur" la Cottbus

Gimnastul român Marius Urzică a cîştigat, sîmbătă, proba de cal cu mînere din cadrul celei de-a 25-a ediţii a Turneului Campionilor de la Cottbus, etapă a Cupei Mondiale, informează AFP.

Urzică, deţinătorul titlului olimpic, al celui mondial şi european în proba de cal cu mînere, a obţinut nota 9,712.

Biblioteca „ASTRA" - SIBIU -

Biblioteca „ASTRA"
SIBIU

Tribuna sporturilor

Anul XI, nr. 562, 9 aprilie - 15 aprilie

Sportul Voleí (Feminin)

"Ruşine, ruşine, ruşine să vă fie!"

Campionatul nostru prim-divizionar tinde să devină, odată cu trecerea etapelor, un imens joc de culise, în care jucătorii îşi rup picioarele pe teren degeaba, pentru că rezultatele jocurilor, cine ia campionatul, cine ia Cupa, cine retrogradează şi cine promovează, se stabilesc la un şpriţ între preşedinţi cu lanţuri şi ghiuluri de aur care le cocoşează grumazele şi le umflă încheieturile de la degete. Ceea ce s-a întâmplat, în ultima etapă însă, întrece orice măsură. Nu mai puţin de 5, dacă nu chiar 6 jocuri, din opt, sunt catalogate ca fiind "blaturi", cum ne place să spunem, chiar dacă în DEX-ul limbii române cele două sensuri ale acestui cuvânt nu au tangenţă cu sportul în general şi fotbalul în special. Formaţii avide de puncte, care încearcă să fugă de retrogradare ca şoarecele de pisică, au obţinut rezultate pe care orice pronosportist nu ar fi avut curajul să le indice. Astfel că nu e de mirare că fotbalul românesc la nivel internaţional devine, pe zi ce trece, tot mai canceros, existând pericolul de a dispărea din Europa şi din lume. Tuturor celor care sunt implicaţi în astfel de jocuri murdare, o singură lozincă: "Ruşine, ruşine, ruşine să vă fie!"

Amănunte despre meciurile etapei a XIX-a în Divizia A-Ursus, în paginile 4-5.

Am pierdut trofeul

Reprezentativa de rugby a României a ratat obţinerea celui de-al doilea trofeu al Cupei Europene a Naţiunilor, fiind învinsă, sîmbătă, pe stadionul de rugby din Complexul Sportiv "Steaua", cu scorul de 31-20 (13-3), de selecţionata Georgiei.

Au înscris pentru România Ghioc '48, Corodeanu '54, '77 (eseuri), Ciolanu '77 (transformare), Gontineac '3 (lovitură de picior căzută)

CSŞ Astral rămâne în "A"

La finele a patru partide din play-out, formaţia sibiană CSŞ Astral şi-a câştigat dreptul de a evolua, şi în sezonul următor, pe prima scenă voleibalistică feminină a ţării. Scorul general a fost de 3-1 pentru elevele antrenorului Marius Gheorghiţă.

Amănunte în pagina 2

Calificare ratată

Echipa feminină Silcotub Zalău a ratat calificarea în finala Cupei Cupelor la handbal, fiind învinsă, sîmbătă, cu scorul de 28-17 (14-12), de formaţia ucraineană Motor Zaporoje, în manşa retur a semifinalelor competiţiei.

În meciul tur, disputat pe 1 aprilie, la Cluj-Napoca, formaţia Silcotub Zalău a învins cu scorul de 29-20 (9-10).

Echipa Motor Zaporoje va întîlni în finala Cupei Cupelor învingătoarea dintre formaţiile E.S.B.F. Besancon (Franţa) şi Nordstrand Oslo (Norvegia), care s-a disputat, ieri seară, manşa retur a semifinalelor competiţiei.

"Criminali" în "Transilvania"

În ultimul sfert al celui de-al patrulea meci al semifinalei de Campionat masculin Naţional, disputată sâmbătă, în Palatul Sporturilor "Transilvania", între CSU din localitate şi Vega Soced, sibianul Cornel Alecu a fost accidentat grav de ploieşteanul Costel Pălîi. Jucătorul oaspete a sărit efectiv asupra lui Alecu în momentul în care ultimul era pe punctul de a înscrie alte două puncte. În cădere, sibianul s-a accidentat serios la mână, acuzând o plagă deschisă şi o factură, ultima, din fericire, nefiind confirmată în urma unei radiografii. Peste alte câteva minute, un alt ploieştean, Ghişoi, a avut o altă intervenţie periculoasă, sub celălalt panou, însă Elemer Tordai a fost mai norocos decât Alecu.

Cronicile "dublei" CSU Sibiu - Vega Soced Ploieşti în pagina 3

/ Play-out

CSŞ Astral Sibiu a rămas în Divizia A

CSŞ Astral Sibiu a reuşit, sâmbătă şi duminică să câştige ultimele două partide din cadrul play-out-ului diviziei A de volei feminin în dauna formaţiei "U" Constructorul Craiova. După primele două partide desfăşurate în urmă cu o săptămână la Craiova scorul era egal 1-1. Cele două victorii reuşite în acest week-end de echipa sibiană a salvat-o practic de la retrogradare. Din sezonul următor, CSŞ Astral Sibiu va evolua tot în prima ligă volebalistică a ţării.

CSŞ Astral Sibiu - "U" Constructorul Craiova 3-0 (25-13; 28-26; 25-14)

A treia partidă din cadrul play-out-ului a fost câştigată net de sibience cu scorul de 3-0. Practic elevele antrenorului Marius Gheorghiţă nu au avut adversar, echipa din Bănie mulţumindu-se doar cu un joc de figuraţie. Setul cu numărul doi a fost ceva mai disputat, oaspetele ţinându-se "scai" de adversare până în umtima clipă. În rest o partidă care a mai ridicat puţin moralul sibiencelor, pregătind astfel terenul pentru partida de a doua zi.

CSŞ Astral Sibiu - "U" Constructorul Craiova 3-1 (16-25; 25-17; 25-14; 25-14)

În ultima partidă sibiencele au jucat mediocru. Explicaţia acestui fapt poate fi găsită într-o oarecare relaxare a elevelor lui Marius Gheorghiţă. Dovada acestui fapt a fost că craiovencele s-au impus în primul set cu scorul de 25-16 . A urmat practic o revenire din corzi a echipei sibiene care a reuşit să-şi adjudece restul de trei seturi, câştigând astfel şi această partidă.

Marius Gheorghiţă, antrenorul echipei CSŞ Astral: " Am fost mai marcaţi de importanţa acestor două partide şi acest lucru s-a văzut clar, mai ales astăzi (n.r. ieri). Ne bucurăm că am rămas în această divizie deoarece publicul sibian s-a obişnuit cu acest sport. Oraşul nostru are nevoie de o echipă în prima divizie. Pe parcursul acestui sezon a fost şi nemulţumiri care ne-au adus în această fază a competiţiei. Am avut condiţii grele de pregătire. De asemenea media jucătoarelor noastre a fost de 31 de ani şi aceasta s-a văzut".

Sezonul nu s-a încheiat

Ultimul meci oficial pentru echipa sibiană din acest sezon va avea loc pe data de 21 aprilie în compania echipei RATB pentru stabilirea ierarhiei finale a clasamentului diviziei A. Până atunci echipa va avea o scurtă vacanţă de sărbători după care se vor relua antrenamentele cu mingea.

Marius Ionescu

Handbal/ Turneu amical

CSM Sibiu a terminat pe ultimul loc

Week-end-ul trecut, CSM Sibiu a organizat un turneu amical de pregătire la care au participat pe lângă echipa sibiană, lotul naţional de tineret al României, şi echipele Ciserom Sebeş şi Rulmentul Braşov. Acest turneu a fost posibil datorită pauzei apărute în campionatul intern. În urma unor jocuri viu disputate, pline de faze spectaculoase, disputate pe parcursul a două zile, cea mai bună echipă a turneului a fost Lotul naţional de tineret (antrenor Marcel Şerban), din componenţa căruia fac parte şi sibiencele Ana Cotârlă şi Andreea Tâlvăc. Ea a fost urmată în ordine de echipele Ciserom Sebeş şi Rulmentul Braşov, care au acumulat acelaşi număr de victorii, departajarea finală făcându-se după golaveraj. Din păcate, sibiencele de la CSM Sibiu, cu toate că au jucat cu dăruire nu a putut obţine nici o victorie, clasându-se, în final, pe ultimul loc al clasamentului. Din echipa sibiană au lipsit 7 titulare, care a reprezentat Universitatea sibiană "Lucian Blaga" la Campionatele Universitare ce s-au desfăşurat la Ploieşti.

Iată, în continuare, rezultatele tuturor partidelor din cadrul turneului:

CSM Sibiu - Rulmentul Braşov 23-28 (11-11)
Ciserom Sebeş - Lotul de tineret 31-29 (16-14)
CSM Sibiu - Lotul de tineret 21-30 (8-14)
Rulmentul Bv. - Ciserom Sebeş 30-27 (15-16)
Lotul de tineret - Rulmentul Bv. 27-24 (12-8)
CSM Sibiu - Ciserom Sebeş 18-28 (9-14)

Marius Ionescu

Box

Şi totuşi:... se poate !

Să mă prezint: sunt arbitrul republican de box Victor Cociu, preşedintele demisionat al Comisiei Judeţene de Box Sibiu. În data de 14 martie 2001 mi-am dat demisia din funcţia menţionată mai sus (înregistrată la DJTS Sibiu cu nr. 128/ 14.03.2001; această demisie a fost publicată integral în "Tribuna" din 15.03.2001 sub titlul "Preşedintele Comisiei Judeţene de Box a demisionat") o parte din justificarea acestei demisii fiind: "Întotdeauna am fost preocupat să ajut boxul sibian cât mai bine şi cât mai cu folos. Acum am ajuns la concluzia că cel mai bine şi cel mai cu folos pot ajuta boxul sibian dându-mi demisia din această funcţie pentru că, în etapa actuală, această ramură sportivă nu mai poate fi ajutată numai cu mult suflet şi multă tragere de inimă..."

Încă din anul 1996, prin ziarele "Tribuna Sporturilor" (de exemplu în numerele din săptămânile 25.11. - 1.12.1996, 17.05. - 23.05.1999, 13.03 - 19.03. 2000 sau 19.02. - 25.02.2001) şi "Tribuna" (de exemplu în numărul 2.06.2000) am tot insistat pentru aducerea sau construirea unui ring de box regulamentar pentru a organiza gale pugilistice cu spectatori (la ultima reuniune de box unde a avut acces şi publicul spectator a fost folosit un ring adus de la Braşov). Prin lipsa acestui ring publicul sibian a fost frustrat să vadă gale pugilistice desfăşurate la un înalt nivel, iar Clubul CSM Sibiu a fost obligat să facă cheltuieli suplimentare pentru a se deplasa în alte localităţi unde sportivii să poată boxa în faţa spectatorilor.

Iată însă că în localitatea Slănic Moldova, în numai două luni de zile, s-a reuşit cu ajutorul unor oameni inimoşi să se pună pe picioare un adevărat centru pugilistic, ba mai mult, actualmente fiind cantonamentat aici şi lotul naţional de juniori al României. Iată ce-a declarat antrenorul lotului naţional de juniori, Relu Auraş, cu ocazia ediţiei I a Cupei României - juniori, Cupă ce a avut loc tocmai în această localitate referitor la cele de mai sus: "M-am întors acasă după ce timp de 4 ani în Tunisia între 1997 şi 2000 am încercat şi în final am reuşit să revigorez boxul din această ţară, la toate nivelele, urcând în "topul" continentului african şi arab echipa naţională de seniori şi juniori. Boxerii tunisieni au urcat în aceşti ani pe podiumul multor competiţii din Africa, Arabia, dar şi la multe din America şi Europa, remarcându-se prin tehnicitate şi combativitate, lucru remarcat de specialişti. Diploma de excelenţă primită la plecare onorându-mă pe mine personal şi boxul românesc căruia îi aparţin. Revenit acasă în noiembrie 2000 pasiunea şi dragostea pentru box nu m-au lăsat prea mult să stau departe de ring, şi iată-mă că am luat-o de la capăt.

Prietenii mei adevăraţi nu s-au dezis nici de această dată şi aşa cum s-au implicat dl. Dumitru Sechelariu, cel care a dat culoare şi o nouă personalitate boxului băcăuan şi românesc în calitate de preşedinte al F.R. de Box şi al secţiei Sport Club Selena, aşa cum sefletistul şi inimosul Florin Cămară a preluat preşedinţia secţiei Sport Club Koala, apoi un alt pasionat Doru Simovici să ducă mai departe ştafeta tradiţiei boxului băcăuan, au apărut alţi doi oameni de mare ţinută şi caracter, Cornel Iacobov şi Andrei Şerban, doi învingători în lumea afacerilor care au dorit să vină lângă ei şi împreună să realizăm lucruri deosebite pentru această frumoasă disciplină sportivă, primul în calitate de preşedinte de onoare, cel de-al doilea preşedinte executiv al Secţiei Sport Club Perla Moldovei, au reuşit numai în două luni de zile, printr-un admirabil efort moral dar mai ales material, să pună pe picioare un adevărat centru pugilistic: sală de antrenamente, condiţii de viaţă şi pregătire sportivă pentru boxeri, masă, cazare etc. Dânsul a strâns în jurul său un birou de secţie cum nu cred că există în ţară la nici o disciplină sportivă. Iubindu-şi urbea şi oamenii locului, doreşte să dea Slănicului valoare şi personalitate, oferind concitadinilor acum şi o echipă de box care să-i reprezinte. Născută din relaţia Sport Club Bacău şi Perla Slănicului, această secţie va fi mândria celor din zonă, creând o emulaţie pentru box, pentru învingătorii de mâine. Cu asemenea oameni, dar mai ales cu asemenea preşedinte, visul meu ca România să aibă un nou campion olimpic, sunt sigur că se va realiza. Vreau să mulţumesc celor care nu m-au uitat şi au avut încredere în mine astfel că la alegerile F.R. de Box de la Bucureşti din februarie m-au ales în biroul federal, ca apoi să mă desemneze antrenor al lotului naţional de juniori. Cred că cei doi aleşi în fruntea federaţiei, Mihai Leu şi Rudel Obreja, fiind doi oameni ce au trudit pe ringul de box şi în sala de antrenamente, ce se completează perfect, vor reuşi să adune lumea boxului, răvăşită în ultima vreme, spre scopul comun, performanţă.

Pledez pentru unirea forţelor tuturor, antrenori, conducători, sportivi, ziarişti şi sponsori pentru binele boxului românesc".

Mă raliez şi eu la această ultimă propoziţie a antrenorului Relu Auraş.

Ştiu că şi la Sibiu sunt oameni sufletişti şi inimoşi, de mare ţinută şi caracter care să-şi iubească urbea şi oamenii locului. Dar mai ştiu că boxul sibian, sport cu mare tradiţie în oraşul nostru, se află la marginea prăpastiei. În curând, după sfintele sărbători ale Paştelui, vor avea loc alegeri pentru formarea noii Asociaţii Judeţene de Box Sibiu, alegeri la care sper să participe şi aceşti Oameni, pentru că după cum vedeţi... se poate!

Victor COCIU

Handbal/ Pregătiri

Lotul naţional pleacă în Ungaria

Astăzi, echipa naţională de tineret al României , care se află în pregătire la Sibiu din data de 2 aprilie, va pleca în Ungaria pentru un turneu amical. Lotul, care este condus de antrenorul divizionarei A CSM Sibiu, Marcel Şerban, onorează această competiţie care se înscrie în programul de pregătire pentru Campionatul Mondial de handbal-tineret va avea loc în oraşul maghiar Gyor în perioada 29 iulie - 12 august. Din lotul României fac parte şi două componente ale echipei CSM Sibiu, care au fost convocate recent, Andreea Tâlvâc şi Ana Cotârlă. La turneul din Ungaria participă formaţii din întreaga Europă.

Marius Ionescu

Tribuna sporturilor

Fondat în 1990
Str. G. Coşbuc, nr. 38, 2400
Tel. 21.12.81; 43.31.93
Tel./Fax. 21.41.41

Editat de Casa de Presă şi Editură Tribuna
Tiparul executat la SC Tipotrib SRL

Consiliul de Administraţie
Emil David - director general
Mircea Biţu - director editorial
Vasile Tâlvan - director economic
Colectivul redacţional
Ovidiu Boica - şef departament
N.I. Dobra, Octavian Rusu, Mihai Bratu - seniori editori
Marius Ionescu, Mădălina Mănescu - reporteri
Ramona Popa, Victor Cociu, Gheorghe Răşinaru, Avram Besoiu - colaboratori
Fred Nuss, Ioan Gliga, Vasile Cârdei - foto

Divizia B, etapa a XXII-a

Rezultate

Seria I

Diplomatic Focşani - Metalul Plopeni	0-0
Metrom Braşov - Callatis Mangalia	2-1
Sportul Studenţesc - Fulgerul Bragadiru	4-1
Apemin Borsec - Precizia Săcele	1-2
Poiana Cîmpina - Tractorul Braşov	2-0
ARO Cîmpulung - Juventus Bucureşti	3-0
Midia Năvodari - Politehnica Iaşi	1-0
Laminorul Roman - Cimentul Fieni	2-0

Clasament

1. Sportul studenţesc	22	18	1	3	41-13	55 (+19)
2. Farul Constanţa	22	16	2	4	36-16	50 (+17)
3. Midia Năvodari	22	15	2	5	39-18	47 (+14)
4. Laminorul Roman	22	13	4	5	36-22	43 (+7)
5. Poiana Cîmpina	22	11	4	7	27-21	37 (+4)
6. Cîmpulung Muscel	22	10	4	8	31-26	34 (+1)
7. Metrom Braşov	22	9	5	8	24-20	32 (-4)
8. Tractorul Braşov	22	8	6	8	22-23	30 (0)
9. Fulgerul Bragadiru	22	6	10	6	22-23	28 (-5)
10. Metalul Plopeni	22	7	7	8	18-20	28 (-5)
11. Diplomatic Focşani	22	6	9	7	18-12	27 (-9)
12. Callatis Mangalia	22	7	6	9	24-28	27 (-6)
13. Cimentul Fieni	22	7	4	11	23-29	25 (-8)
14. FC Oneşti	22	7	3	12	24-36	24 (-6)
15. Apemin Borsec	22	6	5	11	22-31	23 (-10)
16. Juventus Bucureşti	22	5	4	13	21-36	19 (-11)
17. Precizia Săcele	22	4	3	15	15-38	15 (-15)
18. Politehnica Iaşi	22	2	3	17	16-47	9 (-24)

Etapa viitoare

Etapa a XXIII-a, sâmbătă, 14 aprilie, ora 11:00
Tractorul Braşov - Apemin Borsec (în tur 0-1); Precizia Săcele - Farul Constanţa (0-2); FC Oneşti - Midia Năvodari (0-1); Juventus Bucureşti - Dinamo Poiana Cîmpina (0-2); Callatis Mangalia - Diplomatic Focşani (0-0); Metalul Plopeni - ARO Cîmpulung Muscel (0-1); Fulgerul Bragadiru - Metrom Braşov (0-1); Naţional Cimentul Fieni - Sportul studenţesc (0-2); Politehnica Iaşi - Laminorul Roman (2-3)

Rezultate

Seria a II-a

Electro Craiova - ASA Tg.Mureş	0-0
Politehnica Timişoara - Corvinul Hunedoara	4-1
FC Baia Mare - Pandurii Tg.Jiu	0-0
FCM Rîmnicu Vîlcea - UM Timişoara	0-2
Apulum Alba Iulia - CSM Reşiţa	2-1
UT Arad - FC Drobeta Turnu Severin	1-2
FC Bihor Oradea - Olimpia Satu Mare	4-0.

Echipele Jiul Petroşani şi Extensiv Craiova nu au evoluat în această etapă.

Clasament

1. FC Baia Mare	19	14	4	1	35-11	46 (+16)
2. UM Timişoara	20	13	3	4	45-17	42 (+15)
3. CSM Reşiţa	20	12	3	5	28-18	39 (+12)
4. Poli. Timişoara	20	9	2	9	26-19	29 (-1)
5. Olimpia Satu Mare	19	9	1	9	21-24	28 (+1)
6. Extensiv Craiova	18	7	6	5	18-13	27 (0)
7. Pandurii Tg. Jiu	19	7	5	7	22-22	26 (+2)
8. Corvinul Hunedoara	20	8	1	11	18-23	25 (-5)
9. ASA Tg. Mureş	20	7	4	9	22-29	25 (-5)
10. Electro Craiova	20	8	1	11	17-24	25 (-11)
11. UT Arad	18	7	3	8	25-23	24 (-3)
12. FC Drobeta	19	7	3	9	26-33	24 (-6)
13. FC Bihor Oradea	19	6	5	8	17-18	23 (-7)
14. Jiul Petroşani	19	4	6	9	18-27	18 (-15)
15. FCM Rm. Vîlcea	19	4	5	10	14-31	17 (-13)
16. Apulum Alba Iulia	19	5	2	12	17-37	17 (-7)

Etapa viitoare

Etapa a XXIII-a, sâmbătă, 14 aprilie, ora 11:00
Extensiv Craiova - FC Baia Mare (în tur 0-1); Pandurii Tg. Jiu - UT Arad (0-3); CSM Reşiţa - FCM Rm. Vîlcea (0-2); Corvinul Hunedoara - Electro Craiova (0-2); ASA Tg. Mureş - Apulum Alba Iulia (1-3); Olimpia Satu Mare - Jiul Petroşani (0-2); FC Drobeta Tr. Severin - FC Bihor Oradea (0-1); UM Timişoara şi Politehnica Timişoara stau. FC Inter Sibiu şi Cetate Deva s-au retras din campionat.

Baschet masculin/ Play-off

Calificarea se decide la Ploieşti

CSU SIBIU - VEGA SOCED 101 - 81 ŞI 70 - 57

După ce au pierdut ambele întâlniri de la Ploieşti, CSU Sibiu a egalat, vineri şi sâmbăta trecută, urmând ca cea de-a cincea partidă, decisivă pentru obţinerea biletelor pentru finala mare, să se desfăşoare miercuri, de la ora 17, în sala Soced-ului; misiunea elevilor lui Mircea Vulc este cu atât mai dificilă cu cât va absenta Cornel Alecu, accidentat de Costel Pălîi în ultimul "sfert" al celui de-al doilea meci din "Transilvania"

CSU Sibiu - Vega Soced Ploieşti 101 - 81 (55-46) (33-20; 22-26; 20-10; 26-25)

♦ Galeria sibiană a taxat tratamentul pe care l-a avut de îndurat în urmă cu o săptămână, la Ploieşti, aruncând, la prezentarea formaţiilor, cu suluri de hârtie igienică în oaspeţi ♦ Dintre scandările galeriei sibiene: "Mafia! Mafia!", "Ruşine, ruşine să vă fie!", ambele cu adresă la cele întâmplate la Ploieşti ♦ Sibienii au început fulminant, după primul sfert scorul fiind de 33-20 ♦ Sfertul al doilea a aparţinut oaspeţilor, aceştia impunându-se cu 26-22 ♦ După un al treilea set în care oaspeţii au înscris doar 10 puncte (scor 20-10), oaspeţii au revenit în ultimul sfert, în care însă tot sibienii s-au impus, la limită 26-25 ♦ În ultimele secunde de joc Jim Grandholm a înscris două puncte pentru trecerea pragului de 100 de puncte ♦ Cel mai bun realizator al partidei a fost ploieşteanul Vladimir Arnautovici, autor a nu mai puţin de 36 de puncte ♦ Au marcat, pentru CSU Sibiu, Lăpădat 17 (3x3), Grandholm 16 (1x3), Cl. Muntean 14 (4x3), Tordai 14 (1x3), Bubanja 13 (1x3), Pelger 11 (2x3), C. Alecu 11, Crăciun 3 (1x3) şi Kovacs 2, iar pentru echipa ploieşteană Arnautovici 36 (5x3), Chiran 12 (1x3), Mircea Constantin 9, Pălîi 7 (1x3), Toader 5, Ilie 5, Ciorobea 4 şi Dan Dacian 3. ♦ A arbitrat cuplul Constantinescu - Udricã

În primul meci al dublei din Palatul Sporturilor "Transilvania", elevii antrenorului Mircea Vulc s-au impus fără probleme, cu scorul de 101 - 81. Atmosfera din sală a fost una incendiară, cei peste 1500 de spectatori taxând modul în care au fost trataţi sibienii în urmă cu o săptămână, în Ploieşti. Mai mult, membrii galeriei CSU-ului au aruncat cu suluri de hârtie igienică spre componenţii Vega Soced-ului la prezentarea formaţiilor, scandând "Mafia! Mafia!" şi "Ruşine, ruşine să vă fie!"

"De la meciul de la Ploieşti sibienii tot acuză jocul dur dar aici nu a venit Uce Iheadindu, accidentat la meciul cu CSU Sibiu. Eu am spus şi o mai spun: baschetul nu este sport de domnişoare, nu este şah. Atuncea ne apucăm de şah şi jucăm prin corespondenţă, să nu ne dea cu pionu-n cap adversarul"
Ioan Constantin, antrenor principal Vega Soced

După ce Chiran deschide tabela cu o aruncare de două puncte, sibienii se dezlănţuiesc şi, în mai puţin de două minute, duc scorul la 8-2, graţie punctelor reuşite de Tordai (2), Cornel Alecu (coş de două puncte şi aruncare suplimentară) şi Claudiu "Profesorul" Muntean, cel care a punctat cu o aruncare din afara semicercului. În continuare cele două echipe merg cap la cap, diferenţa nedepăşind 8-9 puncte, până în ultimele minute ale primului sfert, când "studenţii" sibieni se distanţează la 15 puncte (minutul 9), scorul final al primei părţi fiind de 33-20.
În sfertul al doilea oaspeţii îşi revin din corzi şi se apropie la 6 puncte, 39-33, după un coş de trei puncte înscris de Arnautovici. În cele din urmă, la pauza mare, scorul este de 55 - 46 pentru sibieni, după ce cei de la Vega Soced au reuşit să-şi adjudece sfertul doi cu 26-22.
Sfertul al treilea aparţine, din nou, sibienilor, care se distanţează pe tabelă, oaspeţii reuşind să înscrie doar 10 puncte. După 75-56 înaintea ultimei părţi a meciului, elevii antrenorului Mircea Vulc forţează depăşirea barierei de 100 de puncte. Ceea ce se va şi întâmpla, în ultimele secunde americanul Jim Grandholm punctând cu o aruncare din interiorul semicercului.

CSU Sibiu - Vega Soced Ploieşti 70 - 57 (42-31) (26-11; 14-20; 16-16; 12-10)

♦ Sibienii s-au impus mai greu în acest joc, diferenţa finală fiind de doar 13 puncte ♦ Din păcate, Cornel Alecu a fost accidentat de Pălîi astfel că, mai mult ca sigur, în ultima partidă a acestei semifinale nu va evolua, miercuri, de la ora 17:00, la Ploieşti ♦ Deşi, faţă de prima partidă, în tribunele Palatului Sporturilor "Transilvania" au fost mai puţini spectatori, atmosfera a fost mai încinsă, degenerând mai ales la accidentarea lui Alecu, moment în care meciul a fost întrerupt mai bine de 5 minute, în care ploieştenii şi-au "îmbogăţit" colecţia de monede de 100, 500 şi 1000 de lei, sticle din plastic sau brichete ♦ Au arbitrat satisfăcător clujeanul Doru Vinaşi şi Gabi Roceanu, ultimul din Capitală ♦ După intrarea criminală a lui Pălîi la Alecu, Tordai a scăpat cu greu de o accidentare la o intervenţie acrobatică sub panoul sibienilor a lui Ciprian Ghişoi ♦ Au marcat, pentru sibieni, doar cinci jucători: Pelger şi Tordai câte 22 de puncte, primul reuşind 4 coşuri de trei puncte iar al doilea unul, Bubanja 20, Grandholm 4 şi Cornel Alecu 2. De la oaspeţi au înscris Arnautovici 13, Pălîi 10, Mircea Constantin 8, Dan Dacian, Ilie şi Chiran câte 6, Toader 5, Ciorobea şi Ghişoi câte două. ♦ Ploieştenii au părăsit incinta sălii la mai bine de o jumătate de oră după partidă, sub escorta forţelor de ordine ♦ Dacă antrenorul Vegăi Soced, Ioan Constantin, afirma că "baschetul nu este şah", aşa cum cred sibienii, Pălîi a declarat că nu a vrut să-l accidenteze în acest fel pe Alecu, încercând doar un fault intenţionat ♦

Sibienii au început cea de-a doua partidă cu piciorul uşor "aplecat" pe frână, faţă de meciul de vineri când au reuşit să înscrie nu mai puţin de 33 de puncte în primul sfert.

"Veniţi voi la Ploieşti, pun ţiganii cuţitaşi pe voi!"
Dragoş Rădulescu, antrenor secund Vega Soced, către publicul sibian

Tordai a deschis scorul cu o aruncare de două puncte, după care Arnautovici a făcut 2-4. Tordai a egalat, după care sibienii se desprind, ajungând să conducă, în minutul 6, la 10 puncte diferenţă. În cele din urmă, după primele 10 minute tabela indica o diferenţă de 15 puncte, scor 26-11, în favoarea CSU-ului.
La fel ca şi în primul meci, ploieştenii şi-au adjudecat sfertul al doilea, 20-14, astfel că la pauză diferenţa de pe tabelă era de doar 9 puncte. Cea de-a treia parte a jocului este una echilibrată din toate punctele de vedere, ambele formaţii înscriind 16 puncte.
Punctul culminant al jocului le-au constituit ultimele 10 minute. Oaspeţii încep în forţă, Costel Pălîi înscriid 6 puncte consecutiv, cu care Vega Soced s-a apropiat la 5 puncte de sibieni. Mircea Vulc solicită time-out, după care roadele se văd pe tabelă. La jumătatea timpului de joc, o fază petrecută sub panoul ploieştenilor încinge la maximum atmosfera de pe teren şi din sală. În momentul în care se pregătea să înscrie alte două puncte, Pălîi, venit în viteză, s-a aruncat efectiv asupra sibianului. În cădere, Alecu şi-a prins mâna între cele două saltele protectoare ale panoului, prima impresie fiind că a suferit o fractură. Spectatorii au fost cu greu calmaţi să nu sară în teren, ameninţându-i în fel şi chip pe ploieşteni. Abia după mai bine de 5 minute spiritele s-au calmat, iar meciul a putut fi reluat, după ce Pălîi fusese eliminat pentru a cincea greşeală personală. Din fericire însă, chiar dacă nu va putea evolua la Ploieşti, Cornel Alecu a scăpat ca prin minune de o fractură, el alegându-se doar cu o plagă la nivelul încheieturii mâinii.

"Alecu a scăpat pe contraatac şi m-am dus la un fault intenţionat, deci nu am avut intenţia să-i fac ceva. M-am dus din spate, am sărit asupra lui, şi am înţeles că în cădere el a băgat mâna sub panou. Eu m-am dus la capac, m-am dus pe el. Deci fault intenţionat de joc. Nu m-am dus să-i rup capul sau să-i rup mâna."
Costel Pălîi, jucător Vega Soced

La finele partidei, spectatorii i-au aşteptat mai bine de o jumătate de oră pe ploieşteni pentru a le oere socoteală. În cele din urmă, jucătorii de la Vega Soced au fost evacuaţi din incinta Palatului Sporturilor "Transilvania" sub protecţia forţelor de ordine.
Vom reveni în cotidianul Tribuna.

Ovidiu Boica

Fotbal/ Divizia A: Ursus

Nici cu un arbitraj corect

GAZ METAN MEDIAŞ - PETROLUL PLOIEŞTI 0-1 (0-0)

După trei partide consecutive în acest retur în care medieşenii au fost clar dezavantajaţi de arbitri, pierzând cel puţin trei puncte, sâmbăta trecută, în întâlnirea cu Petrolul, ei au beneficiat de prestaţia corectă a "centralului" Alexandru Tudor, însă nu au reuşit să obţină cea de-a doua victorie din actualul campionat

Duelul dintre găzari a fost tranşat, cu trei minute înainte de final, în favoarea oaspeţilor de către Orlando, care a punctat cu un şut la colţul lung după ce a scăpat singur pe partea stângă. După acest rezultat, previzibil, de altfel, după părerea unora, medieşenii aproape că nu mai au şanse nu de a scăpa de la retrogradare ci chiar de a nu-şi îndeplini baremul, astfel că, în ediţia viitoare, vor pleca de la minus pe coloana punctelor. Însă, cum în campionatul nostru de doi bani orice este posibil, aşa cum Braşovul s-a impus clar în Giuleşti, cum băcăuanii şi nemţenii au plecat cu un punct de la Piteşti, respectiv Craiova, cum Steaua, care în tur a mărşăluit solitar printre celelalte formaţii, s-a chinuit să egaleze chiar în "Ghencea" dintr-un penalti care n-a prea fost un Rocar care a pierdut, etapa trecută în propriul "fieff", cu Rapidul, n-ar mai fi de mirare dacă, în cele 11 etape rămase, elevii lui Silviu Dumitrescu să câştige 5 meciuri şi să împlinească cota de 25, cât prevede regulamentul.

Perioada de tatonare, proverbialul sfert de oră, a fost scurtat, sâmbătă, cu două minute de medieşeni. Atunci, în minutul 13, în urma unui al doilea corner, Nicolau reia spre poartă, balonul este deviat din nou în nafara suprafeţei de joc iar elevii lui Silviu Dumitrescu acuză henţ în careu, cerând penalti. Alexandru Tudor nu poate fi însă păcălit. Peste trei minute, Hanc îl deschide excelelent pe Boaru, vârful medieşean reia acrobatic însă imprecis. Prima zvâcnire a oaspeţilor o notăm în minutul 26, atunci când Irimescu centrează de pe partea stângă, portarul Filip ezită să iasă şi Costescu reia cu capul, balonul lovind însă bara laterală. Revenit în primul "unsprezece" medieşean după suspendarea din întâlnirea cu FC Argeş, Cosmin Ciurar prinde un "trasor" de la circa 30 de metri, portarul Cernat respinge însă cu greu în corner. Cu 6 minute înainte de finele primei reprize este rândul lui Costescu să îl încerce pe Filip, şutul, deviat, fiind reţinut fără emoţii de portarul Gazului metan. Ultima ocazie a primului mitan o iroseşte Flavius Şomfălean, şutul acestuia lăsând însă de dorit.

La cinci minute de la reluare ploieştenii sunt din nou la un pas de a deschide scorul, atunci când Orlando şutează violent, de la circa 30 de metri, în transversală, Costescu urmăreşte balonul şi reia slab, din unghi, fără probleme de această dată pentru Filip. La cealaltă poartă Ciurar şutează pe lângă (54), iar un minut mai târziu, la o centrare de pe stânga a lui Miclăuş, şi el revenit după o suspendare, Sorin Bucuroaia reia cu capul din 5 metri, pe centru, neinspirat, pradă uşoară pentru portarul Cernat, care l-a înlocuit pe Grigore după meciul de Cupă pierdut miercurea trecută în faţa Rocarului, când a încasat trei goluri. Acelaşi portar Cernea nu are probleme peste alte trei minute, la "capul" lui Nicolau, cu boltă, din unghi. Ploieştenii ripostează prin Costescu, atacantul Petrolului şutând violent peste după o lovitură liberă executată de Mircea Irimescu (64), şi prin Irimescu, cel care, de asemenea, nu a nimerit spaţiul porţii lui Filip. Cu un sfert de oră înainte de final Claudiu Şomfălean, intrat în joc în locul lui Boaru, şterge balonul cu capul, însă nici el nu îl deranjează pe Cernat. Medieşenii forţează, Miclăuş şutează pe lângă în urma unei faze-şnur (77), peste două minute Bucuroaia şutează spre poartă, unul dintre fundaşii petrolişti deviază şi Cernat reţine. Din acest moment ploieştenii contează din nou în ofensivă. Orlando reia, din unghi, de pe partea stângă, spre colţul lung, însă nu nimereşte "năvodul" lui Filip, însă nu va mai greşi în minutul 89, când dă lovitura de graţie reuşind să înscrie dintr-o fază identică. Se arată 4 minute de prelungire, însă medieşenii au recepţionat din plin lovitura de pumnal a lui Orlando astfel încât ploieştenii recuperează cele trei puncte pierdute în faţa Oţelului, cu o etapă în urmă. Vom reveni în ziarul Tribuna.

Ovidiu Boica

Gaz metan	Petrolul
1. Filip	12. Cernat
---	---
13. Ciurar	2. Pancovici
3. M. Lungu	4. Rohat
4. Fl. Şomfălean	16. Toporan
16. Nicolau	14. Lupşa
18. Miclăuş	---
---	21. E. Tudor
27. Axinciuc	(18. Costache, 59)
6. Hanc	7. Todoran
(24. T. Bălan, 57)	11. Alin Savu
7. Cl. Moldovan	10. Irimescu
---	---
9. Boaru	19. Orlando
(19. Cl. Şomfălean, 63)	(17. M. Roşu, 89)
10. Bucuroaia	9. Costescu
(23. C-tin Andrei, 80)	(25. I. Anghel, 67)
Antrenor Silviu Dumitrescu	Antrenor Victor Roşca
Rezerve neutilizate: 12. Roşca; 17. Chivescu; 20. Pătru; 26. C. Stoica	Rezerve neutilizate: 1. Grigore; 15. G. Preda; 3. G. Ghiţă; 20. Gherghiceanu.

Stadion: "Gaz metan"
Spectatori: circa 3.000
Evoluţia scorului:
0-1, min. 89 - Orlando
Arbitru:
Alexandru Tudor (Bucureşti) 8
Asistenţi:
M. Toader (Constanţa) 8 şi
I. Olah (Sf. Gheorghe) 7,5
Arbitru de rezervă: Sorin Vădana (Cluj)
Observatori: C. Costinescu, I. Igna
Cartonaşe galbene: Pancovici (15), M. Lungu (37), Orlando (89)
Cartonaşe roşii: -
Cifre: Raportul şuturilor: 11-10.
Pe poartă: 6-6.
Cornere: 12-0.

Craiova, repetentă "acasă"

Universitatea Craiova - Ceahlăul Piatra Neamţ 1-1 (0-0)
Au marcat: G.Popescu '74 / Axinia '60; Stadion: "Ion Oblemenco"; Spectatori: 5.000
Cartonaşe galbene: Papură '28, Danciu '56 / Domşa '8, Enache '21, Marc '82, Atomulesei '78
Arbitri: Marian Salomir - Dan Lăzărescu, Aurel Iordăchescu - Dudu Georgescu
Observatori: Viorel Boiţ, Nicolae Grigorescu.
Universitatea Craiova: D.Tudor - Stoican (C.Dobre '54), Baldovin, Papură, Dragomir - Domocoş, G.Popescu, Danciu, Mitu (Grigorie '54) - Cl.Niculescu (I.Savu '64), Bărcăuan. Antrenor: Ilie Balaci.
Ceahlăul Piatra Neamţ: Lefter - Puricâ, Vochin, M.Ionescu, Dulca, Domşa - Mărgărit (Şerban '84), Marc, Solomon, Enache (Atomulesei '66) - Axinia (Pereirra '86). Antrenor: Florin Marin.

Declaraţii după meci:

Petre Deselnicu *(director sportiv Universitatea)*: "Este al doilea meci disputat pe teren propriu în care jucăm penibil. Am crezut că în etapa trecută cu Gloria Bistriţa a fost un accident, dar azi (n.r. - duminică) s-a dovedit că nu a fost. Şi eu spun că am cîştigat un punct în acest meci, pentru că echipa nu a jucat nimic. Cu excepţia a unu sau doi jucători, portarul Tudor şi Dragomir, nu pot să dau note de trecere pentru meciul cu Ceahlăul. Pentru prima dată publicul şi-a dat seama că jucătorii sînt de vină pentru prestaţia de pe teren şi i-a apostrofat. Se impune o analiză foarte serioasă la Universitatea Craiova pentru că jucătorii nu au motive să joace prost, ei beneficiind de toate condiţiile necesare pentru pregătire. De cînd vin eu pe stadion nu am văzut un meci mai slab jucat de Universitatea, precum cel de azi. Mulţi dintre jucătorii actuali fac de rîs tricolul alb-albastru. Nu pot să-mi imaginez cum de în deplasare jucătorii evoluează foarte bine, iar pe teren propriu abia aleargă".

Florin Marin *(antrenor Ceahlăul)*: "Sînt mulţumit de acest rezultat, dar nu în totalitate deoarece consider că am pierdut două puncte. Am fost foarte bine organizaţi pe teren şi am controlat jocul, de aceea spun că am pierdut două puncte. Este totuşi un rezultat de moral şi sper să continuăm linia ascendentă de la începutul returului. Felicit jucătorii pentru rezultatul de azi".

♦ Antrenorul Florin Marin, care a pregătit formaţia craioveană la începutul acestui campionat, a fost aplaudat de spectatorii olteni în momentul în care a intrat pe teren, iar crainicul stadionului i-a urat "La mulţi ani!" cu ocazia Sărbătorilor de Florii.

♦ Suporterii craioveni au început să scandeze "Ruşine, ruşine să vă fie!" după ce formaţia Ceahlăul Piatra Neamţ a deschis scorul.

♦ Spre finalul partidei, arbitrul Marian Salomir l-a eliminat de pe teren pe masorul formaţiei Universitatea Craiova Doru Văieţiş, care a încercat să-l scoată în afara suprafeţei de joc pe unul dintre jucătorii formaţiei Ceahlăul, căzut pe teren.

♦ Unul dintre acţionarii principali ai formaţiei Universitatea Craiova, Gheorghe Neţoiu, a discutat cu suporterii olteni după meci şi i-a asigurat că nici partida cu Gloria Bistriţa şi nici cea cu Ceahlăul nu au fost aranjate. "Dacă am fi vrut să aranjăm ceva atunci Ceahlăul cîştiga în tur, iar noi băteam în retur. E o mare ruşine ce s-a întîmplat la ambele meciuri disputate pe teren propriu. Jucătorii nu mai au nici ruşine şi nici respect pentru suporteri sau pentru cei care investim material şi sufleteşte în această echipă. De acum înainte vom da fotbaliştilor banii numai la îndeplinirea obiectivului, nu după fiecare meci", a spus Neţoiu.

"Militarii" au dat de bere de Berceni

Steaua - Rocar 1-1 (0-1)
Au marcat: Cl. Răducanu '77 (p) / Manta '30 (p) ;
Stadion: "Steaua";Spectatori: 9000
Cartonaşe galbene: Belodedici '11, Rădoi '30, Paraschiv '36, R.Niculescu '87 / Buia '24, Şuleap '48, Rădulescu '49, Zanc '56, Cristescu '66, M.Nicolae '85, Nemţanu '89.
Arbitri: Adrian Stoica - Nicolae Marodin, Nicolae Sterea - Gheorghe Veriveş
Observatori: Iosif Robi Urs, Aron Huzu
Steaua: Tudor - Fl.Dumitru, Belodedici, M.Rădoi, Mitriţă - Paraschiv (Bălan '68), Lincar (Dănciulescu '46), P.Stoica, Liţă - R.Niculescu, Ciocoiu (Cl.Răducanu '46). Antrenor: Victor Piţurcă.
Rocar: Rădulescu - Ionel Voicu, I.Nemţanu, Prodan, Ursu (Cristescu '51) - M.Nicolae, Zanc, Buia (Irinel Voicu '78), Şuleap - Manta (C.Dinu '63), Luca. Antrenor: Dumitru Dumitriu.

Declaraţii după meci:
Ştefan Iovan *(antrenor secund Steaua):* "Nu sîntem mulţumiţi de acest rezultat. Am avut iniţiativa, dar am dominat steril această partidă. Ne-am creat situaţii de a marca, dar nu am reuşit să le fructificăm. Odată cu trecerea timpului, rezultatul a apăsat asupra jucătorilor

noştri care, influenţaţi şi de căldură nu au mai evoluat cu luciditate. A fost o luptă oarbă, din care a lipsit spectacolul. Prin unele decizii, arbitrul central a influenţat în rău meciul, cel puţin în ceea ce priveşte tensiunea din teren. Pentru noi urmează partide dificile şi sper să trecem de acest con de umbră în care ne aflăm".
Daniel Gherasim *(preşedinte Rocar):* "Sînt pe jumătate bucuros de acest rezultat. Puteam cîştiga, dar am fost egalaţi din acea lovitură de pedeapsă. Oricum, rezultatul de 1-1 este foarte bun pentru echipa noastră. Cred că antrenorul Dumitru Dumitriu a avut pulsul de 200-250 de bătăi pe minut, iar prin intrarea sa pe teren a vrut să ia poziţie".
Daniel Prodan *(jucător Rocar):* "Sînt puţin supărat, deoarece cred că astăzi am pierdut două puncte. La scorul de 1-0 în favoarea noastră, am mai avut o ocazie de a marca şi dacă am fi fructificat-o cred că la scorul de 2-0 jocul era al nostru. Nu am dorit să ne retragem de pe teren, pentru că am considerat că putem continua jocul şi ar fi fost păcat să pierdem acest meci la masa verde, cu scorul de 3-0".
Leonard Nemţanu *(jucător Rocar):* "Arbitrii îşi fac de cap în continuare. Nu sînt mulţumit de rezultat. Am avut mai multe ocazii de a înscrie, iar penaltiul acordat echipei Steaua a fost inventat. Antrenorul Dumitru Dumitriu a fost foarte nervos, dar nu am dorit să părăsim terenul, pentru că în acest fel am fi pierdut mai mult".
● Meciul dintre cele două formaţii a început cu şase minute întîrziere, deoarece plasa porţii echipei Rocar era desfăcută;
● În minutul 78, cînd arbitrul central Adrian Stoica a dictat un penalti în favoarea echipei Steaua, antrenorul formaţiei Rocar, Dumitru Dumitriu, a dorit să-şi scoată jucătorii de pe teren, aceştia însă au refuzat să-l urmeze pe Dumitriu. Antrenorul formaţiei Rocar a fost trimis în tribune de arbitrul Stoica.

"Nea Jenel" faţă cu reacţiunea

FC Naţional - Gloria Bistriţa 0-3 (0-1)
Au marcat: Bîrsan '17, Cioloboc '80, Gorga '89;
Stadion: "Cotroceni"; Spectatori: 1000
Cartonaşe galbene: Coman '30 şi '45, Vintilă '90 / Popa '39, Cioloboc '48, Cîmpeanu '79
Cartonaşe roşii: Coman '45.
FC Naţional: Vintilă - Crăciunescu, Falub, Chiriţă, Coman - Carabaş, Caramarin, Pigulea (Olah '52), Răducan - Petcu (Hrib '73), Sergiu Radu (Mitrovic '83). - Antrenor: Cosmin Olăroiu.
Gloria Bistriţa: Cîmpeanu - Costin, Popa, Coroian - Mîndrean, Schumacher, Cioloboc (Velcea '81), Ceauşu (Gorga '86), Miszti - Bîrsan (Luca '89), Turcu. Antrenor: Constantin Cîrstea

Declaraţii după meci:
Cosmin Olăroiu *(antrenor FC Naţional):* "Din nefericire pentru noi rezultatul de azi (n.r. - sîmbătă) a dovedit că speculaţiile care s-au făcut în legătură cu acest meci au fost nefondate. A fost cea mai slabă prestaţie a echipei de cînd o antrenez eu, a fost un joc lamentabil. S-au făcut greşeli pe care încă nu reuşim să le eliminăm. Apoi, am rămas în 10 jucători şi, în dorinţa de a cîştiga, am riscat. Felicit echipa oaspete pentru rezultatul obţinut. Portarul Bogdan Vintilă a greşit la primul gol, iar apoi a fost pus în situaţii grele. De multe ori a fost lăsat singur în faţa atacanţilor echipei adverse. Nu voi renunţa la postul de antrenor al echipei Naţional pentru că nu s-a terminat lumea cu această înfrîngere. Nu pot reproşa brigăzii de arbitri decît întîrzierile care, poate ar fi trebuit să fie sancţionate".
Constantin Cîrstea *(antrenor Gloria Bistriţa):* "Pentru noi trei puncte cîştigate în deplasare sînt foarte importante. Nu mă aşteptam la un asemenea scor. Noi am venit să ne încercăm norocul şi am cîştigat. A existat o disciplină de joc din partea jucătorilor. Echipa Gloria Bistriţa se află, de la începutul returului campionatului, într-o curbă ascendentă şi sper să continue în acelaşi sens. Sper că antrenorul echipei FC Naţional va înţelege că nu se termină fotbalul cu o înfrîngere. Îi doresc să treacă peste acest moment, să uite şi să vadă ce greşeli au făcut jucătorii pe care îi pregăteşte. Arbitrajul a fost promiţător".

"Ruşi

Rapid Bucureşti - FC Braşov
Au marcat: R.Niţă '39 (p) / Moldovan '58, Vaşko '63; Stadion: "Giuleşti"; Can... Mutică '22, Ghioane '28, Petre Marin... şi '33, Benciu '85, Arcanu '88
Arbitri: Marian Dorobanţu - Gheorghe Petrache, Constantin Aghiorghiesei - Augustus Constantin
Observatori: Alexandru Boc, Constantin Ştefan
Rapid: Lucescu - Apostol, Mutică, Danciu, P.Marin - Măldărăşanu (I.Ionel '53), Nivaldo, Ghioane (R.Niţă '31), Frăsineanu - Burke (Iftodi '63), Pancu.
FC Braşov: Arcanu - Moldovan (Cazangiu '75), Andraşi, Isăilă, Aurel Ghindaru - Stere, Buta, Cocan, Şandor (Benciu '84) - Iorga, Vaşko (V.Ghindaru '73).

Declaraţii după meci:
Mircea Rednic *(antrenor Rapid):* "Sînt supărat deoarece era o ocazie specială. Îmi asum această înfrîngere. Am greşit cînd am alcătuit echipa de start. Nu înţeleg maniera de joc a unor fotbalişti, poate că ar fi trebuit să acord şanse unor jucători tineri. Nu este normal ca un jucător cu experienţa lui Mutică să facă un fault în urma căruia braşovenii au marcat primul gol. Astăzi nu aveam nici o şansă să cîştigăm. George Copos va decide dacă jucătorii vor fi sancţionaţi sau nu. Ar fi trebuit să anulez masa din această seară de la discoteca Vox Maris, însă nu pot să fac acest lucru".
Gabriel Stan *(antrenor FC Braşov):* "A fost o victorie nesperată. Am venit la Bucureşti cu gîndul să obţinem cel puţin un punct. Etapa viitoare vom juca cu echipa Steaua şi trebuie să confirmăm rezultatul obţinut astăzi. Îmi pare rău că i-am stricat aniversarea antrenorului Mircea Rednic. Am dubii la penaltiul acordat jucătorilor feroviari".
● După golul înscris în minutul 39, Robert Niţă şi-a ridicat tricoul, pe sub care avea un maieu pe care era scris "La mulţi ani Mircea Rednic" (n.r. - antrenorul formaţiei Rapid va împlini, luni, vîrsta de 39 de ani);
● Antrenorul principal al formaţiei FC Braşov, Gabriel

Stan, a stat pe banca tehnică a formaţiei braşovene, după ce a fost internat timp de o săptămînă la Spitalul Judeţean din Braşov, din cauza unei crize diabetice.

Minutul 91

"Surprize! Surprize!"

Cine-a pus (nu cârciuma-n terilor iar pe pronosportiştii drum, deşi nici ăsta n-a fost om nebun) sâmbăta emisiunea Andreei Marin, "Surprize! Surprize!", acela ori era afon în ale fotbalului, fără să cunoască despre jocurile excelente de la noi, dar nu din teren, ci din culise, ori n-a găsit altceva mai bun de făcut.
Sâmbătă, "Surprize! Surprize!" a fost atât pe postul nostru naţional, cât şi în campionatul nostru naţional. "Surprize! Surprize!" a fost la Steaua - Rocar, când "militarii" au gâfâit de i-au trecut toate transpiraţiile până când Claudiu Răducanu a închis ochii, şi-a făcut cruce cu limba-n gură şi a încercat să rupă "năvodul" bercenarilor cu iz de bere, tot "Surprize! Surpize!" s-au înregistrat şi la Piteşti, unde moldovenii l-au trimis pe Cursaru în fruncea golge-

care nu fraternizează cu Cooperativa la Spitalul de "sănătoşii satului", în timp ce la Bucureşti, în Cotoceni şi Giuleşti, s-au turnat scenarii de groază mai ceva ca cele de la "Bram Stoker's Dracula" sau "Casa morţii".

♦ **Steaua - Rocar 1-1 (0-1).** "Surpriza" din Ghencea nu pare a intra în categoria meciurilor din culise. Steliştii au nevoie de puncte pentru a nu rata câştigarea campionatului, orice pas greşit putând să-i coste mai mult decât orice microbist şi-ar putea închipui. Meci al penaltiurilor, ambele goluri fiind înscrise, pe onoarea mea, de la exact 11 metri. "Vinovaţi" au fost Manta (30) de la "berari", respectiv Claudiu Răducanu (77).

♦ **FC Argeş - FCM Bacău 2-2 (1-0).** Pesemne că vorbele lui Chivorchian, spuse la "Procesul etapei" au cam dat bătăi de cap mai-marilor fotbalului românesc. Preşedintele moldovean pare a nu fi chiar străin de aranjamentele şi jocurile de culise din fotbalul nostru, de vreme ce i s-a permis să ia un punct la Piteşti. Iniţial se vorbea de o victorie a FCM-ului, însă în cele din urmă lui Chiriţă i s-a permis să egaleze. Primul gol al gazdelor în înscrisese Bogdan Mara.

♦ **Gaz metan Mediaş - Petrolul Ploieşti 0-1 (0-0).** Chiar şi fără a fi furaţi de arbitri, medieşenii nu au reuşit să obţină cea de-a doua victorie în actuala ediţie de campionat. Orlando (89) a înscris singurul gol al jocului.

♦ **Rapid - Fc Braşov 1-3 (1-1).** Ruşine cu "R" mare. După ce i-au bătut de i-a uscat pe bercenari, cu o etapă în urmă, giuleştenii au dat punctele Braşovului. Robert Niţă (39) - penalti, respectiv Moldovan (23), Aurel Ghindaru (58) şi Vaşco (65).

♦ **FC Naţional - Gloria Bistriţa 0-3 (0-1).** "Nea Jenel" a umblat cu drujba pe la picioarele scaunului pe care stă Olăroiu, şi n-ar fi exclus ca, azi-mâine, Naţionalul să caute antrenor. Aviz şomerilor cu categoria I pe carnet! Bîrsan (31), Cioloboc (74), Gorga (88).

♦ **Astra - Foresta 3-0 (1-0).** Pădurarii lui Huţu se dau cu sania spre subsolul clasamentului. Deocamdată sunt pe la mijloc. Mihart (22, 82) şi M. Dăscălescu (52).

♦ **Universitatea - Ceahlăul 1-1 (0-1).** Să zică mutu', nu fotbalist' de la Verona, că n-a fost blat.

♦ **Oţelul - Dinamo 0-0.** E pace pe Dunăre, toată lumea mulţumită, chiar dacă lui Dinu şi companiei sale le-a părut rău, la aflarea rezultatului din "Ghencea", că au bătut palma doar pentru un egal. **(b.o.n.)**

1.Steaua	19	11	5	3	32-19	38 (+8)
2.Dinamo	19	9	5	5	35-29	32 (+6)
3.Petrolul	19	9	3	7	23-18	30 (-2)
4.Gloria Bistriţa	19	9	3	7	32-19	30 (+1)
5.FC Braşov	19	9	3	7	19-16	30 (+1)
6.FC Argeş	19	8	6	5	26-25	30 (0)
7.Rapid	19	7	7	5	22-18	28 (-1)
8.Universitatea Craiova	19	8	5	6	21-22	29 (+2)
9.Foresta	19	7	6	6	32-31	27 (0)
10.Rocar	19	7	3	9	28-23	24 (-3)
11.Astra	19	7	3	9	24-22	24 (-3)
12.Oţelul Galaţi	19	6	6	7	21-22	24 (-6)
13.Ceahlăul	19	5	7	7	23-30	22 (-7)
14.FCM Bacău	19	5	5	9	24-30	20 (-10)
15.FC Naţional	19	6	2	11	24-32	20 (-6)
16.Gaz metan Mediaş	19	1	7	11	11-21	10 (-19)

PRO TV

Luni, 9 aprilie

06.00 Emisiune matinal 07.00 Bună dimineaţa! 08.00 Ştirile Pro TV 09.00 Tânăr şi neliniştit (r) 10.00 Noile aventuri ale lui Flipper (s) 11.00 Echipa condamnaţilor (r) 11.30 Spirit de echipă (s) 12.00 Anotimpul scorpionului (dramă, SUA, 1995) 14.15 Adio, gaşcă! (comedie, SUA, 1997) 16.00 Tânăr şi neliniştit (s) 17.00 Ştirile Pro TV 17.15 Ştiri Pro TV Sibiu 17.45 Teo 18.30 Ştiri Pro TV Sibiu 19.00 Ştirile Pro TV 19.50 Ştiri Pro TV Sibiu 20.00 De la om la om 21.30 Urmărire generală 21.50 Ştiri Pro TV Sibiu 21.55 Ştirile Pro TV 22.00 Avocaţii (s) 22.45 Provest 23.30 Ştirile Pro TV 00.00 X şi Zero 00.05 Pro TV te ascultă ce vezi 00.15 Echipa condamnaţilor (s) 01.15 Ştirea zilei (s) 01.45 Adio, gaşcă (f/r) 03.30 Avocaţii (r) 04.30 Provest (r) 05.15 Urmărire generală (r) 05.45 Teo (r)

Marţi, 10 aprilie

06.00 Emisiune matinal 07.00 Bună dimineaţa! 08.00 Ştirile Pro TV 09.00 Tânăr şi neliniştit (r) 10.00 Noile aventuri ale lui Flipper (s) 11.00 Echipa condamnaţilor (r) 12.00 Spirit de echipă (s) 12.25 L'Annamite (Ff) 14.15 Reţeta fericirii (comedie, SUA, 1992) 16.00 Tânăr şi neliniştit (s) 17.00 Ştirile Pro TV 17.15 Ştiri Pro TV Sibiu 17.45 Teo 18.30 Ştiri Pro TV Sibiu 19.00 Ştirile Pro TV 19.50 Ştiri Pro TV Sibiu 20.00 Expertul (s)21.00 Spitalul de urgenţă (s) 21.50 Ştiri Pro TV Sibiu 21.55 Ştirile Pro TV 22.00 Chestiunea zilei 23.45 Ştirile Pro TV 00.00 X şi Zero 00.10 Pro TV te ascultă ce vezi 00.15 Echipa condamnaţilor (s) 01.15 Ştirea zilei (s) 01.45 Reţeta fericirii (f/r) 03.45 Chestiunea zilei (r) 05.30 Teo (r)

Miercuri, 11 aprilie

06.00 Emisiune matinal 07.00 Bună dimineaţa! 08.00 Ştirile Pro TV 09.00 Tânăr şi neliniştit (r) 10.00 Noile aventuri ale lui Flipper (s) 11.00 Echipa condamnaţilor (r) 12.00 Spirit de echipă (s) 12.25 Al dv. cu ilegalitate (comedie, SUA, 1988) 14.15 În umbra justiţiei (s) 15.00 Expertul (r) 16.00 Tânăr şi neliniştit (s) 17.00 Ştirile Pro TV 17.15 Ştiri Pro TV Sibiu 17.45 Teo 18.30 Ştiri Pro TV Sibiu 19.00 Ştirile Pro TV 19.50 Ştiri Pro TV Sibiu 20.00 Fantomele trecutului (Canada, 1994) 21.50 Ştiri Pro TV Sibiu 21.55 Ştirile Pro TV 22.00 Întruchiparea răului (thriller, SUA, 1995) 23.45 Ştirile Pro TV 00.00 X şi Zero 00.10 Pro TV te ascultă ce vezi 00.15 Echipa condamnaţilor (s) 01.15 Ştirea zilei (s) 01.45 Preţul pasiunii (dramă, SUA, 1992) 03.30 Al dv. cu ilegalitate (f/r) 05.30 Teo (r)

Joi, 12 aprilie

06.00 Emisiune matinal 07.00 Bună dimineaţa! 08.00 Ştirile Pro TV 09.00 Tânăr şi neliniştit (r) 10.00 Noile aventuri ale lui Flipper (s) 11.00 Echipa condamnaţilor (r) 12.00 Spirit de echipă (s) 12.25 Întruchiparea răului (f/r) 14.15 Fantomele trecutului (f/r)16.00 Tânăr şi neliniştit (s) 17.00 Ştirile Pro TV 17.15 Ştiri Pro TV Sibiu 17.45 Teo 18.30 Ştiri Pro Tv Sibiu 19.00 Ştirile Pro TV 19.50 Ştiri Pro TV Sibiu 20.00 Sărutul dulce al răzbunării (acţiune, SUA, 1996) 21.50 Ştiri Pro TV Sibiu 21.55 Ştirile Pro TV 22.00 Chestiunea zilei 23.45 Ştirile Pro TV 00.00 Zero 00.30 Pro Tv te ascultă ce vezi 00.45 Echipa condamnaţilor 02.15 Preţul pasiunii (dramă, SUA, 1992, partea a doua) 03.45 Chestiunea zilei (r) 05.30 Teo (r)

Vineri, 13 aprilie

06.00 Emisiune matinal 07.00 Bună dimineaţa! 08.00 Ştirile Pro TV 09.00 Tânăr şi neliniştit (r) 10.00 Noile aventuri ale lui Flipper (s) 11.00 Echipa condamnaţilor (r) 12.00 Spirit de echipă (s) 12.30 Salvatorul (dragoste, Canada, 1977) 14.15 Sărutul dulce al răzbunării (f/r) 16.10 Tânăr şi neliniştit (s) 17.00 Ştirile Pro TV 17.15 Ştiri Pro TV Sibiu 17.30 Sens unic 17.45 Teo 18.30 Ştiri Pro TV Sibiu 19.00 Ştirile Pro TV 19.50 Ştiri Pro TV Sibiu 20.00 Vineri seara ne distrăm 21.50 Ştiri Pro TV Sibiu 22.30 Ştirile Pro TV 22.35 Regele David (dramă, SUA - marea Britanie, 1985) 01.00 Zero 01.30 Profit 01.40 Pro TV te ascultă ce vezi 01.45 Nebunie în toată regula (comedie, SUA, 1986) 03.00 Vineri seara ne distrăm (r) 05.30 Teo (r)

TELEVIZIUNEA antena

Luni, 9 aprilie

07.00 Observator 08.00 'Neaţa 11.00 Zile din viaţa noastră (r) 12.00 Orient Expres (r) 14.00 Concert: Latin Grammy (r) 15.00 American Dream (s/r) 16.00 Zile din viaţa noastră (s) 17.00 Ştiri 17.20 Îmbrăţişări pătimaşe (s) 19.00 Observator 19.45 Moonraker (acţiune, Marea Britanie, 1979) 22.00 Marius Tucă Show 23.00 Observator 23.30 Noaptea târziu cu Mircea Badea 00.30 Intrigi în Paradis (s) 01.30 Observator (r) 02.30 În slujba legii (s) 03.30 Capcanele destinului (s)

Marţi, 10 aprilie

07.00 Observator 08.00 'Neaţa 11.00 Zile din viaţa noastră (r) 11.45 Elena, viaţa mea (s) 12.30 O pacoste de frate (s) 13.00 Ştiri 13.15 Spitalul spaţial (s) 14.00 Dacă e marţi, e Belgia (comedie, SUA, 1969) 16.00 Zile din viaţa noastră (s) 17.00 Ştiri 17.20 Îmbrăţişări pătimaşe (s) 19.00 Observator 20.00 Femeia dorită (dramă, 1999) 22.00 Marius Tucă Show 23.00 Observator 23.30 Noaptea târziu cu Mircea Badea 00.30 Intrigi în Paradis (s) 01.30 Observator (r) 02.30 În slujba legii (s) 05.30 Îmbrăţişări pătimaşe (r)

Miercuri, 11 aprilie

07.00 Observator 08.00 'Neaţa 11.00 Zile din viaţa noastră (r) 11.45 Elena, viaţa mea (s) 12.30 O pacoste de frate (s) 13.00 Ştiri 13.15 Spitalul spaţial (s) 14.00 Femeia dorită (f/r) 16.00 Zile din viaţa noastră (s)17.00 Ştiri 17.20 Îmbrăţişări pătimaşe (s) 19.00 Observator 20.00 Peste bord (comedie romantică, 1982) 22.00 Marius Tucă Show 23.00 Observator 23.30 Noaptea târziu cu Mircea Badea 00.30 Intrigi în Paradis (s) 01.30 Observator (r) 02.30 În slujba legii (s)

Joi, 12 aprilie

07.00 Observator 08.00 'Neaţa 11.00 Zile din viaţa noastră (s) 11.45 Elena, viaţa mea (s) 12.30 O pacoste de frate (s) 13.00 Ştiri 13.15 Spitalul spaţial (s) 14.00 Gator (acţiune, 1976) 16.00 Zile din viaţa noastră (s) 17.00 Ştiri 17.20 Îmbrăţişări pătimaşe (s) 19.00 Observator 19.50 Din dragoste

Vineri, 13 aprilie

07.00 Observator 08.00 'Neaţa 11.00 Zile din viaţa noastră (r) 11.45 Elena, viaţa mea (s) 12.30 O pacoste de frate (s) 13.00 Ştiri 13.15 Spitalul spaţial (s) 14.00 Din dragoste (r) 16.00 Zile din viaţa noastră (s) 17.00 Ştiri 17.20 Îmbrăţişări pătimaşe (s) 19.00 Observator 20.00 Geniştii (acţiune, 1999) 22.00 Stargate - SG 1 (s) 23.00 Observator 23.30 Noaptea târziu... 01.00 Lanţurile pasiunii (erotic, SUA) 03.30 Navarro (s)

prima

Luni, 9 aprilie

08.00 Prima Mix! 13.25 Clip Art 13.30 Tradiţii 14.00 Impact 14.30 Camera de râs 15.30 Cavalerul rătăcitor (s) 16.30 Malcolm şi Eddie (s) 17.00 Poză la minut (s) 17.30 Camera de râs 18.00 Focus 19.00 Secretele magiei 20.00 Vrei să fii miliardar? 21.00 Insula lui McCinsey (aventuri, SUA, 1997) 22.45 Focus Plus 23.15 Cavalerul rătăcitor (s) 23.35 Clip Art (r) 00.00 Camera de râs (r) 00.30 Focus

Marţi, 10 aprilie

07.00 Malcolm şi Eddie (s/r) 07.30 Poză la minut (s/r) 08.00 Prima Mix! 13.25 Clip Art 13.30 Exploziv 14.00 Motor (r) 14.30 Real TV 15.30 Cavalerul rătăcitor (s) 16.30 Malcolm şi Eddie (s) 17.00 Poză la minut (s) 17.30 Camera de râs 18.00 Focus 19.00 Afacerea Lucona (thriller, Germania, 1993) 21.45 Stil 22.45 Focus Plus 23.15 Cavalerul rătăcitor (s) 23.55 Clip Art (r) 00.00 Camera de râs (r) 00.30 Focus (r)

Miercuri, 11 aprilie

07.00 Malcolm şi Eddie (s/r) 07.30 Poză la minut (s/r) 08.00 Prima Mix! 13.25 Clip Art 13.30 Cinemagia 14.00 RomaniaLarge 14.30 Stil 15.30 Cavalerul rătăcitor (s) 16.30 Malcolm şi Eddie (s) 17.00 Póză la minut (s)17.30 Camera de râs 18.00 Focus 19.00 Secretele magiei 20.00 Cronica cârcotaşilor 21.00 De la 9 la 5 (comedie, SUA, 1980) 22.45 Focus Plus 23.15 Cavalerul rătăcitor (r) 23.55 Clip Art (r) 00.00 Camera de râs (r) 00.30 Focus (r)

Joi, 12 aprilie

07.00 Malcolm şi Eddie (s/r) 07.30 Poză la minut (s/r) 08.00 Prima Mix! 13.25 Clip Art 13.30 Creaturi sălbatice (do) 14.30 Cronica cârcotaşilor 15.30 Cavalerul rătăcitor (s) 16.30 Malcolm şi Eddie (s) 17.00 Poză la minut (s) 17.30 Camera de râs 18.00 Focus 19.00 Secretele magiei 20.00 Copiii spun lucruri trăsnite 21.00 Providenţa (s) 21.45 Obiectiv 22.45 Focus 23.15 Cavalerul rătăcitor (r) 23.55 Clip Art (r) 00.00 Camera de râs (r) 00.30 Focus (r)

Vineri, 13 aprilie

07.00 Malcolm şi Eddie (s/r) 07.30 Poză la minut (s/r) 08.00 Prima Mix! 13.25 Clip Art 13.30 Cu Tibanu la pescuit şi vânătoare 14.30 Obiectiv 15.30 Cavalerul rătăcitor (s) 16.30 Malcolm şi Eddie (s) 17.00 Poză la minut 17.30 Camera de râs 18.00 Focus 19.00 Ziua judecăţii 20.00 Vrei să fii miliardar? 21.00 Singur acasă (comedie, SUA, 1990) 22.45 Cavalerul rătăcitor (s) 23.25 Clip Art (r) 23.30 Camera de râs (r) 00.00 Politică externă (SF, SUA, 1988) 01.30 Focus.

TV ROMANIA

Luni, 9 aprilie

07.00 Telematinal 09.30 Bravo, bravissimo! (r) 10.55 Film (r) 12.30 Ştirile de sâmbăta asta (r) 13.00 Teleenciclopedia (r) 14.00 Jurnalul de prânz 14.15 Infomania 14.30 Pro Patria 15.30 Orice e posibil (s) 16.00 Kronika 17.30 Avanpremieră. Ştiri 17.35 La ţintă 18.15 Pasiuni (s) 19.00 Impas în doi 19.50 Familia... Corect! 20.00 Jurnal. Meteo 20.40 Sport 20.45 Iartă-mă! 21.45 Scurt pe doi 23.00 Jurnalul de noapte 23.15 Documentar 23.45 Teatru TV 02.00 Jurnal. Meteo. Sport (r) 02.45 IMpas în doi (r) 03.35 Documentar (r) 04.05 Infomania (r) 04.20 Încurcături în familie (s) 04.50 Scurt pe doi (r) 06.05 Familia... Corect! (r)

Marţi, 10 aprilie

07.00 Telematinal 09.15 Ora G (r) 10.00 Pasiuni (s/r) 10.45 TVR Cluj 11.50 TVR Iaşi 12.55 TVR Timişoara 14.00 Jurnalul de prânz 14.15 Infomania 14.30 Iartă-mă! (r) 15.30 Orice e posibil (s) 16.00 Puncte cardinale 16.30 Kronika 17.30 Avanpremieră. Ştiri 17.35 Pentru dvs., doamnă! 18.15 Pasiuni (s) 19.00 Cu ochii'n 4 19.50 Familia... Corect! 20.00 Jurnal. Meteo 20.40 Sport 20.45 Film22.25 Clubul de spiritism 22.55 Jurnalul de noapte 23.10 Videoteca

veselă 23.55 Lumea dansului 00.55 Cu ochii'n 4 (r) 01.45 Infomania (r) 02.00 Jurnal. Meteo. Sport (r) 02.45 Film (r) 04.20 Încurcături în familie (s) 04.50 Videoteca veselă (r) 05.35 Clubul de spiritism (r)

Miercuri, 11 aprilie

07.00 Telematinal 09.00 Tezaur folcloric (r) 10.00 Pasiuni (s/r) 10.45 TVR Cluj 11.50 TVR Iaşi 12.55 TVR Timişoara 14.00 Jurnalul de prânz 14.15 Infomania 14.30 Oameni ca noi 15.00 Clubul de spiritism (r) 15.30 Orice e posibil (s) 16.00 Panorama 17.30 Avanpremieră. Ştiri 17.35 Pentru dv., doamnă! 18.15 Pasiuni (s) 19.00 Piaţa şi banii 19.50 Familia... Corect! 20.00 Jurnal. Meteo 20.40 Sport 20.45 Districtul (s) 21.45 Recurs la morală 22.45 Amprente 23.00 Jurnalul de noapte 23.15 Film 01.10 Bucuriile muzicii 02.00 Jurnal, Meteo. Sport (r) 02.45 Film (r) 04.20 Încurcături în familie (s) 04.50 Recurs la morală (r) 05.50 Amprente

Joi, 12 aprilie

07.00 Telematinal 09.00 Recurs la morală (r) 10.00 Pasiuni (s/r) 10.45 TVR Cluj 11.50 TVR Iaşi 12.55 TVR Timişoara 14.00 Jurnalul de prânz 14.15 Infomania 14.30 Districtul (s/r)15.15 Desene animate 15.35 Orice e posibil (s) 16.00 Convieţuiri 17.30 Avanpremieră. Ştiri 17.35 Medicina pentru toţi 18.15 Pasiuni (s) 19.00 Eu, cetăţeanul 19.50 Familia... Corect! 20.00 Jurnal. Meteo 20.40 Sport 20.45 Martorii (s) 21.45 Reflecţii rutiere 22.00 Scurt pe doi 23.00 Jurnalul de noapte 23.15 Film 00.55 Nocturna melomanului 02.00 Jurnal. meteo. Sport (r) 02.45 Film (r) 04.20 Încurcături în familie (s) 04.50 Scurt pe doi (r) 05.50 Reflecţii rutiere (r)

Vineri, 13 aprilie

07.00 Telematinal 09.10 Eu, cetăţeanul (r) 10.00 Pasiuni (s/r) 10.45 TVR Craiova 13.00 Martorii (s/r) 14.00 Jurnalul de prânz 14.15 CiberFan 14.40 Cu ochii'n 4 (r) 15.30 Tribuna partidelor... 16.00 Fereastră spre America 16.30 Drepturile omului 17.30 Avanpremieră. Ştiri 17.35 Ai carte,

ai parte 18.15 Pasiuni (s) 19.00 O vedetă... populară 19.45 Parlamentul României 20.00 Jurnal. Meteo 20.40 Sport 20.45 Ploaia steluţelor 22.15 Îngerul întunecat (s) 23.00 Jurnalul de noapte 23.15 Profesioniştii 00.15 Film 02.00 Jurnal. Meteo. Sport (r) 02.45 Drepturile omului (r) 03.45 Profesioniştii (r) 04.45 Ploaia steluţelor (r) 06.15 Ai carte, ai parte (r)

EUROSPORT

Luni, 9 aprilie

09.30 Sărituri în apă. Cupa Campionilor Europeni (r) 11.00 Curling. CM (r) 14.00 NASCAR (r) 15.00 US News (r) 15.15 CART (r) 16.45 Ciclism. Turul Ţării Bascilor (LIVE) 18.30 Tenis de masă (rep) 19.45 Fotbal (rep) 21.00 Toate sporturile. Watts (mag) 21.30 Motociclism. Marele Premiu al Japoniei (rez) 23.00 Ciclism. Turul Flandrei (rez) 00.00 Eurosportnews report 00.15 Fotbal (r) 01.45 Toate sporturile (r) 02.15 Eurosportnews report (r)

Marţi, 10 aprilie

09.30 Ciclism. Turul Ţării Bascilor (r) 10.30 Ciclism. Turul Flandrei, Belgia (r) 11.30 Motociclism. Marele Premiu al Japoniei (r) 14.30 Fotbal. Eurogoluri (r) 15.00 Speedway pe gheaţă. CM, Rusia (r) 16.00 Toate sporturile. Watts (r) 16.45 Ciclism. Turul Ţării Bascilor (LIVE) 19.00 Toate sporturile Watts (r) 19.30 Sporturi extreme - YOZ (r) 20.00 Eurosportnews flash 20.15 CART (r) 21.00 Ciclism (r) 22.00 Box. Gala de la Trieste, Italia (înreg) 00.00 Eurosportnews report 00.15 Speedway pe gheaţă (r) 01.15 Ciclism (r) 02.15 Eurosportnews report (r)

Miercuri, 11 aprilie

09.30 Ciclism (r) 10.30 Tenis de masă (r) 11.30 Tir cu arcul (r) 13.30 Speedway pe gheaţă. CM, Rusia (r) 14.30 Speedway pe gheaţă. CM, Germania (r) 15.30 Ciclism, Clasica Gent - Belgia (LIVE) 17.30 Ciclism. Turul Ţării Bascilor (decalat) 19.00 Sporturi cu motor (rep) 19.30 Curse de maşini. Auto Mag (rep) 20.00 Eurosportnews flash 20.15 Ciclism. Clasica Gent - Belgia (r) 21.00 Ciclism. Turul Ţării Bascilor (r) 22.00 Patinaj artistic. CM de patinaj sincron (r) 00.00 Eurosportnews report 00.15 Ciclism (r)02.15 Eurosportnews report (r)

Joi, 12 aprilie

09.30 Ciclism (r) 11.30 Tir cu arcul (r) 12.30 Speedway pe gheaţă. CM la individual - Finlanda (r) 13.30 Curse de maşini. Auto Mag (r) 14.00 Sporturi cu motor (r) 14.30 Box. Gala de la Trieste - Italia (r) 16.30 Toate sporturile Watts (r) 17.00 Ciclism. Turul Ţării Bascilor (LIVE) 18.30 Sporturi extreme - YOZ Special (rep) 19.00 Sporturi extreme - YOZ Action (rep) 19.30 Eurosportnews flash 19.45 Patine pe rotile, Concursul de la Paris-Bercy (r) 21.00 Ciclism. Turul Ţării Bascilor (r) 22.00 Box (rep) 00.00 Eurosportnews report 00.15 Fotbal (rep) 02.15 Eurosportnews report (r)

Vineri, 13 aprilie

09.30 Ciclism (r) 10.30 Curse de maşini. Auto Mag (r) 11.00 Sporturi cu motor (r) 11.30 Speedway pe gheaţă. CM - Berlin (r) 12.30 Ciclism. Turul Ţării Bascilor (LIVE) 13.45 Fotbal (r) 14.45 Tenis. Turneul ATP (LIVE) 17.15 Formula 3000 (LIVE) 18.00 Ciclism. Turul Ţării Bascilor (LIVE) 19.15 Formula 3000 (dec) 20.00 Eurosportnews flash 20.15 Fotbal (rep) 21.00 Tenis. Turneul WTA (dec) 22.30 Arte marţiale (rep) 00.00 Eurosportnews report 00.15 Aventură. AdNatura (rep) 01.15 Ciclism (r) 02.15 Eurosportnews report (r)

Fotbal/Divizia D (AMSO)

O rundă dominată de oaspeţi

Lidera, în grafic

Progresul Terezian - Sparta 0 - 3 (0 - 2).

Onorându-şi plenar prestigioasa sa carte de vizită, lidera clasamentului a etalat şi în partida disputată sâmbătă la Sibiu - în ciuda terenului redus şi denivelat - acelaşi joc judicios, ordonat şi precis elaborat cu care ne-a obişnuit şi încântat de foarte multe ori în ultimele stagiuni. Omogena şi rutinata formaţie medieşeană, solid pregătită de antrenorul I. Duma, fidelă practicantă a unui fotbal rapid, cursiv şi imprevizibil, s-a aflat aproape tot timpul la cârma ostilităţilor asediind insistent şi permanent poarta apărată de veteranul R. Hientz. Nu este mai puţin adevărat, că partenera sa de întrecere a fost de această dată, o echipă ambiţioasă cu certe perspective de progres, dar extrem de tânără, foarte mulţi din componenţii ei de bază, nedepăşind vârsta junioratului, dar care - după scurta şi necesara perioadă de adaptare - suntem convinşi că pot deveni combatanţi de nădejde al acestui eşalon de elită al fotbalului judeţean.

Scorul s-a deschis chiar în minutul 4, când golgeterul medieşean S. Szasz, amendând prompt o nesincronizare a defensivei gazdelor, şutează violent de la circă 14 m, învingându-l pe R. Hinetz. Peste 5 minte E. Carculea ratează desprinderea, trimiţând razant pe lângă bara laterală, pentru ca în minutul 30 vicleanul M. Popa să expedieze balonul în transversală. Cu 4 minute înaintea pauzei, oaspeţii beneficiază de o lovitură liberă de la 18 m. Execută puternic şi la firul ierbii A. Manta, Hientz reţine pentru un moment, dar scapă apoi mingea în plasă: 2 - 0. La reluare după ce M. Popa ratează o bună situaţie în minutul 49, peste 60 de secunde, tot el - cu un voleu necruţător - nu mai greşeşte ţinta, stabilind scorul final. În această a doua repriză tinerii sibieni s-au apropiat mai des şi periculos de careul advers, dar atacurile lor lipsite de consistenţă şi vigoare au fost destrămate cu uşurinţă de masiva apărare din faţă, condusă abil şi ireproşabil, de V. Tănase. O bună ocazie a irosit, totuşi, C. Gheorghe, după un dribling prelungit printre 3 apărători rivali. Cu un minut înaintea fluierului final, medieşeanul A. Varodi, singur la 9 m de but a trimis de puţin pe lângă ţintă. Raport de cornere 8 - 3 în favoarea învingătorilor, de la care am remarcat pe V. Tănase, M. Popa, I. Dabai, C. Jiga şi O. Noian, precum şi pe D. Şerban, C. Gheorghe, B. Parasca, D. Tampa şi D. Runcan de la amfitrioni. Corect şi prompt în decizii, arbitrajul prestat de o brigadă medieşeană alcătuită din centralul C. Ogneriu şi asistenţii C. Rusu şi A. Zsold.

Ce surpriză!

Telecom - ASA 2 - 3 (0 - 2)

Marea surpriză a rundei s-a produs pe gazonul arenei sibiene Voinţa unde - în faţa unui public numeros, după o confruntare dârză, dar sportiv disputată - echipa militară, deşi vizibil marcată de cele 4 eşecuri consecutive suferite în acest retur şi-a revenit miraculos, învingând, fără drept de apel, o parteneră de întrecere, considerată favorită, dar aflată într-o zi mai puţin fastă. Au punctat, L. Ştefănescu (min. 13), A. Piţigoi (min. 39), F. Hila (min. 80) în contul biruitorilor şi R. Năstase (min. 62 şi 65) pentru gazde.

Adi Tara, golul victoriei

CS Agnitex - FC Universitatea 1 - 2 (1 - 0)

Deşi condusă pe tabela de scor chiar din minutul 2, în urma golului înscris de F. Munteanu, formaţia studenţească aflată în excelentă dispoziţie de joc, a dominat în continuare, reuşind să egaleze în minutul 52 printr-un voleu violent expediat de la circa 19 m. de G. Tănase, pentru ca 13 minute mai târziu A. Tara să marcheze golul victoriei.

Victorie la limită

Unirea - Sevişul 0 - 1 (0 - 1)

Şelimbărenii continuându-şi marşul triumfal au cucerit 3 puncte preţioase, biruind la Ocna Sibiului teamul local, care vizibil iritat a ratat câteva bune situaţii de a obţine egalul dorit şi poate meritat. Unicul gol al meciului a fost înscris de C. Mihu în minutul 29.

"Lanterna", la a doua izbândă

Viitorul - Romipel Cordia 3 - 1 (3 - 1)

Victorie confortabilă şi reconfortantă a lanternei clasamentului, prestaţia constant bună a garniturii din Târnava, fiind concretizată pe tabela de marcaj, în urma golurilor reuşite de A. Stan (min. 30), I. Cojocaru (min. 31) şi M. Fleşer (min. 34). Golul de onoare al sibienilor a fost înscris în minutul 41 de M. Păucean, din penalti

Un sfert de oră = 4 goluri

Progresul - Romdor 4 - 0 (4 - 0)

Formaţia din Dumbrăveni fructificând absolut toate ocaziile avute, s-a detaşat categoric pe parcursul unui sfert de oră, extrem de fast şi rodnic, deşi partida a fost echilibrată, sibienii ratând numeroase şi rarisime ocazii. Autorii golurilor: V. Peptănuş (min. 8), D. Forgaciu (min. 14) şi M. Stănescu (min. 21 şi 25).

Arsenal, o nouă înfrângere

Avântul - Arsenal 95 1 - 0 (0 - 0)

La Dârlos, unsprezecele din localitate s-a impus meritat, după o întrecere sensibil echilibrată şi cu multiple raiduri ofensive la ambele buturi, graţie golului realizat în minutul 56 de D. Şerban.

Echitabil

Textila - Carpaţi Mecanica 0 - 0

Partidă de bună calitate şi foarte dârz disputată la Cisnădie încheiată cu un echitabil scor alb.

Scor alb

Construcţii - Romanofir 0 - 0

Întrecere fără prea multe virtuţi tehnice şi cu puţine faze incandescente la cele două porţi, terminată firesc la egalitate.

V.M.

Clasamentul:

1. Sparta Mediaş	23	17	2	4	82-20	53
2. Carpaţi Mecanica M.	22	16	2	4	87-27	50
3. CS Agnitex	23	14	4	5	78-34	46
4. Sevişul Şelimbăr	23	15	1	7	62-35	46
5. FC Universitatea	23	14	4	5	49-22	46
6. Arsenal 95	22	15	1	6	40-24	46
7. Progresul Dumbrăveni	22	12	5	5	46-34	41
8. Romanofir Tălmaciu	23	11	7	5	41-26	40
9. Textila Cisnădie	23	11	5	7	39-32	38
10. Telecom Sibiu	23	8	5	10	42-44	29
11. Romipel Cordia	23	9	2	12	36-54	29
12. Avântul Dârlos	23	7	4	12	28-43	25
13. Romdor Sibiu	23	7	1	15	45-68	22
14. Unirea Ocna Sib.	23	5	4	14	30-56	19
15. Progresul Terezian	23	4	5	14	37-71	17
16. Construcţii Sibiu	23	4	5	14	25-67	17
17. ASA	22	4	1	17	25-72	13
18. Viitorul Târnava	23	2	2	19	19-82	8

Campionatul judeţean de fotbal

Scoruri scontate în a doua rundă

● **Gloria - Cibinul 2-0 (1-0)**. La Loamneş, fosta lideră a clasamentului a cedat fără drept de apel în faţa unei partenere de întrecere extrem de ambiţioasă, bine pregătită fizic şi foarte decisă în ofensivă, care s-a detaşat pe tabela de scor graţie golurilor reuşite de N. Cerchezan (min.42) şi C. Presecan (min.79) ● **Unirea - Vulturii 1-3 (0-2).** Confruntare de bună calitate la Miercurea, cu faze incandescente la cele două buturi, încheiată cu izbânda surprinzătoare, dar fără dubii, a echipei din Şura Mică, mult mai omogenă şi solid structurată. Au punctat: A. Mircea (min.17, 77), cu I. Ţărmure (min.20), în contul învingătorilor şi D. Fălămaş (min.53), pentru miercureni ● **Avântul - Euroil 1-0 (0-0).** Formaţia din Mohu a revenit în fruntea topului judeţean, după biruinţa muncită, dar absolut meritată obţinută în dauna sălişteni, nişte adversari incomozi şi rutinaţi, care au ratat la rândul lor câteva bune situaţii. Unicul gol al meciului înscris în min.55 poartă semnătura lui D. Stoica ● **Flamura Roşie - AMSO 2-0 (1-0).** După o întrecere sensibil echilibrată, controlată totuşi cu eficientă autoritate de unsprezecele din Cârţa, acesta s-a detaşat clar de sibieni, în urma golurilor marcate de A. Koşa (min.5) şi M. Munteanu (min.87) ● **Vulturul - Gloria 4-2 (2-1).** Întâlnirea de la Poplaca a oferit publicului o partidă viu disputată şi extrem de spectaculoasă, graţie numeroaselor şarje ofensive, declanşate la ambele porţi, amfitrionii detaşându-se confortabil datorită golurilor realizate de L. Schiau (min.25), G. Bianu (min.41) şi Aug. Alexandru (min.48 şi 89), Pentru teamul din Nocrich, a punctat N. Răfăilă (min.1, 67) ● **Recolta - Progresul 0-0.** În pofida multiplelor atacuri declanşate, când la un but, când la celălalt, cele două combatante au încheiat disputa de la Vurpăr cu un just rezultat de egalitate.

Judeţ II. Rezultatele primei runde şi autorii golurilor: ● **Hapomex Ruşi - Păltiniş Răşinari 2-4 (0-1).** S. Fruman (min.21), P. Cânean (min.46, 70) şi N. Cânean (min.89) pentru răşinăreni, respectiv F. Drăghici (min.65, 80) ● **Oltul Turnu Roşu - Sticla Avrig 1-1 (0-0).** M. Ciorogaru (min.81 din penalti) pentru gazde, R. Gavrilă (min.67) ● **Avântul Alţâna - Viitorul Rusciori 2-4 (0-3).** D. Sighea (min.8, 21, 40) şi V. Bolta (min.85) pentru învingători, respectiv C. Toda (min.50) şi L. Ţichindelean (min.60). **Flacăra Şura Mare a stat.**

V.M.

Clasament. Judeţ I

1. Avântul Mohu	13	8	2	3	30-19	26
2. Cibinul Cristian	13	7	3	3	33-17	24
3. Fl. Roşie Cârţa	13	7	3	3	27-19	24
4. Progresul Orlat	13	6	4	3	19-14	22
5. Euroil Sălişte	13	6	1	6	32-21	19
6. Recolta Vurpăr	13	5	4	4	23-21	19
7. AMSO Sibiu	13	6	1	6	27-26	19
8. Gloria Loamneş	13	6	1	6	11-17	19
9. Vulturii Şura Mică	13	4	3	6	19-18	15
10. Vulturul Poplaca	13	4	1	8	20-30	13
11. Unirea Miercurea	13	4	1	8	18-41	13
12. Gloria Nocrich	13	2	2	9	16-32	8

Judeţ II

1. Sticla Avrig	7	5	2	0	30-7	17
2. Păltiniş Răşinari	7	5	0	2	20-13	15
3. Viitorul Rusciori	7	4	2	1	19-17	14
4. Oltul Tr. Roşu	7	3	1	3	16-21	10
5. Hapomex Ruşi	7	3	0	4	14-11	9
6. Avântul Alţâna	7	1	0	6	15-29	3
7. Flacăra Şura Mare	6	0	1	5	8-24	1

Arbitrii etapei intermediare a Diviziei D din 14 aprilie a.c., ora 16

ASA - Progresul Dumbrăveni: M. Bordean, I. Topârcean, D. Ciocănea

Romdor S. - Avântul Dârlos: I. Florea, N. Bunea, L. Ducu

Arsenal 95 - Viitorul Târnava: C. Ogneriu, S. Bârlea, F. Popescu

Romipel Cordia S. - CS Agnitex: C. Preda, I. Baciu, M. Pop

FC Universitatea - Unirea Ocna Sibiului: A. Zsold, C. Rusu, O. David

Sevişul Şelimbăr - Textila C.: R. Brumar, H. Baltador, L. Mihai

Carpaţi Mecanica M. - Construcţii Sibiu: A. Huzu, C. Nan, I. Lazăr

Romanofir F. - Progresul Terezian: O. Comşa, V. Popa, G. Bărbat

Sparta Mediaş - Telecom Sibiu: O. Bran, I. Câmpean, O. Luca.

Peluza a III-a

VORBE

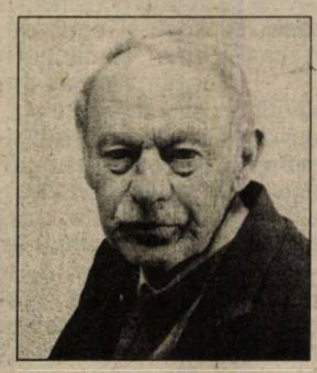

Valuri, valuri, se revarsă mâhnirea peste umerii de parlamentar fără prihană ai lui Mitică Dragomir, omul care ocupă locul din centru al Gazetei de perete a fotbalului românesc. Auzi matale! Să se cârtească despre blaturi şi hoţii chiar în terenul Ligii, al Federaţiei şi al CCA. Trebuie făcut ceva. Nu cu blaturile şi cu hoţiile, pentru că ele nu pot fi dovedite, ci cu sancţiunile pentru clevetitori. N-ai dovada? La "cremenal" cu tine, ziarist, crainic sportiv, clevetitor voluntar, orice ai fi.

Un peluzist a fost întrebat cum poate să dovedească el că meciul Galata - Real a fost un meci frumos. "Păi, l-am văzut!", a sunat răspunsul. La fel şi cu blatul. Năzbâtia Ursus se petrece în văzul lumii. E drept că tot mai puţină lume se uită la ea şi că, în curând, va fi ocupat doar sectorul zero al tribunei, dar vorba tot se duce şi umblă din ureche în ureche, ca armeanul din echipă în echipă. Apropierea lui Dinu de Piţurcă n-are nimic cu fotbalul; e mai de grabă opera lui Becali şi "zăzărelul" cu care peluzistul e ademenit în Şosea, la relansare, chipurile. De bine ce s-a plămădit, după o grămadă de tentative ratate, CCA, s-au aprins şi mai abitir gurile presei şi ale peluziştilor. Toată lumea se află-ntreabă cu vorba, numai Mitică şi Sandu se află-nvorbă cu treaba. Peluza crede că după "relansare", Cupa e ştearsă de praf şi pregătită să fie înmânată cui trebuie, iar "cumetrii" lucrează deja la clasamentul ediţiei următoare.

Nu vreau să zic, deşi mă cam fură pixul, că molima din fotbalul românesc a tăbărât şi prin alte sporturi, dar suntem martorii unor degradări endemice, care pot să aibă urmări peste generaţii. Amestecul ostil, generalizat, al arbitrului în stabilirea de ierarhii, se arată ca un element determinant, mai presus decât valoarea reală a sportivului pus în situaţia umilitoare de a-şi ocupa locul indicat înaintea începerii "spectacolului". Nu s-au putut sustrage de la contaminare nici sporturi odinioară mai "curate" cum ar fi baschetul, al cărui exemplu ne-a indignat pe toţi aceia care ne-am întâlnit sâmbătă în Sala "Transilvania".

Povestea cu "hai tovarăşi să tragem un semnal de alarmă" e desuetă. Semnalul a fost tras de multă vreme, dar mulţimea şi puterea miticilor este, deocamdată, atât de mare încât, stârnind greaţa, inhibă riposta corectă.

Vezi şi calitatea "îndemnurilor" dinspre peluze şi tribune. Cu excepţia sectorului zero, fireşte, de unde răzbat numai vorbe bune şi frumoase. Despre ideea de sport, de fair-play, de (scuzaţi!) cinste. Vorbe...

Mihai BRATU

Stranierii, fără gol

Jucătorul român **Viorel Moldovan** a fost titular în partida pe care FC Nantes a cîştigat-o, sîmbătă, cu scorul de 2-1 (1-1), în deplasare, la FC Metz, în cadrul etapei a XXX-a a campionatului Franţei.

Moldovan a evoluat pe durata întregii partide. În urma acestui rezultat, FC Nantes ocupă, cu patru etape înainte de încheierea sezonului 2000/2001, prima poziţie a clasamentului, avînd două puncte avantaj faţă de principala candidată, echipa Lille.

Jucătorii români **Vasile Miriuţă** şi **Laurenţiu Reghecampf** au fost titulari în partida pe care formaţia lor, Energie Cottbus, a terminat-o la egalitate, scor 0-0, pe teren propriu, cu echipa VfL Wolfsburg, în cadrul etapei a XXVIII-a a campionatului german. Reghecampf a fost înlocuit în minutul 79 cu românul **Sabin Ilie**, iar Miriuţă a primit, în minutul 85, un cartonaş galben. La formaţia oaspete nu a evoluat **Dorinel Munteanu.**

În divizia secundă din Germania, românul formaţiei Oberhausen, **Daniel Ciucă**, a evoluat 90 de minute în partida terminată la egalitate, scor 0-0, în deplasare la FSV Mainz, în cadrul etapei a XXVIII-a. Românul **Leo Grozavu** nu a fost folosit în meciul pe care Saarbrucken l-a cîştigat, scor 1-0, în deplasare, la FC Nürnberg.

În play-off-ul campionatului elveţian, echipa românului **Ionel Gane** a cîştigat, cu scorul de 1-0, pe teren propriu, meciul cu FC Zurich. Gane a fost înlocuit în minutul 63 de Contini.

Dan Petrescu a evoluat pe întreaga durată a partidei pierdute de Southampton, cu scorul de 0-2, în deplasare, la Leeds United, în etapa a XXXII-a a campionatului Angliei.

Jucătorul român al formaţiei Anderlecht Bruxelles **Alin Stoica** a fost introdus pe teren în minutul 78 al partidei terminate la egalitate, scor 0-0, în deplasare, cu Lokeren. Stoica l-a înlocuit pe Baseggio. Tot în campionatul belgian, **Liviu Ciubotariu** a fost evoluat toate cele 90 de minute ale partidei pierdute de Standard Liege, pe teren propriu, cu scorul de 0-1, în faţa formaţiei FC Anvers.

Jucătorul **Ştefan Nanu** nu a jucat nici un minut pentru formaţia Vitesse Arnhem, care a pierdut, cu scorul de 1-2, pe teren propriu, meciul cu echipa Willem II Tilburg.

Fotbal în Europa

ANGLIA - etapa a XXXII-a

Aston Villa - West Ham 2-2 (0-0)
Au marcat: Ginola '71, Hendrie '78 / Kanoute '46, Lampard '87
Derby County - Chelsea Londra 0-4 (0-0)
Au marcat: Zola '64, Hasselbaink '85, Poyet '89, '90
Leeds United - Southampton 2-0 (1-0)
Au marcat: Kewell '10, Keane '72
Leicester - Coventry 1-3 (1-2)
Au marcat: Akinbiyi '10 / Bellamy '2, Carsley '19, Hartson '51.

FRANŢA - etapa a XXX-a

Lille - Girondins Bordeaux 2-2 (0-2)
Au marcat: Peyrelade '50, '57 / Pauleta '16, '71
Olympique Lyon - AS Monaco 2-1 (0-0)
Au marcat: Anderson '57 (p), Cacapa '90 / Nonda '75
FC Metz - FC Nantes 1-2 (1-1)
Au marcat: Meyrieu '3 / Monterrubio '29 (p), Vahirua '65
Sedan - Guingamp 2-2 (1-1)
Au marcat: Ndiefi '14, Quint '90 / Baret '10, '56 (p)
Rennes - Olympique Marseille 2-0 (0-0)
A marcat: Le Roux '49, '52
Troyes - Saint-Etienne 0-0
Paris Saint-Germain - Auxerre 3-0 (1-0)
Au marcat: L. Leroy '45, Vampeta '65, E. Cisse '70
Strasbourg - Toulouse 1-0 (1-0)
A marcat: Johansen '23
Bastia - Lens 1-3 (0-2)
Au marcat: Queudrue '58 (a) / Fuertes '16, Diouf '34 (p), '52.

GERMANIA - etapa a XXVIII-a

Energie Cottbus - VfL Wolfsburg 0-0
Frankfurt - Bayer Leverkusen 1-3 (0-1)
Au marcat: Yang '58 / Kirsten '21, Lucio '68, '83
Werder Bremen - Hertha Berlin 3-1 (1-0)
Au marcat: Pizarro '7, '65, Frings '87 / Schmidt '49
FC Köln - Unterhaching 1-1 (1-0)
Au marcat: Timm '11 / Oberleitner '46
Freiburg - SV Hamburg 0-0
TSV München 1860 - Bochum 2-4 (0-1)
Au marcat: Schroder '55 (a), Borimirov '86 / Bastuerk '37, '49, Reis '59, Schindzielorz '88
Borussia Dortmund - Bayern München 1-1 (0-1)
Au marcat: Bobic '52 / Santa Cruz '6.

Hagi nu s-a obişnuit cu gândul retragerii

Jucătorul român al echipei Galatasaray Istanbul, Gheorghe Popescu, a declarat, într-un interviu apărut în ediţia de duminică a cotidianului turc "Fotomac", că Gheorghe Hagi nu s-a obişnuit cu ideea că îşi va încheia, în curînd, cariera de fotbalist. Gheorghe Popescu a spus că Hagi întîmpină dificultăţi în a se obişnui cu ideea că, peste două luni, se va retrage din activitatea competiţională şi din această cauză dă dovadă de un plus de irascibilitate în timpul meciurilor în care evoluează. "Hagi este într-o situaţie dificilă. A jucat fotbal ani întregi. Pentru o persoană care iubeşte foarte mult fotbalul este extrem de greu să accepte faptul că se va retrage din activitatea competiţională şi acest lucru generează stres. Hagi se confruntă acum cu o astfel de problemă. Important pentru el este ca oamenii să-l înţeleagă şi să-l ajute. Ceea ce face în prezent pe teren face pentru echipa Galatasaray. El este oricum numărul unu, nu este nevoie să mai demonstreze nimic. Pe teren, Hagi se luptă pentru succesul şi renumele formaţiei Galatasaray şi ale Turciei în lume", a adăugat Popescu.

Jucătorul român a menţionat că arbitrii turci au o atitudine ostilă faţă de Hagi. "De exemplu, în partida cu formaţia Genclerbirligi arbitrul a intrat în teren hotărît să îl elimine. Chiar dacă, în ziua respectivă, Hagi ar fi fost un înger, tot ar fi primit cartonaş roşu. Erol Ersoy l-a provocat, iar Hagi, deoarece este un extrovertit, a răspuns provocării arbitrului. Hagi a regretat apoi comportamentul pe care l-a afişat în acel meci. Şi eu sînt de părere că nu ar fi trebuit să reacţioneze astfel după ce a primit cartonaş roşu. Ceea ce mă deosebeşte de Hagi este faptul că nu mă exteriorizez uşor, nici măcar atunci cînd sînt extrem de nervos. De aceea, eu sînt pe teren mai calm şi mai controlat", a subliniat Gheorghe Popescu.

Fundaşul român a spus că Mircea Lucescu este, fără îndoială, un antrenor valoros, care va face ca echipa Galatasaray să cîştige campionatul Turciei. "Am da dovadă de naivitate dacă ne-am îndoi de capacitatea lui Mircea Lucescu ca antrenor al echipei Galatasaray. Toată lumea a văzut ce performanţe a obţinut formaţia turcă, de cînd este pregătită de el. Este cu adevărat un antrenor de calitate", a menţionat Popescu.

Gheorghe Popescu a estimat că echipa Galatasaray ar fi putut învinge, marţi, formaţia Real Madrid la o diferenţă mai mare de scor. "Formaţia Real Madrid a scăpat ieftin pe stadionul Ali Sami Yen. În primele 30 de minute ale meciului, echipa Galatasaray a evoluat bine, dar primul gol pe care l-am primit ne-a descumpănit. În cele 15 minute care s-au scurs pînă la pauză, nu am reuşit să ne revenim, şi cel de-al doilea gol al echipei Real Madrid a fost înscris în acest interval de timp", a spus jucătorul român. Fotbalistul român este de părere că formaţia turcă, prin greşelile făcute în apărare, a "dăruit" două goluri jucătorilor spanioli. "Nu trebuie să se uite faptul că ei nici măcar nu au avut acţiuni ofensive care s-ar fi putut finaliza cu goluri, au reuşit să fructifice două faze banale. În pauza meciului, am vorbit cu coechipierii mei şi fiecare a spus că acest rezultat şi acest joc nu ni se potrivesc. Am hotărît ca în repriza secundă să punem în aplicare jocul agresiv care ne caracterizează. Aplicînd acest plan, am <şters> de pe teren formaţia Real Madrid", a adăugat Popescu.

Gheorghe Popescu a estimat că meciul retur, din cadrul semifinalelor ediţiei din anul 2000 a Cupei UEFA, disputat cu echipa Leeds United, a constituit, pentru formaţia turcă, cea mai dificilă întîlnire în ce priveşte atitudinea suporterilor aflaţi în tribune. "În Anglia am jucat în condiţii foarte dificile, deoarece ne aflam încă sub influenţa evenimentelor neplăcute petrecute, pe data de 5 aprilie 2000, la Istanbul, cînd doi suporteri englezi au fost ucişi în timpul incidentelor care au avut loc în piaţa Taksim. Lăsînd la o parte tensiunea generată de suporteri, în primul minut al partidei respective, un jucător al formaţiei Leeds l-a lovit cu cotul pe Suat. Şi nu s-au limitat la atît. Jucătorii englezi ne-au provocat în permanenţă, proferînd obscenităţi. După ce am reuşit să învingem într-o asemenea partidă, putem evolua cu uşurinţă oriunde în lume. Stadionul Santiago Bernabeu nu mă sperie", a adăugat Popescu.

Jucătorul român a subliniat că regretă faptul că nu va putea evolua în meciul retur cu echipa Real Madrid, din cauza cumulului de cartonaşe galbene. "Însă sînt convins că jucătorii care vor evolua pe postul de fundaş vor lupta cel puţin atît cît aş fi făcut-o eu. Pe de altă parte, în faza în urma căreia am primit cartonaş galben, dacă nu l-aş fi doborît pe Figo, el ar fi înscris cel de-al treilea gol pentru echipa sa. Trebuia să-l opresc şi am făcut-o. Dacă analizaţi situaţiile în care am primit cartonaşe galbene, veţi vedea că nu sînt cartonaşe primite inutil, pentru proteste sau situaţii asemănătoare", a spus Popescu.

Gheorghe Popescu a făcut referiri la jucătorul care a fost eroul meciului de marţi, cu formaţia madrilenă, Fatih Akyel. "Fatih a evoluat excelent şi în meciul cu Beşiktaş şi în cel cu Real Madrid. Dar, la antrenamentul de vineri, l-am văzut puţin cam înfumurat. Pentru că ţin la el, i-am explicat că pentru un fotbalist ceea ce contează este continuitatea succeselor. L-am sfătuit să nu se culce pe lauri şi să muncească mai mult pentru a păstra curba ascendentă pe care se află. Dumnezeu i-a dat putere şi talent, iar lui nu-i rămîne decît să muncească", a adăugat Popescu. Jucătorul român a menţionat că şi Hagi şi fostul antrenor al formaţiei Galatasaray, Fatih Terim, obişnuiesc să le recomande fotbaliştilor să muncească asiduu. "Acum Lucescu îl antrenează bine pe Fatih Akyel. După părerea mea, zilele următoare veţi vedea un Fatih mult mai bun", a estimat Popescu.

Jucătorul român şi-a exprimat convingerea că fotbaliştii Okan şi Emre vor evolua în echipa de bază a grupării Internazionale Milano, în cazul în care au încheiat un contract cu acest club. "Okan şi Emre sînt jucători foarte buni. Dacă într-adevăr există un asemenea transfer, nu-mi rămîne decît să le urez succes. În echipă se va simţi lipsa lor. Bănuiesc că, pentru a se umple golul pe care îl vor lăsa în echipă, conducerea grupării Galatasaray va face noi transferuri ", a declarat Popescu.

Gheorghe Popescu a menţionat că intenţionează să-şi organizeze meciul de retragere la echipa Galatasaray. "În urmă cu un an, am primit o ofertă de la gruparea franceză Olympique Lyon. În acel moment am discutat cu conducerea clubului Galatasaray, care mi-a cerut să rămîn la Istanbul, iar eu am rămas cu plăcere. Contractul meu cu gruparea Galatasaray este valabil pînă în anul 2002. Despre ceea ce voi face după expirarea acordului, se va discuta atunci", a adăugat Popescu.

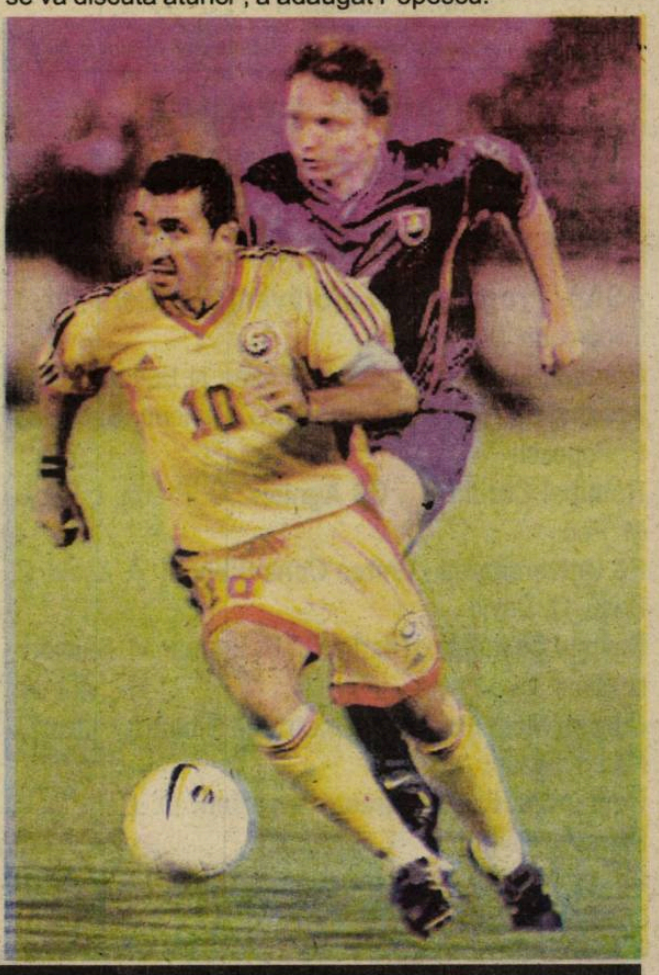

Biblioteca „ASTRA" - SIBIU -

Biblioteca „ASTRA"
– SIBIU –

Ralf Schumacher, prima victorie

Pilotul german al echipei Williams-BMW, Ralf Schumacher, a cîştigat Marele Premiu de Formula 1 al statului San Marino, a patra etapă a Campionatului Mondial, care s-a disputat, duminică, pe circuitul de la Imola, informează AFP.

Ralf Schumacher a fost urmat la 4,352 secunde de britanicul David Coulthard (McLaren-Mercedes), locul trei fiind ocupat de brazilianul Rubens Barrichello (Ferrari).

Campionul mondial en titre, germanul Michael Schumacher, a abandonat în turul 25 din cauza unor probleme la sistemul de frînare.

Clasamentul general al piloţilor: 1.Michael Schumacher (Germania) 26 puncte; David Coulthard (Marea Britanie) 26 ; 3.Rubens Barrichello (Brazilia) 14; 4.Ralf Schumacher (Germania) 12; 5.Nick Heidfeld (Germania) 7; 6.Heinz Harald Frentzen (Germania) 6; 7.Mika Hakkinen (Finlanda) 4; Jarno Trulli (Italia) 4; 9.Olivier Panis (Franţa) 3; 10.Kimi Raikkonen (Finlanda) 1; Giancarlo Fisichella (Italia) 1

Clasamentul constructorilor: 1.Ferrari 40 puncte; 2.McLaren-Mercedes 30; 3.Williams-BMW 12; 4.Jordan-Honda 10; 5.Sauber-Petronas 8; 6.BAR-Honda 3; 7.Benetton-Renault 1.

Tribuna sporturilor

Anul XI, nr. 563, 16 aprilie - 22 aprilie 2001

8 pagini 1500 lei

"Câinii" au muşcat-o conducta de gaz!

Programată a se desfăşura în preziua Învierii Domnului, partida de campionat dintre campioana en-titre Dinamo şi "lanterna roşie" a clasamentului Diviziei A-Ursus, Gaz metan, a fost una fără istoric. Cum era de aşteptat, bucureştenii s-au impus fără probleme, la finele unui joc în care atacantul Marius Niculae a fost desemnat cel mai bun jucător, fiind autorul a trei goluri.

După etapa a XX-a, una nelipsită de surprize, vezi egalul de la Braşov şi victoria Astrei la Craiova, dar şi de "surprize", dacă ar fi să facem referire la jocurile de la Ploieşti, Suceava, Bistriţa şi chiar din Berceni, clasamentul se prezintă astfel:

1.Steaua	20	11	6	3	34-21	39 (+9)
2.Dinamo	20	10	5	5	39-31	35 (+5)
3.FC Argeş	20	9	6	5	29-27	33 (+3)
4.Rapid	20	8	7	5	23-18	31 (+1)
5.FC Braşov	20	9	4	7	21-18	31 (+1)
6.Petrolul	20	9	3	8	25-21	30 (-3)
7.Gloria Bistriţa	20	9	3	8	32-30	30 (0)
8.Universitatea Craiova	20	8	5	7	21-24	29 (-1)
9.Astra Ploieşti	20	8	3	9	26-22	27(0)
10.Oţelul Galaţi	20	7	6	7	24-23	27 (-3)
11.Foresta	20	7	6	7	32-32	27 (-3)
12.Ceahlăul	20	6	7	7	26-30	25 (-8)
13.Rocar Bucureşti	20	7	3	10	29-36	24 (-6)
14.FC Naţional	20	7	2	11	25-32	23 (-4)
15.FCM Bacău	20	5	5	10	24-33	20 (-10)
16.Gaz Metan Mediaş	20	1	7	12	13-25	10 (-20)

Astăzi, Valencia-Arsenal, în direct la PRO TV (21,30)

Drama unei handbaliste

O handbalistă iugoslavă îşi reziliază contractul cu echipa la care evoluează pentru a rămîne însărcinată, dar pierde copilul, în urma unui avort spontan.

Un scurt comunicat anunța trista veste:Tania Medved, handbalista echipei El Osito Eliana, a pierdut un copil în urma unui avort spontan. Povestea Taniei Medved, în vîrstă de 26 de ani, este emoționantă. Jucătoarea a suferit o intervenție chirurgicală, pentru a i se extirpa o tumoare din colul uterin. Medicii au apreciat că Tania are şanse una la un milion să rămînă însărcinată. Jucătoarea a rămas însărcinată şi în această stare a jucat în partida cu formația daneză Viborg, în Cupa Europei.

Cunoscînd starea Taniei, responsabilii clubului au anunțat că au concediat-o, deoarece contractul ei include o clauză care specifica faptul că sarcina este un motiv de reziliere a acordului, o condiție des întîlnită în sportul feminin. "A fost o imprudență din partea ei să joace însărcinată", a spus antrenoarea echipei Eliana, Cristina Mayo.

- Cum ai început să joci handbal?

- Am început să joc la formația Novi Sad, cînd eram la colegiu, în urmă cu opt ani. M-a pasionat handbalul deoarece tatăl meu a fost jucător amator. După aceea a fost arbitru internațional. La 16 ani m-am dus la Belgrad şi am semnat primul meu contract ca profesionistă la un club din Divizia Onoare.

- Cînd ai ajuns la Valencia?

- În urma cu un an şi jumătate, în 1999, cînd mi-a expirat contracul cu echipa Skopje.

- Ce te-a determinat să semnezi pentru un club spaniol?

- Mă aflam într-o situație dificilă. Familia mea se afla în Iugoslavia, izolată din cauza războiului. Am primit multe oferte, dar am ales El Osito deoarece au acceptat condițiile mele. În acel moment nu banii erau importanți pentru mine. Au fost cluburi care mi-au oferit mai mult decît El Osito, dar numai această grupare mi-a acceptat condițiile.

- Ce ai întîlnit în Valencia?

- El Osito este un club stabil. Am căutat mulți ani o asemenea formație. La celelalte echipe unde am jucat, în Iugoslavia şi Macedonia, existau certuri în vestiare, se formau bisericuțe în jucătoare. Aici nu există aşa ceva. La El Osito nu există invidii, este un grup compact, o familie.

- Se spune că antrenoarea Cristina Mayo, care este şi selecționer al reprezentativei feminine a Spaniei, are o mare putere de seducție.

- Mayo, cum îi spunem la vestiare, este o persoană ambițioasă, ca întreaga echipă. Este pentru prima oară cînd am ca antrenor o femeie. Este foarte bună şi cunoaşte foarte bine handbalul. În plus înțelege foarte bine femeile, arată mai multă sensibilitate în anumite ocazii decît bărbații. În cazul în care eşti în perioada menstruației şi nu ai chef de antrenament, ea înțelege acest lucru.

- De asemenea, se spune că antrenoarea are o sete nesfîrşit pentru cîştigarea titlurilor.

- Cînd cîştigi, satisfacția este mare. Cu cît ai mai multe titluri, cu atît vrei să obții şi altele. Vrei mai mult. Te simți mizerabil cînd pierzi. Imaginați-vă cum este cînd cîştigi o competiție importantă. Victoria îți oferă multe satisfacții.

- Cum sînt iugoslavii?

- Noi, iugoslavii, sîntem foarte orgolioşi. Eu una sînt şi foarte încăpățînată. Cînd doresc ceva, fac orice pentru a obține acel ceva. Ne asemănăm cu spaniolii.

- Cum te-a afectat războiul din Balcani?

- Un timp am dus-o foarte prost. Eu eram în Macedonia şi prietenul meu Gregor era chemat la trupele lui Milosevici pentru a fi încorporat. În acel moment, căile de comunicare erau tăiate şi abia avea informații despre familia mea. Perioada războiului a fost tristă şi dureroasă.

- Cristina Mayo a spus că sarcina, care a cauzat plecarea ta de la club, te-a întristat foarte mult.

- Sportul feminin şi problemele cu care se confruntă cluburile trebuie înțelese. Nu există spnsori, resursele financiare sînt minime, imaginea în presă este insufcientă. Am renunțat la bani pentru a avea un copil.

- Ai apărat clauza care a dus la rezilierea contractului tău...

- Am înțeles că am făcut un rău clubului cînd am rămas însărcinată. El Osito nu poate fi la înălțime avînd o jucătoare în minus.

- Ai suferit o operație în urma unei cancer la colul uterin. Medicii au apreciat că există şanse una la un milion să rămîi însărcinată. Cum ai reacționat cînd ai aflat că eşti însărcinată?

- Am primit vestea cu o mare bucurie. Dar în acelaşi timp am ştiut că acest lucru s-a întîmplat într-un moment nepotrivit.

- Şi avortul...

- Au fost trei zile în care n-am vrut să ştiu nimic de nimeni. Apoi am discutat cu Gregor şi datorită lui mi-am revenit. El mi-a spus: «Am supraviețuit unui război. Acum am pierdut o bătălie, dar nu războiul». Cert este că atunci cînd supraviețuieşti unui război devii mai dur. Apoi, clubul Osito m-a spijinit. Mayo îmi este o prietenă bună, ca şi celelalte colege de echipă.

Atletism

Concurs județean numai cu medieşeni

De curând, oraşul de pe Târnave a găzduit C.N. de cros - faza județeană, la categoriile copii II, copii I, respectiv juniori III. Cei prezenți i-au putut vedea la lucru numai pe medieşenii antrenați de: Lajos Csaszer, Lavinia Veza, Vasile Herman, Vasile Ibăşfălean, Marian Zamfirescu şi Angela Ionescu, întrucât ceilalți "locatari" ai județului Sibiu nu au binevoit să participe. În ciuda acestui fapt, numărul participanților a fost ridicat: 133.

În cele ce urmează vă prezentăm rezultatele înregistrate:

Copile II
1. Denisa Molnar
2. Cristina Langa
3. Ileana Rusz

Copile I
1. Simona Bocăzar
2. Bianca Vidami
3-4 Denisa Dan
Alina Dodoe

Junioare III
1. Mariana Szabo
2. Ana Maria Mihaly
3. Ioana Ţugui

Copii II
1. Cosmin Otrös
2. Mihai Băcilă
3. Ionuţ Lazăr

Copii I
1. Lucian Chescheş
2. Bogdan Cazacu
3. Ovidiu Crişan

Juniori III
1. Alexandru Lupean
2. Alexandru Oroian
3. Vlad Colbază

Organizarea a fost ireproşabilă, acest fapt datorându-i-se domnului profesor Eugen Iliescu, director de concurs.

Ramona POPA

Galata a egalat-o pe Fenerbahce

Formația Galatasaray Istanbul a învins, sîmbătă, pe stadionul "Ali Sami Yen", cu scorul de 2-0 (1-0), echipa Antalyaspor, într-o partidă din etapa a XXVIII-a a campionatului Turciei, a anunțat presa turcă.

Golurile au fost înscrise de Serkan '18 şi Jardel '58.

Potrivit cotidianului "Radikal", Gheorghe Popescu nu a evoluat sîmbătă, deoarece antrenorul Mircea Lucescu a dorit ca această partidă să constituie o "repetiție" în vederea meciului retur cu echipa Real Madrid din sferturile de finală ale Ligii Campionilor. Popescu nu va evolua în meciul care se va disputa, pe data de 18 aprilie, la Madrid, din cauza cumulului de cartonaşe galbene.

Mircea Lucescu a considerat oportun să îi folosească, sîmbătă, în defensiva echipei pe care o pregăteşte pe fundaşii Capone, Bulent, Emre şi Fatih. "Întotdeauna partidele din campionatul intern sînt mai dificile înainte de disputarea unor meciuri importante. Formația Antalyaspor m-a surprins prin agresivitatea şi impulsivitatea de care a dat dovadă", a declarat tehnicianul român.

"Galatasaray a făcut, sîmbătă, ultima probă înaintea meciului cu echipa Real Madrid. Miercuri va apărea pe scenă în Spania, iar pe această scenă rolul cel mai important îl va avea regizorul Lucescu", a notat publicația "Hurriyet".

Formația Fenerbahce a fost învinsă, duminică, în deplasare, cu scorul de 2-1, de echipa Ankaragucu.

În urma rezultatelor înregistrate sîmbătă şi duminică, formația Galatasaray se află, cu 61 de puncte, pe locul doi în clasamentul campionatului Turciei, la egalitate de puncte cu formația Fenerbahce, dar cu un golaveraj mai mic (33-37).

Peluza a III-a

Fotbal fără egal... chiar aşa!

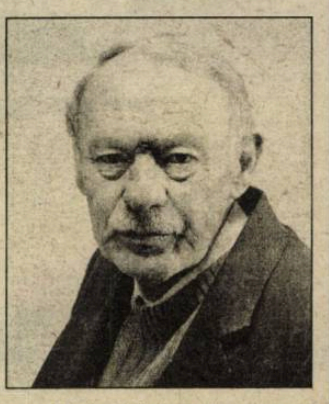

Altă dovadă că despre fotbalul adevărat vom vorbi, în curând, ca despre o amintire, este şi căderea în planul secund a celor care ar trebui să-l facă: fotbaliştii. Fotbaliştii cu har, fiind pasageri prin iarba de acasă, rămâne să ne astâmpărăm iubirea pentru sportul rege, privindu-i pe cei care se străduiesc să imite jocul. Primplanul este umplut, într-o frenetică înghesuială, de sponsori, de negustori, de jucători, de preşedinți de cluburi, de arbitri, de antrenori, de şefii de galerii, de oameni care s-au constituit într-o adevărată pătură care sufocă fotbalul, luându-i tot "oxigenul".

La rotonda din Cişmigiu, ca şi la salonul albastru din Bufetul Răşinari, peluziştii vorbesc mai mult pe lângă fotbal. Gazetarii scriu mai mult pe lângă fotbal, decât despre fotbalul în sine. O cronică de meci de 10 rânduri are, pe aceeaşi pagină, un comentariu de 50 de rânduri despre ultima năzbâtie a Federației. Despre Dinu s-a scris, în ultimul an, mai mult decât despre toți fotbaliştii de la Dinamo luați la un loc. Despre Balaci la fel. Ca să nu mai vorbim de George Copos, care domină copios echipa Rapid, din care vrea să facă "bici" european, când se ştie că dintr-un lot mediocru nu poți alcătui echipă de valoarea pretențiilor Tuborg. Rămâi la Ursus.

Despre fraţii Becali s-a scris cât au scris împreună fraţii Grimm, tot poveşti şi tot cu happy-endul din basmele românilor. Despre Pădureanu şi despre Ştefan ştiu şi copiii de mingi. Despre Corleone, parlamentarul cu balonul rotund, doar în "Arici-Pogonici" nu s-a scris, dar s-ar putea să se scrie şi în "Monitorul Oficial", dacă îi încolţeşte prin minte, după cum se aude, "Legea frânei fotbalului".

Tot pe lângă fotbal cuibăresc şi observatorii de meciuri, nişte băieți plătiți să vadă meciul, să dea nota care se cuvine arbitrului şi să scrie în foaie dacă a murit cineva în teren sau în tribune.

Matarialele din presa sportivă, cu referire la fotbal, au ca motto nescris o cugetare retorică, rostită de un peluzist cu simțul întrebărilor şi al răspunsurilor: "Unde ne sunt fotbaliştii?".

Dacă "pătura" care s-a aşternut peste fotbal se îngroaşă în ritmul în care a pornit, dacă vom ajunge la doi "centrali" şi la 10 observatori (pentru fiecare jucător câte unul) dacă "schema" Federației şi a Ligii se tot umflă, va trebui să renunțăm la nişte fotbalişti. Soluția ar fi să trecem la fotbal în 7. Sau în 6, sau în 5. câți mai încap. Şi, fiecare cu antrenorul lui.

Mihai BRATU

Tribuna sporturilor

Fondat în 1990
Str. G. Coşbuc, nr. 38, 2400
Tel. 21.12.81; 43.31.93
Tel./Fax. 21.41.41

Editat de Casa de Presă şi Editură Tribuna
Tiparul executat la SC Tipotrib SRL

Consiliul de Administrație
Emil David - director general
Mircea Bițu - director editorial
Vasile Tâlvan - director economic
Colectivul redacțional
Ovidiu Boica - şef departament
N.I. Dobra, Octavian Rusu, Mihai Bratu - seniori editori
Marius Ionescu, Mădălina Mănescu - reporteri
Ramona Popa, Victor Cociu, Gheorghe Răşinaru, Avram Besoiu - colaboratori
Fred Nuss, Ioan Gliga, Vasile Cârdei - foto

Minutul 91

Păcate în Săptămâna Mare

Chiar dacă meciurile celei de-a XX-a etape s-au jucat în preziua sărbătorii de Învierea Domnului, "Jeneii" şi "Făneii" din campionatul nostru corupt nu s-au dat în lături de a mai aranja câte un 1, X sau 2. Spovediţi sau nu, cu păcatele mai mult sau mai puţin mărturisite, mizeriile sportului cu balonul rotund au mai rânduit o serie de rezultate, aşa, ca să cadă cine trebuie şi să scape cine lasă capul plecat şi cotizează la Cooperativă.

✶ **Petrolul Ploieşti - FC Argeş 2-3 (1-1).** După ce a câştigat la Mediaş, în etapa trecută, Petrolul a trecut punctele în traista piteştenilor care, şi ei au fost ascultători cu Ceahlăul şi FCM Bacău. Orlando (45) şi Todoran (83) au punctat pentru gazde, Dică (6), Şomcherechi (56) şi Ghindă (89) pentru piteşteni.

✶ **Ceahlăul Piatra Neamţ - FCM Bacău 3-0 (2-0).** Ambele formaţii au nevoie de puncte. Sâmbătă, "norocoşii" au fost elevii lui "Pinalti". Diferenţa au făcut-o Costel Ilie (14) şi Axinia II (44, 82).

✶ **Dinamo - Gaz metan Mediaş 4-2 (3-1).** Rezultat previzibil. Marius Niculae (26, 41, 70), Tameş (36), respectiv Lupescu (44 - autogol) şi Ciurar (54).

✶ **Rocar - Oţelul 1-3 (0-0).** Nu că ar fi gălăţenii zmei de când a început să-i cravaşeze Ilie Dumitrescu, însă patronul bercenar Florea a cam început să sară calul prin declaraţiile din ultima vreme, astfel că Rocarul trebuie să retrogradeze. M. Luca (79 - penalti), respectiv Bukvici (49, 89) şi Bogdan Andone (83).

✶ **FC Braşov - Steaua 2-2 (1-1).** "Militarii" se află la cel de-al treilea meci consecutiv fără victorie. Diferenţa dintre ei şi Dinamo a devenit de doar 4 puncte, iar cucerirea titlului este în pericol. Pentru braşoveni au punctat Vacsko (25) şi Buga (53), iar pentru Steaua, Cl. Răducanu (34 - penalti) şi Paraschiv (58).

✶ **Universitatea Craiova - Astra Ploieşti 0-2 (0-2).** Oltenii, din candidaţi la titlu, au devenit ciuca bătăilor. În retur, din trei meciuri "acasă" au câştigat un singur punct. Crăciun (19) şi Mihalache (36).

✶ **Gloria Bistriţa - Rapid 0-1 (0-0).** "Jeneii" lui Pădureanu s-au odihnit înainte de Paşti, mai ales că din deplasările din acest retur au adus 6 puncte din tot atâtea posibile, iar pe teren propriu au câştigat tot. Pancu (73).

(b.o.n.)

Divizia B, etapa a XXIII-a

Seria I

Rezultate

Tractorul Braşov - Apemin Borsec	2-0
Precizia Săcele - Farul Constanţa	0-0
FC Oneşti - Midia Năvodari	1-0
Juventus Bucureşti - Poiana Cîmpina	0-1
Callatis Mangalia - Diplomatic Focşani	0-0
Metalul Plopeni - ARO Cîmpulung	2-1
Fulgerul Bragadiru - Metrom Braşov	1-1
Cimentul Fieni - Sportul Studenţesc	1-3
Poli Iaşi - Laminorul Roman	0-2

Clasament

1. Sportul studenţesc	23	19	1	3	44-14	58	(+22)
2. Farul Constanţa	23	16	3	4	36-16	51	(+18)
3. Midia Năvodari	23	15	2	6	39-19	47	(+14)
4. Laminorul Roman	23	14	4	5	38-22	46	(+10)
5. Poiana Cîmpina	23	12	4	7	28-21	40	(+7)
6. ARO Cîmpulung Muscel	23	10	4	9	32-28	34	(+1)
7. Metrom Braşov	23	9	6	8	25-21	33	(-3)
8. Tractorul Braşov	23	9	6	8	24-23	33	(0)
9. Metalul Plopeni	23	8	7	8	20-21	31	(-5)
10. Fulgerul Bragadiru	23	6	11	6	23-24	29	(-7)
11. Diplomatic Focşani	23	6	10	7	18-12	28	(-8)
12. Callatis Mangalia	23	7	7	9	24-28	28	(-8)
13. FC Oneşti	23	8	3	12	25-36	27	(-6)
14. Cimentul Fieni	23	7	4	12	24-32	25	(-11)
15. Apemin Borsec	23	6	5	12	22-33	23	(-10)
16. Juventus Bucureşti	23	5	4	14	21-37	19	(-14)
17. Precizia Săcele	23	4	4	15	15-38	16	(-17)
18. Politehnica Iaşi	23	2	3	18	16-49	9	(-27)

Seria a II-a:

Rezultate

Extensiv Craiova - FC Baia Mare	2-1
Pandurii Tîrgu Jiu - UT Arad	1-1
CSM Reşiţa - FCM Rîmnicu Vîlcea	3-1
Corvinul Hunedoara - Electro Craiova	0-1
Olimpia Satu Mare - Jiul Petroşani	1-3
FC Drobeta - FC Bihor	0-1
ASA Tîrgu Mureş - Apulum Alba Iulia	1-2

Formaţiile UM Timişoara şi Poli Timişoara au stat în această etapă.

Clasament

1. FC Baia Mare	20	14	4	2	36-13	46	(+16)
2. UM Timişoara	20	13	3	4	45-17	42	(+15)
3. CSM Reşiţa	21	13	3	5	31-19	42	(+12)
4. Extensiv Craiova	19	8	6	5	20-14	30	(0)
5. Politehnica Timişoara	20	9	2	9	26-19	29	(-1)
6. Olimpia Satu Mare	20	9	1	10	22-27	28	(-2)
7. UFC Electro Craiova	21	9	1	11	18-24	28	(-8)
8. Pandurii Tg. Jiu	20	7	6	7	23-23	27	(0)
9. FC Bihor Oradea	20	7	5	8	18-18	26	(-4)
10. UT Arad	19	7	4	8	26-24	25	(-2)
11. Corvinul Hunedoara	21	8	1	12	18-24	25	(-8)
12. ASA Tg. Mureş	21	7	4	10	23-31	25	(-8)
13. Drobeta Tr. Severin	20	7	3	10	26-34	24	(-9)
14. Jiul Petroşani	20	5	6	9	21-30	21	(-12)
15. Apulum Alba Iulia	20	6	2	12	19-38	20	(-4)
16. FCM Rm. Vîlcea	20	4	5	11	18-40	17	(-13)

43 de morţi şi 155 de răniţi la Johannesburg

43 de persoane şi-au pierdut viaţa şi 155 de persoane au fost rănite în cursul unor incidente violente produse, miercuri seară, pe stadionul "Ellis Park" din Johannesburg, în timpul meciului dintre echipele de fotbal Orlando Pirates şi Kaizer Chiefs, din cadrul campionatului Africii de Sud, a anunţat un responsabil al clubului Kaizer Chiefs, Putco Mafani, într-o declaraţie acordată postului de televiziune SABC-TV, citat de AFP.

Incidentele respective au survenit după ce mulţimea a încercat să intre cu forţa în incinta stadionului deja arhiplin, unde urma să aibă loc partida dintre formaţiile Kaizer Chiefs şi Orlando Pirates.

Potrivit postului SABC-TV, aproximativ 120.000 de persoane s-au deplasat, miercuri, la stadionul "Ellis Park", a cărui capacitate este de 68.000 de locuri. Reprezentanţi ai poliţiei din Johannesburg au declarat că mai multe mii de persoane care nu au reuşit să-şi procure bilete pentru meci au declanşat o busculadă de proporţii. Forţele de ordine au reuşit, cu puţin timp înainte de începerea partidei, să-i disperseze pe cei care se înghesuiau să intre în arena "Ellis Park".

Partida dintre echipele Kaizer Chiefs şi Orlando Pirates a fost întreruptă, după 20 de minute de joc, în momentul în care scorul era de 1-1, deoarece s-a produs o altă busculadă la intrarea pe stadion. "Mă aflam pe locul meu, în tribune, şi, într-o clipă, oamenii din afara stadionului au intrat pur şi simplu peste noi şi ne-am trezit azvîrliţi de pe scaunele noastre. Nu îmi mai simţeam picioarele", a relatat una dintre persoanele rănite în cursul acestor incidente, Harrieth Dlamini, în vîrstă de 31 de ani, citată de agenţia sud-africană de presă SAPA.

Conform SABC-TV, care citează responsabili ai serviciilor de securitate din "Ellis Park", cîteva dintre victime au fost practic călcate în picioare în stadion, iar altele au murit în timp ce încercau să intre cu forţa în incinta arenei.

Responsabilii celor două echipe şi membrii brigăzii de arbitri au decis că meciul trebuie întrerupt şi amînat, pentru a se putea acorda îngrijiri răniţilor. Putco Mafani, înconjurat de jucătorii de la formaţiile Kaizer Chiefs şi Orlando Pirates, i-a anunţat pe spectatorii de pe "Ellis Park" că meciul se amînă. Mafani, primarul oraşului Johannesburg, Amos Masondo, şi ministrul sud-african al Sporturilor, Ngconde Balfour, au cerut, pe rînd, mulţimii să părăsească stadionul în linişte, după ce partida a fost întreruptă. "Avem obligaţia morală de a nu continua meciul, din respect pentru familiile victimelor", a declarat directorul general al echipei Kaizer Chiefs, Kaizer Motaung.

Poliţia din Johannesburg nu stabilise încă, la două ore după producerea acestor incidente, numărul victimelor, dar un responsabil al serviciilor de urgenţă a declarat că 25 de răniţi au fost transportaţi la spitalul general din Johannesburg cu maşini şi elicoptere. Un jurnalist de la AFP a numărat, la o oră după accident, 27 de cadavre întinse pe teren şi acoperite.

Postul SABC-TV a transmis imagini în care erau arătate zeci de persoane întinse pe peluza din "Ellis Park", cîteva dintre ele acoperite, altele asistate de echipe de intervenţie medicală, iar altele evacuate de brancardieri. Printre victime figurează mai multe femei şi copii.

Un purtător de cuvînt al serviciului de urgenţă, Gerhard van Rooyen, a declarat că 89 dintre răniţi se aflau internaţi, joi dimineaţă, în trei spitale din Johannesburg, nouă dintre aceştia fiind în stare critică.

Preşedintele sud-african Thabo Mbeki a declarat, miercuri seara, că a fost "şocat" de aceste evenimente şi a cerut efectuarea de urgenţă a unei anchete privind cauzele accidentului de pe arena din Johannesburg. "Trebuie iniţiată imediat o anchetă, pentru a ne asigura că astfel de evenimente nu vor mai avea loc niciodată în Africa de Sud", a afirmat Mbeki.

Tot o busculadă a fost cauza unor incidente produse, în anul 1996, pe un stadion din Guatemala, în cursul meciului dintre selecţionatele guatemaleză şi costaricană, din cadrul preliminariilor Cupei Mondiale din anul 1998. Aceste evenimente au provocat decesul a 90 de persoane şi rănirea a peste 150 de persoane

"De ce? De ce? De ce?"

Presa sud-africană a estimat că evenimentele petrecute, miercuri seară, pe stadionul "Ellis Park" din Johannesburg reprezintă cele mai grave incidente de acest fel din istoria fotbalului din Africa de Sud, informează AFP.

Incidentele respective au avut loc în timpul meciului dintre echipele Kaizer Chiefs şi Orlando Pirates, cînd s-a creat o busculadă la intrarea pe stadion, avînd drept consecinţe decesul a 43 de persoane şi rănirea a peste 155 de persoane.

"De ce? De ce? De ce?", a titrat cotidianul "The Star", publicînd, pe prima pagină, o fotografie înfăţişînd cîteva dintre victimele busculadei de pe "Ellis Park", întînse pe peluză şi acoperite.

"Fotbalul îşi numără morţii", se subliniază în materialul apărut în publicaţia citată. "The Star" notează că evenimentele de pe arena din Johannesburg constituie "cel mai grav dezastru din istoria fotbalului sud-african" şi că "dragostea pentru fotbal ucide".

Cotidianul citat menţionează că răniţii şi martorii care au asistat la incidentele de pe "Ellis Park" consideră că aceste evenimente au avut drept cauze vînzarea unui număr prea mare de bilete, punerea în vînzare a biletelor cu puţin timp înainte de începerea meciului, pătrunderea în incinta stadionului a unui număr prea mare de spectatori fără bilet, alegerea unui stadion cu o capacitate prea mică (68.000 de locuri) pentru o partidă importantă, mai ales că meciul s-ar fi putut desfăşura pe o arenă cu peste 100.000 de locuri, situată în apropiere de Johannesburg.

"O sărbătoare a Paştilor neagră" este titlul unui articol publicat pe prima pagină a jurnalului "The Sowetan", principalul ziar sud-african citit de cetăţenii de culoare. Cotidianul "The Citizen" a publicat o fotografie reprezentînd victime ale accidentului de pe stadionul "Ellis ParK", plasată alături de un articol cu titlul "Parcul morţii".

Cotidianul economic "The Business Day" a publicat, miercuri, pe prima pagină, o fotografie cu victime ale accidentului de pe arena din Johannesburg, alături de un material cu titlul "Noaptea masacrului şi a ruşinii fotbalului". În articolul respectiv se precizează că aceste incidente ar putea "spulbera şansele Africii de Sud" în ce priveşte obţinerea dreptului de a organiza Cupa Mondială din anul 2010.

Fotbalul, un sport sângeros?

20 octombrie 1982, MOSCOVA, RUSIA/ 340 morţi, 411 răniţi

În timpul partidei Spartak Moscova- Haarlem, din Cupa Campionilor Europeni, poliţia decide să evacueze o tribună cu doar câteva minute înainte de finalul jocului. În momentul în care echipa-gazdă marchează un gol, fanii bucuroşi vor să se întoarcă pe stadion. În busculada creată mor aproximativ 340 de oameni, călcaţi în picioare, adică cea mai cumplită tragedie din lumea fotbalului. Firesc, puterea comunistă încearcă să muşamalizeze totul, declarând că au decedat "doar" 61 de persoane şi că vina nu a aparţinut Poliţiei.

5 mai 1994, LIMA, PERU/ 320 morţi, 1.261 răniţi

Cea mai mare catastrofă (oficial) din istoria sportului-rege. Întâlnirea preolimpică dintre naţionalele Perului şi Argentinei se soldează cu 329 de morţi în timpul luptelor de stradă dintre suporterii şi forţele de ordine. După începerea jocului, zidul de sprijin al unei tribune înţesate cedează, şi peste 1.200 de spectatori sunt răniţi.

15 aprilie 1989, LIVERPOOL, ANGLIA/ 96 morţi, 200 răniţi

La meciul dintre FC Liverpool şi Nottingham Forest, contând pentru semifinalele Cupei Angliei, cineva a decis să deschidă porţile arenei, pentru ca 2.000 de fani să intre pe un stadion deja arhiplin. Spectatorii aflaţi în partea superioară a tribunei "Leppings Lane" au căzut peste faniii de jos, care au fost striviţ. La 11 ani de la această tragedie, cea mai mare petrecută vreodată în Anglia, nimeni nu a fost găsit vinovat.

16 octombrie 1996, CIUDAD DE GUATEMALA/ 84 morţi, 125 răniţi

60.000 de persoane sunt prezente pe Stadionul "Metro Flores" pentru a urmări partida Guatemala- Costa Rica din preliminariile World Cup, în condiţiile în care capacitatea maximă a arenei era de 45.000 de locuri. Când Poliţia a permis accesul general, gardurile au cedat.

2 ianuarie 1971, GLASGOW, SCOŢIA/ 66 morţi, 150 răniţi

Ciocnirile dintre suporterii formaţiilor rivale Glasgow Rangers şi Celtic Glasgow se soldează cu 66 de morţi şi cu peste o sută de răniţi. Menţionăm că Rangers este echipa sprijinită de fanii de religie protestantă, în timp ce "alb-verzii" sunt susţinuţi de religia catolică.

29 mai 1985, BRUXELLES, BELGIA/ 39 morţi, 500 răniţi

Pe stadionul "Heysel", F.C. Liverpool şi Juventus se pregăteau să joace finala Cupei Campionilor Europeni. Cu zece minute înainte de startul partidei, aproape 1.000 de "hooligans" încălziţi de bere au năvălit peste un grup de spectatori, majoritatea italieni şi belgieni. Aceştia au fost, pur şi simplu, călcaţi în picioare, iar cei care au vrut să scape fugind spre gazon au fost împiedicaţi de poliţişti.

Vedetele îmbătrânesc, dar nu-s uitate

"Pepe a fost cel mai mare tactician din fotbalul mondial"

Schiaffino, căpitan al Milanului, făcând schimb de fanioane şi flori cu Federico Edwards, căpitanul lui Boca Juniors, cu ocazia unui turneu al italienilor în America de Sud.

Acestea au fost cuvintele lui Gianni Rivers la adresa uruguyanului Juan Alberto Schiaffino, care la 28 iulie a.c., va împlini 76 de ani.

Născut la Montevideo, a jucat la Penarol (1945 - 54), după care a plecat în Italia, la AC Milan (1954 - 60) şi AS Roma (1960 - 62). Fizic longilin (1,75 m), aparent fragil (68 kg), poseda o tehnică ireproşabilă şi o rezistenţă deosebită. Juca inter - în sistemul WM - fiind la toate echipele în care a evoluat ceea ce se cheamă "creerul", cel care dădea pasele decisive, care impunea ritmul jocului coechipierilor, care-i coordona în teren. A participat la două turnee finale ale CM, strălucind de fiecare dată (în 1950, a cucerit titlul mondial, alături de alte celebrităţi, precum Andrade Ghiggia, Perez, Miguez, Moran, el fiind autorul unuia dintre golurile cu care Uruguay a învins Brazilia chiar pe terenul ei! (Evoluînd timp de opt ani în Italia, şi-a luat cetăţenie, jucând chiar 4 partide în reprezentativa Peninsulei, pe lângă cele 30 de selecţionări în ţara natală. Cu AC Milan a câştigat titlul de campion în 1955, 1957, 1959, împreună cu Buffon, Maldini (senior), Liedholm, Bergamaschi, Rivera.

În cartea sa autobiografică, Gianni Rivera mai scrie: "Pentru Milanul din acea vreme, Pepe Schiaffino a fost pâinea şi cuţitul. Poseda o inteligenţă şi-o clarviziune care dădea încredere şi siguranţă coechipierilor".

Palmaresul complet al lui Schiaffino mai cuprinde destule reuşite: trei titluri de campion al Uruguayului (cu Penarol), 227 partide jucate, 88 goluri marcate (la Penarol), 149 partide jucate (la Milan), 47 goluri, 39 partide (la Roma), 3 goluri, 12 goluri marcate în naţională.

Întrebat care-i cea mai frumoasă amintire din lunga şi glorioasa lui carieră, a răspuns: "Cu siguranţă câştigarea finalei Campionatului Mondial de fotbal din 1950, în 16 iulie, cu 12 zile înainte de-a împlini 25 de ani. Stadionul Maracana era arhiplin, iar gazdele sigure de victorie, pregăteau un carnaval uriaş. Brazilienii câştigaseră cu 4 - 0 în faţa Mexicului, 2 - 0 cu Iugoslavia, 7 - 1 cu Suedia, 6 - 1 cu Spania... Mai mult, în min. 47 al finalei, Friaca a deschis scorul! Nu mai aveam ce pierde şi ne-am repezit în atac. Eu am egalat, în min. 66, iar Ghiggia le-a dat lovitura de graţie în min. 73. Suporterii noştrii erau în delir, în vreme ce brazilienilor nu le venea să creadă. A fost un vis frumos şi... adevărat. Nici în 1954 n-am jucat rău: 2 - 0 cu Cehoslovacia, 7 - 0 cu Scoţia, 4 - 2 cu Anglia, 4 - 2 cu Brazilia, dar în semifinale ne-au bătut ungurii cu 4 - 2 (în prelungiri) şi austriecii, cu 3 - 1, în finala mică. După acea am plecat în Italia şi-am început altă viaţă".

n.i.d.

Şi vedetele mor

"Adios a un gigante"

Cu oarecare întârziere am primit revista "Conmebol" editată de Confederaţia Sud-Americană de Fotbal şi am aflat că a trecut în lumea umbrelor unul dintre cei mai mari fotbalişti ai Braziliei, Antonio Domingos de Guia. Născut în 1912, la Rio de Janeiro, puţini l-au prins jucând şi îşi amintesc de el. A fost un fundaş central cu o constituţie atletică, tehnică, detentă şi plasament, fiind catalogat drept cel mai bun stoper brazilian din toate timpurile. (De altfel, în 1994, revista "Placar" l-a inclus în reprezentativa ideală pentru toate timpurile a Braziliei).

Antonio Domingos de Guia
Echipa Palmeiras "All-time": (sus) Dudu, Oberdan, Geraldo Scotto, Luiz pereira, Waldemar Fuime, Djalma Santos; (jos) Julinho, Rodrigues, Edmundo, Ademir da Guia, Altafini

A început să joace fotbal în 1929, la Bangu, şi în 1931, la 18 ani, debuta în echipa naţională în care a jucat până în 1946. Era singurul jucător sud-american care a câştigat trei titluri de campion cu trei echipe din ţări diferite: cu Nacional Montevideo (Uruguay, 1933), cu Vasco da Gama (Brazilia, 1934), cu Boca Juniors (Argentina, 1935). Ulterior, a mai fost de trei ori campion cu Flamingo (1939, 1942, 1943). A participat la turneul final al Campionatului Mondial din Italia (1938). Şi-a încheiat cariera, în 1949, acolo unde o începuse, la Bangu, în cartierul natal.

Nu-i lipsit de interes faptul că fiul său, Ademir da Guia ("El divino") a fost şi el fotbalist de excepţie, făcând carieră la Palmeiras, unul dintre cluburile de frunte ale Braziliei, alături de alţi internaţionali celebrii: Leao, Edson, Edu, Leivinha.

"Adios a un gigante".

(n.i.d.)

Campionatul judeţean de fotbal

Cinci echipe luptă pentru promovare

✶ **Gloria - Unirea 3-2 (2-1).** Prima jumătate de oră a fost în totalitate la dispoziţia unsprezecelui din Nocrich, care s-a detaşat clar pe tabela de scor, graţie golurilor realizate de C. Răfăilă în min.8 şi 18. În continuare, miercurenii echilibrează partida, trec apoi treptat la conducerea ostilităţilor şi reduc din handicap în urma golului marcat de D. Rău, în min.33. Din ce în ce mai insistenţi în atac, oaspeţii egalează în min.80, prin G. Borza, dar bucuria le va fi de scurtă durată, deoarece cu două minute înaintea fluierului final, S. Răfăilă va înscrie golul unei trudite, dar meritate izbânzi a localnicilor ✶ **Cibinul - Recolta 4-1 (1-1).** După o repriză sensibil echilibrată şi egală, formaţia din Cristian mai bine pregătită fizic şi tactic, controlând cu autoritate jocul, se va impune categoric în final, menţinându-se în imediata apropiere a liderei clasamentului. Au punctat D. Lazăr (min.2), C. Cocoşilă (min.49), A. pepernea (min.80), C. Ivănuş (min.87) în contul învingătorilor şi D. Breoi (min.33 autogol) pentru vurpăreni ✶ **Flamura Roşie - Gloria 3-2 (1-0).** Cele două combatante au oferit spectatorilor din Cârţa o confruntare, pe cât de vie şi aprig disputată, pe atât de atractivă, datorită numeroaselor atacuri susţinute la ambele buturi, dar şi de desele răsturnări de situaţie. Amfitrionii au deschis primii scorul în min.42, prin N. Hărăbală. Oaspeţii egalează, în min.61, în urma golului reuşit de I. Moga. Lomnăşanul N. Drăghiţă înscrie în propria poartă (min.79), dar I. Nemş restabileşte peste 4 minute egalarea, pentru că în min.87, A. Koşa va înscrie golul victoriei transformând cu precizie o lovitură de la 11 metri ✶ **Progresul - Vulturul 2-2 (0-2).** Marea surpriză a etapei era pe cale să se producă la Orlat, unde poplăcenii conduceau confortabil la pauză datorită celor două goluri marcate de O. Bianu, în min.38 şi 43. Mai bine puse la punct cu pregătirea fizică, gazdele vor domina repriza secundă realizând o remiză echitabilă, ca urmare a golurilor înscrise de R. Botoroagă şi G. Stoia, în min.70 şi 85 ✶ **Vulturii - Avântul Mohu 0-2 (0-1).** Lidera clasamentului s-a impus de justeţe la Şura Mică în faţa unei partenere de întrecere mai puţin ambiţioasă şi destul de apatică. Autorii golurilor: G. Moraru (min.12) şi G. Velţan (min.85) ✶ **AMSO -Euroil 2-4 (0-2).** Evoluând excelent în prima parte a partidei, sălişteni şi-au asigurat o biruinţă comodă la Sibiu, după o întrecere interesantă, cu faze incandescente la cele două buturi. Au punctat: F. Bărbuş (min.8, 76), G. Cunţan (min.25) şi C. Pop (min.85) pentru oaspeţi, respectiv R. Demian (min.51), cu M. Barbu (min.85).

Judeţ II. Rezultatele şi autorii golurilor: ✶ **Păltiniş Răşinari - Oltul Tr, Roşu 5-2 (1-0).** A. Brote (min.30, 87), P. Cotoară (min.49, 63) şi P. Cânean (min.56), respectiv T. Stoian (min.54), cu I. Ciorogar (min.58) ✶ **Sticla Avrig - Avântul Alţâna 5-0 (1-0).** M. Stoica (min.3), V. Jula (min.58), I. Neamţu (min.71), I. Oprean (min.76), V. Răulean (min.90) ✶ **Viitorul Rusciori - Flacăra Şura Mare 8-1 (4-0).** V. Dancu (min.18, 19, 81), V. Bolta (min.25, 80, 85), A. Sighea (min.40, 60), respectiv R. Ciorgodă (min.75).

V.M.

Clasament judeţ I

1. Avântul Mohu	14	9	2	3	32-19	29
2. Cibinul Cristian	14	8	3	3	37-18	27
3. Fl. Roşie Cârţa	14	8	3	3	30-21	27
4. Progresul Orlat	14	6	5	3	21-16	23
5. Euroil Sălişte	14	7	1	6	36-23	22
6. Recolta Vurpăr	14	5	4	5	24-25	19
7. AMSO	14	6	1	7	29-30	19
8. Gloria Loamneş	14	6	1	7	13-20	19
9. Vulturii Şura Mică	14	4	3	7	19-20	15
10. Vulturul Poplaca	14	4	2	8	22-32	14
11. Unirea Miercurea	14	4	1	9	20-44	13
12. Gloria Nocrich	14	3	2	9	19-34	11

Judeţ II

1. Sticla Avrig	8	6	2	0	35-7	20
2. Păltiniş Răşinari	8	6	0	2	25-15	18
3. Viitorul Rusciori	8	5	2	1	27-18	17
4. Oltul Tr. Roşu	8	3	1	4	18-26	10
5. Hapomex Ruşi	7	3	0	4	14-11	9
6. Avântul Alţâna	8	1	0	7	15-34	3
7. Flacăra Şura Mare	7	0	1	6	9-32	1

PRO TV

Marţi, 17 aprilie

06.00 Emisiune maţinal 07.00 Călătoriile lui Gulliver (d.a.) 07.20 Sylvester şi Tweety (d.a.) 07.40 Căpitanul Star (d.a.) 08.00 Ştiri Pro TV 08.30 Cavalerii din Tir Na Nog (s) 09.00 Noile aventuri ale lui Flipper (s) 09.45 Pokemon (d.a.) 10.15 Tărâmul uitat de timp (animaţie SUA 1988) 11.30 Vrăjitorii din ţinutul magic (a. Argentina-SUA 1985) 12.50 Ştirile Pro TV 13.00 Rocket Gibraltar (co. SUA 1988) 14.45 Contact (f.r.) 17.00 Tânăr şi neliniştit (s) 17.15 Ştirile PRO TV Sibiu 17.45 Teo 18.30 Ştiri Pro TV Sibiu 19.00 Ştirile Pro TV 19.50 Ştirile Pro TV Sibiu 21.30 Fotbal: Liga campionilor 21.50 Ştiri Pro TV Sibiu 21.55 Ştirile Pro TV 22.45 Fotbal23.45 Ştirile Pro TV 00.00 X şi Zero 00.10 Pro TV te ascultă ce vezi 00.15 Fotbal 01.30 Black Harbour (primul episod) 02.30 Ţinutul umbrelor (dramă SUA M.B. 1993) 05.00 Teo (r)

Miercuri, 18 aprilie

06.00 Emisiune matinal 07.00 Bună dimineaţa! 08.00 Ştirile Pro TV 09.00 Tânăr şi neliniştit (r) 10.30 Pokemon 11.00 Black Harbour (r) 12.00 Aventurile lui Marco Polo (a. SUA '98) 13.45 În umbra justiţiei (s) 14.30 Alte 48 de ore (f.r) 16.10 Tânăr şi neliniştit (s) 17.00 Ştirile Pro TV 17.15 Ştiri Pro TV Sibiu 17.45 Teo 18.30 Ştiri Pro TV Sibiu 19.00 Ştirile Pro TV 19.45 Silueta (thriller SUA 1991) 19.50 Ştiri Pro TV Sibiu 21.30 Fotbal 21.50 Ştiri Pro TV Sibiu 21.55 Ştirile Pro TV 22.45 Fotbal 23.45 Ştirile Pro TV 00.00 X şi Zero 00.10 Pro TV te ascultă ce vezi 00.15 Fotbal 01.30 Black Harbour (s) 02.30 Ştirea zilei (s) 03.00 Pe urmele lui Marilyn Monroe (co. SUA 1993) 04.30 Aventurile lui Marco Pllo (f.r) 05.45 Teo (r)

Joi, 19 aprilie

06.00 Emisiune matinal 07.00 Bună dimineaţa! 08.00 Ştirile Pro TV 09.00 Tânăr şi neliniştit (r) 10.00 Pokemon (d.a) 10.30 Black Harbour (r) 11.15 Spirit de echipă (s) 12.15 Micul cântăreţ de jazz (dramă SUA '88) 14.15 Silueta (f/r) 16.00 Tânăr şi neliniştit (s) 17.00 Ştirile Pro TV 17.15 Ştiri Pro TV Sibiu 17.45 Teo18.30 Ştiri Pro Tv Sibiu 19.00 Ştirile Pro TV 19.50 Ştiri Pro TV Sibiu 20.00 Specialistul (acţiune, SUA, 1994) 21.50 Ştiri Pro TV Sibiu 21.55 Ştirile Pro TV 22.00 Chestiunea zilei 23.45 Ştirile Pro TV 00.00 Zero 00.30 Pro Tv te ascultă ce vezi 00.45 Black Harbour (s) 01.45 Ştirea zilei (s) 02.15 Jurnalul unui ucigaş (dramă, SUA, 1996) 03.45 Chestiunea zilei (r) 05.30 Teo (r)

Vineri, 20 aprilie

06.00 Emisiune matinal 07.00 Bună dimineaţa! 08.00 Ştirile Pro TV 09.00 Tânăr şi neliniştit (r) 10.00 Pokemon (d.a.) 10.30 Black Harbour (r) 11.15 Spirit de echipă (s) 12.15 Complot în lanţ (dramă SUA '88) 14.15 Specialistul (a. SUA 1994) 16.10 Tânăr şi neliniştit (s) 17.00 Ştirile Pro TV 17.15 Ştiri Pro TV Sibiu 17.30 Sens unic 17.45 Teo 18.30 Ştiri Pro TV Sibiu 19.00 Ştirile Pro TV 19.50 Ştiri Pro TV Sibiu 20.00 Vineri seara ne distrăm 21.50 Ştiri Pro TV Sibiu 22.30 Ştirile Pro TV 22.35 Regele maidanelor (dramă SUA SUA 1993) 00.00 Zero 01.00 Profit 01.10 Pro TV te ascultă ce vezi 01.15 Băieţi răi (comedie, SUA, 1986) 03.00 Vineri seara ne distrăm (r) 05.30 Teo (r)

Televiziunea Antena 1

Marţi, 17 aprilie

07.00 Observator 08.00 'Neaţa 11.00 Zile din viaţa noastră (r) 11.45 Elena, viaţa mea (s) 12.30 O pacoste de frate (s) 13.00 Ştiri 13.15 Turnul primilor născuţi (s) 14.00 În cursă cu timpul (dramă SUA 1996) 16.00 Zile din viaţa noastră (s) 17.00 Ştiri 17.20 Îmbrăţişări pătimaşe (s) 19.00 Observator 20.00 Pasiune periculoasă (poliţist 1981) 22.00 Marius Tucă Show 23.00 Observator 23.30 Noaptea târziu cu Mircea Badea 00.30 Intrigi în Paradis (s) 01.30 Observator (r) 02.30 Exploratorii viselor (s) 05.30 Îmbrăţişări pătimaşe (r)

Miercuri, 18 aprilie

07.00 Observator 08.00 'Neaţa 11.00 Zile din viaţa noastră (r) 11.45 Elena, viaţa mea (s) 12.30 O pacoste de frate (s) 13.00 Ştiri 13.15 Turnul primilor născuţi (s) 14.00 Pasiune periculoasă (f/r) 16.00 Zile din viaţa noastră (s)17.00 Ştiri 17.20 Îmbrăţişări pătimaşe (s) 19.00 Observator 20.00 Unul nu vede, celălalt nu aude (comedie 1989) 22.00 Marius Tucă Show 23.00 Observator 23.30 Noaptea târziu cu Mircea Badea 00.30 Intrigi în Paradis (s) 01.30 Observator (r) 02.30 Exploratorii viselor (s)

Joi, 18 aprilie

07.00 Observator 08.00 'Neaţa 11.00 Zile din viaţa noastră (s) 11.45 Elena, viaţa mea (s) 12.30 O pacoste de frate (s) 13.00 Ştiri 13.15 Turnul primilor născuţi (s) 14.00 Unul nu vede, celălalt nu aude (r) 16.00 Zile din viaţa noastră (s) 17.00 Ştiri 17.20 Îmbrăţişări pătimaşe (s) 19.00 Observator 19.50 Brigada mobilă 20.20 Din dragoste 22.00 Marius Tucă Show 23.00 Observator 23.30 Tele Eurobingo 2 01.30 Observator 02.30 Exploratorii viselor (s) 03.30 Capcanele destinului (s) 05.30 Îmbrăţişări pătimaşe (s)

Vineri, 20 aprilie

07.00 Observator 08.00 'Neaţa 11.00 Zile din viaţa noastră (r) 11.45 Elena, viaţa mea (s) 12.30 O pacoste de frate (s) 13.00 Ştiri 13.15 Turnul primilor născuţi (s) 14.00 Din dragoste (r) 16.00 Zile din viaţa noastră (s) 17.00 Ştiri 17.20 Îmbrăţişări pătimaşe (s) 19.00 Observator 20.00 Obsesia roşie (thriller 2000) 22.00 Stargate - SG 1 (s) 23.00 Observator 23.30 Noaptea târziu... 01.00 În ritm de dans (muzical SUA 1985)

Prima

Marţi, 17 aprilie

07.00 Malcolm şi Eddie (s/r) 07.30 Poză la minut (s/r) 08.00 Prima Mix! 13.25 Clip Art 13.30 Exploziv 14.00 Motor (r) 14.30 Real TV 15.30 Cavalerul rătăcitor (s) 16.30 Malcolm şi Eddie (s) 17.00 Poză la minut (s) 17.30 Camera de râs 18.00 Focus 19.00 Dincolo de limite 20.00 Fotografii compromiţătoare (thriller, SUA, 1992) 21.45 Stil 22.45 Focus Plus 23.15 Cavalerul rătăcitor (s) 23.55 Clip Art (r) 00.00 Camera de râs (r) 00.30 Focus (r)

Miercuri, 18 aprilie

07.00 Malcolm şi Eddie (s/r) 07.30 Poză la minut (s/r) 08.00 Prima Mix! 13.25 Clip Art 13.30 Cinemagia 14.00 Romania Large 14.30 Stil 15.30 Cavalerul rătăcitor (s) 16.30 Malcolm şi Eddie (s)17.00 Poză la minut (s) 17.30 Camera de râs 18.00 Focus 19.00 Dincolo de limite (do) 20.00 Cronica cârcotaşilor 21.00 Nuntă cu peripeţii (comedie romantică SUA, 1996) 22.45 Focus Plus 23.15 Cavalerul rătăcitor (r) 23.55 Clip Art (r) 00.00 Camera de râs (r) 00.30 Focus (r)

Joi, 19 aprilie

07.00 Malcolm şi Eddie (s/r) 07.30 Poză la minut (s/r) 08.00 Prima Mix! 13.25 Clip Art 13.30 Creaturi sălbatice (do) 14.30 Cronica cârcotaşilor 15.30 Cavalerul rătăcitor (s) 16.30 Malcolm şi Eddie (s) 17.00 Poză la minut (s) 17.30 Camera de râs 18.00 Focus 19.00 Dincolo de limite (do.) 20.00 Copiii spun lucruri trăsnite 21.00 Supravieţuitorul 21.45 Obiectiv 22.45 Focus 23.15 Cavalerul rătăcitor (r) 23.55 Clip Art (r) 00.00 Camera de râs (r) 00.30 Focus (r)

Vineri, 20 aprilie

07.00 Malcolm şi Eddie (s/r) 07.30 Poză la minut (s/r) 08.00 Prima Mix! 13.25 Clip Art 13.30 Cu Tibanu la pescuit şi vânătoare 14.30 Obiectiv 15.30 Cavalerul rătăcitor (s) 16.30 Malcolm şi Eddie (s) 17.00 Poză la minut 17.30 Camera de râs 18.00 Focus 19.00 Dincolo de limite (s. doc) 20.00 Vrei să fii miliardar? 21.00 Singur acasă (comedie, SUA, 1990) 22.45 Cavalerul rătăcitor (s) 23.25 Clip Art (r) 23.30 Camera de râs (r) 00.00 Paznicii (horror SUA 1988) 01.30 Focus

TV 1 România

Marţi, 17 aprilie

07.00 Telematinal 09.00 La masa de Paşti (r)) 10.45 TVR Cluj 11.50 TVR Iaşi 12.55 TVR Timişoara 14.00 Jurnalul de prânz 14.15 Infomania 14.30 De-ale iepuraşului (r) 15.30 Orice e posibil (s) 16.00 Puncte cardinale 16.30 Kronika 17.30 Avanpremieră. Ştiri 17.35 Pentru dvs., doamnă! 18.15 Pasiuni (s) 19.00 Cu ochii'n 4 19.50 Familia... Corect! 20.00 Jurnal. Meteo 20.40 Sport 20.45 Film 22.30 Clubul de spiritism 22.55 Jurnalul de noapte 23.15 Videoteca veselă 00.00 Lumea dansului 01.00 Cu ochii'n 4 (r) 01.50 Familia... Corect! 02.00 Jurnal. Meteo. Sport (r) 02.45 Călătorie în timp (d) 04.20 Încurcături în familie (s)

Miercuri, 18 aprilie

07.00 Telematinal 09.00 Tezaur folcloric (r) 10.00 Pasiuni (s/r) 10.45 TVR Cluj 11.50 TVR Iaşi 12.55 TVR Timişoara 14.00 Jurnalul de prânz 14.15 Infomania 14.30 Oameni ca noi 15.00 Clubul de spiritism (r) 15.30 Orice e posibil (s) 16.00 Panorama 17.30 Avanpremieră. Ştiri 17.35 Vino să vezi! 18.15 Pasiuni (s) 19.00 Piaţa şi banii 19.50 Familia... Corect! 20.00 Jurnal. Meteo 20.40 Sport 20.45 Districtul (s) 21.45 Recurs la morală 22.45 Amprente 23.00 Jurnalul de noapte 23.15 Fantomele (SUA 1998) 01.55 Bucuriile muzicii 02.00 Jurnal, Meteo. Sport (r) 02.45 Păstoril (SUA 1998) 04.20 Puncte cardinale (r) 04.50 Recurs la morală (r)

Joi, 19 aprilie

07.00 Telematinal 09.00 Recurs la morală (r) 10.00 Pasiuni (s/r) 10.45 TVR Cluj 11.50 TVR Iaşi 12.55 TVR Timişoara 14.00 Jurnalul de prânz 14.15 Infomania 14.30 Districtul (s/r) 15.15 Desene animate 15.35 Orice e posibil (s) 16.00 Convieţuiri 17.30 Avanpremieră. Ştiri 17.35 Medicina pentru toţi 18.15 Pasiuni (s) 19.00 Eu, cetăţeanul 19.50 Familia... Corect! 20.00 Jurnal. Meteo 20.40 Sport 20.45 Martorii (s) 21.45 Reflecţii rutiere 22.00 Scurt pe doi23.00 Jurnalul de noapte 23.15 Film 00.55 Nocturna melomanului 02.00 Jurnal. meteo. Sport (r) 02.45 Film (r)

Vineri, 20 aprilie

07.00 Telematinal 09.10 Eu, cetăţeanul (r) 10.00 Pasiuni (s/r) 10.45 TVR Craiova 13.00 Martorii (s/r) 14.00 Jurnalul de prânz 14.15 CiberFan 14.40 Cu ochii'n 4 (r) 15.30 Tribuna partidelor... 16.00 De la Est la Vest 16.30 Drepturile omului 17.30 Avanpremieră. Ştiri 17.35 Ai carte, ai parte 18.15 Pasiuni (s) 19.00 O vedetă... populară 19.45 Parlamentul României 20.00 Jurnal. Meteo 20.40 Sport 20.45 Ploaia steluţelor 22.15 Îngerul întunecat (s) 23.00 Jurnalul de noapte 23.15 Profesioniştii 00.15 Film 01.35 CiberFan (r) 02.00 Jurnal. Meteo. Sport (r) 02.45 Drepturile omului (r) 03.45 Profesioniştii (r)

Eurosport

Marţi, 17 aprilie

09.30 Maratonul de la Boston (r) 11.00 Ciclism. C.M. (r) 12.00 Motociclism (r) 13.00 Fotbal. Eurogoluri (r) 14.30 Toate sporturile.magazin (r) 15.00 Maratonul de la Bsoston (r) 16.30 Box (r) 18.00 Fotbal. Eurogoluri (r) 19.15 Eurosportnews flash 19.30 Sporturi extreme (mag.) 20.00 Motocros. C.M. 21.00 Cascadorii(mag.r) 22.00 Box. 00.00 Eurosportnews report 00.15 Raliuri (r) 01.15 Super Racing Weekend 02.15 Eurosportnews (r)

Miercuri, 18 aprilie

09.30 Motociclism (r) 10.30 Motocros. Campionatul Mondial (r) 11.30 Raliuri. Cupa Mondială (r) 12.30 Ciclism montan 13.00 Hipism (r) 14.00 Aventură. AdNatura (r) 15.00 Ciclism. (live) 18.00 Nascar (r) 18.45 Eurosportnews flash 19.00 Super Racing Weekend 19.30 Curse de maşini 20.00 Ciclism (r) 21.30 Box (r) 22.30 Patine pe rotile (r) 00.00 Eurosportnews (r) 00.15 Golf 01.15 Ciclism (r) 02.15 Eurosportnews report (r)

Joi, 19 aprilie

09.30 Ciclism (r) 10.30 Golf (r) 11.30 Maratonul de la Boston (r) 13.00 Curse de maşini (r) 13.30 Super Racing Weekend (r) 14.00 Raliuri. Cupa Mondială (r) 15.00 Golf. Circuitul US PGA (r) 16.00 Box (r) 18.00 Sporturi extreme (rep) 19.00 Eurosportnews flash 19.15 Tenis. Turneul WTA (live) 20.30 Schi jet. (r) 22.00 Box (r) 00.00 Eurosportnews report 01.15 Tenis (r)00.15 Fotbal. Cupa UEFA 02.15 Eurosportnews (r)

Vineri, 20 aprilie

09.30 Tenis. Turneul WTA (r) 10.30 Curse de maşini (r) 11.00 Super Racing Weekend (r) 11.30 Fotbal. Cupa UEFA- semifinale (r) 12.30 Golf (r) 13.30 Motociclism. Marele Premiu al Africii de Sud (live) 17.30 Ciclism montan (r) 18.00 Fotbal. Cupa UEFA (r) 18.45 Eurosportnews 19.00 Tenis. Turneul WTA (live) 20.30 Fotbal. (r) 21.30 Tir cu arcul 22.30 Box 00.00 Eurosportnews report 00.15 Sporturi extreme (r) 00.45 Sporturi extreme (r) 01.15 Tenis (r) 02.15 Eurosportnews (r)

Fotbal Divizia D. (AMSO)

O săptămână cu două runde mai puţin concludente

Victorie previzibilă

Romdor - Avântul 2 - 0 (1 - 0)

Start eclatant al amfitrionilor, care chiar în primul minut, în urma a două fulminante şi ingenioase şarje ofensive pun la grea încercare apărarea adversă, dar violentele şuturi expediate în minutele 1 şi 2, de O. Ilie şi D. Scoică, vor fi scoase de la rădăcinile celor două bare laterale, în corner, prin tot atâtea parade excelente, de portarul R. Langa, ce se va dovedi de-a lungul întregii partide, un veritabil înger păzitor al buturilor date în custodie. Seria bunelor situaţii irosite de sibieni, continuă cu ratarea lui M. Dobrin din minutul 15, bombă deviată în corner de P. Chivu, precum şi cea din minutul 23, când O. Ilie - după ce scapă singur în careul rival este blocat temerar de acelaşi bine plasat R. Langu. Scorul se va deschide în minutul 36 când lovitura liberă executată de O. Ilie, ajunge la M. Dobroiu, care de la 6 m expediază balonul în plasa porţii rivale. Văzându-se condusă, echipa din Dârlos, harnică, solidă, foarte bine organizată şi corect orânduită în dispozitiv - renunţând la tactica obişnuită a tragerii de timp, obsesivă până atunci, pătrunde, prin pase succesive, în terenul partenerei de întrecere, încercând prin şuturi de la distanţă, vigilenţa goalkeeperului din faţă. O fază notabilă se va petrece tot la poarta oaspeţilor în min. 42, când I. Nastalin scăpat singur în careu, trage de la circa 8 metri alături de ţintă. În repriza secundă, după ce elevii pregătiţi de Geza Pavlovici, mai ratează situaţii extrem de favorabile (min. 51 O. Ilie, min. 55 şi 64 D. Lazăr, min. 58. N. Gănuci), simt proiectilul ucigaş trecându-le pe lângă ureche în min. 67, când C. Paris - văzându-l pe I. Matei ieşit mult din poartă, şutează cu boltă de la circa 28 m, dar mingea trece de puţin peste transversală. Musafirii atacă dezinvolt cu toate liniile. În cele 3 minute de prelungire arătate de centralul întâlnirii, oaspeţii - dorind remiza - se avântă disperaţi în ofensivă, I. Nastalin interceptează balonul pleacă pe contraatac, ajunge faţă-n faţă cu Langa, centrează înapoi şi acelaşi M. Dobroiu stabileşte în minutul 90 scorul final al partidei. Raport de cornere 8 - 4 în favoarea sibienilor. S-au remarcat, M. Dobroiu, I. Popa, O. Ilie, D. Scoică şi I. Nastalin de la învingători, R. Langa, V. Muntean, P. Chivu, C. Paris şi N. Medeşan de la oaspeţi. Atent, autoritar şi imparţial arbitrajul brigăzii sibiene, compusă din centralul I. Florea, cu asistenţii L. Ducu şi N. Bunea

Surpriză de proporţii

Romipel Cordia - CS Agnitex 2 - 0 (1 - 0)

Surpriză de proporţii pe arena sibiană Mecanica, unde agniţenii - deşi porniţi ca mari favoriţi, dar acţionând la întâmplare şi destul de apatic - au fost nevoiţi să încline steagul în faţa unor parteneri de întrecere ambiţioşi, bătăioşi şi foarte bine mobilizaţi, care au punctat nonşalant prin patronul şi sponsorul echipei M. Spagli şi V. Bancu, în minutele 40 şi 82

Coconete a bătut singur Progresul

Romanofir - Progresul Terezian 6 - 1 (0 - 1)

Textiliştii din Tălmaciu - dominaţi net în jumătatea de oră a jocului de tinerii juniori ai Terezianului, care au condus la pauză, graţie golului marcat de D. Cosma în minutul 19 - aurenăscut miraculos în a doua repriză, când după ce au egalat prin S. Mereş (min. 48), au oferit prilejul lui D. Coconete să-şi etaleze din plin calităţile, acesta punctând dezinvolt de 5 ori la rând, în minutele 50, 52, 61, 63 şi 65. O veritabilă performanţă

Scorul etapei

Sparta - Telecom 8 - 0 (2 - 0)

Lidera clasamentului nu şi-a menajat deloc adversara, căreia i-a aplicat, cea mai surprinzătoare şi severă corecţie din întreaga sa activitate. Au înscris: S. Szasz (min. 25, 67, 87), C. Jiga (min. 40), A. Varadi (min. 46, 53, 78) şi M. Popa (min. 69)

O repriză secundă incendiară

Carpaţi Mecanica - Construcţii 5 - 0 (1 - 0)

Confruntare echilibrată doar în prima ei parte la Mârşa, unde gazdele - după ce au deschis scorul în min 11 prin C. Baltag - n-au mai putut trece prin barajul defensivei constructorilor sibieni. După pauză, deşi campioana "entitre" a ratat multiple ocazii, a şi punctat totuşi de încă 4 ori, prin M. Grigore (min. 47, 69, 89) şi V. Burciu (min. 56)

La limită

ASA - Progresul 1 - 0 (1 - 0)

Renăscută precum pasărea Phoenix, din propria cenuşă, formaţia militarilor sibieni, mult mai omogenă şi ambiţioasă, a învins surprinzător dar întru totul meritat teamul din Dumbrăveni, datorită golului reuşit de L. Ştefănescu în minutul 17

Scor de forfait

FC Universitatea - Unirea 3 - 0 (0 - 0)

Într-o primă repriză albă, ocnenii au făcut faţă cu brio, haoticelor atacuri ale studenţilor, oaspeţii declanşând la rândul lor două-trei periculoase şarje ofensive. Intrarea rutinatului V. Armean a dat limpezime - în a doua repriză - fazelor de construcţie ale universitarilor, care s-au detaşat în final, graţie golurilor marcate de A. Tară (min. 63), A. Munteanu (min. 67) şi V. Armean (min. 83).

Doar din penalti

Sevişul - Textila 1-0 (1-0)

Unsprezecele din Şelimbăr a mai trecut peste un obstacol dificil, învingând pe propriul teren un adversar incomod, venit din Cisnădie decis să cucerească cele 3 puncte puse în joc. Unicul gol al partidei a fost înscris în min.2, când A. Finciu a transformat precis şi elegant o lovitură de la 11 metri

Schimbare de nume de bun augur

FCASCO (Arsenal 95) - Viitorul 6-1 (1-1)

Schimbarea de nume operată cu o săptămână în urmă s-a dovedit de bun augur pentru tunerii sibieni, care cuceresc prima lor victorie din retur. Au punctat D. Banciu (min.31), O. Poplăcean (min.66), A. Bereş (min.83, 90), Lupu (min.85) şi D. Cîmpean (min.87) în contul învingătorilor, şi D. Miclăuş (min.12) pentru oaspeţi.

Etapa a 25-a

Victorie în condiţii meteo nefavorabile

Telecom - Romanofir 6-2 (3-1)

Ţinând cont de condiţiile total nefavorabile existente la data confruntării - temperatură extrem de scăzută, ploaie rece, densă şi permanentă, teren desfundat şi foarte alunecos, ce îngreuna vizibil controlul eficient al balonului, calitatea şi transmisia paselor, precum şi elaborarea corectă a fazelor constructive - ambele combatante merită din plin felicitări pentru generoasa cantitate de efort consumată în scopul depăşirii vicisitudinilor mai sus enumerate, cât şi pentru bătălia dată fără menajamente, în mod sportiv, pentru cucerirea celor 3 puncte atribuite învingătorilor. Debutul a fost la discreţia tălmăcenilor, care au modificat cei dintâi tabela de scor. Era abia în min.4 când I. Popşor demarează impetuos pe aripa dreaptă, centrează perfect în careu, de unde S. Mereşcu cu o impecabilă lovitură de cap expediază mingea în plasa porţii sibiene. Peste două minute I. Popşor repetă cursa şi centrează balonul, reluat de această dată de N. Tănăsoiu, este reţinut cu dificultate chiar pe linia porţii de L. Mutu. Gazdele profită de mulţumirea partenerilor de întrecere, combină eficient, domină din ce în ce mai insistent şi, după ce egalează în min.21 prin L. Barna, profitând de rigiditatea şi gafele defensivei adverse mai punctează de două ori până la pauză, în min.33 prin A. Aron şi 5 minute mai târziu prin A. Cârmaciu. După alt scenariu se vor desfăşura ostilităţile în repriza secundă, când mai întâi jucătorii pregătiţi de T. Guşan îşi măresc avantajul în urma golurilor înscrise de A. Aron (min.58) şi C. Stănilă (min.63), apoi textiliştii au o tresărire de orgoliu şi reduc din handicap prin D. Iancu, care a transformat excelent o lovitură liberă directă acordată în min.68, pentru ca în min.88 C. Matei să stabilească scorul final al întâlnirii. Raport de cornere 7-4 în favoarea amfitrionilor. S-au remarcat: A. Cârmaciu, A. Aron, E. Barna, C. Stănilă şi M. Iacob de la telefonişti, S. Mereş, D. Iancu, S. Rus, I. Popşor şi D. Galiţ de la oaspeţi. Exceptând două-trei mici erori, care n-au influenţat rezultatul, atent, corect şi imparţial arbitrajul centralului R. Oprea, ajutat bine la linie de asistentul C. Ogneriu şi cu greşeli în aprecierea ofsaidurilor de F. Popescu

Mare surpriză

CSA Agnitex - FCAMSO (Arsenal 95) 0-4 (0-3)

Marea surpriză a rundei s-a produs pe excelentul gazon din Agnita, unde teamul local - mult prea apatic şi cu serioase carenţe în apărare - a cedat fără drept de apel în faţa foştilor tunari sibieni, care odată cu schimbarea denumirii şi-au regăsit vigoarea şi pofta de joc. Autorii golurilor: D. Câmpean (min.15, 90) şi D.Banciu (min.29, 41)

O repriză cu multe goluri

Construcţii - Sevişul 1-5 (0-0)

După un prim mitan alb, în care ambele beligerante s-au studiat reciproc, căutându-şi punctele vulnerabile, formaţia şelimbăreană, perfect articulată în dispozitiv de severul mentor tehnic A. Boar, s-a dezlănţuit în repriza secundă, obţinând la Sibiu al optulea succes consecutiv din acest sezon. Au punctat: M. Havaşi (min.58, 65), R. Dancu (min.75), A. Ion (min.77) şi A. Finciu (min.88 din penalti) în contul oaspeţilor, I. Amnăşan (min.89 din lovitură de la 11 m) pentru învinşi

La limită

Unirea - Romipel Cordia 1-0 (0-0)

Echipa ocnerilor, serios remaniată, a reuşit pe propriul teren o biruinţă meritată, după o dispută echilibrată, dârză şi cu multiple ocazii ratate la cele două porţi. Unicul gol al meciului a fost marcat de A. Scurtu în min.80

Nici de data aceasta

Viitorul - Romdor 1-4 (0-3)

Lanterna clasamentului nu şi-a putut valorifica nici de data asta avantajul terenului său din Târnava, partenera ei de întrecere dovedindu-se net superioară în toate compartimentele, pentru sibieni punctând de câte două ori O. Ilie (min.21, 35) şi M. Dobroiu (min.30, 60). Golul de onoare al învinşilor a fost marcat de T. Cojocaru în min.50

Avântul... peste progres

Avântul - Progresul 2-1 (0-1)

Mai experimentat şi pragmatic, unsprezecele din Dumbrăveni a controlat la început ostilităţile, superioritatea lui concretizându-se prin golul reuşit de D. Forgaciu în min.26. Perfect mobilizaţi şi decişi în intervenţii, jucătorii din Dârlos au revenit spectaculos în a doua parte a partidei, când şi-au asigurat o meritată victorie, datorită golurilor realizate de V. Cristea (min.50) şi D. Şerban (min.60)

Egal alb

Textila - FC Universitatea 0-0

Confruntare alertă şi dramatică la Cisnădie între două echipe de elită ale soccerului judeţean, care au oferit publicului un spectacol de frumoasă calitate, cu numeroase faze de atac la ambele buturi, încheiate cu un just rezultat de egalitate

Scor previzibil

Progresul Terezian - Carpaţi Mecanica 1-4 (0-3)

Mult prea tânăra formaţie sibiană n-a rezistat în faţa maşinii de fotbal a metalurgiştilor din Mârşa, care după o primă repriză dominată cu nonşalanţă şi autoritate s-a impus clar în urma golurilor marcate de C. Baltag (min.5), C. Roată (min.22) şi M. Grigore (min.36 şi 82, primul din lovitură de la 11 m), respectiv M. Runcan (min.60)

Meci amânat

Sparta - ASA

Partidă amânată la solicitarea formaţiei militare.

V.M.

Clasamentul

1. Sparta Mediaş	24	18	2	4	90-20	56
2. Carpaţi Mecanica M.	24	18	2	4	96-28	56
3. Sevişul Şelimbăr	25	17	1	7	68-36	52
4. FCAMSO	24	17	1	6	50-25	52
5. FC Universitatea	25	15	5	5	52-22	50
6. CS Agnitex	25	14	4	7	78-40	46
7. Romanofir Tălmaciu	25	12	7	6	49-33	43
8. Progresul Dumbrăveni	24	12	5	7	47-37	41
9. Textila Cisnădie	25	11	6	8	39-33	39
10. Telecom Sibiu	25	9	5	11	48-54	32
11. Romipel Cordia	25	10	2	13	38-55	32
12. Avântul Dârlos	25	8	4	13	30-46	28
13. Romdor Sibiu	25	9	1	15	51-69	28
14. Unirea Ocna Sib.	25	6	4	15	31-59	22
15. Progresul Terezian	25	4	5	16	39-81	17
16. Construcţii Sibiu	25	4	5	16	26-77	17
17. ASA Sibiu	23	5	1	17	26-72	16
18. Viitorul Târnava	25	2	2	21	21-92	8

Din presa străină

"Misteriosul monsieur Bölöni"

Întâmplător, într-un număr mai vechi al revistei "France football", am dat peste un articol semnat de Joel Simon, intitulat "Le mysterieux monsieur Bölöni", din care reproduc câteva pasaje, cu titlu de curiozitate, pentru a vedea cum a fost receptat actualul antrenor al reprezentativei noastre de fotbal de presa franceză:

"Exigent. Profesionist. Perfecţionist. Serios. Neîncrezător. Secret. Cultivat. Tăcut. Retras. Ciudat. Inventarul de adjective aplicabile lui Laszlo Bölöni nu poate fi limitat. Pentru că personajul este complex şi insesizabil. Într-o zi, de preferinţă la începutul verii, poţi vorbi cu el la nesfârşit, dezvăluindu-ţi scheme, concepţia lui de joc, plasamentul jucătorilor etc. Altădată, încruntat şi cu gesturi bruşte, te refuză categoric şi n-are rost să insişti, băiatul din Târgu Mureş, oraş din inima Transilvaniei, nefiind omul pe care să-l poţi forţa să facă ceva împotriva voinţei lui. Din tinereţea lui românească a învăţat că este mai bine să-ţi învârteşti de şapte ori limba în gură înainte de-a vorbi. Era epoca comunismului pur şi dur, a teribilei miliţii, a neîncrederii generale. Viitor internaţional român, având 108 prezenţe în echipa naţională, Bölöni s-a pus pe învăţătură. A obţinut o diplomă de dentist chirurg şi o "etichetă" de ins marginal, într-un mediu în care studiile făceau un prost menaj cu sportul de nivel înalt. Evident, un asemenea parcurs nu putea fi realizat fără rigoare şi mare exigenţă. "Stalin m-a învăţat asta", i-a spus, într-o zi secundului său, pe jumătate serios, pe jumătate caustic. Având aceste calităţi, şi-a câştigat respect la jucători şi la conducătorii clubului Nancy. Franck Bonora, care l-a cunoscut şi pe când juca la Creteil, prima echipă unde a activat în Franţa, spune: "Nu suportă neglijenţa în muncă. M-a impresionat prin personalitatea lui în teren şi în afară. Are calităţile unui adevărat profesionist. În ciuda dificultăţilor de exprimare în franceză, reuşea să sintetizeze totul în două fraze, făcându-se perfect înţeles".

Devenit antrenor, Bölöni nu şi-a schimbat stilul, conştiinţa lucrului bine făcut nepărăsindu-l. "Dorind să iasă totul perfect, foloseşte fiecare minut pentru a pregăti, pentru a îmbunătăţi, pentru a inventa, atent la fiecare detaliu, mereu cu carneţelul în mână. Glumele lui pentru cine nu-l cunoaşte, sunt neînţelese" - zice fostul lui adjunct, Jacky Bonnevay.

Bölöni este mereu un "patron", care comandă şi controlează, consecvent unei educaţii severe în care totul trebuie să meargă drept. Iar când îi intră în cap ceva, greu îl convingi să renunţe. În mintea lui toate ideile sunt clare şi bine organizate. Inteligent şi cultivat, este în egală măsură un polisportiv desăvârşit, jucând tenis, schiind şi patinând cu dezinvoltură.

Distant cu jucătorii şi cu conducătorii, ambiţios, Bölöni încearcă să transmită şi celorlalţi rigoarea şi seriozitatea în ce fac. Tocmai de aceea se bucură de respect şi în Franţa şi în România, unde prietenii lui cei mai buni sunt Hagi şi Belodedici".

Comentariile mi se par de prisos. Rămâne să vedem dacă şi ziariştii români îl vor aprecia la fel de lăudativ la sfârşitul preliminariilor Campionatului Mondial 2002...

(n.i.d.)

Fotbal/Cupele europene

Cupa UEFA

Zarurile par a fi aruncate

După meciurile tur ale semifinalelor Cupei UEFA, zarurile par a fi aruncate, îndreptându-ne spre o finală anglo-spaniolă. Victoria categorică a celor de la Deportivo Alaves şi egalul reuşit de Liverpool (fără să forţeze) la Barcelona sugerează un asemenea pronostic. Dar să nu ne pripim, pentru că "armada" de internaţionali din clubul catalan este capabilă de orice (Numai când pomeneşti numele lui Frank de Boer, Luis Enrique, Guardiola, Rivaldo, Overmars, Kluivert ţi se înmoaie picioarele!).

Deci, joi, 19 aprilie, se vor întâlni:

Liverpool - Barcelona (0-0)

Kaiserslautern - Alaves (1-5)

Echipele finaliste îşi vor disputa trofeul în 16 mai, la Dortmund.

Liga Campionilor la fotbal

"Sferturi" de finală cu trei necunoscute

Marţi, 17 aprilie, şi miercuri, 18 aprilie, sunt programate partidele retur din "sferturile" de finală ale Ligii Campionilor. Cu drobul şi ouăle vopsite încă incomplet digerate, fotbaliştii celor opt echipe rămase în competiţie vor trebui să zburde pe gazon precum mieii abia înţărcaţi. Programul este următorul:

Deportivo La Coruna - Leeds United (0-3)

Valencia - Arsenal Londra (1-2)

Bayern München - Manchester United (1-0)

Real Madrid - Galatasaray Istanbul (2-3)

După umila mea părere, doar englezii de la Leeds se pot considera cu sacii-n căruţa semifinalelor, avantajul lor de trei goluri fiind suficient de mare pentru a rezista presiunii spaniole. În celelalte partide, orice rezultat este posibil, mai aproape de obiectiv părând a fi cei de la Bayern, care pornesc cu atuul victoriei în deplasare.

Semifinalele vor avea loc în 1-2, respectiv 8-9 mai, în care se vor confrunta Leeds cu Valencia (sau Arsenal) şi Real (sau Galata) cu Bayern (sau Manchester U.).

Finala cea mare: 23 mai, la Milano.

Puteţi începe pariurile!

(n.i.d.)

Bibliote[illegible]TRA"

GICĂ HAGI, ultimul meci

Mâine seară, pe stadionul naţional "Lia Manoliu", se va desfăşura ceremonia de retragere din echipa naţională a celui mai bun jucător român din toate timpurile, Gică Hagi. De peste 50 de ori căpitan al primei reprezentative, pentru care a evoluat de 125 de ori, cu peste 750 de meciuri disputate sub culorile unor formaţii celebre din România şi Europa, câştigător al Cupei UEFA cu Galatasaray şi a Supercupei Europei, în două rânduri, cu Steaua şi Galatasaray, Hagi va fi sărbătorit, mâine seară, de oficialităţi, antrenori şi jucători de renume mondial. Cotidianul *Tribuna* şi săptămânalul *Tribuna sporturilor* vă vor ţine la curent cu acest eveniment prin trimisul special la "Gala Hagi", *Ovidiu Boica.*

Tribuna sporturilor

Anul XI, nr. 564, 23 aprilie - 29 aprilie 2001 — 8 pagini 1500 lei

Diferenţă de 7 puncte între Steaua şi Dinamo

În urma victoriei de sâmbătă seara, la limită, scor 1-0, în faţa Gloriei Bistriţa, coroborată cu înfrângerea lui Dinamo la Piteşti, avantajul dintre lidera clasamentului Diviziei A-Ursus, Steaua, şi formaţia "câinilor roşii" s-a mărit la 7 puncte.

Clasament

1. Steaua	21	12	6	3	35-21	42 (+9)
2. FC Argeş	21	10	6	5	30-27	36 (+3)
3. Dinamo	21	10	5	6	39-32	35 (+5)
4. Rapid	21	9	7	5	27-19	34 (+1)
5. Petrolul	21	10	3	8	27-22	33 (0)
6. FC Braşov	21	9	4	8	22-21	31 (+1)
7. Oţelul Galaţi	21	8	6	7	27-24	30 (-3)
8. Gloria Bistriţa	21	9	3	9	32-31	30 (0)
9. U. Craiova	21	8	6	7	22-25	30 (0)
10. Astra Ploieşti	21	8	4	9	27-23	28 (-2)
11. Foresta	21	7	6	8	33-36	27 (-3)
12. Ceahlăul	21	6	8	7	27-31	26 (-7)
13. Rocar	21	7	4	10	30-37	25 (-5)
14. FC Naţional	21	7	3	11	26-33	24 (-6)
15. FCM Bacău	21	5	5	11	25-35	20 (-13)
16. Gaz metan	21	1	8	12	14-26	11 (-22)

Oţelul Galaţi - FC Braşov	3-1 (2-0)
Au marcat: Baştină '22, Bukvici '41, Tofan '70 / Vacsko '55	
FCM Bacău - Petrolul Ploieşti	1-2 (1-0)
Au marcat: Raţ '6 / Todoran '88 (p.), Costescu '90	
Gaz metan - Rocar	1-1 (1-0)
Au marcat: Cl.Şomfălean '35 / Şuleap '63	
FC Argeş Dacia Piteşti - Dinamo Bucureşti	1-0 (1-0)
A marcat: Stroe '37	
Steaua Bucureşti - Gloria Bistriţa	1-0 (1-0)
A marcat: Cl.Răducanu '44	
Astra Ploieşti - Ceahlăul Piatra Neamţ	1-1 (0-1)
Au marcat: Petroesc '76 / Axinia II '29	
FC Naţional - Universitatea Craiova	1-1 (1-0)
Au marcat: Caramarin '43 / Savu '68	
Rapid Bucureşti - Foresta Suceava	4-1 (2-1)
Au marcat: Ghioane, Iftodi, R.Niţă (2)/ Dani	

Box

Campionatele naţionale de cadeţi şi juniori - fazele judeţene

În organizarea Direcţiei pentru Tineret şi Sport a Judeţului Sibiu şi a Clubului Municipal Sibiu au avut loc, recent, în oraşul nostru fazele judeţene ale campionatelor naţionale de cadeţi şi juniori la box. La această competiţie au participat cluburile CSM Sibiu (antrenori Gheorghe Niţă şi Emil Bihorean) şi AS Independenţa Sibiu (antrenor Marin Marinescu). Iată numele noilor campioni judeţeni în ordinea categoriilor de greutate: ♦ **Cadeţi**: ctg. 45 kg - Alexandru Beju; ctg. 48 kg - Cristian Tantana; ctg. 51 kg - Cristian Lupu; ctg. 54 kg - Ovidiu Radu; ctg. 57 kg - Darius Popa; ctg. - 60 kg - Cristian Croitoru; ctg. 63 kg - Daniel Stanciu, toţi de la CSM Sibiu şi ctg. 75 kg - Radu Coroianu de la AS Independenţa Sibiu ♦ **Juniori:** ctg. 48 kg - Marcel Lazăr (AS Independenţa); ctg. 51 kg - Alin Diaconu; ctg. 54 kg - Mihai Benea; ctg. 57 kg - Romulus Tipişcă; ctg. 60 kg - Florin Tudor; ctg. 63,500 kg - Andrei Giurcă; ctg. 67 kg - Lucian Simion şi ctg. 71 kg - Elisei Popa, toţi de la CSM.

Aceşti boxeri au câştigat dreptul de a participa la faza de zonă ce va avea loc în perioada 7 - 13 mai, într-o localitate ce nu a fost încă fixată. Să le urăm succes tuturor!

Pe lângă sportivii menţionaţi mai sus, va mai participa la faza de zonă şi cadetul Adrian Bleoca de la CSM Sibiu (ctg. 57 de kg) care, fiind component al lotului naţional de cadeţi, beneficiază de un alt statut, nemaifiind nevoie să participe la faza judeţeană. Să-i urăm şi lui mult succes mai ales că la această categorie de greutate el este principalul pretendent la titlul de campion naţional.

Adunarea generală a Comisiei Judeţene de Box Sibiu

Luni, 23 aprilie a.c., ora 17, la Club Planet-Dora din str. Dorului nr. 16, are loc Adunarea generală a Comisiei Judeţene de Box. Cu această ocazie, conform noii legi a sporturilor, comisia se va desfiinţa şi se va trece la constituirea Asociaţiei Judeţene de Box, asociaţie ce va trebui să aibă statut juridic. Prezenţa este obligatorie pentru toţi antrenorii şi oficialii de box din judeţul Sibiu.

Sunt invitaţi să participe la această Adunare generală diriguitorii sportului sibian, preşedinţii de cluburi sau asociaţii sportive care au în componenţă şi ramura box şi, nu în ultimul rând, toţi sponsorii şi viitorii sponsori ai boxului sibian.

Victor COCIU

Volei/ Play-out

Sibiencele au terminat campionatul pe locul 9

CSŞ Astral - RAT Bucureşti 3-1 (22-25; 25-17; 25-12; 25-17)

Sâmbătă, CSŞ Astral a disputat ultimul meci din actualul sezon competiţional în compania formaţiei RATB, partidă care a contat pentru stabilirea ocupantei locului 9 în clasamentul final. Sibiencele au reuşit să se impună cu scorul de 3-1, victorie cu care Astralul a reuşit clasarea pe locul 9 în ierarhia finală.

Primul set al întâlnirii s-a dovedit a fi cel mai disputat. După ce bucureştencele au început mai modest, ele au revenit şi au câştigat, scor 25-22. Elevele antrenorului Marius Gheorghiţă au preluat iniţiativa din setul doi. Următoarele trei "reprize" au fost câştigate de sibience, la 17, 12 şi, din nou, la 17.

Aşadar, la capătul unui sezon în care echipa sibiană a schimbat mai multi antrenori, în care s-a trecut de la agonie şi extaz, evitând retrogradarea pe ultima sută de metri, povestea Astralului în această ediţie de campionat, prima de la promovare, s-a încheiat cu "hapy-end".

Dana Militaru va da probe în străinătate

Dana Militaru va susţine, în această vară, probe la formaţii de peste hotare. Ea nu este însă singura componentă a Astralului care va pleca de la echipă. Alte trei coechipiere şi-au anunţat intenţia de a pleca la alte formaţii din Campionatul Naţional. Dana Militaru este singura care a primit câteva oferte de la echipe de ligă secundă din Franţa şi Spania, unde va da probe. În cazul în care nu va convinge, ea va putea reveni la formaţia sibiană.

Marius Ionescu

Tribuna sporturilor

Fondat în 1990
Str. G. Coşbuc, nr. 38, 2400
Tel. 21.12.81; 43.31.93
Tel./Fax. 21.41.41

Editat de Casa de Presă şi Editură Tribuna
Tiparul executat la SC Tipotrib SRL

Consiliul de Administraţie
Emil David - director general
Mircea Biţu - director editorial
Vasile Tâlvan - director economic
Colectivul redacţional
Ovidiu Boica - şef departament
N.I. Dobra, Octavian Rusu, Mihai Bratu - seniori editori
Marius Ionescu, Mădălina Mănescu - reporteri
Ramona Popa, Victor Cociu, Gheorghe Răşinaru, Avram Besoiu - colaboratori
Fred Nuss, Ioan Gliga, Vasile Cârdei - foto

Interviul nostru

"Să formezi sportivi cu bani puţini - asta este într-adevăr o performanţă"

● declară prof. Emil Sârbu, şeful catedrei de rugby a CSS Şoimii Sibiu ●

- Domnule profesor, n-am mai prea stat de vorbă de pe vremea când antrenaţi divizionara a CSM Sibiu...

- Din 1993! Cum trece timpul...

- Vă propun să stăm de vorbă despre rugby şi rugbyşti, dar să nu începeţi cu lipsa de bani, fiindcă asta o ştie toată lumea.

- Chiar dacă nu începem să vorbim despre bani, până la urmă tot acolo vom ajunge.

- Am auzit că, în lipsa unor vestiare, aţi avut ideea de a aduce la teren un vagon de tren!

- Exact. Un vagon scos la reformă, l-am tractat şi i-am dat o destinaţie inedită: vestiar pentru jucătorii noştri. Vă daţi seama cum arăta, dar l-am amenajat încât ţi-e drag să intri acolo: l-am vopsit, l-am lambrisat, am pus mochetă, am montat o sobă, calorifere electrice, frigider. În vara aceasta intenţionez să improvizez nişte duşuri. N-am avut altă soluţie, pentru că proiectata clădire ce urma să se construiască în Valea Aurie a rămas la stadiul de vis.

- Câţi antrenori sunteţi în cadrul catedrei de rugby şi câţi copii aveţi în pregătire?

- Suntem patru: Călin Fugigi, Iancu Jianu, Marcel Feraru şi cu mine, iar copii ar trebui să avem 120, dar nu vin atâţia. Cu programul atât de încărcat de la şcoli, este tot mai greu să-i aduni pe copii la antrenamente şi nici nu le poţi oferi condiţii optime de pregătire, pentru a veni cu tragere de inimă.

- Am băgat de seamă că, în ultimul timp, sporturile de echipă sunt în cădere liberă la nivelul întregii ţări. De ce?

- Simplu: echipele sunt mai costisitoare. Păi, eu, dacă fac deplasarea cu echipele clubului la un meci de campionat sau la un turneu, am nevoie de o groază de bani pentru transport, cazare, masă, pe când dacă deplasezi cinci boxeri sau patru judoka, costurile sunt mult mai mici. Tocmai aici este cuiul lui Pepelea: să reuşeşti să formezi sportivi de performanţă fără bani mulţi. Adevărul este că, în ultimul timp, cluburile sportive şcolare au cam coborât ştacheta performanţelor. Sunt catedre care de ani de zile n-au reuşit nimic ieşit din comun, dar bani se investesc. Spre exemplu, nu ştiu ce rost are la Sibiu existenţa catedrelor de volei şi handbal masculin, baschet feminin din moment ce nu ai echipe divizionare la aceste discipline, unde sportivii să continue după terminarea junioratului.

- Fiindcă veni vorba despre performanţe şi obiective, cu ce vă puteţi lăuda?

- Obiectivul nostru este să pregătim jucători pentru echipa CSM Sibiu şi pasibili a fi selecţionaţi în loturile naţionale. Neavând un campionat regulat decât pentru echipa de juniori I - şi acela destul de fragil şi tratat cu superficialitate - celelalte echipe de juniori şi copii joacă în competiţii organizate ad-hoc. Cu toate acestea, în ultimii ani, mulţi juniori de-ai noştri au fost promovaţi la CSM şi la alte echipe din ţară. În prezent, avem unjucător la lotul naţional de juniori - Cornel Tatu şi câţiva rugbyşti de perspectivă: Adrian Roman, Florian Dicu, Ioan Ungureanu, Silviu Kovaci, Vasilică Crăciun, Nicuşor Bunescu, radu Moldovan, Costel Leoca.

- Ieşind din "cercul nostru strâmt", cred că sunteţi de acord că rugbyul românesc este în declin, de sus până jos şi de jos până sus. Am ajuns ciuca bătăilor şi la nivelul echipelor reprezentative şi al celor de club. Să fie numai lipsa banilor de vină?

- Cu siguranţă nu. Prima şi cea mai importantă este precaritatea procesului de pregătire, începând chiar de la copii, dar şi la formaţiile divizionare. Antrenamentele făcute de mântuială generează plafonare, auto-mulţumire şi, în ultimă instanţă, ratarea ca sportiv. Orice talent trebuie cultivat, trebuie dublat prin muncă.

- În fotbal s-a stabilit ca echipele care promovează juniori să plătească sume importante celor care l-au format. Ar fi o soluţie şi pentru rugby, nu?

- Da şi se pare că se va stabili şi la noi o grilă pentru transferarea jucătorilor.

- Pe vremuri, regretatul Bebe Boboc era în permanentă agitaţie pentru a obţine serviciu, locuinţe, indemnizaţii pentru rugbyşti, nelăsându-i să moţăie pe activiştii de partid de toate categoriile, tocându-i la cap până rezolvau cererile. Mai sunt oameni dispuşi să sprijine rugbyul sibian?

- Sunt, dar tot mai puţini. Dacă nici fotbalul n-a fost ajutat să supravieţuiască, să mai vorbim de rugby?

- Înţeleg că sunteţi dezamăgit şi îngrijorat...

- Sunt, însă nu depun armele. Am fost şi rămâi un luptător, în ciuda tuturor obstacolelor şi răutăţilor.

N.I. DOBRA

Rugby/ Play-off

Depăşiţi net de "studenţi"

CSM Kirschbaum - "U" Cluj 8-18 (3-10)

Sâmbătă, pe terenul din Valea Aurie, echipa CSM Kirschbaum a primit vizita celor de la "U" Cluj, într-o întâlnire ce a contat pentru etapa a doua a returului play-off-ului diviziei A. Din păcate, "consrtuctorii" sibieni au fost depăşiţi net de o formaţie care a dorit mai mult victoria. " Am pierdut <<trenul>> în prima repriză când, dacă ne mobilizam mai mult, puteam să ne impunem", ne-a declarat antrenorul Petre Suciu. Pentru echipa sibiană au marcat Răşcanu (lovitură de pedeapsă în minutul 14) şi Apostol, în repriza secundă, care a reuşit un eseu, netransformat însă. Din echipa sibiană au făcut parte Ciulei, Barbu, Pacu, Cucu, Secelean, Tatu, Troancă, Zeicu, Dobre, Răşcanu, Fugigi, C. Micu, L. Mici, Nedelcu şi Apostol.

Marius Ionescu

Divizia B, etapa a XXIV-a

Rezultate

Seria I

Poiana Cîmpina - Metalul Plopeni	0-1
ARO Cîmpulung - Callatis Mangalia	1-2
Diplomatic Focşani - Fulgerul Bragadiru	1-2
FC Oneşti - Precizia Săcele	3-1
Apemin Borsec - Juventus Bucureşti	2-1
Sportul Studenţesc - Politehnica Iaşi	7-0
Metrom Braşov - Cimentul Fieni	0-0
Midia Năvodari - Laminorul Român	3-4.

Partida dintre formaţiile Farul Constanţa şi Tractorul Braşov s-a disputat ieri seară

Clasament

1.	Sportul studenţesc	24	20	1	3	51-14	61(+22)
2.	Farul Constanţa	24	17	3	4	38-16	54 (+18)
3.	Laminorul Roman	24	15	4	5	42-25	49 (+13)
4.	Midia Năvodari	24	15	2	7	42-23	47 (+11)
5.	Dinamo Cîmpina	24	12	4	8	26-22	40 (+4)
6.	Metrom Braşov	24	9	7	8	25-21	34 (-5)
7.	ARO Cîmpulung	24	10	4	10	32-29	34 (-2)
8.	Metalul Plopeni	24	9	7	8	21-21	34 (-2)
9.	Tractorul Braşov	24	9	6	9	24-25	33 (0)
10.	Fulgerul Bragadiru	24	7	11	6	25-25	32 (-4)
11.	Callatis Mangalia	24	8	7	9	26-29	31(-5)
12.	FC Oneşti	24	9	3	12	28-37	30 (-6)
13.	Diplomatic Focşani	24	6	10	8	19-14	28 (-11)
14.	Cimentul Fieni	24	7	5	12	24-32	26 (-10)
15.	Apemin Borsec	24	7	5	12	24-34	26 (-10)
16.	Juventus Bucureşti	24	5	4	15	22-39	19 (-14)
17.	Precizia Săcele	24	4	4	16	16-41	16 (-17)
18.	Politehnica Iaşi	24	2	3	19	16-56	9(-27)

Etapa viitoare

Etapa a XXV-a, sâmbătă, 28 aprilie, ora 11:00

Metalul Plopeni - Apemin Borsec (în tur 0-0); Tractorul Braşov - FC Oneşti (1-2); Juventus Bucureşti - Farul Constanţa (1-3); Precizia Săcele - Midia Năvodari (1-2); Callatis Mangalia - Dinamo Poiana Cîmpina (0-1); Naţional Cimentul Fieni - Diplomatic Focşani (0-1); Fulgerul Bragadiru - ARO Cîmpulung Muscel (1-1); Politehnica Iaşi - Metrom Braşov (1-1); Laminorul Roman - Sportul Studenţesc (0-1).

Rezultate

Seria a II-a

FCM Rîmnicu Vîlcea - ASA Tg.Mureş	3-1
Apulum Alba Iulia - Corvinul Hunedoara	2-1
Pandurii Tg.Jiu - Extensiv Craiova	1-0
FC Baia Mare - UM Timişoara	0-0
Jiul Petroşani - FC Drobeta Turnu Severin	2-1
Politehnica Timişoara - Olimpia Satu Mare	4-0
UT Arad - FC Bihor Oradea	0-0.

Formaţiile Electro Craiova şi CSM Reşiţa nu au evoluat în această etapă.

Clasament

1.	FC Baia Mare	21	14	5	2	36-13	47 (+14)
2.	UM Timişoara	21	13	4	4	45-17	43 (+16)
3.	CSM Reşiţa	21	13	3	5	31-19	42 (+12)
4.	Poli Timişoara	21	10	2	9	30-19	32 (-1)
5.	Extensiv Craiova	20	8	6	6	20-15	30 (0)
6.	Pandurii Tg. Jiu	21	8	6	7	24-23	30 (0)
7.	Electro Craiova	21	9	1	11	18-24	28 (-2)
8.	Olimpia Satu Mare	21	9	1	11	22-31	28 (-2)
9.	FC Bihor Oradea	21	7	6	8	18-18	27 (-3)
10.	UT Arad	20	7	5	8	26-24	26 (-4)
11.	Corvinul	22	8	1	13	19-26	25 (-8)
12.	ASA Tg. Mureş	22	7	4	11	24-34	25 (-8)
13.	Jiul Petroşani	21	6	6	9	23-29	24 (-12)
14.	FC Drobeta	21	7	3	11	27-36	24 (-9)
15.	Apulum Alba Iulia	21	7	2	12	21-39	23 (-4)
16.	FCM Rm. Vîlcea	21	5	5	11	18-35	20 (-13)

Etapa viitoare

Etapa a XXV-a, sâmbătă, 28 aprilie, ora 11:00

UM Timişoara - Pandurii Tg. Jiu (0-1); CSM Reşiţa - FC Baia Mare (1-2); Extensiv Craiova - UT Arad (0-4); Corvinul Hunedoara - FCM Rm. Vîlcea (0-1); Olimpia Satu Mare - Electro Craiova (0-2); FC Drobeta Tr. Severin - Politehnica Timişoara (0-3); FC Bihor Oradea - Jiul Petroşani (1-1).

ASA Tg. Mureş şi Apulum Alba Iulia stau.

Poveste cu regele

"Am crescut într-o familie obişnuită de aromâni, cu respect faţă de cuvintele, cântecele şi obiceiurile aromâneşti. Părinţii mei m-au învăţat că în viaţă e bine să nu uiţi cine eşti si de unde ai plecat. Şi meseria mea de fotbalist, ca orice meserie, a fost lungă şi foarte grea"

Povestea familiei lui Hagi este povestea tristă a celor mai mulţi dintre aromâni, izgoniţi de pe pământurile natale şi trimişi în pribegie spre alte ţinuturi. Rădăcinile lui Hagi sunt înfipte adânc în pământul Greciei, acolo unde s-au născut străbunii lui, şi se întind până în Dobrogea, în satul Săcele, unde bunicii lui s-au aşezat după ani lungi şi grei de pribegie. Apele şi pasunile bogate ale Dobrogei erau prielnice creşterii oilor, ocupaţie de secole a aromânilor. Săcele a fost leagănul copilăriei lui Iancu Hagi şi al băieţelului său căruia i s-a prezis un viitor strălucit încă de la naştere, Gheorge Hagi. De altfel, însuşi numele de Hagi are în aromână o semnificaţie deosebită, aceea de "vrednic de laudă".

Hagi a avut parte de o copilărie frumoasă şi liniştită, deşi vremurile nu erau dintre cele mai bune (anii colectivizării au adus la sapă de lemn mii de familii de ţărani). Deşi avea o constituţie firavă, micuţul Gică (cum l-au alintat ai lui) era un copil ambiţios şi plin de energie. Ca orice copil de vârsta lui, se ţinea de tot felul de şotii, fie că mergea la furat de struguri, că zbura dintr-un copac într-altul agăţat de funii sau că spărgea de unul singur toate ouăle de Paşti. Şi-i mai plăcea şi să pescuiască sau să meargă cu oile la păscut împreună cu bunicul său, cu "papu", şi cu Gheasur, credinciosul lor câine ciobănesc. Ca într-un ritual ancestral, bunicul şi nepoţelul său se trezeau de cu noaptea să-şi ducă oile la câmp, mâncând în tihnă la orele amiezii lapte, branză şi mămăliga.

Prima minge a lui Hagi i-a fôst oferită de către bunicul său pe când avea doar doi anişori si era facută din vezica unui porc. Apoi a primit de la bunica lui o minge de cârpă şi mai târziu alta din păr de cal. Băieţelului i-a placut de mic să jongleze cu mingea pe uliţele satului, deşi de cele mai multe ori se întorcea acasă cu picioarele vinete şi pline de zgârieturi. Impresionată probabil de plăcerea cu care Gică bătea mingea toată ziulica, mama acestuia i-a cumparat de la oraş o minge adevarată, de cauciuc. Pe atunci Hagi avea doar 6 ani.

În ciuda faptului că era dotat cu o inteligenţă nativă, Hagi nu s-a dat în vânt după şcoală, spre disperarea tatălui său dar mai ales a surorilor sale, Sultana şi Elena, care erau nevoite de cele mai multe ori să-l ajute la teme. Probabil că cele mai frumoase amintiri ale sale legate de anii de şcoală au fost miuţele pe care le încingea la sfârşitul orelor. De departe cel mai talentat la fotbal dintre cei de varsta lui, micuţului Hagi îi plăcea sa îi urmarească de pe marginea terenului pe cei mai mari decât el, aducându-le mingiile ieşite în afara terenului.

Când traiul în Săcele a devenit insuportabil iar oamenii din ce în ce mai oropsiţi, Iancu Hagi s-a hotărât sa-şi ducă întreaga familie la oraş, la Constanţa. Încă o dată, familia lui Hagi a fost forţată de împrejurări să-şi părăsească pământurile şi căminul şi să ia viaţa de la capăt. Gică avea pe atunci 8 ani şi nu ştia dacă să se bucure ca va deveni băiat de oraş sau să-i pară rău de prietenii şi amintirile frumoase lăsate în urmă, în satul natal, Săcele. El avea să poarte în suflet tot restul vieţii dorul locului unde şi-a petrecut primii ani ai vieţii sale care l-a purtat în intreaga lume.

Hagi s-a adaptat uşor la viaţa de oraş şi a continuat să joace fotbal cu aceeaşi îneverşunare, de cele mai multe ori ca portar al echipelor formate din cei mai mari decât el, cărora ar fi preferat să le ţină piept în teren. La sfârşitul ciclului primar Hagi nu era un elev cu performanţe deosebite preocupat de viitorul său, cum ar fi vrut tatăl lui, ci mai degrabă de evoluţia Stelei, unde activau idolii săi, Iordănescu şi Dumitru.

Talentul lui Hagi nu putea trece neobservat pentru mult timp. Primul care l-a remarcat a fost chiar unul dintre colegii săi de şcoală, junior la FC Constanţa, care avea să-şi rateze ulterior cariera de fotbalist din cauza unui accident nefericit. Prin intermediul acestui coleg Hagi a fost prezentat lui Iosif Bukossi, omul care a întrevăzut geniul lui Hagi şi care este în mare parte responsabil de afirmarea şi succesul ulterior al acestuia.

La prima întâlnire cu Hagi, Bukossi a fost puţin circumspect, văzându-l atât de firav şi timid. Curând însă avea să rămână la rândul lui uimit de naturaleţea şi măiestria cu care micuţul jongla cu mingea. Astfel că, începând cu vârsta de 10 ani, Hagi a fost chemat zilnic la antrenamente, iar în timp ce tatăl său era încă preocupat ca fiul lui să înveţe o meserie, el pornea pe drumul care avea să-l consacreze definitiv drept unul dintre cei mai mari fotbalişti ai lumii.

"Nea Loji" a fost cel care l-a iniţiat pe Hagi în tehnicile fotbalului, fără a-l constrânge însă, ci oferindu-i suficientă libertate pentru ca talentul său nativ să nu fie îngrădit de strictetea tehnicilor. Pentru că îi depăşea de departe pe cei de vârsta lui, Hagi a fost încadrat într-o grupă de vârstă cu doi ani mai mare. Prima participare a lui Hagi la o competiţie oficială a fost cea din cadrul Cupei Speranţelor, la care a concurat ca atacant al echipei judeţene Tomis-Constanţa. Băieţelul de numai 11 ani şi-a uimit audienţa pasând, driblând şi marcând trei goluri, prestaţie care i-a adus titlul de cel mai tehnic jucător al turneului, o diplomă pentru locul I şi două pentru locul II. În zilele următoare Hagi şi familia sa au fost uimiţi de apariţia lui pe postul naţional de televiziune, în ziarul "Sportul" şi în suplimentul local "Litoral", care titra sub poza lui "Hagi, viitorul Livciuc al Constanţei". Prezicerea aceasta care l-a umplut de mândrie şi speranţă pe micul fotbalist şi pe familia sa s-a dovedit mult prea timidă, aşa cum aveam cu toţii să constatăm de-a lungul întregii cariere a lui Gheorghe Hagi.

După succesul înregistrat la Cupa Speranţei Hagi a fost legitimat oficial, la numai 13 ani, la F.C. Constanţa. Nu după mult timp a fost convocat la lotul naţional şi a participat la un turneu internaţional pentru cadeţi care a avut loc la Montaigue, în Franţa. Hagi pleca pentru prima dată în străinătate, era prima din lungul şir al deplasărilor pe care avea să le facă în afara graniţelor. Hagi a transformat un penalty, a fost premiat ca cel mai tehnic jucător, iar România a ocupat în final locul trei. La 14 ani, Hagi a făcut spectacol şi a intrat în atenţia cluburilor din străinatate, îin timp ce cluburile din ţară se luptau să-l câştige de partea lor.

În mai puţin de doi ani Hagi făcea un alt pas important în cariera sa, transferându-se la Luceafarul - Bucureşti, cu perspectiva de a face parte din lotul naţional de juniori al României şi de a deveni student la I.E.F.S. A urmat însă o perioada destul de dificilă pentru Hagi, rămas fără familia sa într-un oraş mare şi agitat. Nu după mult timp s-a întors la Constanţa pentru a sta la căpătâiul bunicului său care s-a stins lăsând un gol enorm în sufletul unui copil care nu ştiuse ce înseamnă să pierzi pe cineva drag. Aşa cum promisese la plecarea sa în Bucureşti, Hagi nu a uitat de unde a plecat, acceptând în nenumarate rânduri să joace pentru FC Constanţa, cu care a înfruntat pentru prima dată Steaua, în 1982. În urma unei evoluţii spectaculoase, care a coborât Steaua cu două poziţii în clasament, Hagi a fost cooptat de către Mircea Lucescu la echipa naţională.

Declarat la un moment dat inapt pentru fotbal, Gheorghe Hagi înscria gol după gol, într-un ritm infernal, când pentru Luceafărul, când pentru Farul, când pentru naţionala de juniori a României. În acelaşi an, Hagi a semnat un contract cu Steaua, fără a fi convins de alegerea sa. Speriat de perspectiva unui regim cazon şi temator că ar putea fi folosit doar pe post de rezervă la Steaua, Hagi a renunţat la contractul făcut cu Steaua în favoarea Sportului Studenţesc, clubul universitar a cărui conducere a garantat înscrierea lui la facultate, visul de o viaţă al părinţilor lui Hagi

Cel mai frumos cadou primit de Hagi în prag de majorat a fost cooptarea sa de către Mircea Lucescu la lotul naţional de seniori şi spectaculosul său debut în meciul cu naţionala Norvegiei, în vara lui 1983, şi în Cupele Europene, în toamna aceluiaşi an. Ce a urmat este istorie. Cel mai longeviv şi mai prolific fotbalist român şi unul dintre cei mai apreciaţi şi mai râvniţi fotbalişti ai lumii, Gheorghe Hagi a devenit un simbol naţional.

Cariera

Perioada	Club
1979 - 1980	Farul Constanţa
1980 - 1982	Luceafărul Bucureşti
1982 - 1983	Farul Constanţa
1983 - 1986	Sportul Studenţesc
1986 - 1990	Steaua Bucureşti
1990 - 1992	Real Madrid
1992 - 1994	Brescia
1994 - 1996	Barcelona
1996 - 2001	Galatasaray

Jucătorul cu cele mai multe goluri înscrise:
1984-1985
1985-1986

Cel mai bun jucător român al anului:
1985
1987
1893
1994
1997

CEL MAI BUN JUCĂTOR ROMÂN AL TUTUROR TIMPURILOR (2000)

Sezon cu sezon

Sezonul - echipa	Divizia	Meciuri jucate	Goluri marcate
1982-83 Farul Constanţa	A	18	7
1983-84 Sportul Studenţesc	A	31	2
1984-85 Sportul Studenţesc	A	30	20
1985-86 Sportul Studenţesc	A	31	31
1986-87 Sportul Studenţesc	A	16	5
1986-87 Steaua Bucureşti	A	14	10
1987-88 Steaua Bucureşti	A	31	25
1988-89 Steaua Bucureşti	A	30	31
1989-90 Steaua Bucureşti	A	22	10
1990-91 Real Madrid	A	29	3
1991-92 Real Madrid	A	35	12
1992-93 Brescia	A	31	5
1993-94 Brescia	B	30	9
1994-95 FC Barcelona	A	16	4
1995-96 FC Barcelona	A	19	3
1996-97 Galatasaray Istanbul	A	30	14
1997-98 Galatasaray Istanbul	A	30	8
1998-99 Galatasaray Istanbul	A	28	14
1999-2000 Galatasaray Istanbul	A	19	12
Total 1982-2000	18 ani (17 în Divizia A, unul în B)	490	225

În campionat

Campionat	Meciuri	Goluri
România	223	141
Spania	99	22
Italia	61	14
Turcia	107	48
Total	490	225

Datele sunt până la 5 iunie 2000

PALMARESUL LUI HAGI

1.Cu echipa naţională
- A participat la 6 turnee finale: 3 de Campionat Mondial (1990, 1994, 1998) şi 3 de Campionat European (1984, 1996, 2000).
- S-a calificat în sferturile de finală la CM 1994, în optimile de finală la CM 1990 şi 1998.
- Deţine recordul numărului de selecţii (122), al numărului de goluri marcate (35), al numărului de meciuri în care a purtat banderola de căpitan (61) şi al longevităţii printre tricolori (16 ani şi 10 luni).

2. Cu echipele de club

a. Pe plan european
- câştigător al Supercupei Europei (cu Steaua - în 1987)
- câştigător al Cupei UEFA (Galatasaray - 2000)
- finalist al Cupei Campionilor Europeni (Steaua - 1989)
- semifinalist al Cupei Campionilor Europeni (Steaua - 1988)
- dublu semifinalist al Cupei UEFA (Real Madrid - 1992; FC Barcelona - 1996)
- câştigător al Cupei anglo-italiene (Brescia - 1994)

b. Pe plan naţional
- de 3 ori campion al României (Steaua - 1987, 1988, 1989)
- de 4 ori campion al Turciei (Galatasaray -1997, 1998, 1999, 2000)
- de două ori câştigător al Cupei României (Steaua - 1987, 1989)
- de două ori câştigator al Cupei Turciei (Galatasaray - 1999, 2000)
- câştigător al Supercupei Turciei (Galatasaray - 1987)
- finalist al Cupei Spaniei - Copa del Rey (FC Barcelona. 1996)

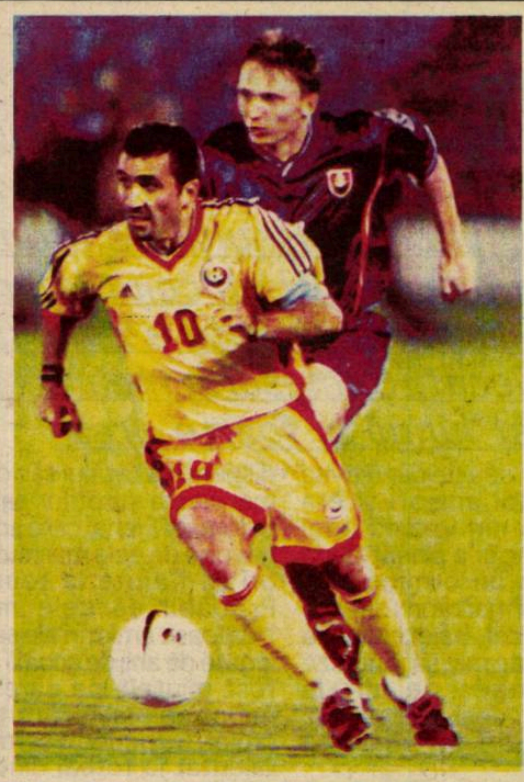

Amicale 5

Calificări pentru Campionat

Mondial 3(

Campionatul Mondial 12

Calificări pentru Campionat

European 24

Campionatul European 8

Goluri: 3.

De 51 de ori capitan a echipei nationale (record).

HAGI ÎN CUPELE EUROPENE

ata	Meciul		Cupa	Minute jucate	Goluri marcate	Observatii
1 sep. 1983	Sportul Studenţesc - Sturm Graz	1-2	Cupa UEFA	90	-	-
sep. 1983	Sturm Graz - Sportul Studenţesc	0-0	Cupa UEFA	20	-	-
sep. 1984	Sportul Studenţesc - Inter Milano	1-0	Cupa UEFA	90	-	-
t. 1984	Inter Milano - Sportul Studenţesc	2-0	Cupa UEFA	90	-	-
ep. 1985	Neuchatel Xamax - Sportul Studenţesc	3-0	Cupa UEFA	90	-	-
t. 1985	Sportul Studenţesc - Neuchatel Xamax	4-4	Cupa UEFA	90	3 (2 din penalty)	-
17 sep. 1986	Sportul Studenţesc - Omonia Nicosia	1-0	Cupa UEFA	90	1	-
1 oct. 1986	Omonia Nicosia - Sportul Studenţesc	1-1	Cupa UEFA	90	-	-
23 oct. 1986	Sportul Studenţesc - La Gantoise	0-3	Cupa UEFA	90	-	-
5 nov. 1986	La Gantoise - Sportul Studenţesc	1-1	Cupa UEFA	90	-	-
24 feb. 1987	Steaua - Dinamo Kiev	1-0	Supercupa Europei	84	1	înlocuit de Balint
16 sep. 1987	Steaua - MTK Budapesta	4-0	CCE	90	2	-
30 sep. 1987	MTK Budapesta - Steaua	2-0	CCE	90	-	-
21 oct. 1987	Steaua - Omonia Nicosia	3-1	CCE	90	2 (1 penalty)	-
4 nov. 1987	Omonia Nicosia - Steaua	0-2	CCE	90	-	-
2 mar. 1988	Steaua - Glasgow Rangers	2-0	CCE	90	-	-
16 mar. 1988	Glasgow Rangers - Steaua	2-1	CCE	90	-	-
6 apr. 1988	Steaua - Benfica Lisabona	0-0	CCE (semifinale)	90	-	-
20 apr. 1988	Benfica Lisabona - Steaua	2-0	CCE (semifinale)	90	-	-
7 sep. 1988	Sparta Praga - Steaua	1-5	CCE	90	2	-
5 oct. 1988	Steaua - Sparta Praga	2-2	CCE	90	1	-
26 oct. 1988	Steaua - Spartak Moscova	3-0	CCE	90	2 (1 penalty)	-
9 nov. 1988	Spartak Moscova - Steaua	1-2	CCE	87	-	înlocuit de Balan
1 mar. 1989	IFK Goteborg - Steaua	1-0	CCE	90	-	-
15 mar. 1989	Steaua - IFK Goteorg	5-1	CCE	90	-	-
5 apr. 1989	Steaua - Galatasaray Istanbul	4-0	CCE (semifinale)	90	1	-
19 apr. 1989	Galatasaray Istanbul - Steaua	1-1	CCE (semifinale)	90	-	meci disputat la Izmir
25 mai 1989	AC Milan - Steaua	4-0	CCE (finala)	90	-	meci disputat la Barcelona
13 sep. 1989	Steaua - Fram Reykjavik	4-0	CCE	90	1 (penalty)	-
18 oct. 1989	Steaua - PSV Eindhoven	1-0	CCE	90	-	-
1 nov. 1989	PSV Eindhoven - Steaua	5-1	CCE	90	-	-
18 sep. 1990	Odense BK - Real Madrid	1-4	CCE	80	-	înlocuit de Losada
2 oct. 1990	Real Madrid - Odense BK	6-0	CCE	68	-	înlocuit de Aldana
24 oct. 1990	Real Madrid - Tirol Innsbruck	9-1	CCE	90	-	-
18 sep. 1991	Slovan Bratislava - Real Madrid	1-2	Cupa UEFA	72	-	înlocuit de Maqueda
1 oct. 1991	Real Madrid - Slovan Bratislava	1-1	Cupa UEFA	90	-	-
23 oct. 1991	FC Utrecht - Real Madrid	1-3	Cupa UEFA	80	-	înlocuit de Luis Enrique
6 nov. 1991	Real Madrid - FC Utrecht	1-0	Cupa UEFA	70	1	înlocuit de Paco Llorente
27 nov. 1991	Neuchatel Xamax - Real Madrid	1-0	Cupa UEFA	90	-	-
12 dec. 1991	Real Madrid - Neuchatel Xamax	4-0	Cupa UEFA	80	1	înlocuit de Alfonso
4 mar. 1992	Sigma Olomouc - Real Madrid	1-1	Cupa UEFA	20	-	l-a înlocuit pe Hierro
18 mar. 1992	Real Madrid - Sigma Olomouc	1-0	Cupa UEFA	24	-	l-a înlocuit pe Gordillo
1 apr. 1992	Real Madrid - AC Torino	2-1	Cupa UEFA(semifinale)	90	1	-
15 apr. 1992	AC Torino - Real Madrid	2-0	Cupa UEFA(semifinale)	90	-	-
28 sep. 1994	IFK Goteborg - FC Barcelona	2-1	Liga Campionilor	69	-	înlocuit de Ivan
15 mar. 1995	Paris Saint-Germain - FC Barcelona	2-1	Liga Campionilor	72	-	înlocuit de Abelardo
26 sep. 1995	FC Barcelona - Hapoel Beer Sheva	5-0	Cupa UEFA	90	1	-
21 nov. 1995	FC Sevilla - FC Barcelona	1-1	Cupa UEFA	87	1	înlocuit de De La Pena
5 dec. 1995	FC Barcelona - FC Sevilla	3-1	Cupa UEFA	90	-	-
19 mar. 1996	PSU Eindhoven - FC Barcelona	2-3	Cupa UEFA	85	-	înlocuit de Cuellar
2 apr. 1996	Bayern Munchen - FC Barcelona	2-2	Cupa UEFA(semifinale)	78	1	înlocuit de Carreras
26 sep. 1996	Galatasaray Istanbul - Constructorul Chisinau	4-0	Cupa Cupelor	90	1	-
17 oct. 1996	Galatasaray - Paris Saint-Germain	4-2	Cupa Cupelor	87	1	înlocuit de Mert
31 oct. 1996	Paris Saint-Germain - Galatasaray	4-0	Cupa Cupelor	90	-	-
13 aug. 1997	FC Sion - Galatasaray	1- 4	Liga Campionilor(tur preliminar)	79	-	inlocuit de Osman
27 aug. 1997	Galatasaray - FC Sion	4-1	Liga Campionilor(tur preliminar)	90	-	-
17 sep. 1997	Galatasaray - Borussia Dortmund	0-1	Liga Campionilor	90	-	-
22 oct. 1997	Sparta Praga - Galatasaray	3-0	Liga Campionilor	45	-	înlocuit de Ergun
5 nov. 1997	Galatasaray - Sparta Praga	2-0	Liga Campionilor	89	-	înlocuit de Embe
10 dec. 1997	Galatasaray - AC Pamra	1-1	Liga Campionilor	90	-	
12 aug. 1998	Galatasaray - Grasshopper Zurich	2-1	Liga Campionilor(tur preliminar)	90	1 (penalty)	-
26 aug. 1998	Grasshopper Zurich - Galatasaray	2-3	Liga Campionilor(tur preliminar)	81	1 (penalty)	înlocuit de Bulent
16 sep. 1998	Juventus Torino - Galatasaray	2-2	Liga Campionilor	90	-	
30 sep. 1998	Galatasaray - Athletic Bilbao	2-1	Liga Campionilor	90	1	-
21 oct. 1998	Rosenborg - Galatasaray	3-0	Liga Campionilor	90	-	-
4 nov. 1998	Galatasaray - Rosenborg	3-0	Liga Campionilor	78	-	înlocuit de Umit
2 dec. 1998	Galatasaray - Juventus Torino	1-1	Liga Campionilor	90	-	-
9 dec. 1998	Athletico Bilbao - Galatasaray	1-0	Liga Campionilor	90	-	-
11 aug. 1999	Rapid Viena - Galatasaray	0-3	Liga Campionilor(tur preliminar)	90	1	-
25 aug. 1999	Galatasaray - Rapid Viena	1-0	Liga Campionilor(tur preliminar)	90	-	-
15 sep. 1999	Galatasaray - Hertha Berlin	2-2	Liga Campionilor	90	1 (penalty)	-
21 sep. 1999	AC Milan - Galatasaray	2-1	Liga Campionilor	45	-	înlocuit de Okan
28 sep. 1999	Chelsea - Galatasaray	1-0	Liga Campionilor	73	-	înlocuit de Hasan Sas
20 oct. 1999	Galatasaray - Chelsea	0-5	Liga Campionilor	45	-	înlocuit de Hasan Sas
3 nov. 1999	Galatasaray - AC Milan	3-2	Liga Campionilor	66	-	înlocuit de Hasan Sas
23 nov. 1999	Bologna - Galatasaray	1-1	Cupa UEFA	56	-	înlocuit de Ergun
2 mar. 2000	Borussia Dortmund - Galatasaray	0-2	Cupa UEFA	86	1	înlocuit de Ahmet
9 mar. 2000	Galatasaray - Borussia Dortmund	0-0	Cupa UEFA	88	-	înlocuit de Marcio
16 mar. 2000	Mallorca - Galatasaray	1-4	Cupa UEFA	80	-	înlocuit de Hasan Sas
24 mar. 2000	Galatasaray - Mallorca	2-1	Cupa UEFA	90	-	-
6 apr. 2000	Galatasaray - Leeds United	2-0	Cupa UEFA(semifinale)	88	-	inlocuit de Ahmet
20 apr. 2000	Leeds United - Galatasaray	2-2	Cupa UEFA(semifinale)	90	1 (penalty)	-
17 mai 2000	Galatasaray - Arsenal Londra	0-0	Cupa UEFA (finala)	93	la penaltyuri, 4-1 pentru Galata; meci disputat la Copenha	

Nu sunt incluse meciurile din actuala ediţie a Ligii Campionilor.

REPREZENTATIVA

Data	Locul disputării	Meciul		Competiţia	Minute jucate	Goluri marcate	Căpitan	Observaţii
0 aug. 1983	Oslo	Norvegia - România	0-0	amical	90	-	-	-
24 aug. 1983	Bucureşti	România-R.D.Germania	1-0	amical	80	-	-	înlocuit de Balaci
sep. 1983	Cracovia	Polonia - România	2-2	amica	67	-	-	înlocuit de C. Pană
3 nov. 1983	Tel Aviv	Israel - România	1-1	amical	45	-	-	înlocuit de Coras
2 nov. 1983	Limassol	Cipru - România	0-1	prel. CE	45	-	-	l-a înlocuit pe Mulţescu
22 ian. 1984	Guayaquil	Ecuador - România	1-3	amical	27	-	-	l-a înlocuit pe Klein
feb. 1984	Alger	Algeria - România	1-1	amical	80	-	-	-
mar. 1984	Craiova	România - Grecia	2-0	amical	90	-	-	-
1 apr. 1984	Oradea	România - Israel	0-0	amical	90	-	-	-
14 iun. 1984	Saint-Etienne	Spania - România	1-1	CE	15	-	-	l-a înlocuit pe Gabor
17 iun. 1984	Lens	R.F.Germania - România	2-1	CE	45	-	-	înlocuit de Zare
31 iul. 1984	Buzău	România - China	1-0	amical	90	-	-	-
29 aug. 1984	Gera	R.D.Germania - România	2-1	amical	76	-	-	înlocuit de Mateuţ
12 sep. 1984	Belfast	Irlanda de Nord - România	3-2	prd. CM	90	1	-	-
dec. 1984	Atena	Grecia - România	2-1	amical	90	-	-	-
30 ian. 1985	Lisabona	Portugalia - România	2-3	amical	8	1	-	l-a înlocuit pe Coras
27 mar. 1985	Sibiu	România - Polonia	0-0	amical	90	-	-	-
apr. 1985	Craiova	România - Turcia	3-0	prel. CM	90	1	-	-
mai 1985	Bucureşti	România - Anglia	0-0	prel. CM	90	-	-	-
iun. 1985	Helsinki	Finlanda - România	1-1	prel. CM	90	1	-	-
aug. 1985	Moscova	URSS - România	2-0	amical	90	-	-	-
28 aug. 1985	Timişoara	România - Finlanda	2-0	prel. CM	90	1	-	-
11 sep. 1985	Londra	Anglia - România	1-1	prel. CM	90	-	-	a şutat de două ori în bară
16 oct. 1985	Bucureşti	România - Irlanda de Nord	0-1	prel. CM	90	-	*	-
13 nov. 1985	Izmir	Turcia - România	1-3	prel. CM	90	-	-	-
28 feb. 1986	Alexandria	Egipt - România	2-2	amical	90	-	-	-
2 mar. 1986	Alexandria	Egipt - România	0-1	amical	41	-	-	eliminat in min. 41
26 mar. 1986	Glasgow	Scoţia - România	3-0	amical	90	-	-	-
23 apr. 1986	Timişoara	România - URSS	2-0	amical	90	1	-	-
20 aug. 1986	Oslo	Norvegia - România	2-2	amical	90	1	-	-
10 sep. 1986	Bucureşti	România - Austria	4-0	prel CE	90	1	-	-
8 oct. 1986	Tel Aviv	Israel - România	2-4	amical	80	-	-	înlocuit de Iorgulescu
12 nov. 1986	Sevilla	Spania - România	1-0	prel CE	90	-	-	-
4 mar. 1987	Ankara	Turcia - România	1-3	amical	61	-	-	înlocuit de Mateuţ
11 mar. 1987	Atena	Grecia - România	1-1	amical	90	1 (penalty)	-	-
25 mar. 1987	Bucureşti	România - Albania	5-1	prel. CE	67	1 (penalty)	-	înlocuit de Rednic
29 apr. 1987	Bucureşti	România - Spania	3-1	prel. CE	90	-	-	-
2 sep. 1987	Bydgoszcz	Polonia - România	3-1	amical	45	-	-	înlocuit de Negrilă
7 oct. 1987	Bucureşti	România - Grecia	2-2	amical	90	-	-	-
28 oct. 1987	Vlora	Albania - România	0-1	prel. CE	84	-	-	înlocuit de Rednic
18 nov. 1987	Viena	Austria - România	0-0	prel. CE	90	-	-	-
1 iun. 1988	Amsterdam	Olanda - România	2-0	amical	76	-	-	înlocuit de Geolgau
20 sep. 1988	Constanţa	România - Albania	3-0	amical	90	1	*	-
19 oct. 1988	Sofia	Bulgaria - România	1-3	prel. CM	90	-	-	-
2 nov. 1988	Bucureşti	România - Grecia	3-0	prel. CM	90	1	-	-
29 mar. 1989	Sibiu	România - Italia	1-0	amical	86	-	-	înlocuit de Lupescu
12 apr. 1989	Varşovia	Polonia - România	2-1	amical	90	-	-	-
26 apr. 1989	Atena	Grecia - România	0-0	prel. CM	90	-	-	-
17 mai 1989	Bucureşti	România - Bulgaria	1-0	prel. CM	90	-	-	înlocuit de Vaiscovici
31 aug. 1989	Setubal	Portugalia - România	0-0	amical	76	-	-	-
5 sep. 1989	Nitra	Cehoslovacia - România	2-0	amical	90	-	-	-
11 oct. 1989	Copenhaga	Danemarca - România	3-0	prel. CM	90	-	-	-
15 nov. 1989	Bucureşti	România - Danemarca	3-1	prel. CM	61	-	-	eliminat in min. 61
4 feb. 1990	Alger	Algeria - România	0-0	amical	50	-	-	eliminat in min. 50
28 mar. 1990	Cairo	Egipt - România	1-3	amical	71	-	*	înlocuit de Mateuţ
3 apr. 1990	Lucerna	Elveţia - România	2-1	amical	90	1 (penalty)	*	-
25 apr. 1990	Haifa	Israel - România	1-4	amical	45	1 (penalty)	*	înlocuit de I. Dumitrescu
21 mai 1990	Bucureşti	România - Egipt	1-0	amical	45	-	-	înlocuit de Timofte I.
26 mai 1990	Bruxelles	Belgia - România	2-2	amical	45	-	-	înlocuit de Timofte I.
14 iun. 1990	Bari	Camerun - România	2-1	CM	55	-	-	înlocuit de I. Dumitrescu
18 iun. 1990	Napoli	România - Argentina	1-1	CM	90	-	-	-
25 iun. 1990	Genova	România - Irlanda	0-0	CM	120	-	-	5-4(p) pentru Irlanda (un gol Hagi)
12 sep. 1990	Glasgow	Scoţia - România	2-1	prel. CE	90	-	-	-
17 oct. 1990	Bucureşti	România - Bulgaria	0-3	prel. CE	90	-	*	-
27 mar. 1991	Serravalle	San Marino - România	1-3	prel. CE	90	1 (penalty)	-	-
3 apr. 1991	Neuchatel	Elveţia - România	0-0	prel. CE	83	-	-	înlocuit de Mateuţ
17 apr. 1991	Caceres	Spania - România	0-2	amical	61	-	*	înlocuit de Vlaicu
16 oct. 1991	Bucureşti	România - Scoţia	1-0	prel. CE	90	1 (penalty)	*	-
13 nov. 1991	Bucureşti	România - Elveţia	1-0	prel. CE	90	-	*	-
20 nov. 1991	Sofia	Bulgaria - România	1-1	prel. CE	90	-	*	a ratat un penalty
6 mai 1992	Bucureşti	România - Feroe	7-0	prel. CM	90	1	*	-
20 mai 1992	Bucureşti	România - Ţara Galilor	5-1	prel. CM	70	2	*	înlocuit de Gerstenmajer
14 oct. 1992	Bruxelles	Belgia - România	1-0	prel. CM	90	-	*	-
14 nov. 1992	Bucureşti	România - CehoSlovacia	1-1	prel. CM	90	-	*	-
29 nov. 1992	Larnaca	Cipru - România	1-4	prel. CM	90	1	*	-
14 apr. 1993	Bucureşti	România - Cipru	2-1	prel. CM	90	-	*	-
2 iun. 1993	Kosice	Cehia/Slovacia - România	5-2	prel. CM	90	-	*	-
8 sep. 1993	Toftir	Feroe - România	0-4	prel. CM	90	-	*	-
13 oct. 1993	Bucureşti	România - Belgia	2-1	prel. CM	87	-	*	înlocuit de Vladoiu
17 nov. 1993	Cardiff	Tara Galilor - România	1-2	prel. CM	90	1	*	-
23 mar. 1994	Belfast	Irlanda de Nord - România	2-0	amical	66	-	*	eliminat in min. 66
12 iun. 1994	Mission Viejo	România - Suedia	1-1	amical	84	1	*	înlocuit de Papura
18 iun. 1994	Pasadena	România - Columbia	3-1	CM	90	1	*	-
22 iun. 1994	Detroit	Elveţia - România	4-1	CM	90	1	*	-
25 iun. 1994	Pasadena	SUA - România	0-1	CM	90	-	*	-
3 iul. 1994	Pasadena	România - Argentina	3-2	CM	85	1	*	înlocuit de Gâlgcă
6 iul. 1994	San Francisco	România - Suedia	2-2	CM	120	-	*	5-4(p) pentru Suedia (un gol Hagi)
8 oct. 1994	Saint-Etienne	Franţa - România	0-0	prel. CE	90	-	*	-
12 oct. 1994	Londra	Anglia - România	1-1	amical	45	-	*	inlocuit de Selymes
12 nov. 1994	Bucureşti	România - Slovacia	3-2	prel. CE	90	1	*	-
14 dec. 1994	Tel Aviv	Israel - România	1-1	prel. CE	90	-	*	-
29 mar. 1995	Bucureşti	România - Polonia	2-1	prel. CE	87	-	*	înlocuit de Vladoiu
11 oct. 1995	Bucureşti	România - Franţa	1-3	prel. CE	63	-	*	înlocuit de Panduru
15 nov. 1995	Kosice	Slovacia - România	0-2	prel. CE	85	1	*	înlocuit de Panduru
27 mar. 1996	Belgrad	Iugoslavia - România	1-0	amical	61	-	*	înlocuit de Ad. Ilie
24 apr. 1996	Bucureşti	România - Georgia	5-0	amical	66	-	*	înlocuit de Contra
1 iun. 1996	Bucureşti	România - Moldova	3-1	amical	62	-	*	înlocuit de Stinga
10 iun. 1996	Newcastle	Franţa - România	1-0	CE	90	-	*	-
13 iun. 1996	Newcastle	Bulgaria - România	1-0	CE	90	-	*	-
18 iun. 1996	Leeds	Spania - România	2-1	CE	90	-	*	-
19 sep. 1996	Bucureşti	România - Emiratele Arabe	1-2	amical	90	-	*	-
9 oct. 1996	Reykjavik	Islanda - România	0-4	prel. CM	81	1	*	înlocuit de I. Dumitrescu
29 mar. 1997	Bucureşti	România - Liechtenstein	8-0	prel. CM	90	1	*	-
2 apr. 1997	Vilnius	Lituania - România	0-1	prel. CM	86	-	*	înlocuit de Lupescu
30 apr. 1997	Bucureşti	România - Irlanda	1-0	prel. CM	87	-	*	înlocuit de Craioveanu
0 sep. 1997	Bucureşti	România - Islanda	4-0	prel. CM	90	2 (1 penalty)	*	-
1 oct. 1997	Dublin	Irlanda - România	1-1	prel. CM	83	1	*	înlocuit de I.Dumitrescu
21 nov. 1997	Palma de Mallorca	Spania - România	1-1	amical	90	-	*	-
22 apr. 1998	Bruxelles	Belgia - România	1-1	amical	74	-	*	înlocuit de D. Serban
3 iun. 1998	Bucureşti	România - Paraguay	3-2	amical	89	1 (penalty)	*	înlocuit de Ciobotariu
6 iun. 1998	Ploieşti	România - Moldova	5-1	amical	45	-	*	înlocuit de Stinga
15 iun. 1998	Lyon	România - Columbia	1-0	CM	76	-	*	înlocuit de Marinescu
22 iun. 1998	Toulouse	România - Anglia	2-1	CM	73	-	*	înlocuit de Stângă
26 iun. 1998	Paris-St. Denis	România - Tunisia	1-1	CM	90	-	*	-
30 iun. 1998	Bordeaux	Croaţia - România	1-0	CM	56	-	*	înlocuit de Craioveanu
5 iun. 1999	Bucureşti	România - Ungaria	2-0	prel. CE	45	-	*	înlocuit de Lupescu
4 sept. 1999	Bratislava	Slovacia - România	1-5	prel. CE	76	1	*	înlocuit de Lupescu
8 sep. 1999	Bucureşti	România - Portugalia	1-1	prel. CE	90	1	*	
9 oct. 1999	Vaduz	Liechtenstein - România	0-3	prel. CE	76	-	*	înlocuit de St
29 mar. 2000	Atena	Grecia - România	2-0	amical	90	-	*	-
26 apr. 2000	Constanţa	România - Cipru	2-0	amical	90	-	*	-
27 mai 2000	Amsterdam	Olanda - România	2-1	amical	90	-	*	-

Nu sunt incluse meciurile de la Euro 2000.

Bibliografie. Grigore Cartianu, Hagi, Ed. a II-a, ProSport - Editura Fundatiei Pro, 2000.

PRO TV

Luni, 23 aprilie

06.00 Emisiune matinal 07.00 Bună dimineaţa 08.00 Ştirile Pro TV 09.00 Tânăr şi neliniştit (r) 10.00 Echipa perfectă (primul episod) 11.00 Dădaca (r) 11.30 Spirit de echipă (s) 12.00 O vară cu Picasso (dramă, SUA, 1969) 14.15 The Kid (f) 16.00 Tânăr şi neliniştit (s) 17.00 Ştirile Pro TV 17.15 Ştirile Pro TV Sibiu 17.45 Teo 18.30 Ştirile Pro TV Sibiu 19.00 Ştirile Pro TV 19.50 Ştiri Pro TV Sibiu 20.00 De la om la om 21.30 Urmărire generală 21.50 Ştiri Pro TV Sibiu 21.55 Ştirile Pro TV 22.00 Avocaţii (s) 22.45 Provest 23.30 Ştirile Pro TV 00.00 X şi Zero 00.05 Pro TV te ascultă ce vezi 00.15 Marcă înregistrată (r) 00.45 Black Harbour (s) 01.30 Ştirea zilei (s) 02.00 O vară cu Picasso (f/r) 04.00 The Kid (f/r) 05.45 Teo (r)

Marţi, 24 aprilie

06.00 Emisiune matinal 07.00 Bună dimineaţa 08.00 Ştiri Pro TV 09.00 Tânăr şi neliniştit 10.00 Echipa perfectă (s) 11.00 Black Harbour (r)12.00 Spirit de echipă 12.30 The Shrink (f) 14.15 O aventură de zile mari (comedie western, Spania - Germania -Italia, 1969) 16.00 Tânăr şi neliniştit (s) 17.00 Ştirile Pro TV 17.15 Ştirile PRO TV Sibiu 17.45 Teo 18.30 Ştiri Pro TV Sibiu 19.00 Ştirile Pro TV 19.50 Ştirile Pro TV Sibiu 20.00 Gala Hagi 21.50 Ştiri Pro TV Sibiu 23.30 Ştirile Pro TV 23.45 X şi Zero 23.50 Pro TV te ascultă ce vezi 00.00 Black Harbour (s) 01.00 Ştirea zilei (ultimul episod) 01.30 The Shrink (f/r) 03.30 Spirit de echipă (r) 04.00 O aventură de zile mari (f/r) 05.30 Teo (r)

Miercuri, 25 aprilie

06.00 Emisiune matinal 07.00 Bună dimineaţa! 08.00 Ştirile Pro TV 09.00 Tânăr şi neliniştit (r) 10.00 Echipa perfectă (s) 11.00 Black Harbour (r) 12.00 Spirit de echipă (s) 12.30 Salvatorul (dragoste, Canada, 1978) 13.45 În umbra justiţiei (s) 14.30 Tinereţe nebună (dramă, SUA, 1981) 16.10 Tânăr şi neliniştit (s) 17.00 Ştirile Pro TV 17.15 Ştiri Pro TV Sibiu 17.45 Teo 18.30 Ştiri Pro TV Sibiu 19.00 Ştirile Pro TV 19.50 Ştiri Pro TV Sibiu 20.00 Fuga după comoară (comedie, SUA, 1992) 21.50 Ştiri Pro TV Sibiu 21.55 Ştirile Pro TV 22.00 Umbrele trecutului (thriller, SUA, 1992) 00.00 Ştirile Pro TV 00.15 X şi Zero 00.20 Pro TV te ascultă ce vezi 00.30 Black Harbour (s) 01.15 Jesse (primul episod) 01.45 Box în afara legii (acţiune, SUA, 1992) 03.45 Spirit de echipă (r) 04.15 Tinereţe nebună (f/r) 05.45 Teo (r)

Joi, 26 aprilie

06.00 Emisiune matinal 07.00 Bună dimineaţa 08.00 Ştirile Pro TV 09.00 Tânăr şi neliniştit (r) 10.00 Echipa perfectă (s) 11.00 Black Harbour (r) 12.00 Spirit de echipă (s) 12.15 Umbrele trecutului (f/r) 14.15 Fuga după comoară (f/r) 16.00 Tânăr şi neliniştit (s) 17.00 Ştirile Pro TV 17.15 Ştiri Pro TV Sibiu 17.45 Teo 18.30 Ştiri Pro Tv Sibiu 19.00 Ştirile Pro TV 19.50 Ştiri Pro TV Sibiu 20.00 Supravieţuitorul (acţiune, SUA, 1996) 21.50 Ştiri Pro TV Sibiu 21.55 Ştirile Pro TV 22.00 Chestiunea zilei 23.45 Ştirile Pro TV 00.00 Zero 00.30 Pro Tv te ascultă ce vezi 00.45 Black Harbour (s) 01.15 Jesse (s) 01.45 Atracţie primară (parodie, SUA, 1993) 03.45 Chestiunea zilei (r) 05.30 Teo (r)

Vineri, 27 aprilie

06.00 Emisiune matinal 07.00 Bună dimineaţa 08.00 Ştirile Pro TV 09.00 Tânăr şi neliniştit (r) 10.00 Echipa perfectă (s) 11.00 Black Harbour (r) 12.00 Spirit de echipă (s) 12.15 Prada minţii (thriller, SUA, 1999) 14.15 Supravieţuitorul (f/r) 16.10 Tânăr şi neliniştit (s) 17.00 Ştirile Pro TV 17.15 Ştiri Pro TV Sibiu 17.30 Sens unic 17.45 Teo 18.30 Ştiri Pro TV Sibiu 19.00 Ştirile Pro TV 19.50 Ştiri Pro TV Sibiu 20.00 Vineri seara ne distrăm 21.50 Ştiri Pro TV Sibiu 22.30 Ştirile Pro TV 22.35 Casa Rusia (spionaj, SUA, 1990) 00.30 X şi Zero 01.00 Profit 01.10 Pro TV te ascultă ce vezi 01.45 Experimentul (horror, Canada-SUA, 1977) 03.30 Clubul monştrilor (comedie neagră, SUA, 1987) 05.30 Teo (r)

TELEVIZIUNEA antena

Luni, 23 aprilie

07.00 Observator 08.00 'Neaţa 11.00 Zile din viaţa noastră (r) 12.00 Orient Expres (r) 14.00 Vraciul din junglă (f/r) 16.00 Zile din viaţa noastră (s) 17.00 Ştiri 17.20 Îmbrăţişări pătimaşe (s) 19.00 Observator 19.45 Cortina de fier (spionaj, 1987) 22.00 Marius Tucă Show 23.00 Observator 23.30 Noaptea târziu cu Mircea Badea 00.30 Intrigi în Paradis (s) 01.30 Observator (r) 02.30 Exploratorii viselor (s) 03.30 Capcanele destinului (s)

Marţi, 24 aprilie

07.00 Observator 08.00 'Neaţa 11.00 Zile din viaţa noastră (r) 11.45 Elena, viaţa mea (s) 12.30 O pacoste de frate (s) 13.00 Ştiri 13.15 Cascadorii de la Hollywood (do) 14.00 Înţelegerea (dramă, SUA, 1990) 16.00 Zile din viaţa noastră (s) 17.00 Ştiri 17.20 Îmbrăţişări pătimaşe (s) 19.00 Observator 20.00 Favoarea (comedie, 1994) 22.00 Marius Tucă Show 23.00 Observator 23.30 Noaptea târziu cu Mircea Badea 00.30 Intrigi în Paradis (s) 01.30 Observator (r) 02.30 Exploratorii viselor (s) 05.30 Îmbrăţişări pătimaşe (r)

Miercuri, 25 aprilie

07.00 Observator 08.00 'Neaţa 11.00 Zile din viaţa noastră (r) 11.45 Elena, viaţa mea (s) 12.30 O pacoste de frate (s) 13.00 Ştiri 13.15 Cascadorii de la Hollywood (do) 14.00 Maşina ghinionistă (comedie, 1982) 16.00 Zile din viaţa noastră (s) 17.00 Ştiri 17.20 Îmbrăţişări pătimaşe (s) 19.00 Observator 19.45 1941 (comedie, 1979) 22.00 Marius Tucă Show 23.00 Observator 23.30 Noaptea târziu cu Mircea Badea 00.30 Intrigi în Paradis (s) 01.30 Observator (r) 02.30 Exploratorii viselor (s)

Joi, 26 aprilie

07.00 Observator 08.00 'Neaţa 11.00 Zile din viaţa noastră (s) 11.45 Elena, viaţa mea (s) 12.30 O pacoste de frate (s) 13.00 Ştiri 13.15 Cascadorii de la Hollywood (do) 14.00 1941 (f/r) 16.00 Zile din viaţa noastră (s) 17.00 Ştiri 17.20 Îmbrăţişări pătimaşe (s) 19.00 Observator 19.50 Brigada mobilă 20.20 Din dragoste 22.00 Marius Tucă Show 23.00 Observator 23.30 Tele Eurobingo 2 01.30 Observator (r) 02.30 Exploratorii viselor (s) 03.30 Capcanele destinului (s) 05.30 Îmbrăţişări pătimaşe (s)

Vineri, 27 aprilie

07.00 Observator 08.00 'Neaţa 11.00 Zile din viaţa noastră (r) 11.45 Elena, viaţa mea (s) 12.30 O pacoste de frate (s) 13.00 Ştiri 13.15 Cascadorii de la Hollywood (do) 14.00 Din dragoste (r) 16.00 Zile din viaţa noastră (s) 17.00 Ştiri 17.20 Îmbrăţişări pătimaşe (s) 19.00 Observator 20.00 Numărătoarea inversă (acţiune, 1997) 22.00 Stargate - SG 1 (s) 23.00 Observator 23.30 Noaptea târziu... 01.00 Lanţurile pasiunii (erotic, SUA) 04.00 Navarro (s)

tvr2

Luni, 23 aprilie

07.00 NBA (r) 09.00 Corpul uman (r) 09.50 Acvila (s/r) 10.15 Extratereştrii în familie (s) 10.45 Kideo 11.15 Ştiri 11.20 Alegerea făcută (f/r) 12.50 Domnişoara Andrea (s) 13.40 Răscruci (r) 14.10 D.a. 15.25 Ştiri 15.30 Atenţie, se cântă (r) 17.00 Afaceri la cheie 17.30 Misterul vechilor oraşe 18.00 Tată, am încurcat-o! (s) 18.30 Telejurnal TVR 2 18.50 Desene animate 19.15 Toţi împreună 20.15 Obsesia vitezei 21.00 Puls 2001 21.45 Sport plus 22.30 Ştiri 22.35 În numele sportului 23.05 Teatru TV: Argonauţii 00.35 Spaţiu francofon 01.00 Ştiri bancare şi bursiere 01.05 TVM. Mesager 01.45 Planeta singuratică (r)

Marţi, 24 aprilie

07.00 Domnişoara Andrea (r) 07.50 Veni, video, vici (r) 08.05 Nicolae Corneanu (r) 09.05 Arca lui Noe (r) 10.05 Obsesia vitezei (r) 10.50 Afaceri la cheie (r) 11.30 Tată, am încurcat-o (r) 12.30 Oprirea obligatorie (r) 12.45 Domnişoara Andrea (s) 13.40 Tribuna partidelor... 14.10 Desene animate 15.35 Trupa DP 2 17.00 Poftă bună cu Petrişor 17.10 Autograf muzical 17.30 Călătorind prin ţară 18.00 Tată, am încurcat-o! (s) 18.30 Telejurnal TVR 2 18.50 Desene animate 19.15 Toţi, împreună 20.05 În mijlocul furtunii (s) 21.00 Pragul de sus 22.30 Ştiri 22.35 Noi, cei din linia întâi (România, 1986) 00.10 Ghidul călătorului 01.10 Ştiri bancare şi bursiere 01.15 TVM. Mesager 01.55 Trupa DP2 (r) 03.20 Telejurani TVR 2 (r) 03.40 Pragul de sus (r) 05.10 Teatrul TV: Argonauţii (r)

Miercuri, 25 aprilie

07.00 Domnişoara Andrea (r) 07.50 Poftă bună cu Petrişor (r) 08.35 Toţi, împreună 09.40 Noi, cei din linia întâi (f/r/) 11.25 Ştiri 11.30 Tată, am încurcat-o (r) 12.00 În mijlocul furtunii (r) 12.50 Domnişoara Andrea (s) 13.45 Cronici votive (r) 14.15 Desene animate 15.35 Trupa DP2 17.00 Poftă bună cu Petrişor! 17.10 Autograf muzical 17.30 Mit şi istorie 18.00 Tată, am încurcat-o! (s) 18.30 Telejurnal TVR 2 18.50 Desene animate 19.15 Toţi, împreună 20.05 În mijlocul furtunii (s) 21.00 Pe muchie de cuţit 22.00 Răscruci 22.30 Ştiri 22.35 Izolarea (Rusia, 2000) 00.10 Patrimoniu 00.55 Ştiri bancare şi bursiere 01.00 TVM Mesager 01.40 Trupa DP2 (r) 03.05 Telejurnal TVR 2 (r) 03.25 Pe muchie de cuţit (r) 04.25 Misterele vechilor oraşe (r)

Joi, 26 aprilie

07.00 Domnişoara Andrea (r) 07.50 Poftă bună cu Petrişor! (r) 08.35 Ferma (r) 09.35 Izolarea (f/r) 11.30 Ştiri 11.35 Tată, am încurcat-o! (r) 12.00 În mijlocul furtunii (s/r) 12.50 Domnişoara Andreea (s) 13.45 Tribuna partidelor... 14.15 Desene animate 15.35 Trupa DP2 17.00 Poftă bună cu Petrişor! 17.10 Autograf muzical 17.30 E dreptul tău! 18.00 Tată, am încurcat-o! (s) 18.30 Telejurnal TVR 2 18.50 Desene animate 19.15 Toţi, împreună 20.00 On line 20.30 Ora adevărului 22.00 Oasis în concert (p.I) 23.00 Ştiri 23.05 Captiv în viitor (s) 00.00 Oasis în concert (p.II) 00.30 Fenomenul Oasis (do) 00.55 Ştiri bancare şi bursiere 01.00 TVM. Mesager 01.40 Trupa DP2 (r) 03.05 Ora adevărului (r) 04.35 Captiv în viitor (s/r) 05.25 Oasis în concert (r)

Vineri, 27 aprilie

07.00 Domnişoara Andrea (r) 07.50 Poftă bună cu Petrişor (r) 08.30 Tradiţii 09.30 Patrimoniu (r) 10.15 Atlas (r) 10.45 Oasis în concert (r) 11.15 Fenomenul Oasis (r) 11.45 Tată, am încurcat-o! (r) 12.10 Puls 2001 (r) 12.55 Domnişoara Andrea (s) 13.45 Misterul vechilor oraşe (r) 14.15 Desene animate 15.35 Trupa DP2 17.15 Spectacolul lumii (r) 17.45 Oprirea obligatorie 18.00 Reforma la bani mărunţi 18.30 Telejurnal TVR 2 18.50 Teatru TV: Muşatinii 19.50 Artizanul marocan (do) 20.05 Televiziunea, dragostea mea! 21.05 D'ale lu' Mitică 22.05 Misiune pe chei (s) 22.55 Ştiri 23.00 Rasa criminală (SUA, 1989) 00.25 Ştiri bancare şi bursiere 00.30 TVM. Mesager 01.10 Trupa DP2 (r) 02.35 Telejurnal TVR 2 (r) 03.00 NBA. Play-off 2001

TV ROMANIA

Luni, 23 aprilie

07.00 Telematinal 08.50 Surprize, surprize... (r) 10.50 Bravo, bravissimo! (r) 12.30 Ştirile de sâmbăta asta (r) 13.00 Teleenciclopedia (r) 14.00 Jurnalul de prânz 14.15 Infomania 14.30 Pro Patria 15.30 Orice e posibil (s) 16.00 Kronika 17.30 Avanpremieră. Ştiri 17.35 La ţintă 18.15 Pasiuni (s) 19.00 Impas în doi 19.50 Familia... Corect! 20.00 Jurnal. Meteo 20.40 Sport 20.45 Iartă-mă! 21.45 Scurt pe doi 23.00 Jurnalul de noapte 23.15 Dunărea albastră - Marea Neagră (do) 00.10 Teatru TV: Weekend de adio 02.00 Jurnal. Meteo. Sport (r)

Marţi, 24 aprilie

07.00 Telematinal 09.15 Ora G (r) 10.00 Pasiuni (s/r) 10.45 TVR Cluj 11.50 TVR Iaşi 12.55 TVR Timişoara 14.00 Jurnalul de prânz 14.15 Infomania 14.30 Iartă-mă! (r) 15.30 Orice e posibil (s) 16.00 Puncte cardinale 16.30 Kronika 17.30 Avanpremieră. Ştiri 17.35 Pentru dvs., doamnă! 18.15 Pasiuni (s) 19.00 Cu ochii'n 4 19.50 Familia... Corect! 20.00 Jurnal. Meteo 20.40 Sport 20.45 Gala Hagi - LIVE 23.30 Jurnalul de noapte 23.45 Lumea dansului 00.45 Cu ochii'n 4 (r) 02.05 Jurnal. Meteo. Sport (r) 02.50 La limită (dramă, SUA, 1997) 04.40 Fotbal (r)

Miercuri, 25 aprilie

07.00 Telematinal 09.00 Tezaur folcloric (r) 10.00 Pasiuni (s/r) 10.45 TVR Cluj 11.50 TVR Iaşi 12.55 TVR Timişoara 14.00 Jurnalul de prânz 14.15 Infomania 14.30 Oameni ca noi 15.00 Woody (r) 15.30 Orice e posibil (s) 16.00 Panorama 17.45 Avanpremieră. Ştiri 17.50 Fotbal: România - Slovacia 20.00 Jurnal. Meteo 20.40 Sport 20.45 Districtul (s) 21.45 Recurs la morală 22.45 Amprente 23.00 Jurnalul de noapte 23.15 Culoarea nopţii (thriller, SUA, 1998) 02.00 Jurnal. Meteo. Sport (r) 02.45 Când faci valuri (comedie, SUA, 1996) 04.15 Încurcături în familie (s) 04.45 Recurs la morală (r)

Joi, 26 aprilie

07.00 Telematinal 09.00 Recurs la morală (r) 10.00 Fotbal: România - Slovacia (rez.) 10.45 TVR Cluj 11.50 TVR Iaşi 12.55 TVR Timişoara 14.00 Jurnalul de prânz 14.15 Infomania 14.30 Districtul (s/r) 15.15 Woody (d.a.) 15.35 Orice e posibil (s) 16.00 Convieţuiri 17.30 Avanpremieră. Ştiri 17.35 Medicina pentru toţi 18.15 Pasiuni (s) 19.00 Eu, cetăţeanul 19.50 Familia... Corect! 20.00 Jurnal. Meteo 20.40 Sport 20.45 Martorii (s) 21.45 Reflecţii rutiere 22.00 Scurt pe doi 23.00 Jurnalul de noapte 23.15 Crime şi secrete: Misterul din curtea interioară (Italia, 1999, partea I) 00.55 Nocturna melomanului 02.00 Jurnal. Meteo. Sport (r) 02.45 Crime şi secrete (f/r)

Vineri, 27 aprilie

07.00 Telematinal 09.10 Eu, cetăţeanul (r) 10.00 Pasiuni (s/r) 10.45 TVR Craiova 13.00 Martorii (s/r) 14.00 Jurnalul de prânz 14.15 CiberFan 14.40 Cu ochii'n 4 (r) 15.30 Tribuna partidelor... 16.00 Lumea şi noi 16.30 Drepturile omului 17.30 Avanpremieră. Ştiri 17.35 Ai carte, ai parte! 18.00 Campionatele internaţionale de gimnastică ale României 19.00 O vedetă... populară 19.45 Parlamentul României 20.00 Jurnal. Meteo 20.40 Sport 20.45 Ploaia steluţelor 22.15 Îngerul întunecat (s) 23.00 Jurnalul de noapte 23.15 Profesioniştii 00.15 Bani însângeraţi (acţiune, SUA) 02.10 Jurnal. Meteo. Sport (r) 02.55 Drepturile omului (r) 03.55 Profesioniştii 04.55 Ploaia steluţelor (r)

EUROSPORT

Luni, 23 aprilie

09.30 Maratonul de la Londra (r) 10.30 Superbike. CM Australia (r) 11.30 Sidecar. CM Australia (r) 12.30 Ciclism (r) 13.30 Toate sporturile (r) 14.00 Tenis. Turneul WTA. Finala (r) 15.30 Maratonul de la Londra (r) 16.30 Superbike (r) 17.30 Sidecar (r) 18.30 Fotbal. O lume, o cupă (r) 19.30 Fotbal. Eurogoluri (rep) 21.00 Toate sporturile. Watts (r) 21.30 Motociclism. CM (rez) 23.00 Ciclism. CM, Beligia (rez) 00.00 Eurosportnews report 00.15 Fotbal. Eurogoluri (r) 01.45 Toate sporturile. Watts (r) 02.15 Eurosportnews report (r)

Marţi, 24 aprilie

09.30 Ciclism (r) 10.30 Motociclism. CM, Africa de Sud (r) 12.00 Toate sporturile. Watts (r) 12.30 Fotbal. Eurogoluri (r) 14.00 Haltere. CE, Slovacia (LIVE) 15.30 Toate sporturile (r) 16.00 Tenis. Turneul ATP, Spania (LIVE) 17.30 Haltere. CE, Slovacia (dec) 18.30 Haltere. CE (LIVE) 19.30 Eurosportnews flash 19.45 Haltere. CE (LIVE) 20.30 Fotbal: România - Anglia (LIVE) 22.15 Box, Franţa (LIVE) 00.00

Eurosportnews report 00.15 Golf, SUA (dec) 01.15 Haltere (r) 02.15 Eurosportnews report (r)

Miercuri, 25 aprilie

09.30 Haltere (r) 11.00 Golf (r) 12.00 Fotbal. CE: România - Anglia (r) 14.00 Haltere. CE (LIVE) 15.30 Haltere. CE (r) 16.00 Tenis. Turneul ATP (LIVE) 17.30 Haltere. CE (dec) 18.30 Haltere. CE (LIVE) 19.30 Eurosportnews flash 19.45 Haltere. CE (LIVE) 20.30 Curse de maşini (rep) 21.00 Fotbal: Tunisia - Coasta de Fildeş 22.00 Fotbal: Franţa - Portugalia 00.00 Eurosportnews report 00.15 Fotbal 02.15 Eurosportnews report (r)

Joi, 26 aprilie

09.30 Haltere. EU (r) 11.30 Curse de maşini (r) 12.00 Fotbal (r) 14.00 Haltere. CE (LIVE) 15.30 Curse de maşini (r) 16.00 Tenis. Turneul ATP (LIVE) 17.30 Haltere.

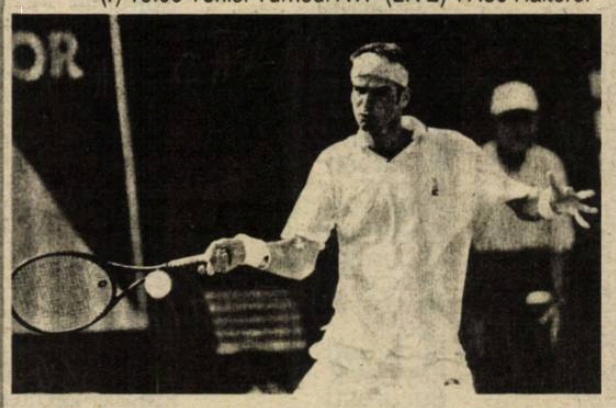

CE (dec) 18.30 Haltere. CE (LIVE) 19.30 Eurosportnews flash 19.45 Haltere. CE (LIVE) 20.30 Fotbal: CE U-16: Spania - Germania (LIVE) 22.15 Fotbal (rez) 00.00 Eurosportnews report 00.15 Fotbal (dec) 02.15 Eurosportnews report (r)

Vineri, 27 aprilie

09.30 Haltere. CE (r) 11.30 Fotbal: Tunisia - Coasta de Fildeş (r) 12.30 Fotbal: Franţa - Portugalia (r) 14.00 Fotbal (r) 16.00 Tenis. Turneul ATP (LIVE) 17.30 Haltere. CE (dec) 18.30 Haltere. CE (LIVE) 19.30 Eurosportnews flash 19.45 Haltere. CE (LIVE) 20.30 Fotbal: Turcia - Polonia (LIVE) 22.15 Cel mai puternic om (rep) 23.15 Haltere (r) 00.00 Eurosportnews report 00.15 Sporturi extreme (mag) 01.15 Haltere (r) 02.15 Eurosportnews report (r)

Fotbal Divizia D (AMSO)

Carpaţi Mecanica Mârşa, noua lideră a clasamentului

Confruntare acerbă

Romipel Cordia - Textila 0 - 0

În ciuda scorului alb, numerosul public prezent în tribunele arenei sibiene Mecanica, a fost martorul unei confruntări de frumoasă ţinută, extrem de echilibrată, dârz, dar sportiv disputată, între două combatante ambiţioase, temeinic pregătite, adepte şi fidele practicante ale unui fotbal corect şi minuţios elaborat, cursiv, rapid şi suficient de spectaculos.

Textiliştii au avut aproape permanent iniţiativa în prima jumătate de oră a partidei, când au trecut de câteva ori pe lângă deschiderea scorului, la incursiunile percutante şi periculoase iniţiate de D. Zămăcău, dar irosite pe rând, odată chiar de el în minutul 5, apoi de M. Marcoiu (min. 20), peste 60 de secunde de S. Avram şi după alte 10 minute de vigurosul G. Iagăra, al cărui şut violent, de la 12 metri, a trecut razant pe lângă vinclul porţii adverse. Amfitrionii ieşiţi cu faţa curată din aceste situaţii dificile, îşi adună rândurile în jurul veteranului D. Ispas, echilibrează jocul, încep să atace buturile rivale, dar raidurile lor ofensive se soldează doar cu două cornere, iar bomba expediată de N. Sârbu, întâlneşte în traiectoria ei spre gol, fruntea lui G. Iagăru. Cu câteva clipe înaintea pauzei, cisnădienii ratează o altă bună situaţie prin A. Bârgan. Repriza secundă va fi controlată suficient de autoritar de către sibieni, dar majoritatea acţiunilor lor ofensive nu vor avea claritate şi nici forţa necesară pentru a putea dizloca puternica apărare a oaspeţilor. În minutul 64 M. Popescu intervine oportun, stopând in extremis, o fulgerătoare acţiune pornită de D. Ispas şi continuată de M. Spagli şi N. Sârbu, iar peste două minute angajat inteligent în careul cisnădian de M. Spagli, D. Giurgiu şutează sec de la 9 metri, la rădăcina barei, dar M. Mihăescu plonjează temerar şi deviază balonul în corner, rămas şi acesta fără rezultat practic pe tabela de marcaj. În plină dominare sibiană, oaspeţii îl vor lansa pe M. Marcoiu în treimea rivală, dar anemicul şut al acestuia loveşte stâlpul drept al porţii din faţă, revine în teren la D. Măroue, care va îndepărta pericolul. O ultimă fază interesantă se va petrece în minutele de prelungire, dar lovitura liberă directă executată peste zid de D. Ispas, va trece mult şi peste transversala butului rival. Raport de cornere 9 - 4, în favoarea gazdelor s-au remarcat D. Ispas, V. Păculea, I. Mohor, F. Stoica şi D. Lal de la amfitrioni, G. Iagăru, I. Ionuş, I. Vizante, D. Zămăcău şi A. Bârgan de la oaspeţi. Foarte bun arbitrajul prestat de brigada sibiană alcătuită din centralul O. Comşa, cu secunzii B. Hadăr şi C. Stoica

Egal pe "Municipal"

FC AMSO - Unirea 2 - 2 (0 - 0)

Nelăsându-se nici un moment impresionată de prestigioasa carte de vizită a partenerei sale de întrecere (fosta lideră autoritară a întregului sezon autumnal), harnica şi imprevizibila formaţie din Ocna - evoluând cu aplomb şi totală dăruire pe elegantul Stadion Municipal din Sibiu - a fost la un pas de a produce una din marile surprize ale actualei ediţii de campionat. După o primă repriză albă şi sensibil echilibrată, ocnerii au dominat autoritar al doilea mitan, când au iniţiat şi declanşat multiple şarje ofensive la buturile rivale. În minutul 71 M. Creangă pleacă de la centrul terenului şi după ce depăşeşte îndribling câţiva adversari punctează spectaculos. Nu trec decât două minute şi jucătorii pregătiţi de antrenorul M. Raica, beneficiază de o lovitură liberă directă de la circa 20 de metri. Execută impecabil acelaşi M. Creangă şi mingea intră în vinclul porţii sibienilor: 2 - 0. Peste două minute amfitrionii reduc din handicap, graţie golului înscris din penalti de V. Toma, iar cu câteva zeci de secunde înaintea fluierului final, O. Popläceanu marchează golul unei muncite şi echitabile remize

Scor record

FC Universitatea - Construcţii 10 - 0 (2 - 0)

Întrecerea a constituit un simplu galop de sănătate pentru studenţii sibieni, care fără a se întrebuinţa prea serios, s-au impus extrem de categoric în dauna unor adversari net depăşiţi în toate compartimentele, tânărul portar al acestora intervenind salvator de câteva ori, în special în prima parte a întâlnirii. Autorii golurilor: G. Tănase (min. 5, 49, 74), T. Marcu (min. 21), A. Fuşle (min. 61, 81), A. Tara (min. 71, 73, 87) şi C. Rău (min. 83)

Carpaţi, în frunte

Carpaţi Mecanica - Telecom 4 - 0 (1 - 0)

În pofida scorului clar cu care campioana "en titre" şi actuala lideră a clasamentului s-a impus - răzbunându-se pentru eşecul din toamnă suferit în faţa telefoniştilor sibieni, care şi în anteriorul sezon competiţional i-a dat serioase dureri de cap - unsprezecele din Mârşa, în afara golurilor reuşite de M. Andronic (min. 7, 70), I. Ionuţ (min. 85) şi G. Spătaru (min. 89), a irosit cu nepermisă seninătate numeroase şi rarisime ocazii

Împărţire frăţească

Romdor - CS Agnitex 1 - 1 (1 - 0)

Cele două beligerante şi-au împărţit în mod frăţesc şi egal perioadele de dominare. Mai puţin încrezători în şansa lor, sibienii au controlat cu siguranţă ostilităţile în prima repriză, când au şi deschis scorul în minutul 32 prin N. Gănuci, care a transformat nonşalant penaltiul acordat de centralul partidei echipei sale. În partea a doua a confruntării, agniţenii mai proaspeţi şi încrezători în forţele lor au reuşit să egaleze prin T. Lungu în minutul 88

Victorie la limită

Romanofir - Sparta 1 - 0 (1 - 0)

Derbiul etapei disputat la Tălmaciu, într-o ireproşabilă organizare, a corespuns din plin aşteptărilor, datorită în special comportării şi prestaţiei echipei gazde. Evoluând excelent şi dovedindu-se net superiori în toate compartimentele, tălmăcenii - foarte bine orânduiţi în dispozitiv de vechiul şi venerabilul lor mentor tehnic I. Păţan - s-au impus de justeţe în faţa unei apatice lidere a clasamentului, detronată în urma fulgerătoarei acţiuni iniţiate în minutul 3 - 2 de talentatul D. Coconete, prompt şi sec finalizată de nu mai puţin abilul G. Mereş

0 - 0... şi atât

ASA - Avântul 0 - 0

Ambele formaţii extrem de bine organizate în defensivă şi mizând prea puţin pe cartea atacului, au încheiat confruntarea cu un echitabil scor alb

Greu cu "lanterna"

Progresul - Viitorul 1 - 0 (1 - 0)

La Dumbrăveni unsprezecele local s-a impus dificil în faţa lanternei clasamentului, graţie golului marcat de M. Părduţ în minutul 42

Întârziere

Sevişul - Progresul Terezian 3 - 0

Echipa sibiană a sosit la Şelimbăr cu mare întârziere.

V.M.

Clasamentul

1. Carpaţi Mecanica M.	25	19	2	4	100-28	59
2. Sparta Mediaş	25	18	2	5	90-21	56
3. Sevişul Şelimbăr	26	18	1	7	71-36	55
4. FC Universitatea	26	16	5	5	62-22	53
5. FC AMSO	25	17	2	6	52-27	53
6. CS Agnitex	26	14	5	7	79-41	47
7. Romanofir Tălmaciu	26	13	7	6	50-33	46
8. Progresul Dumbrăveni	25	13	5	7	48-37	44
9. Textila Cisnădie	26	11	7	8	39-33	40
10. Romipel Cordia S.	26	10	3	13	38-55	33
11. Telecom Sibiu	26	9	5	12	48-58	32
12. Avântul Dârlos	26	8	5	13	30-46	29
13. Romdor Sibiu	26	9	2	15	52-70	29
14. Unirea Ocna Sib.	26	6	5	15	33-61	23
15. Progresul Terezian S.	26	4	5	17	39-84	17
16. ASA Sibiu	24	5	2	17	26-72	17
17. Construcţii Sibiu	26	4	5	17	26-87	17
18 Viitorul Târnava	26	2	2	22	21-93	8

Şapte partide restante în Campionatul Judeţean II de fotbal

Zona Agnita

Formaţia Rapid Iacobeni - înscrisă abia la începutul acestui an în Campionatul Judeţean II de fotbal, zona Agnita - profitând de prelungita pauză competiţională, a disputat între 4 martie şi 14 aprilie a.c., cele 7 partide ale sezonului autumnal. Iată rezultatele obţinute în compania adversarelor în cele şapte confruntări, autorii golurilor şi modul cum arată clasamentul înaintea începerii returului.

● **Viitorul Chirpăr - Rapid Iacobeni 2 - 1 (0 - 0)**. O. Câmpu (min. 88), A. Avram (min. 90), respectiv L. Helerea (min. 22) ● **Rapid I. - Avântul Merghindeal 6 - 2 (3 - 1)**. L. Helerea (min. 9), I. Ghebenei (min. 23), L. Ghebenei (min. 43, 46, 78, 81) pentru gazde L. Vulea (min. 7) şi M. Negru (min. 47) ● **Hârtibaciu Retiş - Rapid 4 - 2 (1 - 1)**. G. Şchiopotă (min. 13), T. Micioş (min. 31), D. Tomi (min. 38, 60), respectiv L. Helerea (min. 17, 47) ● **Rapid - Progresul Marpod 1 - 3 (0 - 1)**. G. Oană (min. 68) pentru gazde, D. Neaga (min. 32, 89) cu L. Armean (min. 65) ● **Luceafărul Bârghiş - Rapid 3 - 1 (2 - 0)**. C. Nicula (min. 10), D. Matei (min. 20) şi R. Roman (min. 47) pentru învingători, I. Borzea (min. 60) ● **Rapid - Rujana Ruja 1 - 4 (0 - 2)**. M. Micu (min. 60) în contul gazdelor, T. Drăgan (min. 10, 47), D. Jivca (min. 37) şi L. Avram pentru învingători ● **Zorile Coveş - Rapid 5 - 0 (2 - 0)**. B. Macovei (min. 19, 24), F. Bodor (min. 57) şi S. Cioca (min. 58, 70).

Clasamentul:

1. Progresul Marpod	7	5	1	1	21-4	16
2. Luceafărul Bârghiş	7	5	1	1	24-12	16
3. Viitorul Cirpăr	7	5	1	1	20-13	16
4. Rujana Ruja	7	5	0	2	20-9	15
5. Hârtibaciu Retiş	7	2	2	3	14-19	8
6. Zorile Coveş	7	2	1	4	18-18	7
7. Rapid Iacobeni	7	1	0	6	12-23	3
8. Avântul Merghindeal	7	0	0	7	3-34	0

Arbitrii partidelor din etapa intermediară ce se desfăşoară în 24 aprilie a.c., ora 17

Romanofir T. - ASA: R. Brumar, H. Baltador, M. Florescu
Sparta M. - Carpaţi Mecanica: M. Bordean, N. Bunea, L. Mihai
Telecom S. - Sevişul S: C. Preda, C. Rusu, F. Baciu
Progresul Terezian S. - FC Universitatea: A. Huzu, O. Muntean, L. Ducu
Construcţii - Romipel Cordia S.: R. Oprea, V. Bîrlea, C. Ogneriu
Textila C. - AMSO: O. Bran, C. Nan, I. Florea
Unirea Ocna Sib. - Romdor: O. Comşa, G. Bărbat, I. Mihăilă
CS Agnitex - Progresul Dumbrăveni: M. Manea, I. Molie, I. Ciocănea
Viitorul Târnava - Avântul Dârlos: A. Zsold, C. Mureşan, M. Dârloşan

Peluza a III-a

Scuzaţi, vă rog!

Cititorilor care au simţit bucuria mea şi au fost alături de mine, solidari în aceeaşi naivitate, când scriam că Biroul Federal al FRB a dat o primă "directă de dreapta" practicii noroioase a dezicerii imediate şi a terfelirii cuvântului dat, le cer scuze. Le cer scuze că am putut să cred că pe meleagurile dâmbiviţene se pot petrece minuni cu viaţă mai lungă de trei zile. Le cer scuze că am îndrăznit să cred că onoarea s-ar putea instala pe podiumul veghetorilor onoarei şi cinstei. Viaţa unei hotărâri drepte, pe care o semnalam cu entuziasm, s-a stins în cancerul nemilos care îşi arată supremaţia nu doar în fotbal, cum simţiserăm de multă vreme, ci şi în alte sporturi, dintre care, boxul m-a lăsat să cred o clipă, că va face o deviere spre normal. Adică spre cinste, spre onorarea unor decizii, spre respingerea imixtiunilor oneroase.

Ministrul cu care ne-am trezit peste Tineret şi Sport, cineva de care nici Tineretul şi nici Sportul n-aveau nevoie şi care răspunde la numele Georgiu Gingăraş, nu s-a mulţumit să strâmbe hotărârile unui for sportiv, prin aluzii sau prin exprimarea de păreri personale, ci a trecut la străvechea belea a indicaţiilor, adică a poruncilor voalate. El a "recomandat" Federaţiei Române de Box să-l includă pe Marian Simion în lotul naţional pentru CM de la Belfast. Făcând primul pas înapoi din calea celebrului, de-acum, Gheorghe Simion, antrenor, tată de boxeri ascultători şi constructor de imagine ruşinoasă a sportului cu mănuşi, ministrul nostru a deschis culoarul revenirii sub tricolor a întregii familii Simion. Ministrul nostru, gândindu-se că nu i-ar prinde rău două medalii în plus la mandat, a riscat munca altora şi a pus o condiţie năucitoare: "Sportivul să semneze o declaraţie-angajament, că nu va aduce prejudicii de imagine conducerii federaţiei". Mai trebuia adăugat "şi ţării", pentru ca persoana lui Gingăraş să rămână

veşnic în istoria sportului românesc. Asemenea declaraţie, pe care trebuie să o semneze un sportiv pentru care este posibil să se ridice tricolorul şi să se intoneze imnul României, nu putea să fie concepută de o minte obişnuită. Obişnuită a rămas doar practica frângerii coloanei, despre care am îndrăznit să cred, în naivitatea mea, că a fost abandonată. Încă o dată, scuze.

Mihai BRATU

PERISCOP

Un prost care nu s-a născut la timp

Ca la fiecare debut de campionat, în vara anului 1978, obiectivul echipei de fotbal Şoimii Sibiu a fost stabilit: promovarea în divizia A. Bineînţeles că nici vorbă de aşa ceva, sibienii terminând pe locul 13. Dar nu despre asta vreau să povestesc. În ultima etapă, jucând pe terenul din Sub arini cu Dinamo Slatina, "ai noştri" au făcut 2-2, după un meci scandalos, cu un henţ în careu intenţionat, comis de Rusu, un autogol al oaspeţilor şi alte giumbuşlucuri. În cronica intitulată "Nimic despre fotbal "scriam: "S-a încheiat un campionat de care n-aş vrea să-mi mai amintesc. Vreau să cred că încheierea campionatului şi acest ultim meci - adevărată parodie - vor fi urmate de o analiză în care să se spună lucrurilor pe nume, iar cei 18 jucători care zic că alcătuiesc lotul FC Şoimii vor fi trimişi, nu la mare ori la munte, ca să se odihnească (pentru că n-au după ce), ci fiecare la locul său de muncă, adică acolo de unde un an întreg au fost retribuiţi pentru a munci, numai că, în virtutea unui obiecei dăunător pentru toată lumea, numai la muncă nu se pretează bravii noştri fotbalişti (...)"

Ştiţi care a fost urmarea acestui articol? Înfuriat, peste poate, (pentru că vânzarea s-a făcut cu binecuvântarea PCR), tovarăşul Bărbuleţ, care pe vremea aia tăia şi spânzura în judeţul Sibiu, a dat ordin să mi se interzică a mai scrie despre FC Şoimii! Iar fotbaliştii, bine merci, s-au dus în vacanţă, toamna următoare promiţând, din nou, că vor promova.

În loc de morală: 1. Se trucau meciuri şi atunci, ca şi acum, majoritatea sub aripa oblăduitoare a politrucilor 2. În acel an 1979 nici nu se putea promova din seria a II-a, locul fiind... rezervat Viitorului Scorniceşti 3. Preşedinte sau vice la Viitorul era Dumitru Dragomir, acelaşi care dă lecţii de cinste fotbaliştilor de azi şi votează legi în Parlament 4. Corupţia din fotbal - ca şi din alte domenii - nu este ceva nou, dar a căpătat alte conotaţii după '89, ea fiind controlată de inşi venali, dar şi de politicieni care ştiu la fel de mult despre fotbal ca şi cei dinainte 5. După un "stagiu" de cronicar al echipei Carpaţi Mârşa, tovarăşii mei şefi au decis să mă mişte definitiv din redacţie, dar, după cum se vede, n-am murit şi nici nu tac. Mi-e plină tolba de amintiri şi într-o zi mohorâtă poate că mă voi hotărî să vi le spun, deşi unii cred că sunt un prost care nu s-a născut la timp

(n.i.d.)

Baschet (m)/ C.N., play-off

Sibienii, în pericol de a pierde şi "bronzul"

CSU Sibiu - Dinamo Erbaşu Bucureşti 66-72 (36-40)

După primele două partide ale finalei mici, CSU Sibiu şi Dinamo se află la egalitate, bucureştenii având însă şanse mai mari de a intra în posesia medaliilor de bronz la finele dublei din Capitală

♦Joc, confuz, de ambele părţi, asemănător cu cel din prima partidă a finalei mici ♦Echipa sibiană a fost depăşită de o formaţie mai tânără şi mai ambiţioasă ♦Arbitraj contestat de ambele părţi a cuplului Vinaşi-Dabija♦ Din fericire, incidente de genul celor de la finele primei întâlniri nu au mai avut loc♦

Spectatorii prezenţi, sâmbătă, în tribunele Palatului Sporturilor "Transilvania" au asistat la o partidă anostă, confuză, departe de spectacolul baschetbalistic. Ambele echipe au greşit mult, organizarea tehnico-tactică lipsind cu desăvârşire.

Primul sfert s-a terminat la egalitate, după ce sibienii au condus pe tabelă şi la 5 puncte diferenţă. Din nou, Bubanja a fost cel mai prolific jucător sibian, reuşind 12 puncte în acest prim sfert. De altfel, sârbul avea să fie, cu 36 de puncte, mai mult de jumătate din cele reuşite de CSU Sibiu, cel mai bun marcator al meciului.

Sfertul al doilea a aparţinut în întregime dinamoviştilor care au preluat conducerea, astfel că, după 20 de minute, conduceau cu 40-36.

Imediat după pauză, sibienii s-au apropiat la un singur punct diferenţă (42-43 în minutul 24). Cu un minut înainte de finele sfertului trei, bucureştenii conduceau cu 7 puncte diferenţă (48-55). Din păcate, reuşitele lui Bubanja (13 puncte) în acest al treilea sfert nu au fost de ajuns pentru a opri elanul echipei vizitatoare. În ultimul sfert, dinamoviştii reduc puţin ritmul de joc, astfel că în minutul 34 diferenţa era de numai un punct, 56-57. Urmează mai multe greşeli ale sibienilor, care şi cu "ajutorul" brigăzii de arbitri permit dinamoviştilor să se distanţeze din nou, la 7 puncte (59-66 în minutul 36). Ultimele trei minute aparţin în întregime oaspeţilor, care reuşesc să păstreze diferenţa, câştigând astfel partida şi luând o opţiune serioasă pentru câştigarea medaliilor de bronz. Sperăm ca, la Bucureşti, elevii antrenorului Mircea Vulc să obţină cel puţin o victorie, lucru care ar duce la disputarea a încă unui meci, al cincilea şi ultimul al finalei mici, în Palatul Sporturilor "Transilvania".

Au marcat, pentru echipa sibiană, Bubanja 36, Tordai 16, Pelger 8 (2x3) şi Alecu 6.

Marius Ionescu

Fotbal/ Divizia A-Ursus

Nici de această dată

Gaz metan Mediaş - Rocar Bucureşti 1-1 (1-0)

Medieşenii nu au reuşit nici sâmbătă să obţină cea de-a doua victorie în actuala ediţie de campionat, deşi au evoluat mai bine de o repriză în superioritate numerică după eliminarea lui Cornel Cristescu, din minutul 43

Medieşenii nu au reuşit, nici în această a XXI-a etapă, să obţină cea de-a doua victorie în actuala ediţie de campionat. După succesul din prima etapă, din faţa Ceahlăului, gazştii nu au mai obţinut o victorie în 20 de partide. Deşi ar fi putut obţine toate cele trei puncte puse în joc, având în vedere că Ţiţi Dumitriu îi lăsase pe bancă pe Buia şi Iacob, altfel titulari de drept în alte meciuri şi, în plus, deşi au evoluat mai bine de o repriză cu un om în plus pe teren, elevii lui Silviu Dumitrescu au fost nevoiţi, la finele celor 90 de minute, să se mulţumească cu un egal.

Prima ocazie a meciului am notat-o în dreptul lui Drăgulin, acesta şutând în minutul 14, de la marginea careului mare, însă obţinând doar o lovitură de colţ. După o nouă ratare, a lui Găldean de această dată (27), Claudiu Şomfălean, introdus în locul lui Toader, reuşeşte deschiderea scorului, cu un şut din afara careului mare, la colţul lung. Cu două minute înainte de pauză bercenarul Cristescu este eliminat, iar în prelungiri Găldean ţinteşte transversala. Se părea că nimic nu-i va mai opri pe medieşeni să obţină victoria, însă socoteala de la pauză nu s-a potrivit cu cea de la final.

La două minute de la reluare, Claudiu Şomfălean poate face 2-0, însă în locul unui şut preferă să paseze la Găldean şi faza se răceşte. În minutul 56, Rădulescu salvează un 2-0, iar cum ocaziile ratate se răzbună, bercenarii egalează în minutul 63 prin Şuleap, care a profitat de o ieşire inoportună a lui Roşca.

Vom reveni în ziarul Tribuna.

Ovidiu Boica

Gaz metan	
12. D. Roşca	6
13. Ciurar	6
3. M. Lungu	6
4. Fl. Şomfălean	6
16. Nicolau	6
18. Miclăuş	6
(26. C. Stoica, 75)	5
11. Găldean	7
27. Axinciuc	6
7. Cl. Moldovan	6
14. Drăgulin	5
2. Ad. Toader	4
(19. Cl. Şomfălean, 22)	7

Antrenor Silviu Dumitrescu

Rezerve: 1. Filip; 10. Bucuroaia; 17. Chivescu; 24. T. Bălan.

Rocar	
1. Fl. Rădulescu	6
5. C. Cristescu	4
33. D. Prodan	7
15. Nemţeanu	7
17. Ursu	5
(4. Ir. Voicu, 79)	5
20. Şuleap	6
25. Zanc	5
8. Alexa	5
23. M. Nicolae	5
9. Vrăjitoarea	4
(16. Manta, 54)	6
11. M. Luca	4
(18. Belciug, 61)	5

Antrenor Dumitru Dumitriu

Rezerve: 12. Ungurianu; 7. Buia; 14. Bălace; 19. V. Iacob.

Stadion: "Gaz metan"

Spectatori: circa 2.000

Evoluţia scorului:

1-0, min. 35 - Cl. Şomfălean

1-1, min. 63 - Şuleap

Arbitru: T. Lajos (Timişoara) 6.

Asistenţi: Al. Nicolae (Ploieşti) 6 şi I. Dumitriţă (Craiova) 6.

Cartonaşe galbene: Zanc (28); Ciurar (29); M. Lungu (41); M. Nicolae (49); Alexa (79); Şuleap (85); C. Stoica (85).

Cartonaş roşu: C. Cristescu (43)

La tineret: 2-0.

Fotbal în Europa

ITALIA - etapa a XXVII-a

Napoli - Brescia 1-1 (0-0)
Au marcat: Amoruso '46 (p) / R. Baggio '90

Inter Milan - Fiorentina 4-2 (3-0)
Au marcat: Vieri '11, '39 (p), Dalmat '43, Hakan Sukur '56 / Bressan '64, Chiesa '78

Bologna - Bari 4-2 (1-1)
Au marcat: Signori '13, '85 (p), Locatelli '50, Cruz '85 / Poggi '4, Osmanovski '76

Lazio Roma - Vicenza 2-1 (1-1)
Au marcat: Simeone '35, Crespo '86 / Jeda '9

Lecce - AC Milan 3-3 (1-2)
Au marcat: Lucarelli '35 (p), Vugrinec '46, Savino '65 / Bierhoff '37, Şevcenko '43, Kaladze '90

Perugia - Atalanta Bergamo 2-2 (1-1)
Au marcat: Tedesco '34, Ahn '90 / Ventola '25, Doni '70 (p)

Udinese - AS Roma 1-3 (0-1)
Au marcat: Sosa '77 / Montella '38, Tomassi '46, Nakata '57

Verona - Reggina 0-3 (0-2)
Au marcat: Dionigi '20, Cozza '42, Mamede '90

GERMANIA - etapa a XXX-a

Borussia Dortmund - Bochum 5-0 (2-0)
Au marcat: Ricken '18, Heinrich '29, Reina '65, '68, Stevic '89 (p)

Frankfurt - Bayern München 0-2 (0-1)
Au marcat: Scholl '22, Tarnat '90

Hansa Rostock - FC Köln 2-1 (1-0)
Au marcat: Benken '24, Majak '48 / Kurth '78

Energie Cottbus - Unterhaching 1-0 (0-0)
A marcat: Franklin '57

Werder Bremen - Wolfsburg 2-3 (1-2)
Au marcat: Ailton '29, Pizarro '84 / Akpoborie '42, Sebescen '44, '68

Bayer Levekusen - SV Hamburg 1-1 (1-1)
Au marcat: Kirsten '45 / Tofting '41

Schalke 04 - Hertha Berlin 3-1 (0-1)
Au marcat: Bohme '56, Van Hoogdalem '79, Mpenza '84 / Deisler '34

ANGLIA - etapa a XXXV-a

Manchester United - Manchester City 1-1 (0-0)
Au marcat: Sheringham '71 (p) / Howey '84

Arsenal Londra - Everton 4-1 (1-1)
Au marcat: Ljungberg '21, Grimandi '55, Wiltord '67, Henry '87 / Campbell '24

Ipswich - Coventry 2-0 (2-0)
Au marcat: Reuser '20, Wright '56

West Ham - Leeds United 0-2 (0-1)
Au marcat: Keane '8, Ferdinand '47

Chelsea Londra - Charlton 0-1 (0-1)
A marcat: Bartlett '35

Aston Villa - Southampton 0-0

Leicester - Middlesbrough 0-3 (0-1)
Au marcat: Ricard '12, Boksici '50, Ince '52

Bradford - Derby County 2-0 (1-0)
A marcat: Ward '16, '87

Sunderland - Newcastle 1-1 (0-0)
Au macrat: Carteron '67 / O'Brien '78.

OLANDA - etapa a XXIX-a

PSV Eindhoven - RKC Waalwijk 3-1 (1-0)
Au marcat: Kezman '26, Lucius '79, Van Bommel '83 / Gudjonsson '53

FC Utrecht - Willem II Tilburg 1-0 (1-0)
A marcat: Tanghe '9

Sîmbătă:

FC Groningen - RBC Roosendaal 2-0 (1-0)
Au marcat: Grobben '15, Drent '43

De Graafschap - FC Twente 4-0 (2-0)
Au marcat: [illegible]s '32, '39, Berck '83, Van den Brom '84.

SC Heerenveen - Fortuna Sittard 6-1 (4-0)
Au marcat: Luri[illegible] 20. Talan '16, Allback '42, '55 / Van der Hoeven '72

Roda JC Kerkrade - Sparta Rotterdam 1-0 (0-0)
A marcat: Sotars '83

NAC Breda - AZ'67 Alkmaar 0-0

Feyenoord Rotterdam - NEC Nimegue 3-0 (2-0)
Au marcat: Tomasson '11, 15, Smolarek '83.

BELGIA - etapa a XXX-a

La Louviere - Anderlecht	0-1
FC Malines - Beveren	2-2
Standard Liege - Lierse	3-2
Lokeren - Genk	2-2
Mouscron - La Gantoise	2-2
St.Trond - Harlebeke	1-1

Clasament: 1. Anderlecht - 71 puncte (30 de jocuri), 2. FC Bruges - 66 puncte (29 de jocuri), 3. Standard Liege - 55 puncte (30 de jocuri).

Handbal/ Divizia A (f)

Viitorul a câştigat derby-ul judeţean

Viitorul Mediaş - CSM Sibiu 25-19 (13-8)

În prezenţa unui numeros public (peste 250 de persoane), Viitorul Mediaş a întâlnit, în cadrul etapei a VI-a a C.N. de handbal feminin, pe cealaltă divizionară A din judeţul nostru, CSM Sibiu. La capătul unui meci viu disputat care a ridicat realmente publicul în picioare, echipa gazdă a reuşit să obţină o victorie la 6 puncte diferenţă. "Din păcate, spectatorilor prezenţi la prima partidă de pe teren propriu din acest retur nu le-am putut oferi un spectacol de clasă aşa cum ne-am dorit. Echipa CSM Sibiu a practicat un anti-joc, la care noi am răspuns în consecinţă", afirma antrenorul medieşean Mihai Moldovan.

Atletism/ Cupa Balcanică

Daniela Cârlan a devenit vicecampioană balcanică

Weekend-ul trecut s-a desfăşurat la Atena, Grecia, campionatul Balcanic de marş. Printre participanţi s-a numărat şi Daniela Cârlan, care a reuşit în final să se claseze locul 2 cu timpul de o oră, 33 de minute şi 37 secunde. Locul I a fost ocupat tot de o româncă, Anamaria Grozea. Surpriza acestei ediţii a "Balcaniadei" a fost că deşi organizatorii au anunţat iniţial că se va concura pe distanţa de 10Km, înainte cu 5 ore de la start participantele au fost informate că vor alerga pe distanţa de 20Km. "Sunt extrem de mulţumită de rezultatul Danielei. Este mai bun decât cel obţinut în concursul de selecţie care a avut loc în Ungaria în urmă cu două săptămâni", ne-a declarat antrenoarea Delia Bădescu. Daniela va sosi la Sibiu în perioada imediat următoare unde se va pregăti până la data de începere a Cupei Europei la marş, care va avea loc în luna mai în Slovacia.

Marius Ionescu

Handbal/ Juniori

Victorie logică

CSŞ Mediaş a câştigat, duminică, întâlnirea cu echipa similară LEFS Sebeş, cu scorul de 28-22. Evoluţia echipei medieşene se înscrie în aceeaşi notă care a caracterizat-o în acest retur, în care a reuşit să obţină trei victorii din tot atâtea partide disputate. S-a evidenţiat de la echipa gazdă, portăriţele Meszaroş şi Voiculescu şi jucătoarele de câmp Havati (autoare a 8 goluri), Brodi, Surdu (câte 6), Geslean (5) şi Şipoş (3). În următoarea etapă, CSŞ Mediaş o va disputa în compania CSŞ Făgăraş, pe teren propriu.

Marius Ionescu

Biblioteca „ASTRA" - SIBIU -

Biblioteca... - SIBIU -

Michael Schumacher a câştigat la Catalunya

Pilotul german al scuderiei Ferrari, Michael Schumacher, a cîştigat, duminică, Marele Premiu de Formula 1 al Spaniei, a cincea etapă a Campionatului Mondial, desfăşurat pe circuitul Catalunya şi transmis în direct de postul Pro TV.

Clasamentul Marelui Premiu de F1 al Spaniei este următorul: 1. Michael Schumacher (Germania/Ferrari) 1 h 31:03.305; 2. Juan-Pablo Montoya (Columbia/Williams-BMW); 3. Jacques Villeneuve (Canada/BAR-Honda) 4. Jarno Trulli (Italia/Jordan-Honda); 5. David Coulthard (Marea Britanie/McLaren-Mercedes); 6. Nick Heidfeld (Germania/Sauber-Petronas); 7. Olivier Panis (Franţa/BAR-Honda); 8. Kimi Raikkonen (Fin-landa/Sauber-Petronas); 9. Mika Hakkinen (Fin-landa/McLaren-Mercedes); 10. Jean Alesi (Franţa/Prost-Acer)

Clasamentul piloţilor, după desfăşurarea Marelui Premiu al Spaniei, este următorul: 1. Michael Schumacher (Germania) 36 puncte; 2. David Coulthard (Ma-rea Britanie) 28; 3. Rubens Barrichello (Bra-zilia) 14; 4. Ralf Schumacher (Germania) 12; 5. Nick Heidfeld (Germania) 8; 6. Heinz-Harald Frentzen (Germania) 6; Juan Pablo Montoya (Columbia); 6 Jarno Trulli (Italia 6; 9. Mika Hakkinen (Finlanda) 4 Jacques Villeneuve (Canada) 4

Clasamentul constructorilor: 1. Ferrari 50 puncte; 2. McLaren-Mercedes) 32; 3. Williams-BMW 18; 4. Jordan-Honda 13; 5. Sauber-Petronas 9 ; 6. BAR-Honda 7; 7. Benetton-Renault 1.

Tribuna sporturilor

Anul XI, nr. 565, 30 aprilie - 6 mai 2001 — 8 pagini 1500 lei

Dinamo, la 5 puncte de "militari"

1.Steaua	22	12	7	3	36-22	43 (+10)
2.Dinamo	22	11	5	6	41-32	38 (+5)
3.FC Argeş	21	10	6	5	30-27	36 (+3)
4.Rapid	22	9	8	5	27-19	35 (+2)
5.FC Braşov	22	10	4	8	24-21	34 (+1)
6.Petrolul	22	10	3	9	27-23	33 (0)
7.Gloria	22	10	3	9	34-31	33 (0)
8.U. Craiova	22	8	7	7	22-25	31 (-2)
9.Oţelul	22	8	6	8	27-26	30 (-3)
10.Astra	22	8	5	9	27-23	29 (-4)
11.Ceahlăul	22	7	8	7	28-31	29 (-7)
12.Foresta	22	7	7	8	34-37	28 (-5)
13.Rocar	21	7	4	10	30-37	25 (-5)
14.Naţional	22	7	4	11	26-33	25 (-5)
15.Bacău	22	5	5	12	25-37	20 (-13)
16.Gaz Metan	22	1	8	13	14-28	11 (-22).

Foresta Suceava - Steaua Bucureşti 1-1 (0-0). Au marcat: R.Dani '48 / R.Niculescu '70; **Universitatea Craiova - Rapid Bucureşti 0-0 (0-0); Dinamo Bucureşti - FCM Bacău 2-0 (2-0).** Au marcat: Kiriţă '4, M.Niculae '17; **Ceahlăul Piatra Neamţ - Petrolul Ploieşti 1-0 (1-0).** A marcat: Solomon '28; **FC Braşov - Gaz Metan Mediaş 2-0 (0-0).** Au marcat: Iorga '50, Vaşko '83; **Gloria Bistriţa - Oţelul Galaţi 2-0 (1-0).** Au marcat: Mîndrean '39, Turcu '70; **Rocar - FC Argeş 1-0 (0-0).** A marcat M. Luca '54 - penalti. **Astra - FC Naţional 0-0.**

Hagi, două goluri şi două bare

Presa turcă a apreciat că jucătorul român al formaţiei Galatasaray, Gheorghe Hagi, a fost "eroul" meciului disputat, sîmbătă, pe sta-dionul "Ali Sami Yen", în compania echipei Adanaspor, scor 4-1 (4-0).

Golurile echipei Galatasaray au fost înscrise de Hagi '13 şi '35, Serkan '24 şi Umit '38. Pentru formaţia Adanaspor a marcat Ahmet, în minutul 74.

"Întoarcerea extraordinară a piciorului stîng fermecat", a titrat cotidianul turc "Fanatik. "Hagi a avut o revenire fantastică după 49 de zile de penalizare. Experimentatul <picior stîng> a învins singur echipa Adanaspor. Acum, cînd au mai rămas 4-5 meciuri pînă la retragerea lui din activitatea competiţională, maestrul încă ne întristează şi ne face să ne dorim să mai rămînă. Cele două goluri pe care le-a înscris au fost exact nişte <goluri Hagi>, care au devenit clasice în istoria fotbalului. Nimeni nu poate marca aşa cum o face el", a notat publicaţia citată.

Potrivit cotidianului "Fanatik", Gheorghe Popescu a e-voluat inteligent în partida de sîmbătă. Publicaţia citată no-tează că jucătorul român Gheorghe Hagi "a lăsat fotbalul, dar fotbalul nu-l lasă pe el". "Ju-cătorul vedetă a realizat, singur, un show prin înscrierea a două goluri şi prin faptul că şi pasele lui pentru Serkan şi Umit au devenit goluri", se menţionează în "Fanatik".

După patru partide în playoff,

CSU Sibiu şi Dinamo, la egalitate

Miercuri, partida decisivă pentru medaliile de bronz

● După egalitatea de la Sibiu, 11, elevii antrenorului Mircea Vulc au obţinut o victorie din două partide ● Scorul general este egal, 22, meciul decisiv pentru medaliile de bronz se va disputa miercuri, 2 mai, la Palatul Sporturilor "Transilvania", cu începere de la ora 17 ● Aşadar, se va juca, efectiv, cu medaliile de bronz pe masă ● În partidele de la Bucureşti, Beni Pelger şia reconfirmat statutul de "naş al lui Dinamo" ● În prima partidă, Jim Grandholm a reuşit cel mai bun meci al său de când se află la Sibiu ● Din păcate, el a fost serios accidentat la finalul partidei, devenind indisponibil pentru cel deal doilea meci de la Bucureşti ● Baschetbaliştii sibieni şi reputatul lor antrenor invită pe iubitorii baschetului să umple, până la refuz, Palatul Sporturilor "Transilvania", fiind în permanenţă al şaselea jucător în teren, netezind astfel calea spre o nouă performanţă a baschetului sibian, cucerirea medaliilor de bronz ale actualei ediţii de campionat ●

Remarcabilă performanţa echipierilor de la CSU Sibiu care au reuşit o victorie la Bucureşti, păstrânduşi astfel intacte şansele de a cuceri medaliile de bronz ale ediţiei de campionat 2000/2001. Înainte de a vă supune atenţiei elementele principale ale desfăşurării celor două partide de la Bucureşti, vă punem la dispoziţie aprecierile antrenorului Mircea Vulc:

(cont. în pag. 2)

Octavian RUSU

După patru partide în playoff, CSU Sibiu şi Dinamo Bucureşti la egalitate, 2-2

(urmare din pag. 1)

"Aşa după cum ne-am aşteptat au fost două meciuri foarte disputate, în care îmi pare bine că am reuşit să-i conving pe băieţi că putem câştiga cel puţin un meci. De altfel, asta este şi frumuseţea playoff-ului, unde, în condiţii de arbitraj corect, poţi pierde un meci acasă, dar câştigi în deplasare, deoarece echipele ajunse în aceste faze sunt foarte apropiate valoric. În aceste condiţii nu mai contează terenul propriu, ci forma momentului, forma <<de zi>> în care se află echipa.

Băieţii au fost motivaţi, dând, din nou, dovadă de caracter, jucând în special în primul meci cu ambiţie maximă, de la un capăt la altul al partidei. Am câştigat, clar, prima partidă. Din păcate, în cea de-a doua zi, şi datorită accidentării lui Jim Grandholm, dar, în principal, pe fondul unor inexactităţi comise de jucătorii care au fost în teren, am fost privaţi de victorie şi în cea de-a doua partidă. Desigur, era greu de presupus că vom putea câştiga acolo două jocuri, cu toate că, şi în a doua partidă, cu 7 minute înainte de finalul partidei ne aflam la egalitate cu adversarii noştri. Am ajuns, astfel, să disputăm partida decisivă la Sibiu, ceea ce nu este rău, deoarece noi, dintre multiplele medalii pe care le-am cucerit, în Sibiu am obţinut doar pe cele de aur din 1995 şi pe cele de argint din 1998. În rest, toate medaliile din panoplia de onoare a clubului le-am cucerit în deplasare".

Dinamo Bucureşti - CSU Sibiu 68-75 (32-40)

(17-17; 15-23; 16-17; 20-18)

Meci pe care oaspeţii l-au dominat de la un capăt la celălalt. Chiar dacă primul sfert s-a terminat la egalitate, elevii antrenorului Mircea Vulc au început foarte bine partida, conducând la un moment dat cu 9-2. În acest prim meci, apărarea a funcţionatfoarte bine, un rol important jucându-l Jim Grandholm, care, chiar dacă nu a marcat ca în alte partide 25-30 de puncte, a jucat excelent faza de apărare şi a dirijat bine echipa. Din păcate, a fost acccidentat de Popa, destul de grav, el aflându-se în grija eminentului medic sportiv dr. Alexandru Costea.

În continuare, oaspeţii îşi impun, clar, superioritatea şi termină învingători partida, ducând scorul la 2-1. Să mai remarcăm faptul că tehnicianul sibian a folosit un cinci insolit: Alecu, Morar, Tordai, Grandholm, Bubanja. Morar a jucat foarte bine în primul sfert, el realizând şi două aruncări de 3 puncte, iar în continuare s-a apărat foarte bine la Helcioiu. Pentru CSU au înscris: Pelger 17 (3x3), Bubanja 17, Tordai 17 (2x3), Grandholm 14 (2x3), Morar 6 (2x3), Spânu 3 (1x3) şi Alecu 1.

Dinamo Bucureşti - CSU Sibiu 103-84 (54-43)

(26-17; 28-26; 20-25; 29-16)

Un meci ciudat. După ce dinamoviştii au condus cu 20 de puncte, oaspeţii au reuşit să egaleze, fapt ce demonstrează maturitatea echipierilor de la CSU Sibiu. În min.29 scorul era egal, 66-66. A urmat o perioadă de joc în care echipele au "mers cap la cap" până în mih.33. În acel moment, scorul era 71-70 pentru Dinamo. Sibienii au avut două atacuri în superioritate numerică, pe care nu le-au finalizat, Pelger şi Bubanja preferând, surprinzător pentru o astfel de situaţie tactică, aruncări de 3 puncte. În continuare, dinamoviştii reuşesc o încercare de 3 puncte prin sârbul Arnautovici, iar Kovacs, încercând să iasă din blocaj, a comis fault. S-a validat coşul de 3 puncte, iar gazdele au beneficiat de două aruncări libere, întrucât echipa sibiană acumulase deja 4 greşeli personale. Deci, de la 2 puncte, gazdele s-au distanţat la 7 puncte. A fost momentul în care echilibrul partidei s-a rupt, dinamoviştii distanţându-se, în final, la 19 puncte.

Să mai adăugăm în prima partidă, arbitrajul cuplului Oprea - Roceanu, primul având o prestaţie excelentă. În cea de-a doua zi, arbitraj foarte slab al lui Vinaşi şi Cuţov, care a dezavantajat ambele echipe. În ceea ce-l priveşte pe Cuţov, acesta a fost autorul unor inovaţii care au stupefiat. Un exemplu este edificator: Helcioiu în atac este faultat de Pelger; se fluieră invers, adică fault în atac, dar Helcioiu în cădere a reuşit să paseze mingea unui coechipier, acesta înscriind. După câteva faze, opreşte meciul şi validează coşul înscris de Dinamo, prin jucătorul terţ, după ce fluierase fault în atac la Helcioiu. Comentariile sunt de prisos.

Pentru CSU Sibiu au înscris: Pelger 21 (1x3), Bubanja 18 (1x3), Kovacs 12 (1x3), Tordai 10, Spânu 7 (1x3), Alecu 5, Morar 3 (1x3), Muntean 3 (1x3), Lăpădat 3 şi Crăciun 2.

În încheiere, vă adresez invitaţia de a fi prezenţi la Palatul Sporturilor "Transilvania", la ora 17, la confruntarea finală pentru medaliile de bronz.

Atletism/ Cupa Liceelor

Liceenii se vor întrece, astăzi, la Mediaş

Astăzi, cu începere de la ora 9, pe stadionul Gaz Metan din Mediaş se va desfăşura faza semifinală a CN de atletism al liceelor. Judeţul nostru va fi reprezentat la această fază de două licee din Mediaş, Liceul "Axente Sever" (la fete) şi Şc. Naţională de Gaz (la băieţi). Aceste şcoli au câştigat faza judeţeană, care a avut loc în urmă cu o lună tot la Mediaş. Astăzi, cele două licee din oraşul de pe Târnava Mare vor da "piept" cu echipele unui liceu din Târgovişte. Concursul este organizat de Ministerul Educaţiei şi Cercetării şi Inspectoratul Şcolar Judeţean prin inspectorul Mircea Rău.

Marius Ionescu

Tribuna sporturilor

Fondat în 1990
Str. G. Coşbuc, nr. 38, 2400
Tel. 21.12.81; 43.31.93
Tel./Fax. 21.41.41

Editat de Casa de Presă şi Editură Tribuna
Tiparul executat la SC Tipotrib SRL

Consiliul de Administraţie
Emil David - director general
Mircea Bîtu - director editorial
Vasile Tâlvan - director economic
Colectivul redacţional
Ovidiu Boica - şef departament
N.I. Dobra, Octavian Rusu, Mihai Bratu - seniori editori
Marius Ionescu, Mădălina Mănescu - reporteri
Ramona Popa, Victor Cociu, Gheorghe Răşinaru, Avram Besoiu - colaboratori
Fred Nuss, Ioan Gliga, Vasile Cârdei - foto

Concurs de şah

Asociaţia studenţească "Solidus" din cadrul Facultăţii de Inginerie a organizat, vineri seara, tradiţionalul concurs de şah. Au participat 31 de concurenţi dintre care şapte profesori. Comparativ cu anul trecut, au participat mai multe cadre didactice, de asemenea, nivelul competiţiei a fost mai ridicat. Preşedintele asociaţiei, Paul Gruian, ne-a declarat că, începând cu următorul an universitar, concursul de şah se va desfăşura de două ori pe an. Câştigătorii acestei competiţii au fost: Eugen Răhăian, student - premiul I (500.000 lei), Mihai Bogdan, şef lucrări dr. ing. - premiul II (400.000 lei), Daniel Volovici, prof. dr. ing. - premiul III (300.000 lei), Emil Răhăian, student şi Ioan Predatu, student - menţiuni (100.000 lei fiecare). Menţionăm că, cele două cadre didactice de pe locurile II şi III au cedat premiile câştigate studenţilor Alin Răhăian şi Voicu Ţibia.

Raluca AVRAM

Handbal/ Achiziţii

CSM doreşte legitimarea a încă două jucătoare de valoare

Recent, oficialii echipei CSM Sibiu au făcut cunoscut faptul că doresc să aducă la echipăîn cel mai scurt timp încă două jucătoare de valoare, Adriana Gontariu (Siloctub Zalău) şi Nicoleta Spoiş (Oltchim Rm. Vîlcea). În aceste zile se încearcă legitimarea celor două jucătoare.

Marius Ionescu

Handbal/ Divizia A (f)

Înfrângere nedreaptă

ISLA Timişoara - CSM Sibiu 24-21 (14-7)

Sâmbătă, CSM Sibiu a disputat partida contând pentru etapa a V-a din returul campionatului în compania echipei ISLA Timişoara. La finele unei partide caracterizată de antrenorul sibian Marcel Şerban ca fiind una bună în special în repriza secundă, echipa oaspete a fost învinsă greu la 3 puncte diferenţă.

Încă din al doilea minut de joc, coordonatorul de joc sibian se accidentează la glezna piciorului stâng obligându-i pe conducătorii sibieni să recurgă la mai multe improvizaţii. Pierderea lui Paler a fost cu atât mai mare cu cât din echipa sibiană au lipsit şi Niţu şi Plotună, ambele accidentate. "A fost un meci dificil în primul rând datorită numărului mare de accidentări. În prima repriză fetele au jucat timorat lucru care s-a văzut de altfel pe tabela de marcaj. În partea secundă am fost mulţumit de joc", afirma antrenorul Marcel Şerban. S-au remarcat, de la echipa sibiană, Cotârlă, Dobre (autoare a câte 6 goluri), Tâlvâc (5), Timofte (3), şi Sava (1).

Marius Ionescu

SPORT FLASH

Baschet/ Juniori

CSŞ Sibiu s-a calificat pentru faza următoare

În acest sfârşit de săptămână s-a desfăşurat, în sala de sport a CSŞ Sibiu (Piaţa Teatrului), turneul semifinal al junioarelor II. Au participat şase echipe, două din Dej şi câte una din Timişoara, Cluj, Oradea şi Sibiu. Echipa oraşului nostru, condusă de profesorul Dan Fleşeriu, a reuşit să se califice pentru faza următoare a competiţiei de pe poziţia a treia a podiumului. Sibiencele au reuşit să câştige trei partide din cele cinci disputate. CSŞ Sibiu a dispus de echipele LAP Dej (87-85), Someşul Dej (55-39) şi CSS Oradea (66-49). Echipele calificate alături de sibience pentru faza finală a competiţiei, care va avea loc în perioada 23-27 mai, sunt CSŞ Timişoara şi Pro-Baschet Cluj.

Marius Ionescu

Handbal/ Divizia A (m)

înfrângere la lider

ASA Sibiu - Armătura Cluj 27-31 (13-17)

Sâmbătă, ASA Sibiu a primit vizita liderei seriei Armătura Cluj într-o partidă care a contat pentru etape cu numărul V din returul campionatului masculin. Din păcate, echipa sibiană a pierdut întâlnirea la 4 puncte diferenţă. "A fost un joc frumos de ambele părţi. Clujenii au fost mai buni şi au câştigat pe drept întâlnirea", ne-a declarat antrenorul Teodor Ciuhureanu. Prestaţie excdelentă a cuplului Stoica-Oprean din Alba Iulia. S-au evidenţiat, de la sibieni, Pastramă (9 goluri), Mureşan (6), Schiopu, Stoian şi Andraş (câte 4). În următoarea etapă, sâmbătă, 5 mai, ASA Sibiu va primi vizita puternicei formaţii Drobeta Turnu Severin. întâlnirea va avea loc în Sala Forţelor Tereste din Sibiu cu începere de la ora 11.

Marius Ionescu

Handbal/ Divizia A (f)

Partidă de nivel mediu

UVVG Tricoul Roşu Arad - Viitorul Mediaş 26-20 (13-8)

Sâmbătă, Viitorul Mediaş a pierdut întâlnirea cu puternica formaţie UVVG Arad. Din formaţia din oraşul de pe Tîrnava Mare au lipsit două titulare, accidentate, lucru care şi-a adus contribuţia la acest eşec.

Partida începe într-o uşoară notă de dominare din partea echipei gazdă care, în minutul 20, reuşea să conducă cu 11-4. După acest moment, medieşencele echilibrează jocul astfel că, până la pauză, se apropie la 5 puncte diferenţă. În repriza secundă oaspetele îşi revin parcă din corzi şi preiau puţin câte puţin frâiele jocului. Pe final elevele antrenorului Mihai Moldovan slăbesc ritmul de joc şi permit gazdelor să termine partida la 6 puncte diferenţă. " A fost un joc de nivel mediu. Am început foarte slab partida lucru care ne-a făcut să pierdem contactul cu echipa adversă. Cred că acest lucru a fost cheia eşecului nostru. Trebuie să remarc prestaţia elevelor mele, în special a jucătoarei Carmen Şerban care, deşi accidentată (câteva copci la arcada dreaptă), a jucat bine", ne-a declarat antrenorul Mihai Moldovan. S-au remarcat, de la echipa medieşană, Popovici (7 goluri), Haţegan (5), Şipoş (3), Roşca şi Havati (câte 2).În etapa următoare, sâmbătă, 5 mai, Viitorul Mediaş va întâlni pe teren propriu pe ISLA Timişoara, pe terenul CSŞ Mediaş cu începere de la ora 11.

Marius Ionescu

Handbal/ Junioare

A patra victorie consecutivă

Ieri, junioarele I de la CSŞ Mediaş au disputat pe teren propriu o partidă contând pentru penultima etapă din campionat, în compania CSŞ Făgăraş. La capătul unui joc spectaculos, elevele antrenorului Mihai Moldovan au reuşit să obţină a patra victorie consecutivă din acest retur de campionat.

Întâlnirea a debutat excelent pentru medieşene care, în minutul 17, conduceau cu 11-0. La trei munute mai târziu scorul avea să devină 20-1. Pe final, medieşencele se relaxează, lucru de care profită echipa făgărăşeană. S-au remarcat, de la CSŞ Mediaş, portăriţele Mesaroş şi Voiculescu şi jucătoarele de câmp: Şurdu (9 goluri), Şipoş 7, Havati 5, Chesler 5, Brodi şi Pădurean, câte 2. În ultima etapă, echipa medieşeană va trebui să joace laBraşov, cu CSŞ Dinamo din localitate. Din păcate, participarea medieşencelor este incertă din motive financiare.

Marius Ionescu

Handbal/ Suspendare

Surdu şi Cioloboc au fost suspendate două etape

Datorită incidentelor din partida de sâmbăta trecută dintre Viitorul Mediaş şi CSM Sibiu, Federaţia Română de Handbal a decis ca principalele protagoniste ale acestora, Ioana Surdu (Viitorul Mediaş) şi Bianca Cioloboc (CSM Sibiu) să fie suspendate două etape. Această decizie a fost adusă la cunoştiinţa clubului din Mediaş de FRH prin intermediul Direcţiei Judeţene pentru Tineret şi Sport Sibiu, înaintea plecării echipei către Arad pentru partida cu echipa din localitate, lucru care a nemulţumit într-o oarecare măsură conducerea clubului respectiv, în timp ce această măsură a parvenit clubului sibian în cursul zilei de miercuri. Legat de suspendarea Biancăi Cioloboc, antrenorul Marcel Şerban a ţinut să precizeze că " în cursul acestei săptămâni ne vom întruni pentu a stabili sancţiuniile ce le merită Bianca".

Marius Ionescu

Lui Valentin Ceauşescu nu îi plac spectacolele de genul "Galei Hagi"

Valentin Ceauşescu, care a urmărit "Gala Hagi" în picioare, de la Tribuna I, a declarat, marţi, agenţiei MEDIAFAX că nu îi plac spectacolele de acest gen, dar a adăugat că fostul căpitan al echipei naţionale a României merită o asemenea festivitate.

"Nu-mi plac astfel de spectacole, dar Hagi merită aşa ceva", a spus Valentin Ceauşescu.

Gheorghe Hagi i-a oferit lui Valentin Ceauşescu un bilet în valoare de un milion de lei, pentru gala sa de retragere.

Scor egal

Reprezentativa României a terminat, marţi, la egalitate, scor 2-2 (1-0), partida cu o selecţionată mondială disputată în cadrul "Galei Hagi", care s-a desfăşurat pe Stadionul Naţional "LIa Manoliu".

România - Stelele Lumii 2-2 (1-0)

Au marcat: V.Moldovan '17, Rotariu '66 / Okan '49, Pjanovici '63

Componenţa echipelor:

România: Stelea (Prunea) - Petrescu (Contra), Gh.Popescu, Filipescu (Mihali), Selymes (Chivu) - Sabău (I.Dumitrescu), Lupescu (Belodedici), Gîlcă (Mutu), D.Munteanu (Rotariu, Prodan) - Moldovan (M.Niculae), Hagi. Antrenori: Mircea Lucescu, Emeric Ienei, Gavrilă Balint

Stelele Lumii: Taffarel (Dida) - Chendo (Celades, Neri, Faruk), Sanchis, Bulent, Karhan - Okan (Detari), Dunga (Lalatovici), De Paola (Suat), Prosinecki (Arif) - Butragueno (Tugay), H.Sukur (Pjanovici). Antrenori: Fatih Terim, Radomir Antici, Hugo Sanchez

Arbitri: Ion Crăciunescu - Nicolae Grigorescu, Vasile Avram - Adrian Porumboiu.

- O altercaţie s-a produs, în jurul orei 19.45, în dreptul peluzei dinspre Bulevardul Ianculuí, între un grup de aproximativ 15 suporteri ai echipei Farul Constanţa, aflaţi în stare de ebrietate, şi jandarmi. Forţele de ordine au reţinut un susţinător constănţean, care a adresat injurii jandarmilor, şi l-au predat poliţiei. Suporterul respectiv va fi amendat.

- Forţele de ordine nu au descoperit bilete false, iar pe piaţa neagră tichetele de intrare la "Gala Hagi" se vindeau la preţul stabilit iniţial de organizatori.

- Spectatorii aflaţi pe stadion au afişat bannere, cu mesaje de mulţumire şi apreciere pentru Gheorghe Hagi. Pe unul dintre bannere era scris, în limba turcă, mesajul: "Hagi, sîntem mîndri de tine. Te iubim".

- Cu cîteva minute înainte de marcă în minutul 17, Viorel Moldovan a mai înscris un gol, care a fost anulat pe motiv de ofsaid.

- "Gala Hagi" a început cu un cronometru care a marcat, în sens invers, de la secunda 60 la secunda 1, timpul rămas pînă la începerea spectacolului. Gala a început cu un spectacol de lumini, numele lui Hagi fiind înscris, cu laser, pe o minge imensă instalată în mijlocul peluzei. La staţia stadionului "Lia Manoliu" s-au comentat, în limbile română, engleză, franceză şi italiană, unele dintre golurile marcate de Hagi. Pe ecranul instalat pe stadion au fost proiectat imagini cu Hagi, alături de copii săi, Ianis şi Chira, şi de la nunta fostului căpitan al naţionalei. Imaginile au fost proiectate în acrodurile "Odei Bucuriei".

- Pe stadion au fost introduse, pe rînd, drapelele ţărilor care au găzduit Campionâtele Europene şi Cupele Mondiale la care a participat Hagi. Alături de steagurile ţărilor respective au fost aduse pe teren şi drapelele cu emblemele competiţiilor respective, Euro 1984 (Franţa), Coppa del Mondo 1990 (Italia), World Cup 1994 (Statele Unite), Euro 1996 (Anglia), Coupe du Monde 1998 (Franţa) şi Euro 2000 (Belgia şi Olanda). Pe ecran au fost proiectate imagini cu Hagi de la competiţiile internaţionale la care acesta a participat. Drapelele au fost aduse în faţa tribunei oficiale. Între prezentările drapelelor au fost momente muzicale, susţinute de formaţii româneşti. Direcţia V a interpretat cîntecul "Dac-ai şti", iar Holograf a cîntat melodia "Să nu-mi iei niciodată dragostea".

- După momentul muzical susţinut de Holograf a intrat pe teren brigada de arbitri, împreună cu cele două echipe. Pe o mingea aflată în mijlocul peluzei a fost proiectat un tricou cu numărul 10, pe care era scris numele lui Hagi. Mingea s-a desfăcut şi din din ea au zburat baloane şi un tricou cu numărul 10. Tricoul era susţinut de trei baloane, roşu, galben şi albastru. Spectatorii au scandat numele fostului căpitan al naţionalei.

- Fiecare jucător din echipa României a şutut o minge în tribune.

- Pe teren a intrat fiica lui Hagi, Chira, însoţită de fosta gimnastă Nadia Comăneci şi de preşedintele Federaţiei Române de Tenis, Ilie Năstase. Pe peluză au mai intrat preşedintele României, Ion Iliescu, premierul Adrian Năstase, preşedintele Comitetului Olimpic Român, Ion Ţiriac, directorul tehnic al selecţionatei "tricolore". Emeric Ienei. Chira a interpretat imnul României.

- Jucătorii celor două echipe au fost prezentaţi preşedintelui Ion Iliescu. În faţa fiecărui jucător se afla cîte un copil de mingi, toţi purtînd tricouri cu numărul 10.

- Hagi şi fiul său, Ianis, îmbrăcat în echipamentul echipei "tricolore", cu numărul 10 pe spate, alături de Butragueno s-au fotografiat cu brigada de arbitri.

- Singurul fotbalist huiduit de public a fost maghiarul Lajos Detari.

- Partida a început cu o întîrziere de jumătate de oră, deoarece a trebuit să fie demontată scena instalată în mijlocul peluzei.

- O sticlă de dimensiuni foarte mari, purtînd însemnele firmei Coca-Cola, a fost dată jos din faţa spectatorilor aflaţi la peluza din dreptul Bulevardului Muncii, deoarece îi incomoda pe aceştia să urmărească partida. Spectatorii respectivi, nemulţumiţi pentru că nu puteau vedea meciul în bune condiţii, au scandat: "Daţi sticla jos!" şi "Gică, Gică, nu vedem de sticlă!". La solicitarea spectatorilor, băncile rezervelor, au fost micşorate. Băncile, acoperite cu un material plastic mat, erau formate dintre trei bucăţi. Cîte o bucată de la fiecare bancă a fost scoasă, pentru ca spectatorii să aibă o vizibilitate mai bună.

- Spectatorii prezenţi în tribunele stadionului "Lia Manoliu" au huiduit atunci cînd prezentatorul "Galei Hagi", Cristian Ţopescu, a anunţat că preşedintele Federaţiei Române de Fotbal (FRF), Mircea Sandu, îi va prezenta pe componenţii celor două selecţionate preşedintelui României, premierului Adrian Năstase şi preşedintelui Senatului României, Nicolae Văcăroiu. Publicul a aplaudat atunci cînd Ţopescu a spus că Mircea Sandu îi va prezenta pe jucătorii celor două formaţii lui Michel Platini, consilierul preşedintelui FIFA.

- După ce a fost schimbat, De Paola, fost jucător al echipei Brescia, s-a deplasat la banca tehnică a selecţionatei României şi l-a salutat pe tehnicianul Mircea Lucescu, care i-a fost antrenor.

- În pauza meciului a avut loc un spectacol de lasere şi focuri de artificii.

- Cînd crainicul stadionului, Cristian Ţopescu, a anunţat intrarea pe teren a fostului internaţional maghiar Lajos Detari, publicul l-a huiduit pe jucător.

- După încheierea partidei, Hagi a fost purtat pe braţe de jucătorii celor două echipe, după care a făcut turul de onoare.

- După efectuarea turului de onoare, Hagi a mulţumit publicului aflat pe stadionul "Lia Manoliu".

- "Gala Hagi" s-a încheiat cu jocuri de artificii.

60.000 de spectatori

Aproximativ 60.000 de spectatori au asistat, marţi seara, între orele 20.45 şi 24.00, pe stadionul din cadrul Complexului Sportiv Naţional "Lia Manoliu", la "Gala Hagi", spectacol dedicat retragerii fostului căpitan al reprezentativei României din echipa naţională.

Spectacolul a cuprins un meci de fotbal între o reprezentativă a României şi o selecţionată mondială, jocuri de lasere, de fumigene, focuri de artificii şi cîteva melodii interpretate de formaţiile Direcţia V şi Holograf. Imnul României a fost intonat de Kira, fiica lui Hagi. În cadrul festivităţii, pe teren au fost desfăşurate steagurile ţărilor organizatoare ale celor şase turnee finale de campionate europene şi mondiale la care a participat Hagi cu reprezentativa României, în timp ce pe trei ecrane montate pe stadion au fost prezentate imagini din meciurile disputate de fostul căpitan al echipei naţionale la Euro '84 din Franţa, la Coppa del Mondo - Italia '90, la World Cup - SUA 94, la Euro '96 din Anglia, la Coupe du Monde - Franţa '98 şi la Euro 2000 din Belgia şi Olanda.

În partida de fotbal, care s-a încheiat cu scorul de 2-2, pentru reprezentativa României au evoluat "tricolori" din vechea şi din noua generaţie, în timp ce pentru selecţionata mondială au jucat fotbalişti de la cluburile unde a evoluat Gheorghe Hagi şi alţi jucători străini, prieteni ai fostului căpitan. După încheierea acestui meci, Hagi a fost purtat pe braţe de fotbaliştii prezenţi pe teren şi a făcut turul de onoare al stadionului.

"N-aş fi crezut niciodată că atîţia spectatori vor veni doar pentru mine la stadion. Vă spun la toţi că vă iubesc şi vă respect. O să fiţi în inima mea întotdeauna. Vă iubesc pentru tot ceea ce aţi făcut pentru mine", a declarat Hagi la finalul galei.

Ivan Patzaichin: "A fost un spectacol superb"

Multiplul campion olimpic Ivan Patzaichin a declarat, după încheierea "Galei Hagi", că şi alţi sportivi români valoroşi ar merita organizarea unor spectacole de retragere de genul celui organizat pentru fostul căpitan al naţionalei României.

"A fost un spectacol superb, dar trebuie să recunoaştem că Hagi a fost puţin obosit în seara aceasta. Mă bucur că s-a putut face un asemenea spectacol pentru un sportiv mare ca Hagi, care va rămîne în istoria fotbalului românesc. Cred că ceilalţi mari sportivi ai României merită un asemenea spectacol şi cred că acesta a fost doar primul pas", a afirmat Patzaichin.

Preşedintele Consiliului de Administraţie al FC Dinamo, Nicolae Badea, a declarat că spectâcolul dedicat retragerii lui Gheorghe Hagi a fost extraordinar. "Orice om care poartă un mesaj de performanţă aşa cum l-a purtat Hagi - şi este valabil şi pentru oamenii de cultură, nu numai pentru sportivi - ar merita astfel de ceremonii. Un punct important într-o carieră cum este cea a lui Hagi a fost onorat cum se cuvine", a spus Badea.

Preşedintele Comitetului Olimpic Român (COR), Ion Ţiriac, a felicitat organizatorii "Galei Hagi" pentru reuşita evenimentului de marţi seară. "Este un merit extraordinar că cineva a putut să organizeze în România, în condiţiile actuale, un asemenea spectacol, atît din punct de vedere tehnic, cît şi profesional. Părerea mea despre acest show - la fel ca cea a lui Platini, care a stat lîngă mine şi care a organizat o Cupă Mondială - este excelentă. Felicit pe toată lumea care a contribuit la acest eveniment, iar faptul că stadionul a fost plin dovedeşte popularitatea lui Hagi în România", a precizat preşedintele COR.

Fosta mare gimnastă Nadia Comăneci a spus că spectacolul de miercuri seară a fost pe măsura talentului şi carierei lui Hagi. "A fost fanatastic. Nu m-am aşteptat la aşa ceva. Cu toate că vremea a fost nefavorabilă, stadionul a fost plin. A fost un început extraordinar şi să sperăm că şi de acum încolo vom avea grijă de cei care reprezintă cu cinste România şi devin legende", a adăugat Nadia.

Ronald Koeman, fostul coechipier al lui Hagi de la

FC Barcelona, a declarat că a fost o seară minunată. "Cred că a fost o seară minunată în care am asistat la un spectacol deosebit. Partida a fost OK, iar Hagi a primit un ultim meci foarte frumos", a afirmat olandezul.

Mai spectaculoasă decât concertele lui Michael Jackson

Ministrul Turismului, Dan Matei Agathon, a declarat agenţiei MEDIAFAX că "Gala Hagi" a fost mai spectaculoasă decît concertele lui Michael Jackson în România.

"Cred că Hagi se poate retrage din echipa naţională, de la Galatasaray, dar nu va putea niciodată să se retragă din inimile românilor care îl iubesc. Sînt convins că Hagi ar mai fi putut continua să joace la un nivel înalt, însă trebuie să-i respectăm decizia. Ceea ce trebuie să-i cerem acum lui Hagi este să nu plece din fotbalul românesc", a declarat Agathon.

Alte declaraţii culese de reporterii agenţiei MEDIAFAX după "Gala Hagi":

(cont. în pag. 4)

Gala Hagi * Gala Hagi * Gala Hagi * Gala Hagi * Gala Hagi * Gala Hagi *

(urmare din pag. 3)

Emeric Ienei (director tehnic al reprezentativelor României şi fost antrenor al echipei naţionale a României): "A fost un meci foarte plăcut. În sfîrşit, cred eu, lumea s-a întors din nou cu faţa spre fotbal. Oamenii care au iubit şi mai iubesc acest sport au venit în număr atît de mare, încît atmosfera a fost impresionantă. A fost extraordinar. Am avut cel mai uşor meci din întreaga carieră de antrenor pentru că nu a fost nici o mizã. Sînt puţin trist pentru că ne-a părăsit un mare jucător, am speranţa că România dispune de rezerve umane suficiente pentru ca, în foarte scurt timp, să mai apară, nu un Hagi, ci jucători de mare valoare".

Miodrag Belodedici (fost jucător al echipei naţionale a României): "Stadionul a fost plin, atmosfera a fost minunată. La vestiar am cîntat, am dansat, a fost frumos. Hagi nu a plîns, dar a fost foarte aproape să plîngă".

Iosif Rotariu (fost jucător al echipei naţionale a României): "Mi-aş fi dorit să nu fi fost ultimul meci al lui Hagi, dar aceasta a fost hotărîrea lui şi trebuie să o respectăm. Este un moment trist pentru fotbalul românesc pentru că un mare fotbalist s-a retras. În vestiar a fost mai multă tristeţe pentru despărţitea de Hagi, care mi s-a părut că era foarte abătut."

Ovidiu Sabău (fost jucător al echipei naţionale a României): "Îmi pare foarte rău că Hagi se retrage pentru că a fost un jucător de excepţie. Este o mare bucurie faptul că mulţi jucători de valoare internaţională au fost alături de acest mare fotbalist. Îi mulţumesc pentru tot ceea ce a făcut pentru fotbalul românesc".

Fatih Terim (fost antrenor al echipei Galatasaray): "Este foarte dificil să se accepte faptul că Hagi se retrage din activitatea competiţională, pentru că el are un joc foarte spectaculos şi a demonstrat acest lucru în această seară încă o dată. Dar asta este viaţa. Paginile din cartea destinului se închid, rînd pe rînd, şi Hagi a considerat că este timpul să pună punct carierei de fotbalist. Însă el va mai evolua în ultimele meciuri pe care Galatasaray le va disputa în cadrul campionatului Turciei. Eu doresc ca Gheorghe Hagi să rămînă în continuare în fotbal, fie şi ca antrenor, pentru că munca în acest sport i se potriveşte foarte bine. Întreaga <Gală Hagi> a fost specială. A fost un spectacol extraordinar, pe care Hagi l-a meritat pe deplin, şi a fost organizat într-un mod impecabil. Îi felicit pe organizatorii acestui eveniment şi îi mulţumesc lui Giovanni Becali, care s-a străduit foarte mult pentru ca noi, invitaţii străini să ne simţim bine".

Hakan Şukur: "Hagi este un jucător impresionant, care a avut multe reuşite de-a lungul carierei sale. Anii în care am fost coechipierul lui la echipa Galatasaray au fost foarte frumoşi şi plini de realizări. A spus adio vieţii de fotbalist printr-un spectacol fantastic. Să sperăm că vom trăi asemenea zile frumoase şi în afara fotbalului. Este un om foarte bun, de aceea sînt fericit pentru reuşita <Galei Hagi> şi îmi doresc să mai avem ocazia să ne întîlnim şi să fim împreună şi atunci cînd nu va mai fi fotbalist. Este o mare onoare pentru mine că mă aflu aici şi îi urez lui Hagi succes în viitor".

Okan Buruk: "Hagi s-a retras astăzi oficial din activitatea competiţională dar se va mai afla pe teren, alături de echipa Galatasaray. Atmosfera pe stadion este incendiară. În această seară am fost <toţi pentru unul>, am jucat pentru Hagi. A fost o gală foarte spectaculoasă şi sper ca fiecare dintre noi să aibă parte de un astfel de meci de retragere, de un astfel de show. A fost foarte frumos".

Sorin Cîrţu (fost antrenor Universitatea Craiova): "Show-ul a fost excepţional, la nivelul starului pentru care a fost organizat. Hagi, care este cel mai bun jucător român din toate timpurile, merita să primească acest spectacol la sfîrşit de carieră. De fapt, despre Hagi se poate spune simplu că a fost un geniu".

Mircea Sandu (preşedintele Federaţiei Române de Fotbal): "Fără comentarii".

Georgiu Gingăraş (ministru Tineretului şi Sportului): "A fost un spectacol fantastic. Bineînţeles, mi-au dat lacrimile la cuvintele de adio ale lui Hagi, dar sper ca el să rămînă, aşa cum a promis, în sport. Timpul a ţinut în acestă seară cu Hagi şi cu noi toţi pentru că dacă ploaia continua ne strica tot acest spectacol. Sper ca astfel de show-uri pentru marii sportivi români să devină o modă. Sigur Hagi ar mai fi putut continua să joace, însă nu la aceiaşi parametri, deoarece vîrsta nu iartă pe nimeni şi este bine să te retragi la timp".

Ionuţ Lupescu: "Cred că a fost o seară splendidă şi mă bucur că am participat la acest eveniment. Hagi este singurul român care merita, într-adevăr, o asemenea retragere, pentru că el a făcut multe pentru fotbalul românesc şi sper să facă în continuare. Nu aş putea spune că este, totodată, vorba de o retragere a generaţiei Hagi, deoarece sper să mai joc doi sau trei ani".

Bogdan Stelea: "Am avut unele emoţii, deoarece a fost retragerea unui prieten în primul rînd, dar şi a unui mare fotbalist. Atmosfera a fost frumoasă, deşi, poate, publicul s-ar fi aşteptat la un altfel de meci. La astfel de ocazii poate să iasă un meci spectaculos, cu multe goluri, sau se poate întîmpla ca în această seară. Consider că spectacolul a fost reuşit"

Florin Prunea: "A fost un eveniment deosebit şi un meci mai mult pentru distracţie. Publicul a fost la înălţime, iar Hagi a meritat din plin această atmosferă. Nu cred că Hagi a fost extrem de emoţionat, deoarece el a evoluat în foarte multe partide"

Ilie Dumitrescu: "Publicul şi atmosfera au fost senzaţionale. Toată seara a fost extraordinară, aşa că nu ar mai fi nimic de spus"

Cristian Chivu: "A fost un spectacol foarte reuşit. Cînd joci pe un stadion atît de plin, atmosfera nu poate fi decît extraordinară. Mă bucur că publicul a venit în număr foarte mare pentru a fi alături de Hagi, care nu ştiu dacă a fost emoţionat, însă noi am fost.

Gheorghe Popescu: "A fost un meci deosebit pentru toată lumea, deoarece a fost ultimul pentru Hagi în echipa naţională. A fost o plăcere pentru noi să fim prezenţi la această ceremonie. Cred că a fost şi un moment foarte trist, deoarece a fost ultimul său meci, însă va trebui să rămînem în minte cu amintirile frumoase pe care Hagi ni le-a lăsat. El a adus succese extraordinare echipei naţionale şi, de aceea, îi dorim, în continuare, succes, indiferent de ceea ce va face. Publicul a fost pe măsura a ceea ce a făcut Hagi pe teren: la înălţime".

"Cel mai frumos adio posibil"

Cotidianul spaniol "AS" a notat, în ediţia sa de miercuri, că Gheorghe Hagi şi-a luat "cel mai frumos adio posibil" de la echipa naţională a României.

"Hagi - adio unui erou naţional", a titrat publicaţia citată. "A fost cel mai frumos adio posibil. Gheorghe Hagi a primit, marţi, pe stadionul <Lia Manoliu>, un emoţionant omagiu cu ocazia despărţirii sale de echipa naţională". "AS" notează că preşedintele României, Ion Iliescu, i-a acordat lui Hagi ţitlul de ambasador al ţării sale în lume şi că numeroase personalităţi din fotbalul mondial au participat la gala de marţi. "Îi sînt recunoscător destinului meu şi lui Dumnezeu, care m-a ajutat să ajung ceea ce am ajuns. Gîndurile mele se îndreaptă acum către părinţii mei, care m-au susţinut şi care mi-au dat o educaţie datorită căreia am putut să depăşesc toare dificultăţile cu care m-am confruntat", a declarat Hagi pentru cotidianul spaniol.

"Mulţumim, Hagi, pentru fotbalul tău!", a exclamat preşedintele Federaţiei Spaniole de Fotbal, Angel Maria Villar, citat de jurnalul "AS". Cotidianul spaniol menţionează că Villar a elogiat "evoluţiile lui Hagi din partidele disputate alături de cele două mari echipe din Spania, Real Madrid şi CF Barcelona".

Cotidianul spaniol "Marca" a notat, miercuri, că "Gala Hagi" a fost "un omagiu emoţionant" adus fostului căpitan al selecţionatei României. "Hagi a ascultat pentru ultima dată cu mîna pe inimă imnul României, înainte de disputarea meciului său de retragere de la echipa naţională. El şi-a stăpînit cu greu emoţia atunci cînd imnul <Deşteaptă-te, române!> a răsunat pe Stadionul <Lia Manoliu>, interpretat de fiica sa, micuţa Kira, în vîrstă de cinci ani. Acest moment a constituit o dovadă a simpatiei organizatorilor galei şi a publicului pentru cel mai mare fotbalist român al tuturor timpurilor, care a încheiat o carieră de aproape două decenii. Peste 60.000 de spectatori au scandat numele lui Hagi, cel care a devenit un simbol al fotbalului din România şi care a fost omagiat, marţi, ca un erou naţional."

În articolul publicat de "Marca" sînt enumerate o parte dintre numele personalităţilor care au fost prezente la "Gala Hagi" şi se precizează că meciul de retragere al jucătorului român a fost precedat de "un grandios spectacol multimedia de sunet şi lumină, care a costat 200.000 de dolari, şi în cursul căruia au fost proiectate, pe un ecran uriaş, imagini reprezentînd cele mai importante acţiuni ale lui Hagi din cadrul meciurilor disputate cu echipa naţională în cadrul turneelor finale ale competiţiilor mondiale şi europene".

Cotidianul citat menţionează că, în timpul specatcolului din cadrul galei de pe Stadionul "Lia Manoliu", "dintr-o imensă minge de fotbal, situată la centrul terenului, s-a înălţat spre cer, un tricou al selecţionatei României, pe care era înscris numărul zece, număr pe care Hagi l-a purtat de 125 de ori în meciurile echipei naţionale, în care a marcat 35 de goluri". "Marca" notează că Hagi a făcut turul de onoare al stadionului, la finalul galei, "fiind ovaţionat de spectatori şi aplaudat de toţi jucătorii care au evoluat în meciul său de retragere".

Turcia, mai cunoscută datorită Regelui

Presa de la Istanbul îl elogiază pe Gheorghe Hagi, susţinînd că, datorită jucătorului român care evoluează la echipa Galatasaray Istanbul, Turcia a devenit mult mai cunoscută pe plan internaţional.

"Mulţumim, Hagi", a titrat cotidianul "Sabah". "Aceste mulţumiri sînt în numele clubului Galatasaray, dar mai ales în numele Turciei. Dacă astăzi, de la Copacabana pînă la Sydney, se ştiu mai multe lucruri despre Turcia, acest lucru i se datorează, în mare parte, lui Hagi. El a făcut pentru această ţară cel puţin tot atîtea lucruri cîte a făcut pentru România. Dar Turcia nu a ştiut să-l aprecieze. El a purtat echipa Galatasaray spre succese, dar aproape că a fost declarat trădător de către presă. Gheorghe Hagi şi Gheorghe Popescu sînt cele două minţi care au făcut din formaţia Galatasaray o echipă de nivel mondial. Ceilalţi, de la Faruk Suren şi pînă la Fatih Terim, au fost numai nişte completări ale celor două inteligenţe. În momentul de faţă, în lume nu există nici un fotbalist care să-i poată lua locul lui Hagi în echipa Galatasaray. Zidane şi Figo nu dau fotbalului farmecul pe care îl emană Hagi", notează publicaţia "Sabah".

"Aplauze pentru Hagi", a titrat cotidianul "Hurriyet". "Unul dintre cei mai importanţi jucători din istoria fotbalului mondial, Gheorghe Hagi, a spus ieri adio echipei naţionale a României într-o gală fastuoasă", notează jurnalul citat.

"Cîtă iubire!" este titlul unui alt articol apărut în publicaţia "Hurriyet". "Afară este frig şi plouă. În tribune se află 60.000 de oameni care au venit să îi aducă un omagiu acestui Maradona al României... Pe de-o parte tremură, pe de altă parte strigă de bucurie. Dar cum să nu strige? Nu am mai văzut o asemenea gală! Pur şi simplu perfectă... Toată lumea scandează: <Hagi, Hagi>. Au dreptate să strige...Pentru că el este cea mai mare valoare pe care a produs-o România. Hagi, acest jucător extraordinar, a cîştigat dreptul de a i se organiza un asemenea meci de retragere. În această noapte fantastică, preşedintele României, Ion Iliescu a fost fluierat, în timp ce Hagi a fost ovaţionat cu atît entuziasm, încît strigătele admiratorilor lui s-au auzit pînă la cer", se menţionează în cotidianul "Hurriyet. Publicaţia "Hurriyet" a apreciat că "Gala Hagi" a fost un spectacol pe care jucătorul român l-a meritat. "Într-o asemenea noapte nu a avut nici o importanţă cine a evoluat bine sau cine a avut o prestaţie slabă. Pentru că aceasta a fost noaptea lui Hagi şi 60.000 de oameni au venit să-i urmărească recitalul", a notat "Hurriyet".

"Oraşul Bucureşti a început să plîngă, marţi dimineaţa, retragerea celei mai strălucitoare stele. Dacă fotbalul este o pasiune, atunci despărţirea este partea ei cea mai dureroasă. Iar acum ne simţim părăsiţi. Toţi cei care au fost prezenţi la gală şi-l vor aminti pe Hagi alergînd bucuros, după înscrierea golurilor , cu zîmbetul său fără pereche, de copil. La revedere, mare Hagi, ne vedem sîmbătă, pe stadionul <Ali Sami Yen>", a menţionat cotidianul "Hurriyet".

Potrivit publicaţiei turce, căpitanul echipei Galatasaray, Bulent Korkmaz, a declarat că este trist de faptul că va trebui să se despartă de cel care i-a fost coleg de cameră în cantonamente timp de cinci ani. "Am învăţat multe de la Hagi", a spus jucătorul turc. Okan Buruk a declarat că Gheorghe Hagi este un adevărat mentor pentru jucătorii echipei Galatasaray. "El ne-a învăţat să fim ambiţioşi", a adăugat Okan. Cotidianul 'Hurriyet" notează că jucătorul Arif Erdem a menţionat că Hagi este un jucător care nu va fi uitat. "Uneori ne-a alintat, alteori ne-a dojenit. Am înscris multe goluri din pasele lui", a precizat Arif.

(cont. în pag. 5)

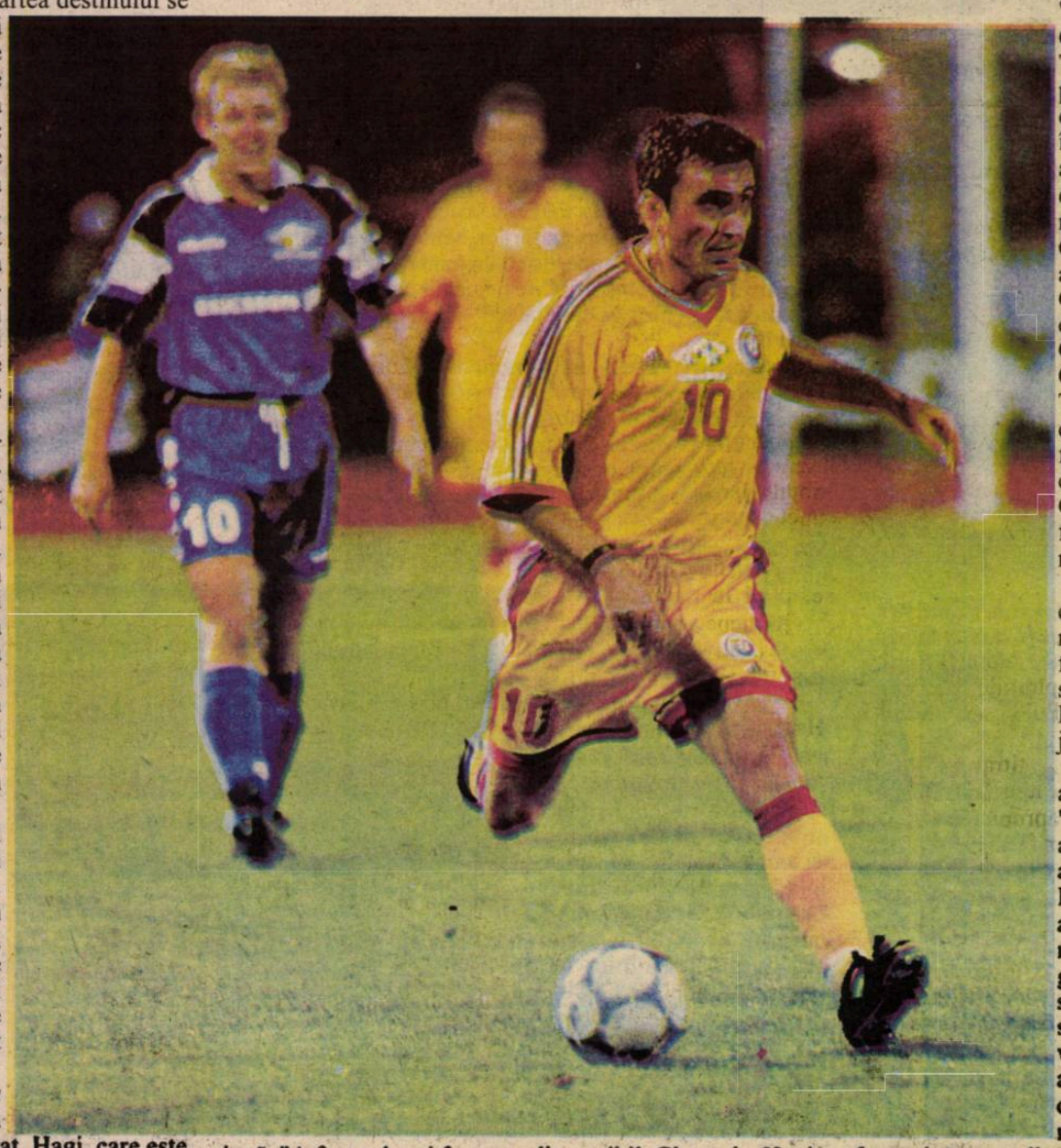

(urmare din pag. 4)

"Adio, împăratule!", a titrat publicaţia "Fotomac". "România s-a ridicat în picioare pentru Hagi. 65.000 de persoane care au umplut tribunele Stadionului Naţional <Lia Manoliu> l-au salutat pe cel mai iubit fiu al României. Spectacolul de lasere a fost demn de orice competiţie internaţională", notează cotidianul turc. Potrivit jurnalului

citat, iubitorii de fotbal din Turcia au fost indignaţi de faptul că nici un post de televiziune turc nu a transmis "Gala Hagi".

"Gheorghe Hagi, jucătorul pe care România l-a format pentru ca apoi să-l dăruiască lumii întregi, a spus adio

echipamentului selecţionatei ţării sale. A căzut o stea. Ne va fi tuturor dor de cel mai bun <picior stîng> din istoria fotbalului mondial. Spectacolul de lumini a tăiat respiraţiile tuturor", se menţionează în cotidianul "Fotomac". Publicaţia turcă l-a notat pe Hagi cu nota 10.

"Hagi a zguduit Bucureştiul", a titrat publicaţia "Milliyet". "Gală fastuoasă. Spectacolul de lumini şi artificii a fost impresionant. Hagi, acum, cînd se apropie de sfîrşitul carierei lui de fotbalist plină de reuşite, şi-a făcut primul meci de retragere în România. Spectatorii l-au aplaudat în picioare, iar fotbaliştii l-au purtat pe umeri", notează cotidianul citat.

"Fantastică despărţire", este titlul unui articol apărut în cotidianul "Star". "O pleiadă de vedete a fost prezentă la meciul de retragere al lui <Maradona din Carpaţi>. Stadionul a vibrat, pe toată durata galei, de strigătele de <Hagi> ale spectatorilor, iar împăratul a fost purtat pe umeri", se menţionează în publicaţia citată. Potrivit jurnalului turc, foştii antrenori ai echipei Galatasaray Fatih Terim, Mufit Erkasap şi Bulent Under i-au dăruit lui Gheorghe Hagi, pentru a marca momentul retragerii lui din activitatea competiţională, un ibric. Hagi a mai primit de la căpitanul echipei din Istanbul, Bulent Korkmaz, un platou de argint.

"Nu va mai fi altul ca Hagi", a titrat cotidianul "Akşam". Publicaţia turcă a apreciat că <Gala Hagi> a fost un spectacol impresionant. Potrivit jurnalului citat, Fatih Terim a declarat că Hagi este cel mai bun fotbalist pe care l-a întîlnit. "Am evoluat pînă în prezent alături de numeroşi jucători. Am pregătit mulţi fotbalişti, dar, atît din punct de vedere al profesionalismului, cît şi în ceea ce priveşte talentul, nu am întîlnit nici un jucător ca el. Este o mare şansă pentru fotbaliştii tineri faptul că el încă evoluează în Turcia. Galatasaray a avut multe de învăţat de la Hagi şi el este un model pentru toţi jucătorii turci", a spus Terim.

"Retragerea magnifică a lui Hagi" este titlul unui articol apărut în publicaţia "Guneş". Cotidianul turc a menţionat că "Gala Hagi" a fost un spectacol extraordinar, la care spectatorii au trăit clipe emoţionante.

"Nu este posibilă o asemenea despărţire", a titrat cotidianul "Fanatik". "Încă o stea a spus adio terenului de fotbal. Nimeni nu îl va uita pe cel care a făcut onoare tricoului cu numărul 10, Gheorghe Hagi. Mulţi ani de acum înainte, golurile înscrise de el vor constitui genericul emisiunilor de sport. El se desparte de fotbal, dar va fi mereu în inimile noastre. Tricoul cu numărul zece "Nu este posibilă o asemenea despărţire", a titrat cotidianul "Fanatik". "Încă o stea a spus adio terenului de fotbal. Nimeni nu îl va uita pe cel care a făcut onoare tricoului cu numărul 10, Gheorghe Hagi. Mulţi ani de acum înainte, golurile înscrise de el vor constitui genericul emisiunilor de sport. El se desparte de fotbal, dar va fi mereu în inimile noastre. Tricoul cu numărul zece din echipa naţională a României a rămas fără posesor", a notat publicaţia turcă.

Noaptea în care România a jucat pentru Hagi

de Călin Cosmaciuc şi Doru Colgiu

Meciul s-a terminat de cîteva minute. Un tînăr, din zona ultraşilor stelişti de la peluză, se strecoară printre jandarmi, sare gardul şi ajunge pe gazonul unde Hagi face ultimul tur de onoare. Îl atinge pe Gică, ceea ce îl face să ignore brutalitatea jandarmilor care îl aruncă înapoi la peluză, cu bastoane în cap.

Marţi noaptea, România i-a făcut numărului 10 un cadou, după ce, ani de zile, Gheorghe Hagi a fost cel care a făcut diferenţa şi a scos oamenii în stradă, pentru a sărbători victorii frumoase.

Peste 60.000 de suporteri au "jucat", marţi seara, pentru Hagi. Fiecare dintre ei ar fi vrut, probabil, un tricou, un autograf sau măcar o strîngere de mînă a "regelui machidon", aşa cum l-au botezat, pe un banner, cîţiva dintre românii veniţi la gală.

"Vă iubesc şi vă respect", le-a spus Hagi suporterilor, la finalul show-ului. "Nu mă aşteptam să vină atîţia oameni pentru mine", a continuat "Regele". Ecranele stadionului au arătat, marţi noaptea, un Hagi emoţionat, un Hagi luptînd, în joc, pentru fiecare balon (a şi faultat), un Hagi care a vrut să-şi ia "adio" ca un profesionist.

Românii l-au văzut, pentru ultima oară în teren, pe fotbalistul care a epuizat, de mult, repertoriul elogiilor, cu mîna pe inimă la intonarea imnului "Deşteaptă-te, române", alături de zecile de mii de fani care au cîntat împreună cu fetiţa lui Hagi, Kira.

Suporterii au venit, marţi seara, la stadionul "Lia Manoliu", cu cîteva ore înaintea galei, după ce ploaia mocănească se retrăsese din calea lor, lăsînd locul unei vremi potrivite pentru un show în aer liber. Multe femei şi fete, cu prietenii sau cu soţii, ceea ce i-a mirat tare pe fidelii arenelor, acolo unde sexul frumos îşi face apariţia din ce în ce mai rar.

Cu cîteva ore înaintea începerii galei, arena era "full", aşa cum nu s-a mai întîmplat de vremea cuplajelor bucureştene, cu "patrulaterul" Steaua-Dinamo-Rapid-Sportul. "Inspiraţia" forţelor de ordine de a deschide doar o portiţă la unul dintre sectoarele peluzei Ie-a adus proteste în rîndul puştilor care voiau să ajungă cît mai repede în tribune. Unul dintre ei chiar a remarcat, acid: "Parcă sîntem la graniţă!".

Văzîndu-se, în fine, la locurile lor, fanii nu au mai avut mult de aşteptat. Pe cele trei ecrane montate special a început numărătoarea inversă: 60, 59, 58, ...1. Zig-zag-urile de lasere şi muzica rave a deschis un show care va încînta tribuna. Iar artificiile vor completa un spectacol grandios de sunet şi lumină.

Imagini filmate cu Hagi la turneele finale au întors publicul în timp. De la Euro '84, cu steaua lui Hagi întrezărindu-se, pînă la triumful din Statele Unite, unde starurile argentiniene s-au resemnat, în faţa talentului unui om care părea a fi învăţat fotbal pe străzile din Rio, jonglînd, ca Pele, cu portocale.

Între timp, tribunele au derulat propriul "show". "Hagi, îţi mulţumim", "Regele", "Hagi, te iubim" au fost doar o parte din cuvintele inscripţionate pe bannere. Valurile "mexicane" i-au făcut pe spectatori să se ridice în picioare mult înaintea de apariţia lui Hagi pe iarbă.

Fanii nu şi-au putut ascunde "simpatia" pentru personajele politice de top ale momentului (şi ale trecutului), fluierîndu-i pe Ion Iliescu, pe Adrian Năstase, pe Nicolae Văcăroiu şi pe ceilalţi. De altfel, tribuna "zero" a îndurat acest tratament de fiecare dată cînd valul ajungea "în zonă". Un personaj care, probabil, nu se aştepta să fie "salutat" cu fluierături este fostul internaţional maghiar Lajos Detari. El nu prea are de-a face cu politica, însă are destule în comun cu...Ungaria.

În schimb, cîteva grupuri de adolescente de la peluză l-au salutat, extaziate, pe Adrian În schimb, cîteva grupuri de adolescente de la peluză l-au salutat, extaziate, pe Adrian

Aproape pe toată durata meciului, un ultras stelist de la Peluza I, dezbrăcat pînă la brîu, în ciuda temperaturii destul de scăzute, a agitat un steag pe care scria "Gruppo Aparte". El se încălzise, probabil, la flacăra brichetei pentru că în timpul concertului susţinut de Direcţia V şi de Holograf, sute şi sute de luminiţe scînteiau pe toată suprafaţa tribunelor. De altfel, melodiile cîntate de cele două formaţii le-au mers la suflet spectatorilor. Mulţi dintre aceştia microbişti înrăiţi au fredonat cu mult romantism în priviri: "...dar să nu-mi iei niciodată dragostea!".

La capitolul scandări, suporterii au avut, de asemenea, un repertoriu ingenios. Pe lîngă celebrele: "Hagi" Hagi" şi "România", unii dintre spectartori au profitat de prezenţa, pe teren, a jucătorilor străini pentru a striga: "Schengen" Schengen". Degeaba încerca Jean Pavel, liderul galeriei steliste, să-i îndemne pe spectatori să bată din palme sau să scandeze ceva împreună. În afară de cîţiva ultraşi care au bătut în nişte tobe de parcă ar fi fost pe "Ali Sami Yen", majoritatea celorlalţi suporteri preferau să privească meciul sau să se amuze la spiritele celor din jur.

Chiar dacă meciul a fost amical, suporterii au avut destule să-i reproşeze arbitrului, pe toată durata partidei. "Băi Crăciunescule, las-o, mă, pentru noi!" sau, în glumă: "Arbitrul e de-al lor!". Pe Hagi îl încurajau de fiecare dată cînd atingea mingea. Chiar şi atunci cînd depăşea suprafaţa terenului: "Merge Gică, merge. Ia-o şi fugi cu ea!"

Finalul galei a găsit majoritatea spectatorilor în picioare, nedorind parcă să mai plece. În schimb, după un tur de onoare şi, probabil, stăpînindu-şi cu greu emoţiile, Hagi a părăsit arena. Iar publicul a rămas să cînte, pe ritmurile inspirat alese ale formaţiei Queen: "We are the champions".

Hagi, secund la Galata

Jucătorul român Gheorghe Hagi a declarat, într-un interviu

apărut, miercuri, în cotidianul "Turkiye", că este dispus să accepte postul de antrenor secund al echipei Galatasaray Istanbul.

Hagi a afirmat că nu doreşte să plece de la echipa Galatasaray, adăugînd că ar fi de acord să devină asistentul lui Mircea Lucescu la conducerea tehnică a formaţiei turce. Jucătorul român a afirmat că ar dori să preia funcţia de antrenor principal al formaţiei Galatasaray. Gheorghe Hagi a menţionat că, în cazul în care va prelua conducerea tehnică a echipei turce, va avea nevoie de o perioadă de 5 ani pentru a forma echipa Galatasaray cum îşi doreşte. "Dacă în perioada asta infrastructura echipei mi se va încredinţa mie, vom obţine performanţe mai mari decît cele realizate pînă în prezent", a susţinut fotbalistul român.

Gheorghe Hagi a precizat că "echipa Galatasaray a ajuns la un nivel de saturaţie şi are nevoie de modificări". În cazul în care va deveni antrenorul aceste echipe, fostul căpitan al selecţionatei României a adăugat că va alcătui un grup special din jucătorii în vîrstă, care îi va include, printre alţii, pe Bulent Korkmaz, Suat Kaya şi Gheorghe Popescu, misiunea acestora fiind formarea jucătorilor tineri. Hagi a adăugat că fiecare dintre jucătorii echipei Galatasaray, alături de antrenorul Fatih Terim, poate fi considerat un erou. "Am adus fotbalul din Turcia la un nivel incredibil de înalt", a estimat jucătorul român.

Fostul internaţional român a menţionat că echipa Galatasaray a întîmpinat dificultăţi de adaptare, la începutul acestui sezon competiţional, după ce Fatih Terim a acceptat

să fie antrenorul formaţiei AC Fiorentina. "Acum se poate considera că am pornit pe acelaşi drum ca şi Fatih Terim. Dar ar fi dificil să ne aflăm amîndoi în colectivul de la conducerea tehnică a unei echipe. Oricum, el preferă să activeze la cluburi din afara Turciei, în timp ce eu prefer echipa Galatasaray", a adăugat Hagi.

Jucătorul român a declarat că nu crede în puterea mass-media din Turcia. "Anul acesta, presa şi-a folosit influenţa în defavoarea noastră", a precizat Gheorghe Hagi.

Hagi a apreciat că antrenorul român Mircea Lucescu este un om "bun ca pîinea caldă". "El nu îşi foloseşte autoritatea cum o făcea Terim, care aplica o disciplină dură. Încearcă să influenţeze jucătorii cu cultura lui. Stilul meu poate fi definit ca fiind un amestec de Terim şi Lucescu", a spus jucătorul român.

Gheorghe Hagi a declarat că preferă să i se spună Gică, pentru că atunci cînd este numit "Gheorghe", îşi aduce aminte de un eveniment trist. Hagi a precizat că este vorba de faptul că familia lui a suferit mult atunci cînd a decedat fratele mai mare al jucătorului, care avea acelaşi nume cu acesta şi care a încetat din viaţă înainte de naşterea fotbalistului.

PRO TV

Luni, 30 aprilie

06.00 Emisiune matinal 07.00 Bună dimineaţa 08.00 Ştirile Pro TV 09.00 Tânăr şi neliniştit (r) 10.00 Echipa perfectă (primul episod) 11.00 Dădaca (r) 11.30 Spirit de echipă (s) 12.00 Realităţi paralele (SUA, 1998) 14.15 Fără scăpare (f/r) 16.00 Tânăr şi neliniştit (s) 17.00 Ştirile Pro TV 17.15 Ştirile Pro TV Sibiu 17.45 Teo 18.30 Ştirile Pro TV Sibiu 19.00 Ştirile Pro TV 19.50 Ştiri Pro TV Sibiu 20.00 De la om la om 21.15 Urmărire generală 21.50 Ştiri Pro TV Sibiu 21.55 Ştirile Pro TV 22.00 Avocaţii (s) 22.45 Provest 23.30 Ştirile Pro TV 00.00 X şi Zero 00.05 Pro TV te ascultă ce vezi 00.15 Marcă înregistrată (r) 00.45 Black Harbour (s) 01.30 Jesse (s) 02.00 Realităţi paralele (f/r) 03.00 De la om la om (f/r) 04.45 Urmărire generală (r) 05.45 Teo (r)

Marţi, 1 mai

06.00 Emisiune matinal 07.00 Bună dimineaţa 08.00 Ştiri Pro TV 09.00 Tânăr şi neliniştit 10.00 Echipa perfectă (s) 11.00 Black Harbour (r) 12.00 Spirit de echipă 12.30 Povestea celor şase dive (SUA, 1997) 14.15 Obsesia răzbunării (SUA, 1994) 16.00 Tânăr şi neliniştit (s) 17.00 Ştirile Pro TV 17.15 Ştirile PRO TV Sibiu 17.45 Teo 18.30 Ştiri Pro TV Sibiu 19.00 Ştirile Pro TV 19.50 Ştirile Pro TV Sibiu 20.30 Spitalul de urgenţă (s)21.30 Fotbal Liga Campionilor 21.50 Ştiri Pro TV Sibiu 22.45 Fotbal Liga Campionilor 23.45 Ştirile Pro TV 00.00 X şi Zero 00.10 Pro TV te ascultă ce vezi 00.15 Fotbal 01.30 Black Harbour (s) 02.30 Jesse (s) 03.00 Vis de Crăciun (SUA, 1996) 05.00 Spirit de echipă (r) 05.30 Teo (r)

Miercuri, 2 mai

06.00 Emisiune matinal 07.00 Bună dimineaţa! 08.00 Ştirile Pro TV 09.00 Tânăr şi neliniştit (r) 10.00 Echipa perfectă (s) 11.00 Black Harbour (r) 12.00 Spirit de echipă (s) 12.30 Nijinski (Marea Britanie, 1980) 14.00 În umbra justiţiei (s) 15.00 Spitalul de urgenţă (s/r) 16.00 Tânăr şi neliniştit (s) 17.00 Ştirile Pro TV 17.15 Ştiri Pro TV Sibiu 17.45 Teo 18.30 Ştiri Pro TV Sibiu 19.00 Ştirile Pro TV 19.45 Fotbal: Steaua-Universitatea Craiova 21.45 Fotbal Liga Campionilor 21.50 Ştiri Pro TV Sibiu 23.45 Ştirile Pro TV 00.00 X şi Zero 00.10 Pro TV te ascultă ce vezi 00.15 Fotbal 01.15 Black Harbour (s) 02.15 Jesse (s) 02.45 Răzbunarea supremă (SUA, 1996) 04.45 În umbra justiţiei (r) 05.45 Teo (r)

Joi, 3 mai

06.00 Emisiune matinal 07.00 Bună dimineaţa 08.00 Ştirile Pro TV 09.00 Tânăr şi neliniştit (r) 10.00 Echipa perfectă (s) 11.00 Black Harbour (r) 12.00 Spirit de echipă (s) 12.15 O vacanţă de vis (SUA, 1984) 14.15 Bombă în Seattle (SUA-Japonia, 1996) 16.00 Tânăr şi neliniştit (s)17.00 Ştirile Pro TV 17.15 Ştiri Pro TV Sibiu 17.45 Teo 18.30 Ştiri Pro Tv Sibiu 19.00 Ştirile Pro TV 19.50 Ştiri Pro TV Sibiu 20.00 Focul din adâncuri (SUA, 1997) 21.50 Ştiri Pro TV Sibiu 21.55 Ştirile Pro TV 22.00 Chestiunea zilei 23.45 Ştirile Pro TV 00.00 Zero 00.30 Pro Tv te ascultă ce vezi 00.45 Black Harbour (s) 01.45 Jesse (s) 02.15 Sport sângeros 2 (SUA, 1996) 03.45 Chestiunea zilei (r) 05.30 Teo (r)

Vineri, 4 mai

06.00 Emisiune matinal 07.00 Bună dimineaţa 08.00 Ştirile Pro TV 09.00 Tânăr şi neliniştit (r) 10.00 Echipa perfectă (s) 11.00 Black Harbour (r) 12.00 Spirit de echipă (s) 12.15 O escapadă la Paris (comedie, M. Britanie) 14.15 Focul din adâncuri (f/r) 16.10 Tânăr şi neliniştit (s) 17.00 Ştirile Pro TV 17.15 Ştiri Pro TV Sibiu 17.30 Sens unic 17.45 Teo 18.30 Ştiri Pro TV Sibiu 19.00 Ştirile Pro TV 19.50 Ştiri Pro TV Sibiu 20.00 Vineri seara ne distrăm 21.50 Ştiri Pro TV Sibiu 22.30 Rokeno 22.40 Ştirile Pro TV 22.45 O familie de poliţişti (SUA, 1995) 00.45 X şi Zero 01.50 Profit 01.55 Pro TV te ascultă ce vezi 02.00 În căutarea unui partener (SUA, 1996) 03.30 O escapadă la Paris (f/r) 05.30 Teo (r)

antena

Luni, 30 aprilie

07.00 Observator 08.00 'Neaţa 11.00 Zile din viaţa noastră (r) 12.00 Orient Expres (r) 14.00 Ultimul apărător (f) 16.00 Zile din viaţa noastră (s) 17.00 Ştiri 17.20 Îmbrăţişări pătimaşe (s) 19.00 Observator 19.50 Sport 20.00 Fără scăpare (1987) 22.00 Marius Tucă Show 23.00 Observator 23.25 Sport 23.30 Noaptea târziu cu Mircea Badea 00.30 Intrigi în Paradis (s) 02.30 Exploratorii viselor (s) 03.30 Capcanele destinului (s)

Marţi, 1 mai

07.00 Observator 08.00 'Neaţa 11.00 Zile din viaţa noastră (r) 12.00 Elena, viaţa mea (s) 13.00 Ştiri 13.15 Cascadorii de la Hollywood (do) 14.00 American Buffalo (dramă, SUA, 1996) 16.00 Zile din viaţa noastră (s) 17.00 Ştiri 17.20 Îmbrăţişări pătimaşe (s) 19.00 Observator 19.50 Sport 20.00 Piraţii din Caraibe (Germania-Italia, 1998) 22.00 Marius Tucă Show 23.00 Observator 23.25 Sport 23.30 Noaptea târziu cu Mircea Badea 00.30 Intrigi în Paradis (s) 01.30 Observator (r) 02.30 Scandalul (s)

Miercuri, 2 mai

07.00 Observator 08.00 'Neaţa 11.00 Zile din viaţa noastră (r) 12.00 Elena, viaţa mea (s) 13.00 Ştiri 13.15 Cascadorii de la Hollywood (do) 14.00 Piraţii din Caraibe (f/r) 16.00 Zile din viaţa noastră (s) 17.00 Ştiri 17.20 Îmbrăţişări pătimaşe (s) 19.00 Observator 19.45 Sport 19.50 Comoara lui Curly (1994) 22.00 Marius Tucă Show 23.00 Observator 23.25 Sport 23.30 Noaptea târziu cu Mircea Badea 00.30 Revizie tehnică

Joi, 3 mai

07.00 Observator 08.00 'Neaţa 11.00 Zile din viaţa noastră (r) 12.00 Elena, viaţa mea (s) 13.00 Ştiri 13.15 Cascadorii de la Hollywood (do) 14.00 Comoara lui Curly (f/r) 16.00 Zile din viaţa noastră (s) 17.00 Ştiri 17.20 Îmbrăţişări pătimaşe (s) 19.00 Observator 19.45 Sport 19.50 Brigada mobilă 20.20 Din dragoste 22.00 Marius Tucă Show 23.00 Observator 23.25 Sport 23.30 Noaptea târziu cu Mircea Badea 00.30 Intrigi în Paradis (s) 01.30 Observator (r) 02.30 Scandalul (s)

Vineri, 4 mai

07.00 Observator 08.00 'Neaţa 11.00 Zile din viaţa noastră (r) 11.45 Elena, viaţa mea (s) 13.00 Ştiri 13.15 Cascadorii de la Hollywood (do) 14.00 Din dragoste (r) 16.00 Zile din viaţa noastră (s) 17.00 Ştiri 17.20 Îmbrăţişări pătimaşe (s) 19.00 Observator 19.50 Sport 20.00 Chemarea străbunilor (acţiune, 1992) 22.00 Stargate - SG 1 (s) 23.00 Observator 23.25 Sport 23.30 Noaptea târziu... 01.00 Aventură extraconjugală (erotic, Franţa) 02.30 Observator (r)

tvr2

Luni, 30 aprilie

07.00 NBA (r) 09.00 Corpul uman (r) 09.50 Acvila (s/r) 10.15 Extratereştrii în familie (s) 10.45 Kideo 11.20 Dovezi periculoase (f/r) 12.50 Domnişoara Andrea (s) 13.40 Răscruci (r) 14.10 D.a. 15.25 Ştiri 15.30 Atenţie, se cântă (r) 17.00 Afaceri la cheie 17.30 Misterul vechilor oraşe 18.00 Tată, am încurcat-o! (s) 18.30 Telejurnal TVR 2 18.50 Desene animate 19.15 Toţi împreună 20.15 Obsesia vitezei 21.00 Puls 2001 21.45 Sport plus 22.30 Ştiri 22.35 În numele sportului 23.05 Teatru TV: Aranca 00.05 Glasurile Ucrainei 00.35 Reforma la bani mărunţi (r) 01.00 Ştiri bancare şi bursiere 01.05 TVM. Mesager

Marţi, 1 mai

07.00 Domnişoara Andrea (r) 07.50 Teatru TV: Aranca (r) 08.50 Arca lui Noe (r) 09.50 Arta apărării 10.20 În numele sportului 10.50 Wishbone (s) 11.15 Tată, am încurcat-o (r) 11.45 Acvila (s/r) 12.10 Tată, am încurcat-o! (s) 12.35 Domnişoara Andrea (s) 13.30 Muzică populară 14.15 Desene animate 15.30 Trupa DP 2 17.00 Poftă bună cu Petrişor 17.35 E timpul să mă mărit (s) 18.00 Tată, am încurcat-o! (s) 18.30 Telejurnal TVR 2 18.50 Desene animate 19.15 Toţi împreună 20.05 În mijlocul furtunii (s) 21.00 Pragul de sus 22.00 Bătrânul circ 22.35 Noi, cei din linia întâi (România, 1986)00.20 Bătrânul circ 01.00 Ghidul călătorului 01.55 TVM. Mesager 02.35 Trupa DP2 (r) 04.05 D'ale lui'Mitică (r) 05.05 Wishbone (r) 05.30 Extratereştrii în familie (r)

Miercuri, 2 mai

07.00 Domnişoara Andrea (r) 07.50 Muzică populară 08.35 Toţi, împreună 09.35 Noi, cei din linia întâi (f/r) 11.25 Ştiri 11.30 Tată, am încurcat-o (r) 12.00 În mijlocul furtunii (r) 12.50 Domnişoara Andrea (s) 13.45 Cronici votive (r) 14.15 Desene animate 15.35 Trupa DP2 17.00 Poftă bună cu Petrişor! 17.10 Autograf muzical 17.30 Mit şi istorie 18.00 Tată, am încurcat-o! (s) 18.30 Telejurnal TVR 2 18.50 Desene animate 19.15 Toţi, împreună 20.05 În mijlocul furtunii (s) 21.00 Pe muchie de cuţit 22.00 Răscruci 22.30 Ştiri 22.35 Îngeri căzuţi (Fr., 1998) 00.30 Patrimoniu 01.15 Ştiri bancare şi bursiere 01.20 TVM Mesager 02.00 Trupa DP2 (r) 03.25 Telejurnal TVR 2 (r) 03.45 Pe muchie de cuţit (r) 04.45 Misterele vechilor oraşe (r)

Joi, 3 mai

07.00 Domnişoara Andrea (r) 07.50 Poftă bună cu Petrişor! (r) 08.35 Ferma (r) 09.35 Îngeri căzuţi (f/r) 11.30 Ştiri 11.35 Tată, am încurcat-o! (r) 12.00 În mijlocul furtunii (s/r) 12.50 Domnişoara Andrea (s) 13.45 Tribuna partidelor... 14.15 Desene animate 15.35 Trupa DP2 17.00 Poftă bună cu Petrişor! 17.10 Autograf muzical17.30 E dreptul tău! 18.00 Tată, am încurcat-o! (s) 18.30 Telejurnal TVR 2 18.50 Desene animate 19.15 Toţi, împreună 20.00 On line 20.30 Ora adevărului 22.05 Integrale 22.55 Ştiri 23.00 Captiv în viitor (s) 23.50 Fenomenul Oasis (p.II) 00.40 Arta apărării (r) 01.10 Ştiri bancare şi bursiere 01.15 TVM. Mesager 01.55 Trupa DP2 (r) 03.20 Telejurnal TVR2 (r) 03.40 Ora adevărului (r) 05.10 Autograf muzical (r) 05.25 Mit şi istorie (r)

Vineri, 4 mai

07.00 Domnişoara Andrea (r) 07.50 Poftă bună cu Petrişor (r) 08.30 Tradiţii 09.30 Patrimoniu (r) 10.15 Atlas (r) 10.45 Captivi în viitor (s/r) 11.40 Tată, am încurcat-o! (r) 12.05 Puls 2001 (r) 12.50 Domnişoara Andrea (s) 13.45 Misterul vechilor oraşe (r) 14.15 Desene animate 15.35 Trupa DP2 17.00 Poftă bună cu Petrişor 17.15 Spectacolul lumii (r) 17.45 Oprirea obligatorie 18.00 Reforma la bani mărunţi 18.30 Telejurnal TVR 2 18.50 Teatru TV: Muşatinii 20.05 Televiziunea, dragostea mea! 21.05 D'ale lu' Mitică 22.05 Orice femeie are o taină (s) 22.55 Ştiri 23.00 Învinuită pe nedrept (SUA, 1995) 00.30 Ştiri bancare şi bursiere 00.35 TVM. Mesager 01.15 Trupa DP2 (r) 02.40 Telejurnal TVR 2 (r) 03.00 NBA. 05.30 Universul cunoaşterii (r)

TV ROMÂNIA

Luni, 30 aprilie

07.00 Telematinal 09.00 Surprize, surprize... (r) 11.00 Bravo, bravissimo! (r) 12.30 Ştirile de sâmbăta asta (r) 13.00 Campionatele internaţionale de gimnastică ale României (r) 14.00 Jurnalul de prânz 14.15 Infomania 14.30 Pro Patria 15.30 Orice e posibil (s) 16.00 Kronika 17.30 Avanpremieră. Ştiri 17.35 La ţintă 18.15 Pasiuni (s) 19.00 Împas în doi 19.50 Familia... Corect! 20.00 Jurnal. Meteo 20.40 Sport 20.45 Iartă-mă! 21.45 Scurt pe doi 23.00 Jurnalul de noapte 23.15 Memorialul Bucureştilor 00.00 Teatru TV: Totul e un joc?

Marţi, 1 mai

07.00 Telematinal 09.00 Ora G (r) 10.00 Pasiuni (s/r) 10.45 TVR Cluj 11.50 TVR Iaşi 12.55 TVR Timişoara 14.00 Jurnalul de prânz 14.15 Infomania 14.30 Iartă-mă! (r) 15.30 Orice e posibil (s) 16.00 Puncte cardinale 16.30 Kronika 17.30 Avanpremieră. Ştiri 17.35 Pentru dvs., doamnă! 18.15 Pasiuni (s) 19.00 Cu ochii'n 4 19.50 Familia... Corect! 20.00 Jurnal. Meteo 20.40 Sport 20.45 Dorinţe deşarte (SUA 1998) 22.20 Clubul de spiritism 22.50 Jurnalul de noapte 23.05 Videoteca veselă 23.50 Lumea dansului 00.50 Cu ochii'n 4 (r) 02.00 Jurnal. Meteo. Sport (r) 02.45 Crash (Can.-SUA, 1996)

Miercuri, 2 mai

07.00 Telematinal 09.00 Tezaur folcloric (r) 10.00 Pasiuni (s/r) 10.45 TVR Cluj 11.50 TVR Iaşi 12.55 TVR Timişoara 14.00 Jurnalul de prânz 14.15 Infomania 14.30 Oameni ca noi 15.00 Fotbal: FC Petrolul - Dinamo 17.00 Panorama 17.30 Avanpremieră. Ştiri 17.35 Vino să vezi 18.15 Pasiuni (s) 19.00 Piaţa şi banii 19.50 Familia... Corect! 20.00 Jurnal. Meteo 20.40 Sport 20.45 Districtul (s) 21.45 Recurs la morală 22.45 Amprente 23.00 Jurnalul de noapte 23.15 Însărcinată la 15 ani (SUA, 1997) 00.50 Bucuriile muzicii 02.00 Jurnal. Meteo. Sport (r) 02.45 Vagabondul (SUA, 1999)

Joi, 3 mai

07.00 Telematinal 09.00 Recurs la morală (r) 10.00 Pasiuni (s/r) 10.45 TVR Cluj 11.50 TVR Iaşi 12.55 TVR Timişoara 14.00 Jurnalul de prânz 14.15 Infomania 14.30 Districtul (s/r) 15.15 Woody (d.a./r) 15.35 Orice e posibil (s) 16.00 Convieţuiri 17.30 Avanpremieră. Ştiri 17.35 Medicina pentru toţi 18.15 Pasiuni (s) 19.00 Eu, cetăţeanul 19.50 Familia... Corect! 20.00 Jurnal. Meteo 20.40 Sport 20.45 Sub acoperire (s) 21.45 Reflecţii rutiere 22.00 Scurt pe doi 23.00 Jurnalul de noapte23.15 Crime şi secrete: Misterul din curtea interioară (Italia, 1999, partea a II-a) 01.00 Nocturna melomanului 02.45 Crime şi secrete (f/r)

Vineri, 4 mai

07.00 Telematinal 09.10 Eu, cetăţeanul (r) 10.00 Pasiuni (s/r) 10.45 TVR Craiova 13.00 Sub acoperire (s/r) 14.00 Jurnalul de prânz 14.15 CiberFan 14.40 Cu ochii'n 4 (r) 15.30 Tribuna partidelor... 16.00 Fereastră spre America 16.30 Drepturile omului 17.30 Avanpremieră. Ştiri 17.35 Ai carte, ai parte! 18.15 Pasiuni (s) 19.00 O vedetă... populară 19.45 Parlamentul României 20.00 Jurnal. Meteo 20.40 Sport 20.45 Ploaia steluţelor 22.15 Îngerul întunecat (s) 23.00 Jurnalul de noapte 23.15 Profesioniştii 00.15 Profeţia (SUA, 1997) 02.05 Jurnal. Meteo. Sport (r) 03.50 Profesioniştii (r) 04.50 Ploaia steluţelor (r)

EUROSPORT

30 aprilie

09.30 CART (r) 10.30 Haltere (r) 12.00 Motocros. CM. Belgia (r) 13.00 Formula 3000 (r) 14.00 Superbike (r) 15.00 Supersport (r) 15.45 US News 16.00 NASCAR 17.00 Super Racing weekend 18.30 CART (r) 19.15 Eurosportnews 19.30 Fotbal (rep.) 21.00 Toate sporturile 21.30 Fotbal. C.E. Sferturi de finală 23.00 Haltere. CE Slovacia 00.00 Eurosportnews 00.15 Fotbal (r) 01.45 Toate sporturile (r) 02.15 Eurosportnews

1 mai

09.30 Super Racing Weekend (r) 10.45 Fotbal. CE Anglia (r) 12.30 Toate sporturile (r) 13.00 Fotbal. Eurogoluri (r) 14.30 Super Racing Weekend (live) 17.30 Ciclism. MP Germania 19.00 Sporturi extreme 19.30 Eurosportnews 19.45 Tenis Germania 21.00 Motocros. CM

Belgia 22.00 Box SUA 00.00 Eurosportnews 00.15 Cascadorii (r) 01.15 Super Racing Weekend 02.15 Eurosportnews

2 mai

09.30 Tenis. Germania (r) 10.30 Motocros (r) 11.30 Super Racing Weekend (r) 13.00 Ciclism. MP Frankfurt (r) 14.00 Hipism. MP Monaco 15.00 Fotbal. CE Anglia (r) 16.30 Box (r) 18.30 Curse de maşini 19.00 Super Racing Weekend 19.30 Eurosportnews 19.45 Tenis 21.00 Motocros Paris 22.30 Lupte. CE Polonia 00.00 Eurosportnews 00.15 Golf 01.15 Tenis (r) 02.15 Eurosportnews

3 mai

09.30 Tenis (r) 10.30 Golf (r) 11.30 Hipism (r) 12.30 Super Racing Weekend (r) 13.00 Curse de maşini 13.30 Motocros (r) 15.00 Golf. SUA (r) 16.00 Lupte. CE Polonia (r) 17.30 Box. Franţa (r) 18.30 Magazin olimpic 19.00 Sporturi extreme 19.30 Tenis. Turneul WTA 20.30 Fotbal. CE Anglia 21.15 Eurosportnews

21.30 Fotbal 22.15 Box SUA 00.00 Eurosportnews 00.15 Fotbal (rep.) 01.15 Fotbal CE Anglia (r) 02.15 Eurosportnews (r)

4 mai

09.30 Fotbal (r) 10.30 Super Racing Weekend (r) 11.00 Curse de maşini (r) 11.30 Tenis. Turneul WTA (r) 12.30 Golf (r) 13.30 Motociclism. MP Spania 17.30 Raliuri CM. Raliul Argentinei 18.00 Fotbal (r) 19.00 Eurosportnews 19.15 Tenis Germania 20.30 Motocros. MP Spania 21.30 Dans sportiv. Innsbruck - Austria 22.30 Dans sportiv. Paris 23.30 Raliuri (r) 00.00 Eurosportnews 00.15 Aventură 01.15 Motociclism (r) 02.15 Eurosportnews (r)

Fotbal. Divizia D (AMSO)

Sevişul Şelimbăr pe locul doi în clasament

● Sevişul - Sparta 2-1 (0-1)

Continuându-şi excelentele evoluţii avute în acest retur de campionat, şelimbărenii - deşi conduşi la pauză pe tabela de scor, în urma golului înscris de F. Szasz în min.38 din penalti - s-au mobilizat exemplar în a doua repriză, pe care dominând-o autoritar, au încheiat-o natural cu o victorie surprizătoare, dar întru-totul meritată, graţie golurilor reuşite de I. Grigore (min.68) şi C. Mihu cu 10 minute înaintea fluierului final.

● Avântul - CS Agnitex 2-2 (2-0)

Formaţia din Dârlos a controlat ostilităţile în primul mitan, când a punctat spectaculos, în minutele 24 şi 40 prin V. Cristea. Mai bine pregătiţi fizic, agnitenii au reuşit în final să obţină o remiză echitabilă în urma golurilor marcate de M. Părău (min.79) şi N. Oliu (min.90).

● FC Universitatea - Telecom 2-1 (1-0)

Confruntare echilibrată între două combatante tinere, talentate, dar parcă prea apatice şi plictisite, terminată cu biruinţa studenţilor, mai periculoşi şi percutanţi în fazele ofensive. Au marcat C. Rău (min.43) şi A. Fuşle (min.88) pentru învingători, respectiv R. Năstase (min.68).

● Romdor - Textila 2-1 (1-1)

Partidă de bună calitate la Sibiu, între două echipe ambiţioase şi dornice de a cuceri punctele puse în joc, încheiată cu victoria mai puţin scontată, dar meritată a gazdelor, mai proaspete şi viguroase în finalul întrecerii. Au punctat D. Ilie (min.40) şi G. Nicolae (min.79) în contul amfitrionilor şi A. Bârgan (min.44) pentru textiliştii din Cisnădie.

● FC AMSO - Construcţii 4-0 (1-0)

Întâlnire net dominată de foştii tunari sibieni, care fără să apese prea mult pe acceleraţie s-au impus categoric în urma golurilor înscrise de R. Bereş (min.34), C. Banciu (min.65), N. Bolovan (min.77) şi V. Toma (min.83).

● Romipel Cordia - Progresul Terezian 0-4 (0-2)

Surprinzător scorul sever cu care foarte tânărul unsprezece pregătit cu pasiune de V. Rusu s-a impus în faţa unui partener de întrecere cotat cu prima şansă, având în vedere rezultatele obţinute în acest sezon competiţional. Autorii golurilor, D. Cosma (min.19), C. Gheorghe (min.45, 74) şi T. Zoldi (min.56).

● Carpaţi Mecanica - Romanofir 3-1 (2-1)

Lidera clasamentului s-a impus cu destulă greutate pe propriul teren, ţinând cont de faptul că tălmăcenii au ratat cu seninătate două lovituri de la 11 metri şi au deschis scorul în chiar primul minut prin I. Popşor. Golurile campioanei "en titre" au fost marcate de C. Roată (min.7), M. Grigore (min.29) şi I. Ionuţ (min.55).

● ASA - Viitorul 4-0 (1-0)

Evoluând mai aproape de valoarea reală a lotului avut la dispoziţie, echipa militarilor sibieni s-a detaşat confortabil de lanterna clasamentului în urma golurilor semnate de L. Radu (min.38), N. Nasta (min.69), G. Schwahhofer (min.71) şi L. Ştefănescu (min.90).

● Progresul Dumbrăveni - Unirea 8-1 (2-1)

V.M.

Clasamentul

1. Carpaţi Mecanica M.	26	20	2	4	103-29	62
2. Sevişul Şelimbăr	27	19	1	7	73-37	58
3. Sparta Mediaş	26	18	2	6	91-23	56
4. FC Universitatea	27	17	5	5	64-23	56
5. FC AMSO	26	18	2	6	56-27	56
6. CS Agnitex	27	14	6	7	81-43	48
7. Progresul Dumbrăveni	26	14	5	7	56-38	47
8. Romanofir Tălmaciu	27	13	7	7	51-36	46
9. Textila Cisnădie	27	11	7	9	40-35	40
10. Romipel Cordia	27	10	3	14	38-59	33
11. Telecom Sibiu	27	9	5	13	49-60	32
12. Romdor Sibiu	27	10	2	15	54-71	32
13. Avântul Dârlos	27	8	6	13	32-48	30
14. Unirea Ocna Sibiului	27	6	5	16	34-69	23
15. Progresul Terezian	27	5	5	17	43-84	20
16. ASA Sibiu	25	6	2	17	30-72	20
17. Construcţii Sibiu	27	4	5	18	26-91	17
18. Viitorul Târnava	27	2	2	23	21-97	8

Clasamentul judeţ I (Seria Mediaş)

1. Tractorul Ighişu Nou	15	12	1	2	37-21	37
2. Metalul Copşa Mică	15	12	0	3	76-19	36
3. Flapo Păucea	14	12	0	2	59-20	36
4. Gloria Şmig	14	8	2	4	44-29	26
5. Dacia Aţel	14	6	2	6	35-41	20
6. Recolta Alma	14	5	0	9	23-37	15
7. Stăruinţa Laslea	15	4	3	8	24-39	15
8. Speranţa Biertan	15	4	1	10	31-40	13
9. FC Valchid	14	3	3	8	25-43	12
10. Recolta Moşna	15	4	0	11	23-68	12
11. AS Valea Viilor	15	3	0	12	32-58	9

Golgheter autoritar este jucătorul Ioan Şeica de la Metalul Copşa Mică, acesta a marcat 29 de goluri, îl urmează cu 13 reuşite C. Botoc (Flapo Păucea), G. Păucean de la aceeaşi formaţie cu 12,C. Costache (Metalul C.M.) cu 11, I. Puşcă (Gloria Şmig) cu 10, cu câte 9 realizări N. Mărginean (Gloria Şmig), G. Tufă (Flapo Păucea), A. Floca (AS Valea Viilor), cu 8 M. Aldea (FC Valchid) şi A. Bungiac (Dacia Aţel).

Campionatul judeţean de fotbal

Avântul Mohu şi Cibinul Cristian continuă lupta pentru promovare

● **Euroil - Vulturii 3-1 (1-1).** Formaţia din Şura Mică beneficiază de un start excelent şi în min. 8 deschide prima scorul, prin M. Mircea. După alt sfert de oră de veritabil iureş al oaspeţilor la poarta rivală, săliştenii echilibrează partida şi cu 7 minute înainte de pauză reuşesc să egaleze în urma golului înscris de B. Comănici Popa. Repriza secundă va aparţine în totalitate amfitrionilor care se impun meritat datorită golurilor reuşite de M. Bărbuş în min. 51 şi acelaşi B. Comănici Popa, după alte 60 de secunde. ● **Vulturul - Cibinul 2-5 (0-3).** Evoluând total neconvingător în primul mitan pe propriul teren, poplăcenii au fost nevoiţi să încline steagul în faţa teamului din Cristian, mult mai bine pregătit fizic şi extrem de corect rânduit în dispozitiv. Au marcat: A. Mălău (5), I. Duţă (23) şi C. Ivănuş (26,80,89) pentru învingători, respectiv O. Beanu (52, 65, din penalti). ● **Gloria - AMSO 4-3 (4-0).** Confruntare de intens dramatism cu numeroase faze antrenante şi spectaculoase la Loamneş, unde unsprezecele local - după o evoluţie de excepţie în prima repriză, când părea detaşat în învingător - a fost net dominat în a doua parte a întrecerii, când sibienii, deşi au remontat dezinvolt, n-au putut obţine remiza dorită. Au punctat N. Cerchezan (7), D. Răulea (15), D. Florea (26) şi I. Macavei (37) în contul lomnăşenilor, R. Demian (70), L. Munteanu (80) şi C. Hancu (90) pentru învinşi ● **Avântul - Gloria Nocrich 5-0 (2-0).** După o partidă controlată cu autoritate de la un cap la celălalt, formaţia din Mohu a învins categoric o parteneră de întrecere tânără, dar prea timpuriu resemnată, golurile liderei clasamentului fiind semnate de G. Stoia (13, 52), A. Radu (32), A. Morariu (72) şi O. Chidu (83) ● **Recolta - Flamura Roşie 4-1 (3-0).** Întrecere de bună calitate la Vurpăr, între două valoroase combatante ale eşalonului judeţean, încheiată cu izbânda scontată şi meritată a gazdelor, mult mai incisive, decise şi precise în raidurile lor ofensive, patru din ele fiind finalizate prompt de I. Burghiu (20), M. Schuster (33), I. Neagu (39) şi A. Stojec (85). Golul de onoare al formaţiei din Cârţa a fost înscris de I. Isidor în min. 48. ● **Unirea - Progresul 0-1 (0-0).** Partidă sensibil echilibrată şi extem de dârz disputată la Miercurea, unde textiliştii orlăteni - după o prestaţie notabilă şi curajoasă - au cucerit meritat cele trei puncte puse în joc, graţie golului marcat de N. Albu în min. 77.

Judeţ II - Rezultatele din runda a zecea şi autorii golurilor: Flacăra Şura Mare - Sticla Avrig 0-7 (0-2). R. Gavrilă (1), V. Vlaicu (10,53), I. Oprean (57), D. Ionuţ (60), V. Răileanu (70), C. Damian (75). ● **Avântul Alţâna - Păltiniş Răşinari 4-3 (3-0).** I. Ciufu (6), A. Dinu (10), L. Ţichindelean (39,55) respectiv N. Câneanu (49), N. Cruciat (68) şi P. Câneanu (75, din penalti) ● **Hapomex Ruşi - Viitorul Rusciori 1-2 (0-1)** L. Bunea (87), V. Bolta (22, 53).

Judeţ II (seria Agnita). ● **Avântul Merghindeal - Zorile Coveş 0-4 (0-0).** B. Macovei (57), I. Cioncă (70), R. Gâmpălean (80), C. Avram (88) ● **Rapid Iacobeni - Viitorul Chirpăr 3-2 (2-2).** C. Pitici (9, 20) şi M. Micu (78), respectiv A. Avram (6) cu D. Olaru (39 ● **Progresul Marpod - Luceafărul Bârghiş 0-3 (0-0).** I. Levoi (40), S. Mărgineran (57), G. Veza (90). ● **Rujana Ruja - Hârtibaciul Retiş 3-1 (2-1).** E. Cioca (21, 87), T. Drăgan (30), respectiv A. Dragomir (39).

V.M.

Clasamentul judeţ I

1 Avântul Mohu	15	10	2	3	37-19	32
2.Cibinul Cristian	15	9	3	3	42-20	30
3.Fl. Roşie Cârţa	15	8	3	4	31-25	27
4.Progresul Orlat	15	7	5	3	22-16	26
5.Euroil Sălişte	15	8	1	6	35-24	25
6. Recolta Vurpăr	15	6	4	5	28-26	22
7. Gloria Loamneş	15	7	1	7	17-23	22
8. AMSO Sibiu	15	6	1	8	32-34	19
9. Vulturii Şura Mică	15	4	3	8	20-23	15
10. Vulturul Poplaca	15	4	2	9	24-37	14
11. Unirea Miercurea	15	4	1	10	20-45	13
12. Gloria Nocrich	15	3	2	10	19-39	11

Judeţ II (Seria Sibiu)

1. Sticla Avrig	9	7	2	0	42-7	23
2. Viitorui Rusciori	9	6	2	1	29-19	20
3. Păltiniş Răşinari	9	6	0	3	28-19	18
4. Oltul Turnu Roşu	8	3	1	4	18-26	10
5. Hapomex Ruşi	8	3	0	5	15-13	9
6. Avântul Alţâna	9	2	0	7	19-37	6
7. Flacăra Şura Mare	8	0	1	7	9-39	1

Judeţ II (Seria Agnita)

1.Luceafărul Bârghiş	8	6	1	1	27-12	19
2.Rujana Ruja	8	6	0	2	23-10	18
3.Progresul Marpod	8	5	1	2	21-7	16
4.Viitorul Chirpăr	8	5	1	2	22-16	16
5.Zorile Coveş	8	3	1	4	22-18	10
6.Hârtibaciul Retiş	8	2	2	4	15-22	8
7.Rapid Iacobeni	8	2	0	6	15-25	6
8.Avântul Merghindeal	8	0	0	8	3-38	0

Box

Plenara Comisiei Judeţene de Box Sibiu

În data de 23 aprilie a.c. a avut loc, în incinta cochetului Club "Planet", Plenara Comisiei Judeţene de Box Sibiu, urmată de alegerea noii Comisii Judeţene, comisie ce se va transforma automat în Asociaţia Judeţeană de Box Sibiu, în momentul când va intra în aplicare noua Lege a sporturilor.

La începutul acestei plenare, ca fost preşedinte al acestei comisii, am prezentat "Darea de seamă asupra activităţii Comisiei Judeţene de Box Sibiu pe anul 2000 şi primul trimestru al anului 2001", din care spicuiesc câteva idei mai importante: ● câştigarea în anul 2000 de către sportivii de la Clubul Sportiv Municipal Sibiu (antrenori Gheorghe Niţă şi Emil Bihorean) a trei medalii, şi anume: una de bronz la categoria 48 kg în campionatul naţional de copii prin Ciprian Bulgaru, una de argint în Cupa României la seniori prin Marius Lăcătuş la categoria 60 kg, şi una de aur în campionatul naţional de tineret prin Gheorghe Greuruş la cat. 71 kg (Gh. Greuruş devenea astfel primul sibian campion naţional de tineret) ● Comisia judeţeană a propus Federaţiei Române de Box ca arbitrii republicani de categoria I Victor Cociu şi Ion Zidaru să fie examinaţi de către Colegiul Central de Arbitri pentru a fi promovaţi arbitri europeni, iar arbitrul de categoria II, Romeo Medan, să fie examinat de către acelaşi Colegiu Central pentru a fi promovat la categoria I republicană ● Colegiul Judeţean de Arbitri i-a radiat din evidenţa sa, datorită lipsei totale de activitate din ultimii trei ani, pe arbitrul de categoria I Avram Lascu din Mediaş şi arbitrii de categoria III Gh. Brădeanu şi Aurel Poenaru din Sibiu ● din primul trimestru al anului 2001 trebuie să amintim, în primul rând, cooptarea boxerului Adrian Bleoca de la CSM Sibiu în lotul naţional de cadeţi, lot ce va reprezenta România la Campionatele Europene de la Liverpool, în Anglia ● în acest prim trimestru am pierdut doi seniori de reală valoare, şi anume: pe Gh. Greuruş (are 21 de ani; practică boxul de 9 ani; a susţinut 87 de meciuri, câştigând 75, dintre care 36 înalnte de limită - 11 KO; a fost component al lotului naţional de juniori; finalist în campionatele naţionale de juniori din anii 1996, 1997 şi 1998; finalist în campionatul naţional de seniori din anul 2000; finalist al Cupei României la seniori în anii 2000 şi 2001; participant la turnee internaţionale de box în Ungaria, Serbia, Polonia şi Italia; este primul şi singurul pugilist sibian care a boxat la un Campionat mondial - Argentina 1998; este primul boxer sibian care a cucerit medalia de aur în campionatul naţional de tineret - Zalău 2000; are categoria I de clasificare) care, datorită faptului că nu i s-a putut aranja să-şi satisfacă stagiul militar la Sibiu, a plecat la Dinamo Bucureşti, şi sportivul Marius Lăcătuş (are 20 de ani; practică boxul de 8 ani; a susţinut 55 de meciuri câştigând 42; fost component al lotului naţional de juniori; finalist în campionatele naţionale de juniori din anii 1997 şi 1999; finalist în campionatele naţionale de tineret din anii 1999 şi 2000; finalist în campionatul naţional de seniori din anul 2000; medaliat cu bronz în campionatele naţionale din anii 1997 şi 1999; medaliat cu argint în Cupa României din anul 2000; are categoria I de clasificare) care, cu toate că avea mari şanse la medalia de aur înCupa României din acest an, a fost trecut în şomaj tocmai înaintea acestei competiţii, fapt ce l-a făcut să abandoneze boxul la numai 20 de ani ● din cauza pierderii acestor doi sportivi de valoare, cât şi datorită faptului că nu s-a reuşit sub mandatul meu să se facă rost de un ring competitiv, mi-am dat demisia din funcţia de preşedinte al Comisiei Judeţene de Box. Iată şi o altă motivaţie din demisia mea:

"...Întotdeauna am fost preocupat să ajut boxul sibian cât mai bine şi cât mai cu folos. Acum am ajuns la concluzia că cel mai bine şi cel mai cu folos pot ajuta boxul sibian dându-mi demisia din această funcţie pentru că, în etapa actuală, această ramură sportivă nu mai poate fi ajutată numai cu mult suflet şi multă tragere de inimă. Cel care va fi ales în această funcţie trebuie să fie nu numai un om potent, dar şi un sponsor al acestei discipline sportive"...

● arbitrul de categoria I Ioan Precup şi arbitrii de categoria III Karoi Ioan Stoian şi Valer Eugen Negrea datorită faptului că nu au dat curs notei FR de Box cu privire la activitatea şi evidenţa arbitrilor de box şi procedurii de schimbare a legitimaţiilor lor, dar mai ales lipsei lor de activitate ca oficiali, au fost excluşi din evidenţa Colegiului Judeţean de Arbitri şi, implicit, a FR de Box.

După discuţiile ce au avut loc pe baza acestei dări de seamă, s-a trecut la alegeri. Dau mai jos componenţa noii Comisii Judeţene de Box Sibiu, comisie care, după cum am scris şi mai sus, se va transforma automat în Asociaţia Judeţeană de Box Sibiu, în momentul când va intra în vigoare noua Lege a sporturilor:

● Preşedinte executiv - Ioan Nicu Popa ● preşedinte onorific - Eftimie Costeiu ● vicepreşedinţi - Dumitru Dumitrache, Ioan Armenciu, Dorin Matei şi Gheorghe Rusu ● preşedinte al Colegiului Judeţean de Arbitri - Victor Cociu ● preşedinte al Colegiului Judeţean de Antrenori - Gh. Niţă ● secretar - Ion Zidaru ● membri -Emil Bihorean, Romeo Medan, Petre Pop, Ioan Zamfirescu, Sorin Gheorghiţă, Liviu Salonte şi Ovidiu Tocaci.

Ca un amănunt de culoare trebuie să amintesc aici că, doar la cinci minute după alegeri, s-a rezolvat problema sportivului Marius Lăcătuş, invitat special la această plenară, care, fiind angajat de dl. vicepreşedinte Dumitru Dumitrache, a renunţat la decizia de a abandona boxul, el reluându-şi antrenamentele chiar de a doua zi.

Să-i urăm noii comisii o activitate cât mai rodnică şi cât mai fructuoasă în folosul boxului din judeţul nostru!

Victor COCIU

Alin Stoica, gol la Bruxelles

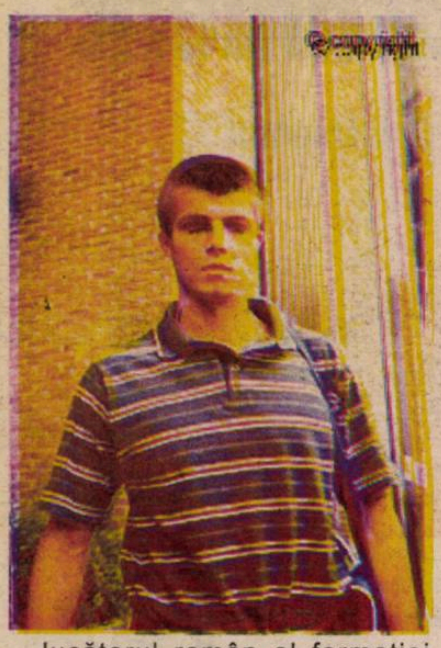

Jucătorul român al formației Anderlecht Bruxelles, **Alin Stoica (în foto)**, a marcat, sîmbătă, un gol în minutul 65 al partidei cîștigate, cu scorul de 7-0 (3-0), în fața echipei Germinal, în cadrul etapei a XXI-a a campionatului belgian.

Celelalte goluri ale echipei Anderlecht au fost înscrise de Radzinski '28 și ' 89 (ambele din penalti), Aruna '41, Bart Goor '44 și '80, Crasson '62, iar de la oaspeți au fost eliminați de pe teren doi jucători.

Formația Standard Liege, la care evoluează românii **Liviu Ciobotariu** și **Tibor Selymes**, a terminat la egalitate, scor 2-2, partida disputată în deplasare, la Racing Genk. Ciobotariu a fost titular și a evoluat 90 de minute, iar Selymes a fost introdus pe teren în minutul 46, în locul jucătorului Robert Prosinecki. În urma disputării etapei a XXXI-a a campionatului belgian, Anderlecht Bruxelles ocupă, cu 74 de puncte acumulate, prima poziție a clasamentului, fiind urmată de Cercle Bruges - 69 de puncte (un meci mai puțin disputat) și de Standard Liege, cu 56 de puncte.

În prima ligă a campionatului spaniol, formația românului **Adrian Ilie,** CF Valencia, a învins, cu scorul de 1-0, echipa Valladolid. Adrian Ilie nu a evoluat nici un minut în această partidă. În liga secundă, formația Betis Sevilla a cîștigat, cu scorul de 4-1, partida cu echipa Lleida, jucătorul român al grupării din Sevilla, **Iulian Filipescu**, fiind înlocuit, în minutul 7, din cauza unei accidentări, cu Merino. UD Salamnca, formația românilor **Cătălin Munteanu, Bogdan Stelea** și **Lucian Marinescu,** a cîștigat, cu scorul de 1-0, meciul disputat în deplasare, la Badajoz. Singurul român care a evoluat în această partidă este Cătălin Munteanu, care a fost introdus pe teren în minutul 70, înlocuindu-l pe Silvani.

Cristian Chivu și **Bogdan Lobonț** nu au jucat în partida cîștigată de echipa lor, Ajax Amsterdam, cu scorul de 1-0, pe teren propriu, în fața formației NAC Breda, în campionatul olandez. Românul **Ștefan Nanu** a fost titular în meciul cîștigat de echipa sa, Vitesse Arnhem, cu scorul de 2-1, pe teren propriu, în fața formației De Graafschap.

În cea de-a XXXI-a etapă a campionatului german, formația lui **Dorinel Munteanu**, VfL Wolfsburg, a terminat, vineri, la egalitate, scor 1-1, partida cu Borussia Dortmund, mijocașul român fiind înlocuit, în minutul 78, cu Rische. **Ionel Ganea** nu a evoluat nici un minut în partida cîștigată de formația sa, VfB Sttutgart, pe teren propriu, cu scorul de 2-1, în fața echipei Werder Brehmen. Formația Energie Cottbus a pierdut, cu scorul de 4-0, partida disputată la FC Köln. **Laurențiu Reghecampf** și **Vasile Miriuță** au evoluat 90 de minute pentru Energie Cottbus, ambii primind cîte un cartonaș galben, iar **Sabin Ilie** nu a fost introdus pe teren nici un minut.

Jucătorul român al echipei Southampton, **Dan Petrescu,** nu a jucat în meciul disputat, sîmbătă, pe teren propriu, cu formația Sunderland (scor 0-1), în etapa XXXVI-a a campionatului Angliei.

Fotbal în Europa

Italia - etapa a XXVII-a

Atacantul român al echipei Hellas Verona, Adrian Mutu, a fost titular și a jucat 51 de minute în partida pe care formația sa a pierdut-o, duminică, în deplasare, cu scorul de 1-0, în fața grupării AC Milan, în etapa a XXVIII-a a campionatului Italiei.

Mutu a fost înlocuit cu jucătorul Cossato. Golul milanezilor a fost înscris de Andrei Șevcenko, în minutul 68, din penalti.

Rezultate înregistrate în meciurile disputate, duminică, în cadrul etapei a XXVIII-a a campionatului italian, Serie A

Atalanta - Bologna 2-2 (2-2)
Au marcat: Ventola '2, Morfeo '22 / Signori '13, 30
Bari - Perugia 3-4 (2-0)
Au marcat: Poggi '11 (p), Mazzarelli '42, Marcolini '49 / Ahn '66, Robbiati '73, '75, Materazzi '81 (p)
Brescia - Inter Milano 1-0 (1-0)
A marcat: Baggio '12 (p)
AC Fiorentina - Udinese 2-1 (0-1)
Au marcat: Chiesa '51, '55 / Muzzi '12
Juventus Torino- Lecce 1-1 (1-1)
Au marcat: Tudor '40 / Conticchio '41
- În minutul 86, F.Inzaghi a ratat un penalti.

Spania - etapa a XXXII-a

Valencia - Valladolid 1-0 (0-0)
A marcat: Juan Sanchez '64
Real Madrid - Osasuna 1-1 (0-1)
Au marcat: Raul '50 / Alex '36.

Franța - etapa a XXXII-a

Metz - Olympique Marseille 1-0 (0-0)
A marcat: Espartero '65
Lille - Olympique Lyon 1-2 (1-1)
Au marcat: Ecker '23 / Anderson '26, Delmotte '90
Sedan - Toulouse 2-3 (2-1)
Au marcat:N'Diefi '7, '35 / Pedros '42, Moreau '69, Dieuze '78
Saint-Etienne - Lens 1-1 (0-1)
Au marcat: Diawara '83/Debeve '11
Rennes - Girondins Bordeaux 1-2 (0-2)
Au marcat: Gourvennec '59 / Pauleta '44, '45
Paris SG - Monaco 1-1 (0-0)
Au marcat: Robert '73/Simone '66
Strasbourg - Auxerre 1-0 (1-0)
A marcat: Remy '14
Bastia - Guingamp 2-0 (1-0)
Au marcat:Swierczewski '22, Nee '90.

Belgia - etapa a XXXI-a

Anderlecht - GB Anvers 7-0
Genk - Standard Liege 2-2
Westerlo - St-Trond 4-6
Lierse - La Louviere 1-2
La Gantoise - Lokeren 3-2
Charleroi - FC Malines 4-1
Beveren - Alost 1-0.

Anglia - etapa a XXXVI-a

Leeds United - Chelsea Londra 2-0 (0-0)
Au marcat: Keane '85, Viduka '88
Derby County - Arsenal Londra 1-2 (1-1)
A u marcat: Eranio '45 / Kanu '21, Pires '80
Coventry City - FC Liverpool 0-2 (0-0)
Au marcat: Hyypia '83, McAllister '86
Middlesbrough - Manchester United 0-2 (0-1)
Au marcat: P. Neville '4, Beckham '84
Everton - Bradford 2-1 (0-1)
Au marcat: Ferguson '47, Alexandersson '64 / Myers '3
Manchester City - West Ham 1-0 (1-0)
A marcat: I. Pearce '23 (a)
Newcastle - Leicester 1-0 (0-0)
A marcat: Cort '90
Southampton - Sunderland 0-1 (0-0)
A marcat: Kilbane '54
Tottenham - Aston Villa 0-0.

Germania - etapa a XXXI-a

WfL Wolfsburg - Borussia Dortmund 1-1 (1-1)
Au marcat: Juskowiak '10 / Heinrich '22
Kaiserslautern - Leverkusen 0-1 (0-1)
A marcat: Neuville '9
Bayern München - Freiburg 1-0 (0-0)
A marcat: Scholl '65
VfB Stuttgart - Werder Bremen 2-1 (1-0)
Au marcat: Adhemar '5, '49 / Pizarro '48
FC Köln - Energie Cottbus 4-0 (2-0)
Au marcat: Lottner '21 (p), '33, Springer '46, Arweladse '81
Hertha Berlin - Frankfurt 3-0 (3-0)
Au marcat: Alves '3, '28, Preetz '32
VfL Bochum - Schalke 04 1-1 (1-0)
Au marcat: Freier '21 / Mpenza '70.

O realitate tristă

Singurătatea nefericită a vedetei

L-am auzit pe Ştefan Bănică jr., actor şi cântăreţ în vogă la această oră, rostind un adevăr dureros: "Mă simt mai bine într-un loc străin, unde nu mă cunoaşte nimeni, pentru că aceia care mă iubesc o fac dezinteresat, cu calităţile şi defectele mele omeneşti". Tot aşa cum o stea de film americană declară că trăieşte permanent cu spaima că toţi cei care-i declară dragostea o fac nu din suflet, ci din calcul, gândindu-se la banii şi celebritatea ei, care i-ar scoate din anonimat.

Adevărul este că, în ciuda aparenţelor, vedetele de orice fel sunt nefericite şi singure. Referindu-ne, în acest cadru doar la cele sportive, avem destule exemple la îndemână. De la Pele la Maradona, de la Jean-Pierre Papin la Lothar Matthus, de la Gullit la Hagi, numeroşi fotbalişti au ţinut primele pagini ale revistelor şi ziarelor săptămâni şi luni în şir, care au relatat pe larg procesele de divorţ, certurile cu iubitele sau soţiile, târguiala pentru împărţirea bunurilor şi a copiilor etc. Dar nu numai în domeniul fotbalului se consumă astfel de drame. În lumea tenisului situaţia este identică. Fetele care şi-au câştigat gloria şi banii trudind din greu la antrenamente şi turnee, nu au reuşit aceleaşi "performanţe" pe terenul dragostei. Anna Kurnikova, frumoasa rusoaică blondă, cu ochi albaştri, a fost, la un moment dat, logodită cu doi bărbaţi în acelaşi timp, a renunţat la ei, iar în prezent se drăgosteşte cu hocheistul Serghei Fedorov. Martina Hingis n-a reuşit să stea mai multă vreme cu acelaşi iubit, prin patul ei trecând, pe rând, Jan-Michael Gambill, Ivo Hueberger, Magnus Norman, Julian Alonso, iar în prezent înotătorul australian Ian Thorpe. "Specializat" în fete care joacă tenis, Julian Alonso, după ce a fost abandonat de Hingis, s-a cuplat cu Jennifer Capriati. Multe valuri au făcut alte câteva poveşti de dragoste şi despărţire, cum ar fi cele dintre Amanda Coetzer şi Brady Anderson, Jelena Dokici şi Juan Carlos Ferrero, ca să nu mai vorbim de scandalosul cuplu de lesbiene Amelie Moresmo - Sylvie Bourdon.

Mai ferite de bârfe şi zvonuri par a fi surorile Venus şi Serena Williams, adepte ale martorilor lui Iehova, care, cel puţin deocamdată, sunt... cuminţi, neieşind din cuvântul părinţilor. Dar sunt tinere şi au tot timpul să ia exemplu de la adversarele lor. **(n.i.d.)**

Liga Campionilor la fotbal

Două semifinale cu o singură necunoscută...

Ştiţi de ce nu mai joc de ani buni la pronosport? Fiindcă întotdeauna am "mers" pe rezultate normale, excluzând surprizele şi, fireşte, n-am câştigat niciodată. În schimb, fac pariuri păguboase cu prietenii, iar în acest an mi-a căzut cu tronc Real Madrid, care, deocamdată, este cotată ca fiind cea mai bună echipă din Europa (dacă nu cumva şi din lume). Fireşte, nu mă bazez doar pe ce spun alţii, ci, mai ales, pe ce văd eu. Spaniolii madrileni vor cuceri trofeul cel mai de preţ al echipelor de club din Europa. Argument: lotul fără egal din toate punctele de vedere, jocul bine orchestrat, ofensiv şi imprevizibil, puterea financiară a clubului. Nu în ultimă instanţă, mizez pe slăbiciunea relativă a celor trei formaţii care au mai rămas în competiţie. Vorbind despre semifinale, Bayern MGnchen nu mai este ce-a fost cândva, pe vremea lui Beckenbauer sau Matthus. Sigur, câteva valori deosebite există - portarul Kahn fiind, poate, cel mai în formă din lume la această oră, iar Scholl, Zickler, Santa Cruz, Sergio Elber Lizarazu sunt jucători consacraţi pe plan internaţional - dar bavarezii nu mai au acea aură de invincibilitate pe care şi-o creaseră la un moment dat. Firesc, una dintre finaliste va fi echipa lui Raul, Figo şi Rivaldo, cealaltă urmând a se stabili după dubla confruntare dintre Leeds United şi Valencia, confruntare în care dau prima şansă englezilor (numai că aici poate fi şi invers). În acest "scenariu", cred că unica necunoscută rămâne adversara Realului în finala care va avea loc la Milano, în 23 mai a.c.

Deci, marţi, 1 mai, vom vedea "la lucru" Real Madrid contra Bayern MGnchen, iar miercuri, 2 mai, Leeds United contra Valencia (returul fiind programat o săptămână mai târziu).

n.i.d.

Peluza a III-a

Festivism şi gigantism

Festivismul şi gigantismul şi-au dat mâna în cea mai uriaşă şi cea mai festivistă gală de retragere a unui sportiv din echipa sa naţională. Nu din sport. A fost gala începutului de mileniu. Vor mai fi, cu siguranţă, şi alte gale, pentru că am prins gustul. Din consideraţie pentru acela care a furnizat motivul galei, n-o comentăm. Dacă ar fi să consemnăm părerile peluziştilor, ar însemna să stropim cu tristeţe veselia care a scăldat atâtea suflete şi atâţia "suflători" care trăiesc în şi din fotbal. Dar, o gală nu vine niciodată singură, aşa că, după doar trei zile, aveam să dăm piept cu altă sărbătoare naţională, consacrată împlinirii a cinci ani de căsnicie a Nadiei cu fericitul Bart, omul care ne-a furat mireasa. Ca şi pe Stadionul 23 August, la Vila nr.1 din Primăverii a ţinut să fie de faţă tot ce stă în fruntea ţării. La chemarea d-nei Dana Năstase, naşă şi organizatoare a ceremoniei, au răspuns prezent soţul, Adrian, aproape tot lotul echipei Palatul Victoria, preşedintele Iliescu, marile personalităţi din lumea sportului, ba chiar şi părinţii Nadiei Comăneci. Două gale în trei zile, asta după Paşte şi înainte de 1 Mai, sunt o dovadă că nu condiţia fizică ne lipseşte. Altele ne lipsesc.

Comisia centrală a peluziştilor sibieni rămaşi fără echipă s-a întâlnit ieri în amfiteatrul "Ga-ga" de la Răşinari, cu juraţii peluziști de la Tribunalul Conştiinţelor, hotărând, în unanimitate, că

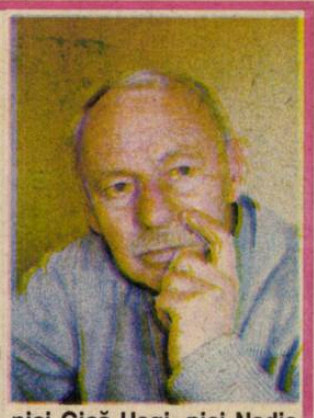

nici Gică Hagi, nici Nadia Comăneci nu sunt vinovaţi de festivism sau gigantism. Ei pot fi învinuiţi doar că au acceptat. Cum "acceptarea" s-a prescris de multă vreme, să mergem înainte, din sărbătoare în sărbătoare.

Mihai BRATU

P.S.: Federaţia Română de Fotbal anunţă că angajează figuranţi pentru supraproducţia "Retragerea".

Biblioteca „ASTRA" - SIBIU -

BIBLIOTECA "ASTRA" SIBIU

Tribuna sporturilor

Anul XI, nr. 566, 7 mai - 13 mai 2001 — 8 pagini 1500 lei

Steaua, sărbătorită [a... "Steaua ta norocoasă"

Astăzi se împlinesc 15 ani de când Steaua Bucureşti a cucerit Cupa Campionilor Europeni la fotbal, după ce a învins la penaltiuri pe CF Barcelona. Sâmbătă seara, jucătorii "militari" au fost invitaţi la emisiunea Mihaelei Rădulescu, "Steaua ta norocoasă".

Istoria drumului Stelei spre cucerirea trofeului european, în paginile 4-5.

Ce lehamite de campionat!

Aproape campioană, Steaua a pierdut lamentabil, ieri seară, la Ploieşti. Dinamo s-a chinuit cu Ceahlăul, scoţând un egal cu chiu cu vai în Groapă. La Bistriţa, piteştenii au "smuls" un egal, menit a-i ţine în cursa pentru UEFA. La Braşov, FC-ul din localitate înclină a-i da Bacăului un punct, însă la reacţiile publicului "decizia" se schimbă. Iată câteva jocuri ale acestei etape ale căror rezultate ne demostrează, încă o dată, că avem o lehamite de campionat.

Divizia A-Ursus, etapa a XXIV-a

FC Braşov - FCM Bacău	2-0
Dinamo - Ceahlăul	2-2
Rocar - Petrolul	4-1
Gloria - FC Argeş	2-2
Foresta - Gaz metan	0-0
Univ. Craiova - Oţelul	3-1
FC Naţional - Rapid	2-1
Astra - Steaua	3-0

Clasament

1. Steaua	24	13	7	4	39-26	46 (+10)
2. FC Argeş	24	11	7	6	33-30	40 (+4)
3. Dinamo	24	11	6	7	44-37	39 (+3)
4. FC Braşov	24	11	4	9	26-22	37 (+1)
5. Rapid	24	9	9	6	28-21	36 (0)
6. Petrolul	24	11	3	10	31-28	36 (0)
7. Gloria	24	10	4	10	36-35	34 (-2)
8. U. Craiova	24	9	7	8	26-29	34 (-2)
9. Astra	24	9	6	9	30-23	33 (-3)
10. Oţelul	24	8	7	9	28-29	31 (-5)
11. Rocar	24	9	4	11	15-41	31(-5)
12. FC Naţional	24	9	4	11	29-34	31(-5)
13. Foresta	24	7	9	8	34-37	30(-6)
14. Ceahlăul	24	7	9	8	30-34	30(-6)
15. FCM Bacău	24	6	5	13	28-39	23(-13)
16. Gaz metan	24	2	9	13	16-29	15(-21)

Etapa a XXV-a, 12 mai 2001, ora 18:00
Steau - FC Naţional (Pro TV); Dinamo - Rocar (TV România 1); Petrolul - FC Braşov; FCM Bacău - Gloria; FC Argeş - Foresta; Gaz metan - Univ. Craiova; Oţelul - Astra; Ceahlăul - Rapid.

Fotbal/ Divizia A-Ursus

Renasc speranţele

Foresta Suceava - Gaz metan Mediaş 0-0

După victoria din faţa Gloriei Bistriţa, din etapa intermediară de miercurea trecută, elevii antrenorului Silviu Dumitrescu s-au întors în oraşul de pe malurile Tîrnavei Mari cu încă un punct, de la Suceava, unde Steaua s-a chinuit în urmă cu o săptămână să obţină o remiză

Medieşenii au încheiat cu bine o săptămână care le-a readus speranţa de a aduna cele 25 de puncte impuse de regulament şi de a scăpa de depunctare în ediţia viitoare, în Divizia B. După ce a învins-o, miercurea trecută, pe propriul teren pe Gloria Bistriţa, scor 2-1, elevii antrenorului Silviu Dumitrescu au smuls un egal alb la Suceava, acolo unde Steaua, cu două etape în urmă, s-au chinuit pentru a obţine un punct.

Partida a avut proverbialul sfert de oră de tatonare, prima ocazie notând-o abia în minutul 18, când Minescu a centrat în careu, Filip a scăpat mingea, însă Dani nu a reuşit să o împingă în plasă. Medieşenii nu se lasă mai prejos şi, în minutul 37, Axinciuc, din semifoarfecă, reia pe lângă. O repriză săracă în faze de poartă, reporterii scoţând pixul pentru a nota o ultimă ocazie în minutul 40, atunci când Semeghin a executat un corner de pe dreapta iar Fannis, din 5 metri, a reluat cu capul, imprecis însă.

Găldean, în minutul 49, a reluat din voleu, de la circa 20 de metri, însă Dragomir s-a opus, în prima ocazie notabilă a reprizei secunde. Peste două minute, după o contră Semeghin - Drăgulin în careu, arbitrul Dudu Georgescu a arătat punctul cu var. Balonul a fost luat de Dumitru Ene, însă moldoveanul a şutat slab, în dreapta lui Filip, portarul medieşean respingând cu uşurinţă. Cu 20 de minute înainte de final, Botan i-a pasat lui Gavrilescu, acesta a întârziat şutul, iar Ciurar l-a blocat in extremis. Peste două minute, Ene a executat o lovitură liberă de la 20 de metri, dar Filip a respins, lovindu-se de bară. Portarul medieşean nu mai poate continua jocul, astfel că Silviu Dumitrescu s-a văzut nevoit să-l introducă între buturi pe rezerva Roşca. Sucevenii forţează, încercând să profite şi de omul în plus după eliminarea lui Bucuroaia, însă Dani reia din 4 metri peste (78), Păcurar, din poziţie de singur cu portarul, loveşte balonul defectuos (83), iar Şchiopu nu l-a putut învinge pe goal-keeper-ul medieşean cu un şut de la marginea careului mare.

Vom reveni în ziarul Tribuna.

Ovidiu Boica

Foresta	
22. Ciubotaru	6
21. Minescu (cpt.)	6
5. Şchiopu	5,5
14. D. Munteanu	5
(3. Bernard, 58)	6
25. Dani	5
10. D. Ene	4
19. Botan	5
20. Beldiman	4
(4. Goian, 61)	6
11. Semeghin	6
17. Fannis	5
(18. Gavrilescu, 60)	5
7. Păcurar	5

Antrenor Marin Barbu

Rezerve neutilizate: 1. Dragomir; 15. Nicola; 16. Buzea; 24. Dunăreanu.

Gaz metan	
1. Filip	7
(12. D. Roşca, 76)	
14. Drăgulin	6
13. Ciurar	6
4. Fl. Şomfălean	6
23. C. Andrei	5
18. Miclăuş	6
10. Bucuroaia	4,5
27. Axinciuc	6
7. Cl. Moldovan	6
9. Boaru	5
(19. Cl. Şomfălean, 94)	
11. Găldean	5
(6. Hanc, 65)	5.

Antrenor Silviu Dumitrescu

Rezerve neutilizate: 2. Haşegan; 17. Chivescu; 24. T. Bălan; 26. C.Stoica.

Stadion: "Municipal"
Spectatori: circa 9.000
Arbitru: D. Georgescu 6
Asistenţi:
Al. Iordăchescu 7 (ambii Bucureşti) şi S. Prodan (Alexandria) 7.
Cartonaşe galbene: Dani (27); Botan (35); Bucuroaia (57, 62); Filip (74); Fl. Şomfălean (88); D. Roşca (93).
Cartonaş roşu: Bucuroaia (62).
La tineret: 0-2.

SPORT FLASH

Atletism/ Cupa "Civitasmediensis"

Andra Ionescu a fost cea mai bună

Competiţie de tradiţie, Cupa "Civitasmediensis" la atletism, ajunsă la a treia ediţie, găzduită de oraşul de pe malurile Tîrnavei Mari, a constituit un prilej de reuniune a elitei atletismului din ţara noastră.Au participat peste 150 de sportivi care au reprezentat cluburile CSŞ Mediaş, CSŞ - LPS Tg. Mureş, CSŞ Sighişoara, CSŞ Luduş, CSŞ Liceul Militar Alba Iulia, CSŞ Şoimii Sibiu, CSŞ Odorheiul Secuiesc şi CSM Sibiu. Printre participanţi s-au numărat şi mai mulţi componenţi ai loturilor naţionale de atletism care vor participa în acest an la Campionatele Europene şi Mondiale. Printre aceştia s-au numărat Elena Hila (CSM Sibiu-aruncarea greutăţii), Andreea Selanschi (CSŞ Mediaş-săritura în lungime), Cosmin Şuteu şi Mihai Canta (CSŞ Sighişoara), precum şi multiplul campion naţional la juniori I, Cristian Graur (CSŞ - LPS Tg. Mureş). La finele concursului, care a entuziasmat publicul prezent în tribunele cochetului stadion "Gaz metan", s-au acordat premii şi cupe celor mai bune trei rezultate ale competiţiei. Cei trei sportivi cărora le-au revenit acest merit sunt Andra Ionescu (CSŞ Mediaş) cu un punctaj de 893p (ea mai bună performanţă a sa a fost 12,6 s la 100m), Andreea Selanschi (CSŞ Mediaş), cu un total de 878p şi cu performanţa de 12,7s la 100mp, şi Maria Pop (CSŞ-LPS Tg. Mureş), care a acumulat un total de 863p.

Rugby/ Divizia A, grupa 1-8

Din eşec în eşec

CSM Kirschbaum Sibiu - Farul Constanţa 24-27 (14-11)

Divizionata A CSM Kirschbaum Sibiu a înregistrat, sâmbătă, încă un eşec pe teren propriu, de aceasctă dată în compania puternicei formaţii Farul Constanţa. Echipa sibiană nu a mai înregistrat nici o victorie în ultimele două partide disputate pe propriul teren, lucru care a făcut-o să coboare pe ultima poziţie în clasamentul grupei 1-8, ce-i drept având şi un meci mai puţin disputat, cel cu Steaua, amânat la cererea clubului militar din Bucureşti datorită unor problele de sănătate cu care s-au confruntat mai bine de jumătate din jucătorii mai sus amintitei formaţii la data la care ar fi trebuit să se dispute jocul.

Sâmbătă, pe terenul din Valea Aurie, a fost un meci anost, de asteptare de ambele părţi,în care sibienii s-au dovedit a fi depăşiţi de o echipă fără prea mai pretenţii dar care a fost avantajată de cavalerii fluerului, în special de bucureşteanul Vasile Sănculescu. Despre acest lucru antrenorul Petre Suciu ne-a declarat că " am fost devantajaţi,de arbitraj şi excrocaţi de federaţie. Ştiţi cum este, <<la omul sărac nici boii nu trag>>".

Pentru echipa sibiană au marcat Banciu (trei lovituri de pedeapsă şi o transformare), Răşcanu (o lovitură de picior căzută), Florea şi Zeicu (câte un eseu).

Antrenorul Petre Suciu a trimis pe teren următorul "cincisprezece": Florea, Tacu, Barbu, Secelean, Cucu, Fugigi,Troancă, Zeicu, D.Tatu, Dobre, Răşcanu, Nedelcu, C. Micu, L. Micu şi Banciu.

În următoara meci, echipa sibiană o va avea ca adversară pe Steaua, la Bucureşti, într-o partidă restanţă, miercuri, 9 mai, urmând ca în următoarele două etape să se deplaseze la Baia Mare şi Bârlad.

Karate/ Participare

Silviu Tirică, un karatist de "bronz"

La sfârşitul lunii aprilie a avut loc, în Spania, un interesant concurs de karate. Printre participanţii din întreaga Europă s-a aflat şi medieşanul Silviu Tirică, legitimat la Asociaţia Sportivă Mediensis, unde este pregătit de profesorul Gheorghe Roman. Datorită unui parcurs excelent, medieşanul a reuşit să câştige medalia de bronz la taekwou-do, secţiunea Kumite.

Handbal/ Divizia A (f)

Învinse de lideră

CSM Sibiu - Ciserom Sebeş 23-34 (9-17)

Sâmbătă, CSM Sibiu a întâlnit pe teren propriu lidera seriei Ciserom Sebeş. Partida, care s-a desfăşurat în Sala Academiei Forţelor Tereste din Sibiu, s-a soldat cu o înfrângere la scor a sibiencelor, ce-i drept în faţa unei formaţii care se situează, în acest moment, pe primul loc în clasamentul acestui eşalon. Elevele antrenorilor Marcel Şerban şi Lucian Albu au fost învinse cu categoricul scor de 34-23.

Handbal/ Divizia A (m)

Victorie lejeră

ASA Sibiu - Cildro Drobeta Turnu Severin 32-24 (16-11)

În etapa de sâmbătă, ASA Sibiu a primit vizita formaţiei Cildro Dr. Tr. Severin, pe care a învins-o lejer, la 8 puncte diferenţă. Sibienii s-au aflat în permanenţă la cârma jocului (10-12 goluri diferenţă), lucru care a permis antrenorului Teodor Ciuhureanu să ruleze întreg lotul de jucători.

Au marcat, pentru echipa sibiană, Mureşan (8 goluri), Stoian (7), Avrigeanu (5), Reşta (4), Andraş (3), Buta,Pastramă (câte 2) şi Şchopu (1).

În următoarea etapă, "militarii" sibieni vor evolua în deplasare, la Reşiţa, cu CSM din localitate, miercuri, 9 mai..

M. Ionescu

Peluza a III-a

Suntem salvaţi!

Îţi dau lacrimile, nu altceva, citind judecăţile de pe marginea terenului şi viziunile de Oracol autorizat, pe care Mircea Sandu le aruncă în eter sau le aşterne pe ziar. Domnul Sandu vorbeşte despre fotbalul românesc şontorog şi plin de bube, cu o detaşare paralizantă, de parcă nu el ar fi preşedintele Federaţiei şi nu sub ochii lui se petrece catastrofa. După zece ani de "năşit", preşedintele constată că nu sunt copii. Avem copii ai străzii, avem copii instituţionalizaţi, dar n-avem copii fotbalişti. Deşi s-a tot scris despre nişte campionate de juniori şi copii, a fost nevoie de umilinţa din Anglia pentru ca naşul să-şi dea seama că nu a reuşit decât un gol între generaţii. După comedia "under 16", care n-a mai putut fi ascunsă la umbra lui Hagi şi a stranierilor, preşedintele Sandu, cu fruntea sus şi cu autoritatea scaunului, trece la sancţiuni. Antrenorii Aelenei şi Sătmăreanu, care, din când în când, se mai jucau miuţe cu copiii, au fost demişi, fără să fi fost vreodată "emişi", adică angajaţi. Ei figurau "colaboratori" ai Federaţiei. Ca să evite viitoarele goluri dintre generaţii, naşul a scrutat viitorul şi a găsit titlul raportului pe care îl va compune Ion Moldovan, cel cu performanţele de la "tineret": "Raportul naţional de redresare a fotbalului românesc" (la juniori şi tineret). Putea să-i zică "Manifestul fotbalului românesc". După ce Ion Moldovan îşi va desăvârşi sarcina, se vor arăta şi roadele, pe care, desigur, le vor culege, cu modestie, Mircea Sandu, Dumitru Dragomir, alţi comentatori, specialişti, în munca de redresare. Se va înfiinţa un Centru gen Luceafărul, vor apărea antrenori federali specializaţi în juniori şi tineret, plătiţi cu 400 - 500 de dolari pe lună, cu o indemnizaţie de instalare şi cu diurne pentru deplasări. Naşul a prevăzut nu numai redresarea fotbalului juvenil ci şi simbria slujitorilor. Planificare totală, nu fotbal de piaţă. Şi, pentru că tot se vor crea noi locuri de muncă, va lua naştere - aţi ghicit! - o Comisie nouă-nouţă. O Comisie Tehnică, cu profil tineresc. Nu s-au fixat salariile membrilor Comisiei.

Fiind acuzat că favorizează nepotismul, naşu' l-a făcut praf pe gazetarul obraznic şi a subliniat că n-are nici un nepot în Federaţie. Are doar un frate, dar şi acesta e fără amestec în fotbal, dânsul răspunzând numai de Protocol.

Pentru că timpul nu iartă pe nimeni, ne găsim în pericolul de a lua sfârşit mandatul lui Mircea Sandu, de a se ţine noi alegeri democratice la FRF. Întrebat dacă va mai candida, răspunsul naşului a căzut necruţător: "Bineînţeles!". Suntem salvaţi! Şi peluziştii şi Programul naţional de redresare.

Mihai BRATU

Atletism/ CN-faza judeţeană

"Ploaie" de reuşite

Sâmbăta trecută s-a desfăşurat la Mediaş, pe stadionul "Gaz metan", faza judeţeană a CN de atletism rezervată copiilor I şi II. Au participat 100 de sportivi cu vârste cuprinse între 10 şi 13 ani, de la CSŞ Mediaş şi CSŞ Şoimii Sibiu. S-au calificat pentru faza următoare a competiţiei următorii sportivii Simona Bocăzan (locul I la 2000mp), Ovidiu Crişan (locurile I la 1000 şi 2000mp) şi Mircea Zanfirescu (locurile I la 200mp şi aruncarea mingii de oină), toţi de la CSŞ Mediaş, Adriana Isailă (locurile I la 60, 200mp şi săritura în lungime), Mirela Manea (locurile II la 60mp, 200mp şi săritura în lungime) şi Anca Carabaş (locurile I la înălţime - 1.48m - şi 60mg - 10.5s) de la CSŞ Şoimii Sibiu.

Marius Ionescu

Tribuna sporturilor

Fondat în 1990
Str. G. Coşbuc, nr. 38, 2400
Tel. 21.12.81; 43.31.93
Tel./Fax. 21.41.41

Editat de Casa de Presă şi Editură Tribuna
Tiparul executat la SC Tipotrib SRL

Consiliul de Administraţie
Emil David - director general
Mircea Biţu - director editorial
Vasile Tâlvan - director economic
Colectivul redacţional
Ovidiu Boica - şef departament
N.I. Dobra, Octavian Rusu, Mihai Bratu - seniori editori
Marius Ionescu, Mădălina Mănescu - reporteri
Ramona Popa, Victor Cociu, Gheorghe Răşinaru, Avram Besoiu - colaboratori
Fred Nuss, Ioan Gliga, Vasile Cârdei - foto

Baschetul sibian rămâne pe poziţii de frunte

O nouă clasare între primele patru echipe ale competiţiei interne

S-a încheiat ediţia 2000-2001 a Campionatului Naţional masculin de baschet, ediţie mai echilibrată decât în alţi ani, care a dat, din nou, câştig de cauză echipelor din provincie, dacă luăm în calcul, în primul rând câştigarea titlului de către West Petrom Arad. A fost ediţia în care marea surpriză a însemnat retragerea din campionat a echipei Steaua Bucureşti, care a cedat locul său Cimentului Fieni. A mai avut loc, de asemenea, mariajul dintre Soced Bucureşti şi Vega Ploieşti, şi el important din punctul de vedere al creşterii numărului echipelor româneşti de baschet care îşi pot permite bugete îndestulătoare.

CSU Sibiu a debutat în ediţia de campionat recent încheiată cu probleme referitoare la lot. Părăsiseră echipa Elemer Tordai, Zoran Spasojevici şi Alin Bâcov. Acest fapt, coroborat cu nesiguranţa, la început, asigirării mijloacelor financiare necesare, a determinat fixarea de către conducerea clubului a unui obiectiv realist, supravieţuirea în prima grupă valorică, clasarea în primele 8 şi intrarea în playoff, cu scopul de a evita locurile ce vizau o posibilă retrogradare. În mod fericit, preşedintele Consiliului Judeţean Sibiu, Eftimie Costeiu, un vechi şi mare iubitor şi susţinător al baschetului sibian, împreună cu Ilie Carabulea, patronul Holdingului Atlassib, a luat în grijă echipa de baschet a Sibiului, în panoplia căreia se găseşte o impresionantă colecţie de trofee - dobândită în 11 ani - şi i-a asigurat acesteia condiţiile necesare atacării locurilor din partea superioară a clasamentului. Şi trebuie să o spunem, dacă, din păcate, şi Campionatul Naţional masculin de baschet nu ar fi suferit de "strâmbăciunile" sportului românesc, elevii antrenorului Mircea Vulc şi-ar fi disputat finala mare, în care ar fi putut dobândi minimum medaliile de argint.

Nu ne propunem, în acest prim demers publicistic, să facem analiza, pe etape, a prestaţiilor echipierilor de la CSU Sibiu. O vom face, cât de curând, imediat după ce va avea loc analiza ediţiei de campionat care s-a încheiat şi a comportării jucătorilor noştri pe parcursul acesteia. Dorim, în acest prim articol, să punctăm câteva dintre elementele definitorii ale parcursului echipei şi să evidenţiem că locul al IV-lea este unul onorant, care menţine Sibiul, în continuare, în topul activităţii baschetbalistice din România.

Satisfacţie sau deziluzie?

Vrem, nu vrem, trebuie să o recunoaştem: opinia publică sportivă a Sibiului s-a obişnuit cu prezenţa pe podium şi în imediata apropiere a echipei de baschet CSU Sibiu, aflată de 11 ani sub bagheta reputatului tehnician Mircea Vulc, antrenor emerit şi conducătorul tehnic al lotului naţional. Ce înseamnă această obişnuinţă? În primul rând, o presiune constantă asupra echipei şi a jucătorilor, acestora cerându-li-se permanent să câştige campionatul. În al doilea rând - şi aparent paradoxal - aflux mare de spectatori numai la anumite meciuri, în special cu echipele considerate - fie şi numai prin tradiţie - foarte valoroase. Să spunem în acest context că, atunci când ai o echipă de baschet aşa cum are Sibiul, este dezolant să priveşti tribunele care nu sunt pline. A fost şi acesta un element care i-a dezamăgit uneori pe jucători şi conducerea lor tehnică.

Dar, trecând peste aceste constatări, să remarcăm faptul că şi în această ediţie de campionat la care facem referire, echipierii de la CSU Sibiu şi-au apărat cu onestitate şi demnitate şansele, neintrând în nici un fel de combinaţii dubioase şi străduindu-se să reprezinte elocvent judeţul şi municipiul Sibiu în lumea baschetului românesc.

Aşadar, nu pot da dreptate celor care se declară deziluzionaţi de acest loc 4, pe care CSU Sibiu l-a cucerit în ediţia de campionat 2000-2001. Nu numai pentru faptul că, dacă nu ar fi fost literalmente furaţi la una din partidele desfăşurate la Ploieşti, altfel ar fi arătat clasamentul final, ci, în ansamblu prestaţia constant foarte bună din ultimii 11 ani, care a permis echipei sibiene succese de referinţă - două titluri naţionale, două poziţii de vicecampioană, cucerirea de trei ori a medaliilor de bronz, cu o singură clasare pe locul 5 în toată această perioadă.

Uzura alergătorului de cursă lungă

Trebuie să ţinem cont de faptul că o serie dintre componenţii echipei, pe fondul unei dăruiri exemplare faţă de club şi comunitatea sibiană - au fost supuşi unor eforturi permanente, unei presiuni psihice deloc de neglijat, fat ce a dus la uzura lor fizică şi psihică. Este suficient să amintesc, în acest context, faptul că, spre exemplu, Claudiu Muntean, Beni Pelger, Elemer Tordai, Cornel Alecu, Bogdan Spânu au "în spinare" toate aceste 11 ediţii la care facem referire şi încă altele înainte. Să nu uităm că, în general, marile succese ale baschetului sibian au fost obţinute în jocuri în care - în covârşitoarea lor majoritate - greul a căzut pe 6-7 jucători. Raportaţi-eforturile complexe şi deosebite pe care le solicită un joc de baschet la elementul timp şi veţi desprinde concluzii edificatoare.

Şi în baschet, arbitrajele au devenit o problemă

Toată lumea ştie că, din punctul de vedere al evoluţiilor regulilor de joc, baschetul ocupă un loc de top. Modificările de regulament orientate spre creşterea dinamismului şi spectaculozităţii acestui nobil sport permit arbitrilor, cel puţin o bună perioadă de timp, interpretări personale, de cele mai multe ori în defavoarea echipelor care "nu se află în cărţi". Din nefericire, şi CSU Sibiu a avut de suferit în această ediţie de campionat din pricina arbitrajelor, cel din primul meci, de la Ploieşti, fiind de-a dreptul scandalos. Considerăm că este momentul ca Biroul FRB să reconsidere calitatea unor arbitri şi să urmărească mai atent prestaţiile cavalerilor fluierului în ediţia viitoare de campionat.

Ce ne rezervă viitorul apropiat?

În primul rând, se profilează o depărtare, din varii motive, de câţiva jucători de bază. Îi numim aici, acum, pe Claudiu Muntean, Jim Grandholm şi Marcel Lăpădat. Apoi, să consemnăm faptul că Tordai s-a reîntors la echipă semnând pe termen scurt. Mai sunt jucători cărora, în perioada următoare, le expiră contractul cu CSU Sibiu. În aceste condiţii, o primenire a lotului devine un element indispensabil, iar eforturile ce trebuie făcute pentru împlinirea acestor cerinţe primordiale nu vor fi niciodată prea mari. De ce? Pentru că baschetul sibian a depăşit demult simpla determinare de sport îndrăgit, el devenind emblematic pe cartea de vizită a judeţului şi municipiului Sibiu.

Octavian RUSU

Fotbal/ Remember

Sevilla, cu 15 ani în urmă

În urmă cu 15 ani, la Sevilla, Steaua reuşea să obţină cea mai mare performanţă inter-cluburi pentru România, câştigarea Cupei Campionilor Europeni, în dauna unei echipe mult mai titrate FC Barcelona, la care evoluau Schuster, Victor, Marcos, Archibald, Urruti sau Alesanco

În urmă cu 15 ani, campioana României, Steaua, prindea, în premieră pentru gruparea militară, o primăvară europeană. După ce trecuse de Boldclub Vejle şi Hondved Budapesta, în turul trei elevii lui "nea Imi" Ienei au eliminat pe Kuusysi Lahti, după 0-0 la Bucureşti şi 1-0 în Finlanda, pentru ca în semifinale să îi scoată din competiţie pe cei de la Anderlecht. A urmat apoi finala, câştigată la penaltiuri în faţa Barcelonei lui Alesanco, Marcos Archibald, Marcos sau Urruti.
Chiar dacă povestea cuceririi titlului european este arhicunoscută iubitorilor fotbalului de la noi din ţară, cu riscul de a vă plictisi o mai redăm încă o dată, în rândurile următoare. Aşadar...

Titlu la mustaţă

Steaua a obţinut titlul la finele campionatului 1984/1985 la mare luptă cu Dinamo Bucureşti, marea rivală a campionilor din trecut şi prezent. La finele a 34 de partide disputate, elevii lui Emeric Ienei (şi nu Emerich Jenei, cum apărea numele său în presa vremii) au adunat 54 de puncte, cu două mai multe decât "alb-roşii" din "Groapă". 23 de victorii, 8 egaluri şi 3 înfrângeri au fost de ajuns pentru a obţine paşapoartele

pentru cea mai titrată competiţie europeană, numită pe atunci Cupa Campionilor Europeni. Pe locul doi s-a situat Dinamo, aşa cum aminteam mai sus, pe trei Sportul studenţesc, o formaţie din care făcea parte Gică Hagi, iar pe patru Universitatea Craiova. Titlul cucerit de Steaua, al zecelea din carieră, a fost considerat unul dintre cele mai preţioase, cu atât mai mult cu cât "viteziştii" din Ghencea au condus ediţia aproape de la un cap la celălalt, cedând numai arareori fotoliul de lider. Tot în acel an, 1985, Steaua a câştigat şi Cupa României, învingând în finală cu 2-1 pe Universitatea Craiova.

B.K. Vejle, primul adversar european

Sorţii le-au hărăzit "militarilor" ca prim adversar pe Boldklub Vejle, primul meci urmând a se desfăşura pe stadionul "Central" din localitatea daneză. La fluierul vest-germanului Werner Fockler s-au aliniat formaţiile A. Nielsen - Sivebaek, Sorensen, Eg Gert, Larsen - Simionsen, Bertelsen, Bakholt, Hansen - Barnett, O. Nielsen, respectiv Duckadam - Iovan, Belodedici, Bumbescu, Bărbulescu - Balint, Stoica, Majearu, Bölöni - Lăcătuş, Piţurcă. După un meci nu prea spectaculos, cele două echipe au terminat la egalitate, 1-1. Au punctat, mai întâi, gazdele, prin Barnett, în minutul 61. Cu un minut înainte de finalul jocului, Bölöni execută un corner înalt, deasupra careului advers, , Bumbescu, venit din spate, trimite spre poartă iar Radu II, introdus în locul lui Majearu, accidentat în minutul 72, deviază în poartă, făcând inutilă intervenţia portarului Nielsen.
Două săptămâni mai târziu, la Bucureşti, antrenorii celor două formaţii trimit în teren aceleaşi garnituri de start. De această dată, la centru a oficiat italianul Rosario Lo Bello. La 8 minute de la primul fluier al arbitrului, Piţurcă face 1-0. 2-0 va fi în minutul 34, după un un-doi "Piţi" - Bölöni, ultimul înscriind cu un şut sec. Până la pauză, danezii reduc din diferenţă prin Simionsen, după ce mingea îl atinsese în treacăt spre poarta lui Duckadam şi pe actualul selecţioner al "naţionalei" noastre. În minutul 51 Balint face 3-1, iar tabela o va închide Stoica în minutul 74, după o centrare precisă, ca la carte, a lui Marius Lăcătuş. Astfel că "militarii", la care au mai jucat Bălan şi Radu II, au obţinut fără emoţii biletele pentru turul doi, unde sorţii le-au hărăzit ca adversari pe cei de la Hondved Budapesta, la care evolua şi Lajos Detari.

Spulberând "mitul Hondved"

Primul meci al "dublei" cu ungurii fusese programat a se desfăşura la Budapesta. Ienei a opus unei formaţii care juca în sistemul 1-4-3-3 acelaşi "unsprezece" cu care a început precedentele două jocuri în Cupa Campionilor Europeni. Partida a început cu tradiţionalul iureş al gazdelor, care l-au "testat" pe Duckadam în mai multe rânduri. Portarul român rezistă doar până în minutul 34, când Detari îl învinge cu un şut de la circa 13-14 metri. Chiar dacă şi steliştii şi-au creat ocazii bune de a înscrie, la finele celor 90 de minute tabela indica 1-0 pentru Hondved.

Peste două săptămâni, la Bucureşti, Ienei se încăpăţânează să înceapă cu aceeaşi formulă de echipă şi, la finele jocului, i-am dat dreptate. 30.000 de spectatori au condus Steaua la o calificare istorică, "militarii" nemaiajungând în primăvara europeană în Cupa Campionilor. Au trecut doar 39 de secunde de la primul fluier al "centralului" austriac Horst Brummeir şi, după o combinaţie, Piţurcă - Bölöni, primul îl învinge pe Andrusch. Lăcătuş face 2-0 în minutul 35, scor cu care se intră la cabine. La reluare, după numai 36 de secunde, Bărbulescu, urcat în atac, trimite una dintre ghiulelele lui proverbiale, aproape doborându-l pe portarul maghiar, care nu mai are nimic de făcut, şi tabela indică 3-0. Majearu face 4-0 în minutul 52, din penalti, după ce Lăcătuş fusese faultat în careu, însă scorul final este stabilit de Detari, care transformă şi el o lovitură de la 11 metri. Aşadar, după 0-1 şi 4-1, Steaua intră în primăvara europeană, unde va întâlni pe formaţia finlandeză Kuusysi Lahti, pe ţintarul "sferturilor" mai figurând Juventus, Anderlecht, FC Barcelona, IFK Göteborg, Bayern München, Aberdeen.

Calificare cu emoţii

Miercuri, 5 martie 1986, pe o vreme friguroasă, în Ghencea erau, totuşi, tribunele pline. La fluierul arbitrului elveţian Frans Gaechter s-au aliniat următoarele formaţii:
Steaua: Duckadam - Iovan, Belodedici, Bumbescu, Bărbulescu - Bălan, Stoica, Bölöni, Majearu (min. 78, Radu II) - Balint, Piţurcă.
Kuusysi: Korhonen - Hanikainen, Pekonner, Jannti, Remes - Rinnem, Annunen, Tiainen (min. 58, Nordman), Hudd - Caroll, Kaivonurmi (min. 79, Puhakainen).
La capătul unui joc în care steliştii au asediat permanent poarta lui Korhonen, meciul s-a terminat cu un egal alb. Astfel că, finlandezilor le-ar fi fost necesară o victorie la doar un gol diferenţă în manşa secundă pentru a obţine calificarea în semifinalle competiţiei.
Lipsiţi şi în acest al doilea joc de Kousa, vedeta echipei, finlandezii nu au reuşit însă să perforeze poarta lui Helmuth Duckadam, mai mult, cu 4 minute înainte de final pierd ocazia de a juca prelungirile şi, eventual, executarea loviturilor de la 11 metri, Piţurcă înscriind cu un şut sec deşi fusese luat în primire de patru fundaşi adverşi.

Urmează Anderlecht

Pentru semifinale, sorţii au decis pentru "militari" întâlnirea cu Anderlecht Bruxelles. Primul meci, în Belgia.
Ienei şi Iordănescu au gândit meciul într-un mod care i-a

surprins evident pe elevii lui Arie Haan: pressing pe tot terenul şi un marcaj foarte strâns, împiedicându-i pe belgieni să-şi facă ocul. Apoi, plecările steliştilor în atac au fost debordante şi lucrate cu calm, ţesătura de pase reuşind să impresioneze tribunele şi să culeagă aplauze la scenă deschisă. Bucureştenii au rezistat până în minutul 76, când Anderlecht-ul a beneficiat de o lovitură de colţ, mingea a ajuns la Scifo, aflat în ofsaid, iar acesta a lobat peste Duckadam, portarul Stelei fiind ieşit din poartă. Partida s-a încheiat cu 1-0 pentru belgieni, şi returul de pe 16 aprilie, de la Bucureşti, se anunţa a fi incendiar.

Încă din start, un iureş senzaţional s-a pornit spre poarta belgienilor încă din primul minut al partidei a doua, când steliştii au năvălit realmente peste adversarii lor, deplasându-se în mare viteză şi pasând rapid, cu o precizie matematică. Trec doar 4 minute când Bărbulescu îl vede bine pe Piţurcă şi atacantul stelist deschide scorul, deşi era marcat de Peruzovici. Apoi, în minutul 23, Bölöni a executat înalt o lovitură de colţ, de pe stânga, Bumbescu a trimis cu capul înapoi, spre Balint, care a reluat năprasnic în poartă, nelăsându-i vreo şansă lui Vekeman. Scorul final îl va stabili Piţurcă, la capătul celui mai frumos atac din întregul meci. El va porni de la Balint, cu viteza de rigoare gata imprimată, mingea va ajunge apoi la Lăcătuş, al cărui şut-centrare e finalizat cu capul de "nouarul" Stelei. Biletele pentru finală sunt în buzunarele românilor, iar antrenorul belgian Arie Haan afirmă, la finele jocului, că "aşa cum a jucat Steaua, cred că nici un club de pe întreg globul nu-i putea rezista". Aşadar, Steaua accede în finala celei mai importante competiţii europene inter-cluburi, unde adversară îi va fi celebra Barcelona.

Steaua, campioana Europei

Numele adversarei din finală ar fi făcut pe oricine să i se zbârlească părul de pe cap. Cu toate acestea, chestionat de Horia Alexandrescu înainte de meci, antrenorul Emeric Ienei avea să afirme, sub promisiunea că interviul va fi publicat abia după ultimul act, că "eu cred în biruinţa noastră: sută la sută".

Lotul spaniolilor era o înşiruire de vedete. Iată-l: Urruticoechea, Amador - Alesanco, Moreno, Migueli, Mortalla, Miranda, Fradera, Salvador Garcia Salva, Manolo - Schuster, Victor, Sanchez, Pedraza, Caldere, Urbano - Archibald, Carrasso, Pichi Alonso, Amarilo, Clos, Perez Rojo, Vigo Esteban, Alonso Marcos, Covelo.

La fluierul "centralului" Michel Vautrot s-au aliniat formaţiile:
Steaua (în echipament alb): Duckadam - Iovan, Bumbescu, Belodedici, Bărbulescu - Bălan (73, Iordănescu), Balint, Bölöni, Majearu - Lăcătuş, Piţurcă (112, Radu II). Suspendat, Tudorel Stoica a pierdut ocazia de a evolua împotriva spaniolilor.
Barcelona: Urruticoechea - Gerrardo, Migueli, Alesanco, Julio Alberto Moreno - Victor, Schuster (84, Morattalla), Marcos, Pedraza - Archibald (111, P. Alonso), Carrasco.

După o primă repriză, părerea generală era că s-a jucat un fotbal de un bun nivel, că spectacolul a fost interesant, la reuşita lui contribuind, deopotrivă, ambele echipe. După 90 de minute, tot 0-0. Urmează prelungirile. În partea a doua a acestora, suporterii spanioli nu mai au puterea să-şi încurajeze formaţia. Mai erau cinci minute când Carrasco îi pasează cu mâna lui Marcos, iar acesta trimite în poartă. Noroc că arbitrul francez care a văzut totul şi nu a validat golul, astfel că se ajunge la "loteria penaltiurilor".

Primul execută Majearu. Îşi ia elan şi şutează uşor, cu latul, permiţându-i lui Urruti să plonjeze în stânga şi să respingă.

E rândul lui Duckadam să intre în poartă. Vine calm, se plasează în mijloc şi rămâne câteva momente cu privirile aţintite spre Alesanco, căpitanul Barcelonei. Spaniolul trage plasat şi tare în dreapta portarului, însă Duckadam se întinde şi respinge cu mare uşurinţă.

Al treilea penalti i-l va opune lui Urruti pe Bölöni. Ristul interior al mijlocaşului nostru, trimis în dreapta lui Urruti, este apărat. Loţi nu mai rezistă presiunii şi şutează puternic în poartă mingea respinsă de spaniol.

"Stai liniştit, Loţi, îl apăr şi pe ăsta", îşi linişteşte Duckadam coechipierul, se postează pe centrul porţii, plonjează tot în dreapta la şutul lui Pedraza şi... se ţine de cuvânt.

E iarăşi rândul nostru de execuţie şi cel care încearcă este Lăcătuş. Urruti pare stăpân pe situaţie, dar nu-l cunoaşte pe Marius, care n-are complexe în faţa nimănui. Arbitrul Vautrot fluieră, portarul spaniol se duce în dreapta, în timp ce Lăcătuş, absolut senzaţional, trimite sub transversală, în partea opusă. 1-0 pentru Steaua.

Cel de-al treilea penalti al spaniolilor îl execută Pichi Alonso. Duckadam nici nu mai priveşte la jucătorul din faţa sa. Pichi îşi ia elan şi abia în fracţiunea de secundă în care şutează îşi dă seama că portarul stelist i-a ghicit deja intenţia, plonjând pentru a treia oară consecutiv în partea sa dreaptă şi, bineînţeles, prinzând mingea.

Următorul penalti îl execută Balint. Acesta îl trimite pe Urruti în dreapta, şutează în stânga, şi scorul devine 2-0 pentru Steaua. Din acest moment, spaniolii mai au o singură şansă, aceea de a transforma ambele lovituri care le-au mai rămas, iar românii să rateze ultima. Deja, toată lumea se aşteaptă la un nou "număr" al lui Duckadam. Marcos preferă colţul stâng al porţii portarului român, mizând pe faptul că stelistul ar putea avea "hobby-ul" de a se arunca doar în dreapta. Ipoteză greşită, Duckadam parând şi ce-a de-a patra lovitură de la 11 metri şi aducând Stelei mult-râvnitul

trofeu. Bucurie imensă la ai noştri, doliu în întreaga Spanie, dar mai cu seamă la Barcelona, banchetul de final fiind anulat.

În acest mod s-a scris istoria cuceririi de către Steaua a Cupei Campionilor Europeni, cea mai de seamă performanţă a fotbalului din spaţiul carpato-danubiano-pontic. Am trăit, în acea noapte de 7 mai, cele mai intense emoţii, din faţa televizoarelor, toţi cei 23 de milioane de români. Iar aşteptările şisperanţele nu ne-au fost înşelate. Din acea magnifică seară de 7 mai a anului 1986, România a intrat prin Steaau în elita fotbalului European.

Pagini realizate de Ovidiu BOICA

PRO TV

Luni, 7 mai

06.00 Emisiune matinal 07.00 Bună dimineaţa 08.00 Ştirile Pro TV 09.00 Tânăr şi neliniştit (r) 10.00 Echipa perfectă (s) 11.00 Dădaca (r) 11.30 Spirit de echipă (s) 12.00 Salvatorul (dragoste, Canada 1978) 14.15 Un cowboy încântător (com. western, SUA 1985) 16.00 Tânăr şi neliniştit (s) 17.00 Ştirile Pro TV 17.15 Ştirile Pro TV Sibiu 17.45 Teo 18.30 Ştirile Pro TV Sibiu 19.00 Ştirile Pro TV 19.50 Ştiri Pro TV Sibiu 20.00 De la om la om 21.30 Urmărire generală 21.50 Ştiri Pro TV Sibiu 21.55 Ştirile Pro TV 22.00 ROKENO 22.05 Avocaţii (s) 22.45 Provest 23.30 Ştirile Pro TV 00.00 X şi Zero 00.05 Pro TV te ascultă ce vezi 00.15 Marcă înregistrată (r) 00.45 Black Harbour (s) 01.30 Jesse (s) 02.00 Un cowboy încântător (f/r) 03.30 De la om la om (r) 04.45 Urmărire generală (r) 05.45 Teo (r)

Marţi, 8 mai

06.00 Emisiune matinal 07.00 Bună dimineaţa 08.00 Ştiri Pro TV 09.00 Tânăr şi neliniştit 10.00 Echipa perfectă (s) 11.00 Black Harbour (r) 12.00 Spirit de echipă 12.30 Himera (thriller politic, SUA, 1978) 14.15 Un prinţ la Cambridge (com., M. Brit., 1997) 16.00 Tânăr şi neliniştit (s) 17.00 Ştirile Pro TV 17.15 Ştirile PRO TV Sibiu 17.45 Teo 18.30 Ştiri Pro TV Sibiu 19.00 Ştirile Pro TV 19.50 Ştirile Pro TV Sibiu 19.45 Total Recall (s) 20.30 Spitalul de urgenţă (s) 21.30 Fotbal Liga Campionilor 21.50 Ştiri Pro TV Sibiu 22.30 ROKENO 22.45 Fotbal Liga Campionilor 23.45 Ştirile Pro TV 00.00 X şi Zero 00.10 Pro TV te ascultă ce vezi 00.15 Fotbal 01.30 Black Harbour (s) 02.30 Jesse (s) 03.00 Stigmatul iubirii (dramă, SUA, 1995) 05.00 Spirit de echipă (r) 05.30 Teo (r)

Miercuri, 9 mai

06.00 Emisiune matinal 07.00 Bună dimineaţa! 08.00 Ştirile Pro TV 09.00 Tânăr şi neliniştit (r) 10.00 Echipa perfectă (s) 11.00 Black Harbour (r) 12.00 Spirit de echipă (s) 12.30 Moonwalker (muzical, SUA, 1988) 14.00 În umbra justiţiei (s) 15.00 Spitalul de urgenţă (s/r) 16.00 Tânăr şi neliniştit (s) 17.00 Ştirile Pro TV 17.15 Ştiri Pro TV Sibiu 17.45 Teo 18.30 Ştiri Pro TV Sibiu 19.00 Ştirile Pro TV 19.45 Dreptul la fericire (dramă, SUA, 1999) 21.30 Fotbal Liga Campionilor (live) 21.50 Ştiri Pro TV Sibiu 22.30 ROKENO 22.45 Fotbal Liga Campionilor (live) 23.45 Ştirile Pro TV 00.00 X şi Zero 00.10 Pro TV te ascultă ce vezi 00.15 Fotbal 01.15 Black Harbour (s) 02.15 Jesse (s) 02.45 Şase minuni (dramă, SUA, 1999) 04.45 În umbra justiţiei (r) 05.45 Teo (r)

Joi, 10 mai

06.00 Emisiune matinal 07.00 Bună dimineaţa 08.00 Ştirile Pro TV 09.00 Tânăr şi neliniştit (r) 10.00 Echipa perfectă (s) 11.00 Black Harbour (r)12.00 Spirit de echipă (s) 12.15 Omul din vis (dramă, Franţa, 1991) 14.15 Dreptul la fericire (f/r) 16.00 Tânăr şi neliniştit (s) 17.00 Ştirile Pro TV 17.15 Ştiri Pro TV Sibiu 17.45 Teo 18.30 Ştiri Pro Tv Sibiu 19.00 Ştirile Pro TV 19.50 Ştiri Pro TV Sibiu 20.00 Eraser (acţ., SUA, 1996) 21.50 Ştiri Pro TV Sibiu 21.55 Ştirile Pro TV 22.00 ROKENO 22.05 Chestiunea zilei 23.45 Ştirile Pro TV 00.00 Zero 00.30 Pro Tv te ascultă ce vezi 00.45 Black Harbour (s) 01.45 Jesse (s) 02.15 Fiul moştenit (dramă, SUA, 1997) 03.45 Chestiunea zilei (r) 05.30 Teo (r)

Vineri, 11 mai

06.00 Emisiune matinal 07.00 Bună dimineaţa! 08.00 Ştirile Pro TV 09.00 Tânăr şi neliniştit (r) 10.00 Echipa perfectă (s) 11.00 Black Harbour (r) 12.00 Spirit de echipă (s) 12.15 Reţeta succesului (dramă, SUA, 1979) 14.15 Eraser (f/r) 16.10 Tânăr şi neliniştit (s) 17.00 Ştirile Pro TV 17.15 Ştiri Pro TV Sibiu 17.30 Sens unic 17.45 Teo 18.30 Ştiri Pro TV Sibiu 19.00 Ştirile Pro TV 19.50 Ştiri Pro TV Sibiu 20.00 Vineri seara ne distrăm 21.50 Ştiri Pro TV Sibiu 22.30 ROKENO 22.40 Ştirile Pro TV 22.45 O familie de poliţişti (SUA, 1995) 00.45 X şi Zero 01.50 Profit 01.55 Pro TV te ascultă ce vezi 02.00 Replica trecutului (thriller, M. Brit., 1997) 03.30 Reţeta succesului (f/r) 05.30 Teo (r)

antena

Luni, 7 mai

07.00 Observator 08.00 'Neaţa 11.00 Zile din viaţa noastră (r) 12.00 Orient Expres (r) 14.00 Cascadorii de la Hollywood (do) 15.00 Umor cu grupul Divertis (r) 16.00 Zile din viaţa noastră (s) 17.00 Ştiri 17.20 Îmbrăţişări pătimaşe (s) 19.00 Observator 19.50 Sport 20.00 Doc Hollywood (com., SUA 1991) 22.00 Marius Tucă Show 23.00 Observator 23.25 Sport 23.30 Noaptea târziu cu Mircea Badea 00.30 Intrigi în Paradis (s) 01.30 Observator (r) 02.30 Scandalul (s)

Marţi, 8 mai

07.00 Observator 08.00 'Neaţa 11.00 Zile din viaţa noastră (r) 12.00 Elena, viaţa mea (s) 13.00 Ştiri 13.15 Cascadorii de la Hollywood (do) 14.00 Doc Hollywood (f/r) 16.00 Zile din viaţa noastră (s) 17.00 Ştiri 17.20 Îmbrăţişări pătimaşe (s) 19.00 Observator 19.50 Sport 20.00 Piraţii din Caraibe II (aven t., Germania-Italia, 1998) 22.00 Marius Tucă Show 23.00 Observator 23.25 Sport 23.30 Noaptea târziu cu Mircea Badea 00.30 Intrigi în Paradis (s) 01.30 Observator (r) 02.30 Scandalul (s)

Miercuri, 9 mai

07.00 Observator 08.00 'Neaţa 11.00 Zile din viaţa noastră (r) 12.00 Elena, viaţa mea (s) 13.00 Ştiri 13.15 Cascadorii de la Hollywood (do) 14.00 Piraţii din Caraibe II (f/r) 16.00 Zile din viaţa noastră (s) 17.00 Ştiri 17.20 Îmbrăţişări pătimaşe (s) 19.00 Observator 19.50 Sport 20.00 Bărbaţi adevăraţi (com., 1986) 22.00 Marius Tucă Show 23.00 Observator 23.25 Sport 23.30 Noaptea târziu cu Mircea Badea 00.30 Intrigi în Paradis (s) 02.30 Scandalul (s)

Joi, 10 mai

07.00 Observator 08.00 'Neaţa 11.00 Zile din viaţa noastră (r) 12.00 Elena, viaţa mea (s) 13.00 Ştiri 13.15 Cascadorii de la Hollywood (do) 14.00 Proprietăreasa (dramă, SUA 1996) 16.00 Zile din viaţa noastră (s) 17.00 Ştiri 17.20 Îmbrăţişări pătimaşe (s) 19.00 Observator 19.45 Sport 19.50 Brigada mobilă 20.20 Din dragoste

Vineri, 11 mai

07.00 Observator 08.00 'Neaţa 11.00 Zile din viaţa noastră (r) 12.00 Elena, viaţa mea (s) 13.00 Ştiri 13.15 Cascadorii de la Hollywood (do) 14.00 Din dragoste (r) 16.00 Zile din viaţa noastră (s) 17.00 Ştiri 17.20 Îmbrăţişări pătimaşe (s) 19.00 Observator 19.50 Sport 19.45 Al cincilea element (SF, Franţa-SUA, 1997) 22.00 Stargate - SG 1 (s) 23.00 Observator 23.25 Sport 23.30 Noaptea târziu... 01.00 Femeia posedată (erotic, Franţa) 02.30 Observator (r)

tvr2

Luni, 7 mai

07.00 NBA (r) 09.00 Corpul uman (r) 09.50 Acvila (s/r) 10.15 În direct (s/r) 10.45 Kideo (do/r) 11.15 Vreau la închisoare (f/r) 12.50 Domnişoara Andrea (s) 13.40 Răscruci (r) 14.10 D.a. 15.25 Ştiri 15.30 Atenţie, se cântă (r) 17.00 Afaceri la cheie 17.30 Misterul vechilor oraşe 18.00 Tată, am încurcat-o! (s) 18.30 Telejurnal TVR 2 18.50 D.a. 19.15 Toţi împreună 20.15 Obsesia vitezei 21.00 Puls 2001 21.45 Sport Plus 22.30 Ştiri 22.35 În numele sportului 23.05 Teatru TV: Hitler al XVII-lea 00.20 Sukhothai (do) 00.55 TVM. Mesager

Marţi, 8 mai

07.00 Domnişoara Andrea (r) 07.50 Pe urmele lui Apostu (r) 08.35 Preţul succesului (r) 09.05 Arca lui Noe (r) 09.35 Tip-top, mini-top (r) 10.05 Obsesia vitezei (r) 11.30 Tată, am încurcat-o (r) 12.00 Reforma la bani mărunţi 12.45 Domnişoara Andrea (s) 13.40 Tribuna partidelor... 14.10 D.a. 15.35 Trupa DP 2 17.00 Poftă bună cu Petrişor! 17.10 Autograf muzical 17.30 Călătorind prin ţară 18.00 Tată, am încurcat-o! (s) 18.30 Telejurnal TVR 2 18.50 D.a. 19.15 Toţi, împreună 20.05 În mijlocul furtunii (s) 21.00 Pragul de sus 22.30 Ştiri 22.35 Ringul (acţ., România, 1984) 00.15 Ghidul călătorului independent (do) 01.15 TVM. Mesager 01.55 Trupa DP2 (r) 03.20 Telejurnal TVR2 (r) 03.40 Pragul de sus (r) 05.10 On line (r) 05.40 Universul cunoaşterii (r) 06.40 Veni, video, vici (r)

Miercuri, 9 mai

07.00 Domnişoara Andrea (r) 08.00 Călătorind prin ţară (r) 08.35 Toţi, împreună 09.40 Ringul (f/r) 11.25 Ştiri 11.30 Tată, am încurcat-o (r) 12.00 În mijlocul furtunii (r) 12.50 Domnişoara Andrea (s) 13.40 Cronici votive (r) 14.10 D.a. 15.35 Trupa DP2 17.00 Poftă bună cu Petrişor! 17.10 Autograf muzical 17.30 Mit şi istorie 18.00 Tată, am încurcat-o! (s) 18.30 Telejurnal TVR 2 18.50 D.a. 19.15 Toţi, împreună 20.05 În mijlocul furtunii (s) 21.00 Pe muchie de cuţit 22.00 Răscruci 22.30 Ştiri 22.35 Iubire nesfârşită (dragoste, SUA 1981) 00.15 Patrimoniu 01.15 Ştiri bancare şi bursiere 01.20 TVM Mesager 02.00 Trupa DP2 (r) 03.25 Pe muchie de cuţit (r) 05.10 Misterele vechilor oraşe (r)

Joi, 10 mai

07.00 Domnişoara Andrea (r) 07.50 Poftă bună cu Petrişor! (r) 08.00 Mit şi istorie (r) 08.35 Ferma (r) 09.35 Iubire nesfârşită (f/r) 11.25 Tată, am încurcat-o! (r) 11.50 În mijlocul furtunii (s/r) 12.45 Domnişoara Andrea (s) 13.40 Tribuna partidelor... 14.10 D.a. 15.35 Trupa DP2 17.00 Poftă bună cu Petrişor! 17.10 Autograf muzical 17.30 E dreptul tău! 18.00 Tată, am încurcat-o! (s)18.30 Telejurnal TVR 2 18.50 D.a. 19.15 Toţi, împreună 20.00 On line (r) 20.30 Ora adevărului 22.05 Hochei. CM Germania 2001 22.55 Ştiri 00.10 Fenomenul Oasis (do) 01.00 Ştiri bancare şi bursiere 01.05 TVM. Mesager 01.45 Trupa DP2 (r) 03.10 Telejurnal TVR2 (r) 03.40 Ora adevărului (r) 05.10 E dreptul tău (r) 05.40 Mit şi istorie (r) 06.25 Arta apărării (r)

Vineri, 11 mai

07.00 Domnişoara Andrea (r) 07.50 Poftă bună cu Petrişor (r) 08.30 Tradiţii (r) 09.30 Patrimoniu (r) 10.15 Atlas (r) 10.45 Fenomenul Oasis (r) 11.40 Tată, am încurcat-o! (r) 12.05 Puls 2001 (r) 12.50 Domnişoara Andrea (s) 13.45 Misterul vechilor oraşe (r) 14.15 Desene animate 15.35 Trupa DP2 17.00 Poftă bună cu Petrişor 17.15 Spectacolul lumii (r) 17.45 Oprirea obligatorie 18.00 Reforma la bani mărunţi 18.30 Telejurnal TVR 2 18.50 Teatru TV: Muşatinii 20.00 Televiziunea, dragostea mea! 21.00 Dreptate cu orice preţ (acţ., SUA, 1993) 22.35 Hochei CM - Germania 2001 00.35 Ştiri bancare şi bursiere 00.409 TVM. Mesager 01.15 Trupa DP2 (r) 02.40 Telejurnal TVR 2 (r) 03.00 NBA (live) 05.30 Universul cunoaşterii (r) 06.30 Euro.doc (r)

TV ROMÂNIA

Luni, 7 mai

07.00 Telematinal 09.00 Surprize, surprize... (r) 11.00 Bravo, bravissimo! (r) 12.30 Ştirile de sâmbăta asta (r) 13.00 Teleenciclopedia (r) 14.00 Jurnalul de prânz 14.15 Infomania 14.30 Pro Patria 15.30 Orice e posibil (s) 16.00 Kronika 17.30 Avanpremieră. Ştiri 17.35 La ţintă 18.15 Pasiuni (s) 19.00 Impas în doi 19.50 Familia... Corect! 20.00 Jurnal. Meteo 20.40 Sport 20.45 Iartă-mă! 21.45 Scurt pe doi 23.00 Jurnalul de noapte 23.15 Români uitaţi, români pierduţi (II) 23.45 Teatru TV: Mesagerul

Marţi, 8 mai

07.00 Telematinal 09.00 Ora G (r) 10.00 Pasiuni (s/r) 10.45 TVR Cluj 11.50 TVR Iaşi 12.55 TVR Timişoara 14.00 Jurnalul de prânz 14.15 Infomania 14.30 Iartă-mă! (r) 15.30 Orice e posibil (s) 16.00 Puncte cardinale 16.30 Kronika 17.30 Avanpremieră. Ştiri 17.35 Pentru dvs., doamnă! 18.15 Pasiuni (s) 19.00 Cu ochii'n 4 19.50 Familia... Corect! 20.00 Jurnal. Meteo 20.40 Sport 20.45 Bucătărie americană (dramă, SUA 1998) 22.30 Clubul de spiritism 23.00 Jurnalul de noapte 23.15 Videoteca veselă 00.00 Lumea dansului 01.00 Cu ochii'n 4 (r) 02.05 Jurnal. Meteo. Sport (r) 02.45 Bucătărie americană (f/r) 04.25 Încurcături în familie (s)04.50 Videoteca veselă (r)

Miercuri, 9 mai

07.00 Telematinal 09.00 Tezaur folcloric (r) 10.00 Pasiuni (s/r) 10.45 TVR Cluj 11.50 TVR Iaşi 12.55 TVR Timişoara 14.00 Jurnalul de prânz 14.15 Infomania 14.30 Oameni ca noi 15.00 Clubul de spiritism (r) 15.30 Orice e posibil (s) 16.00 Panorama 17.30 Avanpremieră. Ştiri 17.35 Vino să vezi 18.15 Pasiuni (s) 19.00 Piaţa şi banii 19.50 Familia... Corect! 20.00 Jurnal. Meteo 20.40 Sport 20.45 Districtul (s) 21.45 Recurs la morală 22.45 Amprente 23.00 Jurnalul de noapte 23.15 Epicentrul (acţ., SUA, 2000) 01.00 Bucuriile muzicii 02.10 Jurnal. Meteo. Sport (r) 02.50 Mă înnebuneşti (com., Germania, 1985)

Joi, 10 mai

07.00 Telematinal 09.00 Recurs la morală (r) 10.00 Pasiuni (s/r) 10.45 TVR Cluj 11.50 TVR Iaşi 12.55 TVR Timişoara 14.00 Jurnalul de prânz 14.15 Infomania 14.30 Districtul (s/r) 15.15 Woody (d.a./r) 15.35 Orice e posibil (s) 16.00 Convieţuiri 17.30 Avanpremieră. Ştiri 17.35 Medicina pentru toţi 18.15 Pasiuni (s) 19.00 Eu, cetăţeanul 19.50 Familia... Corect! 20.00 Jurnal. Meteo 20.40 Sport 20.45 Sub acoperire (s) 21.45 Reflecţii rutiere 22.00 Scurt pe doi 23.00 Jurnalul de noapte 23.15 Crime şi secrete: O lovitură în inimă (Italia, 1999, p.1) 00.55 Nocturna melomanului 02.00 Jurnal. Meteo. Sport (r) 02.45 Crime şi secrete (f/r)

Vineri, 11 mai

07.00 Telematinal 09.10 Eu, cetăţeanul (r) 10.00 Pasiuni (s/r) 10.45 TVR Craiova 13.00 Sub acoperire (s/r) 14.00 Jurnalul de prânz 14.15 CiberFan 14.40 Cu ochii'n 4 (r) 15.30 Tribuna partidelor... 16.00 Obiectiv Europa 16.30 Drepturile omului 17.30 Avanpremieră. Ştiri 17.35 Ai carte, ai parte! 18.15 Pasiuni (s) 19.00 O vedetă... populară 19.45 Parlamentul României 20.00 Jurnal. Meteo 20.40 Sport 20.45 Ploaia steluţelor 22.15 Îngerul întunecat (s) 23.05 Jurnalul de noapte 23.20 Profesioniştii 00.20 Supraveghetorii (horror, SUA, 1998) 02.00 Jurnal. Meteo. Sport (r) 03.45 Profesioniştii (r) 04.45 Ploaia steluţelor (r)

EUROSPORT

Luni, 7 mai

09.30 Tenis (r) 10.30 CART (r) 11.30 Fotbal (r) 13.00 Tenis (r) 14.00 Motociclism (r) 16.00 NASCAR (r) 17.00 Raliuri (dec.) 17.30 Fotbal (dec.) 19.30 Fotbal (rep.)

21.00 Toate sporturile 21.30 Motociclism (rez.) 23.00 Raliuri (rez.) 00.00 Eurosportnews 00.15 Fotbal (r) 01.45 Toate sporturile (r) 02.15 Eurosportnews

Marţi, 8 mai

09.30 Raliuri (r) 10.30 Motociclism (r) 12.00 Magazin olimpic (r) 12.30 Pentatlon modern (rep.) 13.00 Fotbal. Eurogoluri (r) 14.30 Toate sporturile (r) 15.00 Raliuri (r) 16.00 Box (r) 17.00 Hipism (live) 18.00 Toate sporturile (r) 18.30 Sporturi extreme 19.00 Ciclism (live) 20.15 Eurosportnews flash 20.30 Tenis (dec.) 21.45 Box (live) 00.00 Eurosportnews 00.15 Curse de camioane (rep.) 00.45 Motociclism (r) 01.45 Ciclism (r) 02.15 Eurosportnews

Miercuri, 9 mai

09.30 Ciclism (r) 10.30 Curse de camioane (r) 12.00 Motociclism (r) 13.30 CART (r) 14.30 NASCAR (r) 15.30 Ciclism (r) 16.30 Ciclism (live) 18.00 Raliuri (r) 19.00 Sporturi cu motor (rep.) 19.30 Curse de maşini (rep.) 20.00 Eurosportnews 20.15 Tenis (dec.) 21.30 Ciclism (r) 22.15 Patinaj artistic (rep.) 00.00 Eurosportnews 00.15 Golf (dec.) 01.15 Ciclism (r) 02.15 Eurosportnews report (r)

Joi, 10 mai

09.30 Ciclism (r) 10.30 Golf (r) 11.30 Pentatlon modern (r) 12.00 Aventură (r) 13.00 Curse de maşini (r) 13.30 Sporturi cu motor (r) 14.00 Hipism (r) 15.00 Golf (r) 16.00 Ciclism (r) 17.00 Ciclism (live) 18.00 Box (r) 19.30 Sporturi extreme (rep.) 20.00 Eurosportnews 20.15 Tenis (dec.) 21.30 Ciclism (r) 22.30 Box (rep.) 00.00 Eurosportnews 00.15 Tenis (rep.) 01.15 Ciclism (r) 02.15 Eurosportnews (r)

Vineri, 11 mai

09.30 Ciclism (r) 10.30 Curse de maşini (r) 11.00 Sporturi cu motor (r) 11.30 Curse de camioane (r) 12.00 Golf (r) 13.00 Canotaj (r) 14.00 Pentatlon modern (rep.) 14.30 Box (r) 16.00 Ciclism (r) 17.00 Formula 3000 (live) 18.00 Ciclism (live) 19.15 Formula 3000 (dec.) 20.00 Tenis (dec.) 21.30 Tir cu arcul (rep.) 22.30 Box

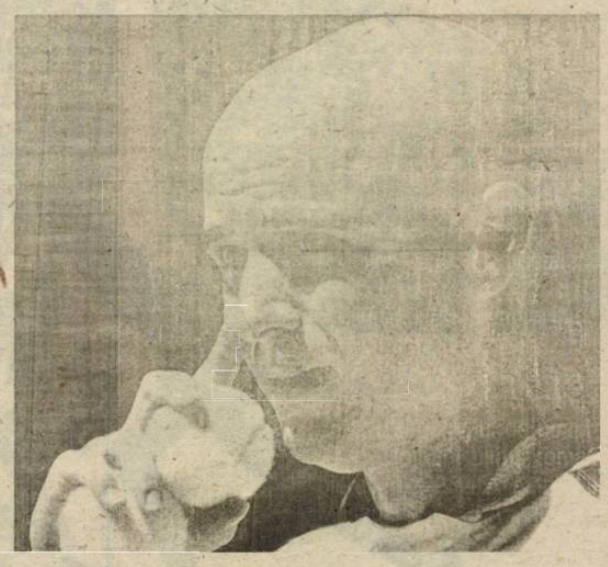

(rep.) 00.00 Eurosportnews 00.15 Sporturi extreme (r) 01.15 Ciclism (r) 02.15 Eurosportnews (r)

Fotbal/ Divizia D

Două etape ce n-au limpezit situaţia clasamentului

Scor de tenis

Progresul Terezian - FC Universitatea 4 - 6 (2 - 3)

Cele două tinere combatante ale eşalonului divizionar judeţean, în egală măsură, fidele practicante ale unui fotbal minuţios elaborat, cursiv, rapid şi deosebit de ofensiv, au oferit publicului ce le urmăreşte, cu interes evoluţiile, un spectacol de reală calitate, atractiv şi palpitant prin numeroasele goluri şi desele răsturnări de situaţii ivite în teren şi pe tabela de scor. Recitalul s-a încheiat cu victoria meritată a studenţilor, mult rutinaţi şi decişi în fazele de finalizare. Au punctat, V. Sabău (min. 10), A. Fuşle (min. 33), V. Pisătoru (min. 43, autogol), C. Rău (min. 54), T. Marcu (min. 57) şi G. Tănase (min. 73) în contul universitarilor, S. Moldovan (min. 3), D. Cosma (min. 34), D. Clipici (min. 63) şi M. Runcanu (min. 67) pentru gazde

Victoria unui nou antrenor

Textila - FC AMSO 4 - 1 (2 - 0).

Sub bagheta unui proaspăt dirijor (V. Comăneanu) ansamblul reprezentativ al fotbalului cisnădian, evoluând mai aproape de valoarea intrinsecă a fiecărui orchestrant şi extrem de pragmatic, a interpretat strălucit patritura încredinţată, depăşind net după o confruntare dominată de la un cap la altul - o parteneră de concurs aflată într-o zi mai puţin fastă, în urma glourilor înscrise de D. Zămăcău (min. 1), N. Mihăilă (min. 28), G. Iugăru (min. 65) şi G. Ciobanu (min. 89), respectiv C. Poplăcean (min. 90)

Invincibilitate înfrântă

Telecom - Sevişul 2 - 0 (1 - 0).

După zece victorii consecutive obţinute în returul actualului sezon competiţional, invincibilitatea formaţiei şelimbărene s-a sfărâmat pe gazonul arenei Voinţa, unde teamul telefoniştilor, corect orânduit în dispozitiv de distinsul şi calmul antrenor T. Gusan, s-a impus greu, dar meritat, după o întrecere de bună valoare şi sensibil echilibrată, graţie golurilor reuşite de R. Năstase (min. 16) şi A. Aron (min. 59), doi din jucătorii învinşilor, fiind trimişi la vestiare, cu puţin înaintea încheierii jocului

Singura victorie a oaspeţilor

Construcţii - Romipel Cordia 1 - 5 (0 - 3)

. Încercând să uite prestaţia nefericită avută în primul fief, cu 4 zile în urmă, când au cedat fără drept de apel în faţa tinerilor terezianişti, oaspeţii au abordat întâlnirea extrem de bine mobilizaţi şi concentraţi, biruind fără probleme, nişte rivali foare apatici şi nedispuşi la efort. Au marcat, D. Păculea (min. 14), A. Lal (min. 18), N. Sârbu (min. 32), M. Spagli (min. 70) şi D. Ispas (min. 77) pentru învingători, respectiv V. Moldovan (min. 75)

Egal echitabil

Unirea - Romdor 1 - 1 (0 - 1).

Partidă de bună calitate la Ocna Sibiului, între două echipe tinere, bine pregătite şi corect dirijate de pe margine de nişte reputaţi tehnicieni. Oaspeţii au dominat prima parte a întâlnirii, când au şi deschis scorul în minutul 30 prin I. Nastalin. Mitanul secund va fi controlat de amfitrioni, dar egalarea va surveni abia în minutul 90, în urma golului realizat de I. Indreiu

Patru goluri într-o repriză

CS Agnitex - Progresul Dumbrăveni 4 - 0 (0 - 0).

O primă repriză foarte echilibrată la Agnita, unde ambele beligerante au ratat pe rând. Câteva mari ocazii la buturile din faţă. Tabela de marcaj va suferi prima transformare abia în minutul 52 datorită golului reuşit de N. Oliu. Vizitatorii se aruncă în atac pentru aegala, dar în minutul 70 agniţenii vor puncta din nou prin M. Părău. Pe fondul căderii fizice a oaspeţilor, acelaşi N. Oliu mai înscrie două goluri, în minutele 85 şi 87, realizând un scor mult prea sever faţă de realităţile existente în teren

Izbândă previzibilă

Romanofir - ASA 2 - 0 (1 - 0).

Izbândă scontată, previzibilă şi de nimeni contestată a tălmăcenilor, care controlând cu nonşalanţă ostilităţile, s-au impus - fără a apăsa prea tare pe acceleraţie - graţie golurilor marcate de S. Mereş (min. 43) şi D. Coconete (min. 59)

La limită

Viitorul - Avântul 1 - 0 (1 - 0).

Lanterna topului înregistrează, pe propriul teren, a treia victorie din actualul sezon competiţional, depăşind cu dificultate ambiţioasa şi solida formaţie din Dârlos. Unicul gol al meciului a fost înscris de C. Biri în minutul 59

Sparta - Carpaţi Mecanica

Partida a fost amânată.

Etapa a 29-a.

A doua înfrângere consecutivă "acasă" a "constructorilor"

Construcţii - Romdor 0 - 2 (0 - 0).

Nici în această rundă zeiţa Fortuna nu s-a dovedit mai darnică faţă de echipa contructorilor sibieni, care - în pofida dăruirii exemplare şi dârzeniei dovedite în aspra bătălie purtată cu o parteneră de întrecere solidă, motivată şi mai bine cotată la bursa valorilor - n-a putut cuceri punctele atât de mult doritei victorii, deşi pe parcursul confruntării - ca de altfel şi rivala sa - a beneficiat de două rarisime ocazii de a deschide scorul, prima irosită cu nepermisă uşurinţă de V. Moldovan (altminteri insistent şi bătăios), cealaltă blocată în ultimă instanţă, printr-o paradă de excepţie de către portarul oaspeţilor M. Matei. Vizibil incomodaţi de starea jalnică a câmpului de joc, elevii antrenaţi de Pavlovici Geza - deşi n-au mai etalat acelaşi fotbal aerisit şi cursiv cu care ne obişnuiseră în anterioarele evoluţii - temeinic pregătiţi fizic, mai lucizi şi disciplinaţi tactic, s-au impus totuşi de justeţe şi meritat în final. Într-o partidă rapidă şi aprig disputată, dar presărată cu numeroase pase date la adversar, mingi bubuite la întâmplare, multiple faulturi şi câteva nedorite, dar poate inerente răbufniri nervoase, ne simţim datori a consemna şi câteva faze remarcabile: min. 2 şut violent a lui P. Marchiş peste transversală; min. 5 lovitură vicleană a lui R. Bahnovei prinsă de portar; min. 16 bombă expediată de L. Dârcă pe lângă ţintă; min. 40 rapid "un-doi" între O. Ilie şi G. Nicolae dar mingea liftată de ultimul este reţinută de I. Telea; min. 42 lovitură de cap a lui V. Sinu prinsă de portar; min. 48 V. Moldovan în careul mic doar cu portarul, trimite de la 4 m pe lângă laterală; min. 67 blocaj la picioare al goalkeeperului oaspeţilor; min. 83 demarează pe partea stângă M. Mihu şutează puternic, Telea respinge şi O. Ilie punctează: 1 - 0; min. 89 aproape întreaga formaţie gazdă se află în atac, o minge respinsă îl găseşte la centru pe G. Nicolae, rutinatul jucător avansează şi de la circa 15 m înscrie, stabilind scorul final: 2 - 0. Raport de cornere, 5 - 4 în favoarea învingătorilor, de la care am reţinut prestaţiile lui, G. Nicolae, O. Mihu, M. Matei, O. Ilie şi I. Nastalin, precum şi cele ale lui L. Iordache, P. Marchis, S. Amnăşan, V. şi M. Sinu, de la gazde. Exceptând câteva ezitări şi neconcordanţe, ce n-au influenţat rezultatul, curajos, ferm şi imparţial arbitrajul tinerei brigăzi sibiene, compusă din centralul C. Stoia, cu asistenţii R. Marcu şi I. Lorintz

Scorul etapei

Romanofir - Sevişul 8 - 2 (2 - 2).

Spectatorii din Tălmaciu au vizionat extaziaţi o confruntare de certă calitate echilibrată - din păcate - doar în prima ei parte, când şelimbărenii, amintindu-şi de evoluţiile lor anterioare au constituit nişte veritabili şi onorabili parteneri de întrecere ai textiliştilor locali. În repriza secundă, tălmăcenii le-au oferit inimoşilor lor suporteri, un adevărat recital, detaşându-se confortabil pe tabela de marcaj, în urma unor tăioase şi ingenioase şarje ofensive, multe din acestea soldate cu goluri extrem de spectaculoase. Au punctat, E. Petru (min. 15), S. Mereş (min. 35), D. Iancu (min. 47, 77), D. Coconete (min. 69), I. Popşor (min. 70), A. Bârză (min. 72) cu N. Tănăsoiu (min. 75 din penalti) în contul amfitrionilor şi R. Bogatu (min. 2 şi 43 ultima din 11 m) pentru oaspeţi

Derbi pe măsura aşteptărilor

Sparta - FC Universitatea 2 - 1 (1 - 1).

Desfăşurat la Mediaş, derbiul etapei a corespuns întru totul aşteptărilor, cele două vechi şi bune combatante ale acestui eşalon, oferind publicului prezent multiple faze de excelent spectacol. Cu toate că s-au aflat mai lungi perioade de timp la cârma jocului, studenţii sibieni - plătind un greu tribut ineficacităţii, devenită de acum proverbială - au trebuit să încline steagul în faţa medieşenilor, extrem de pragmatici, salvaţi de la înec în ultimul minut al jocului, de portarul Ilie Nicolae, care a parat de două ori consecutiv şuturile lui T. Marcu. Au marcat, M. Popa (min. 5) şi O. Noian (min. 72) pentru gazde, respectiv A. Fuşle (min. 32)

Mihăiescu, portarul de pe lista marcatorilor

Textila - Progresul 3 - 1 (1 - 1)

Întâlnire de certă calitate la Cisnădie, cu dese faze electrizante în careurile de 16 m ale beligerantelor, ambele formaţii aducându-şi în egală măsură contribuţia la acurateţea şi calitatea fotbalului oferit cu dărnicie, spectatorilor. Unsprezecele din Dumbrăveni a deschis scorul în minutul 15 prin incisivul vârf D. Forgaciu. Cisnădienii au reuşit să egaleze cu două minute înainte de pauză, în urma golului înscris de N. Mihăilă. Mult mai insistente în repriza secundă, gazdele îşi vor asigura izbânda, graţie golurilor realizate de I. Precup (min. 68) şi de portarul Mihăescu, acesta transformând cu un minut înaintea fluierului final o lovitură de la 11 metri

Lidera, de neoprit

Carpaţi Mecanica - ASA 5 - 0 (2 - 0)

Diferenţa de valoare dintre cele două teamuri este oglindită fidel de tabela de marcaj, modificată pe rând, în urma golurilor reuşite de M. Grigore (min. 26), V. Burciu (min. 31), M. Băzăvan (min. 58), A. Nedelcu (min. 64) şi G. Spătaru (min. 85)

Duel între sibieni

Progresul Terezian - FC AMSO 5 - 2 (2 - 1)

Deloc impresionaţi de cartea de vizită a rivalilor din faţa lor, tinerii fotbalişti reuniţi de I. Ciupudean şi pregătiţi de V. Rusu, au înscris fără drept de apel, după o întrecere acerb disputată şi cu multiple virtuţi. Au punctat D. Cosma (min. 11), D. Clipici (min. 43), M. Runcan (min. 68) şi R. Mihaly (min. 62 şi 90) pentru gazde, respectiv V. Toma (min. 20 şi 76)

O nouă victorie

Telecom - Romipel Cordia 2 - 0 (1 - 0)

După succesul reputat miercuri, teamul telefoniştilor s-a impus de justeţe, în dauna unui adversar ambiţios, dar fără vlagă în ofensivă datorită golurilor marcate de I. Iancu (min. 29) şi R. Năstase (min. 66)

Fără eforturi mari

CS Agnitex - Viitorul 2 - 0 (1 - 0).

Fără a tura prea serios motoarele, agniţenii au izbutit o victorie mai lejeră decât indică scorul stabilit de golurile înscrise pe rând de M. Părău şi N. Oliu

Dramatism la Ocna

Unirea - Avântul 1 - 2 (0 - 1).

Meci de intens dramatism la Ocna Sibiului, unde oaspeţii - după ce au deschis scorul în min. 23 prin V. Cristea şi s-au văzut egalaţi în minutul 89 în urma golului marcat de I. Bunaciu - au reuşit, cu câteva secunde înaintea fluierului, să înscrie, prin O. Goga, golul unei surprinzătoare, dar meritate victorii. **V.M.**

Clasamentul:

1. Carpaţi Mecanica	27	21	2	4	108-29	65
2. Sparta Mediaş	27	19	2	6	93-24	59
3. FC Universitatea	29	18	5	6	71-29	59
4. FC AMSO Sibiu	28	19	2	7	61-32	59
5. Sevişul Şelimbăr	29	19	1	9	75-47	58
6. CS Agnitex	29	16	6	7	87-43	54
7. Romanofir Tălmaciu	29	15	7	7	61-38	52
8. Progresul Dumbrăveni	28	14	5	9	57-45	47
9. Textila Cisnădie	29	12	7	10	43-39	43
10. Telecom Sibiu	29	11	5	13	53-60	38
11. Romdor Sibiu	29	11	3	15	57-72	36
12. Romipel Cordia S.	29	11	3	15	43-62	36
13. Avântul Dârlos	29	9	6	14	36-50	33
14. Unirea Ocna Sib.	29	6	6	17	36-72	24
15. Progresul Terezian	29	6	5	18	52-92	23
16. ASA Sibiu	27	6	2	19	30-79	20
17. Construcţii Sibiu	29	4	5	20	27-98	17
18. Viitorul Târnava	29	3	2	24	22-99	11

Jocul Textila - FC AMSO (pe teren 4 - 1) a fost omologat de Comisia de competiţii cu 3 - 0 în favoarea lui FC AMSO, cisnădienii utilizând un jucător în stare de suspendare.

Cutremur în arbitrajul românesc

34 de "disponibilizări" din loturile naţionale

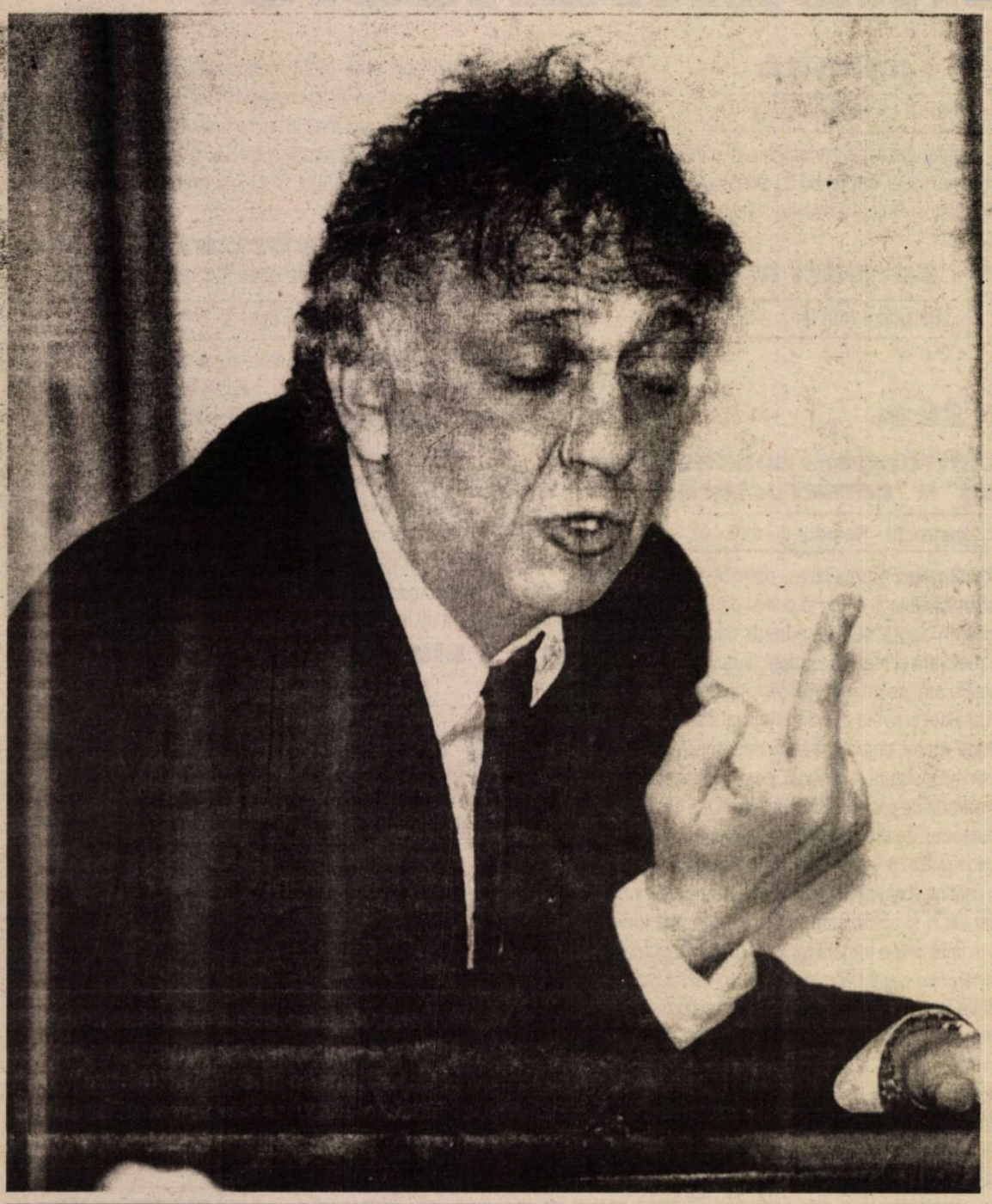

Printre "victime" se numără şi Adrian Stoica, Sorin Vădana, Constantin Ene, Valeriu Banu, Ion Dumitriçă şi Nicolae Sterea, pe care i-au ajuns, în sfârşit, blestemele celor pe care i-au dezavantajat prin prestaţiile lor în nenumărate rânduri

Lovitură de teatru! La 8 etape de când a preluat şefia Comisiei Centrale a Arbitrilor, fostul lineur timişorean Nicolae Grigorescu, împreună cu membrii comisiei, a tăiat în carne vie. În urma unei şedinţe care a durat tot atâtea ore câte etape s-au scurs din returul actualei ediţii de campionat s-a dispus reducerea numărului de arbitri şi arbitri asistenţi. Au fost excluşi din arbitraj nu mai puţin de 16 "centrali" şi 13 "tuşieri", au fost retrogradaţi din "B" în "C" alţi 5 arbitri şi s-a decis promovarea din "B" în "A-Ursus" a "centralilor" Ştefan Erdei (Oradea), Robert Dumitru (Braşov) şi Ciprian Paraschiv (Iaşi), a asistenţilor Dan Burloiu (Galaţi), Eduard Dumitrescu (Piteşti), Cristian Nica (Ploieşti) şi Octavian Şovre (Oradea), precum şi din cel de-al treilea eşalon în cel secund a "centralilor" Teodor Crăciunescu (Rm. Vîlcea), Sebastian Capţan (Galaţi) şi a bucureşteanului Mugurel Vlad.

Capul listei cu arbitri excluşi din arbitraj îl deţine bucureşteanul Adrian Stoica. Acesta a reuşit performanţa de a fi scos din rândul "cavalerilor fluierului" deşi figurase pe lista FIFA. Prezenţe "surpriză" pe lista cu "disponibilizaţii" de la Divizia A-Ursus sunt "centralii" Gheorghe Farcaş (Tg. Mureş), Gheorghe Veriveş (Bucureşti) şi Iulian Udrică (Stejarul, jud. Teleorman). Lor li se mai adaugă nemţeanul Sorin Vădana, "prietenii ştiu de ce", bucureşteanul Constantin Ene, acesta făcând însă o cerere să se retragă din activitate la finele acestui campionat întrucât a avut probleme cu ultimele teste fizice, şi Aurelian Simion din Piteşti.

Pe lista "tuşierilor" figurează bucureştenii Marius Munteanu şi Nicolae Sterea, nemţeanul Constantin Agheorghiesei, Sorin Boca din Iaşi, Augustin Damian (Balş), Marin Petrache (Giurgiu), botoşeneanul Ştefan Poenaru şi Valeriu Banu din Ploieşti, ultimul făcând şi el cerere de a se retrage la finele sezonului.

Din lotul "B" au fost scoşi din arbitraj, de asemenea, o serie de arbitri care au avut, mai mult sau mai puţin, probleme în ultima vreme. La "centrali", pe lângă mai titraţii Constantin Vădana, Ion Mironaş (ambii din Piatra Neamţ), Constantin Miclea (Buşteni), figurează pe listă braşoveanul Sorin Giurgiu, Marian Andrei din Slobozia, ploieşteanul Silviu Crîngaşu, bucureşteanul Cristian Istrate, Florin Verigeanu (Rm. Vîlcea) şi ieşeanul Petronel Enache, ultimul întrerupându-şi activitatea, la cerere, încă de la numirea lui Grigorescu în funcţia de preşedinte al Comisiei Centrale a Arbitrilor.

Cei 4 "asistenţi" de la "B" care au fost scoşi din arbitraj sunt Gelu Apostol din Bucureşti, care nu a trecut testele fizice, Gheorghe Mihalache din Buzău, Marian Vijloi din Craiova şi Constantin Vărzaru din Capitală.

Mai uşor au scăpat "centralii" Marius Mititelu (Bucureşti), Bogdan Zamfirescu (Botoşani), Victor Stănişteanu (Buzău) şi Cătălin Corcescu (Constanţa), precum şi asistentul Ion Adrian din Bradu (jud. Argeş), care au fost retrogradaţi în lotul C.

Aruncând o privire de ansamblu asupra listei cu arbitrii excluşi, nu poţi să nu observi că majoritatea sunt din Moldova şi Muntenia, dintre cei 29 doar 3 fiind din Ardeal.

Cât priveşte reacţiile în urma acestui cutremur, foştii şefi ai CCA, Adrian Porumboiu şi Ion Crăciunescu, aceştia sunt de acord cu deciziile lui Grigorescu, însă consideră că promovările au fost făcute, încă o dată, fără un criteriu la bază.

Pagină realizată de Ovidiu Boica

Divizia B, etapa a XXVII-a

Rezultate

Seria I

Fulgerul Bragadiru - Apemin Borsec	3-1
Metalul Plopeni - FC Oneşti	4-1
Callatis Mangalia - Farul Constanţa	2-3
Juventus Bucureşti - Precizia Săcele	2-1
Tractorul Braşov - Midia Năvodari	1-0
Naţional Cimentul Fieni - Poiana Cîmpina	1-1
Laminorul Roman - Diplomatic Focşani	2-1
Politehnica Iaşi - ARO Cîmpulung Muscel	0-3
Sportul studenţesc - Metrom Braşov	4-0

Clasament

1. Sportul studenţesc	27	21	3	3	57-16	66	(+24)
2. Farul Constanţa	27	20	3	4	45-20	63	(+24)
3. Laminorul Roman	27	16	5	6	46-29	53	(+11)
4. Midia Năvodari	27	16	3	8	44-24	51	(+12)
5. Dinamo Poiana Cîmpina	27	13	5	9	30-24	44	(+5)
6. ARO Cîmpulung Muscel	27	12	4	11	38-33	40	(+1)
7. Metrom Braşov	27	11	7	9	28-25	40	(-2)
8. Tractorul Braşov	27	11	7	9	27-26	40	(+1)
9. Fulgerul Bragadiru	27	9	11	7	30-28	38	(-4)
10. Metalul Plopeni	27	10	7	10	27-26	37	(-5)
11. FC Oneşti	27	10	4	13	32-42	34	(-5)
12. Naţional Cimentul Fieni	27	9	6	12	29-33	33	(-9)
13. Apemin Borsec	27	9	5	13	30-39	32	(-7)
14. Diplomatic Focşani	27	7	10	10	24-19	31	(-11)
15. Callatis Mangalia	27	8	7	12	29-36	31	(-11)
16. Juventus Bucureşti	27	6	4	17	26-45	22	(-17)
16. Precizia Săcele	27	4	4	19	18-47	16	(-23)
18. Politehnica Iaşi	27	2	3	22	17-65	9	(-33)

Etapa viitoare

Etapa a XXVIII-a, sâmbătă, 12 mai, ora 11:00: Precizia Săcele - Metalul Plopeni (în tur 0-2); FC Oneşti - Callatis Mangalia (2-0); Farul Constanţa - Fulgerul Bragadiru (0-0); Tractorul Braşov - Juventus Bucureşti (0-0); Dinamo Poiana Cîmpina - Politehnica Iaşi (2-0); Apemin Borsec - Naţional Cimentul Fieni (0-1); Midia Năvodari - Metrom Braşov (2-1); Diplomatic Focşani - Sportul studenţesc (0-1); ARO Cîmpulung Muscel - Laminorul Roman (0-2).

Rezultate

Seria a II-a

ASA Tg. Mureş - Pandurii Tg. Jiu	3-0
Corvinul Hunedoara - FC Baia Mare	2-0
CSM Reşiţa - Extensiv Craiova	1-2
UM Timişoara - UT Arad	2-0
Olimpia Satu Mare - FCM Rm. Vîlcea	3-0
FC Bihor Oradea - Electro Craiova	2-0
FC Drobeta Tr. Severin - Apulum Alba Iulia	1-0
Jiul Petroşani - Politehnica Timişoara	2-1

Clasament

1. FC Baia Mare	24	15	5	4	38-16	50	(+14)
2. UM Timişoara	24	15	4	5	49-20	49	(+16)
3. CSM Reşiţa	24	14	3	7	34-23	45	(+9)
4. Extensiv Craiova	23	11	6	6	28-19	39	(+3)
5. FC Bihor Oradea	24	10	6	8	23-19	36	(0)
6. Olimpia Satu Mare	24	11	1	12	28-33	34	(-2)
7. Pandurii Tg. Jiu	24	9	6	9	26-28	33	(0)
8. Politehnica Timişoara	24	10	2	12	33-26	32	(-4)
9. Corvinul Hunedoara	24	10	1	13	23-27	31	(-8)
10. UFC Electro Craiova	24	10	1	13	20-28	31	(-8)
11. FC Drobeta Tr. Severin	24	9	3	12	31-39	30	(-9)
12. UT Arad	23	8	5	10	31-29	29	(-4)
13. ASA Tg. Mureş	24	8	4	12	27-36	28	(-8)
14. Jiul Petroşani	24	7	6	11	25-34	27	(-12)
15. Apulum Alba Iulia	23	8	2	13	23-41	26	(-4)
16. FCM Rm. Vîlcea	23	5	5	13	19-40	20	(-13)

Etapa viitoare

Etapa a XXVII-a, sâmbătă, 12 mai, ora 11:00
Extensiv Craiova - ASA Tg. Mureş (în tur 2-0); Pandurii Tg. Jiu - Corvinul Hunedoara (2-1); UM Timişoara - CSM Reşiţa (1-1); FCM Rm. Vîlcea - FC Drobeta Tr. Severin (1-1); UT Arad - Politehnica Timişoara (1-0); Electro Craiova - Jiul Petroşani (0-1); Apulum Alba Iulia - FC Bihor Oradea (1-5). FC Baia Mare şi Olimpia Satu Mare stau.
FC Inter Sibiu şi Cetate Deva s-au retras din campionat.

BIBLIOTECA ASTRA SIBIU

BIBLIOTECA „ASTRA"
SIBIU

Coulthard se apropie de Schumi

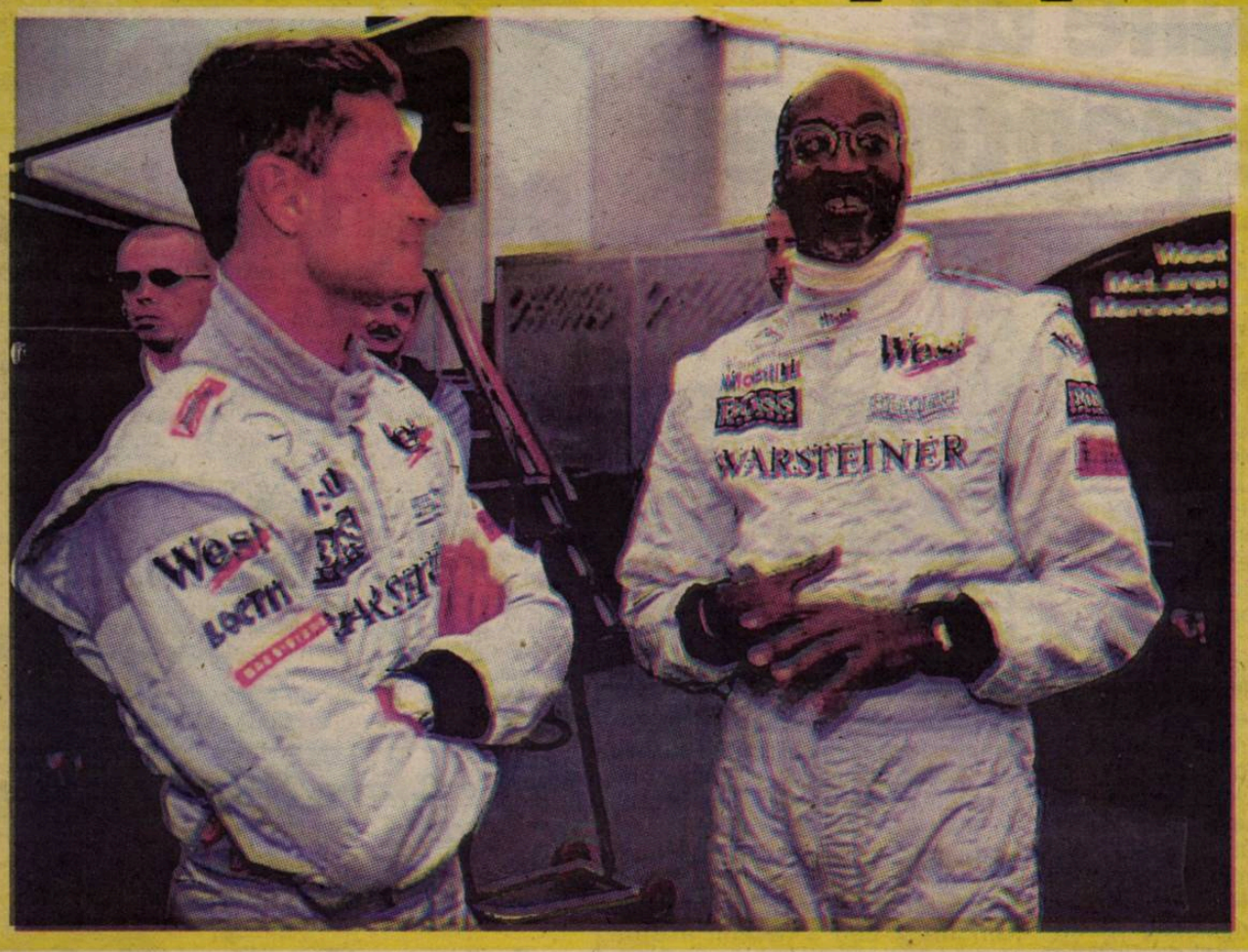

Pilotul britanic al echipei McLaren-Mercedes, David Coulthard, a cîştigat Marele Premiu al Austriei, a şasea etapă a Campionatului Mondial de Formula 1, care s-a desfăşurat duminică, pe circuitul de la Spielberg, informează AFP.

Clasamentul Măreului Premiu al Austriei este următorul: 1. David Coulthard (Marea Britanie/McLaren-Mercedes); 2. Michael Schumacher (Germania/Ferrari); 3. Rubens Barrichello (Brazilia/Ferrari); 4. Kimi Raikkonen (Finlanda/Sauber-Petronas); 5. Olivier Panis (Franţa/BAR-Honda); 6. Jos Verstappen (Olanda/Arrows-Asiatech); 7. Eddie Irvine (Marea Britanie/Jaguar); 8. Jacques Villeneuve (Canada/BAR-Honda); 9. Nick Heidfeld (Germania/Sauber-Petronas); 10. Jean Alesi (Franţa/Prost-Acer); 11. Luciano Burti (Brazilia/Prost-Acer);

Clasamentul general al piloţilor, după disputarea a şase etape ale Campionatului Mondial de Formula 1, este următorul: 1. Michael Schumacher (Germania) 42 puncte; 2. David Coulthard (Marea Britanie) 38; 3. Rubens Barrichello (Brazilia) 18; 4. Ralf Schumacher (Germania) 12; 5. Nick Heidfeld (Germania) 8; 6. Jarno Trulli (Italia) 7; 7. Juan-Pablo Montoya (Columbia) 6; 8. Heinz-Harald Frentzen (Germania) 6; 9. Olivier Panis (Franţa) 5; 10. Jacques Villeneuve (Canada) 4; . Mika Hakkinen (Finlanda).

Clasamentul general al constructorilor: 1. Ferrari 60 puncte; 2. McLaren-Mercedes 42; 3. Williams-BMW 18; 4. Jordan-Honda 13; 5. Sauber-Petronas 12; 6. BAR-Honda 9; 7. Benetton-Renault 1; Arrows-Asiatech 1.

Tribuna sporturilor

Anul XI, nr. 567, 14 mai - 20 mai 2001

8 pagini 1500 lei

Steaua, la un pas de titlu

Dinamo Bucureşti - Rocar 2-0 (1-0)
Au marcat: Mihalcea '19, Tîlvan '88. Kiriţă (Dinamo) a primit cel de-al doilea cartonaş galben în minutul 60.

Petrolul Ploieşti - FC Braşov 0-1 (0-0)
A marcat: N.Iorga '52

FCM Bacău - Gloria Bistriţa 2-0 (1-0)
Au marcat: Trofin '22, Cursaru '76

FC Argeş Dacia Piteşti - Foresta Suceava 1-1 (1-0)
Au marcat: Grigorie '19 / Gavrilescu '65. Diţă (FC Ageş) a primit cartonaşul roşu în minutul 40.

Gaz Metan mediaş - Universitatea Craiova 1-0 (1-0)
A marcat: Ciurar '2. Dulca (Gaz metan Mediaş) a primit cartonaşul roşu în minutul 84.

Oţelul Galaţi - Astra Ploieşti 1-0 (0-0)
A marcat: A.Pitu '67

Steaua Bucureşti - FC Naţional 2-1 (0-1)
Au marcat: R.Niculescu '54, Cl.Răducanu '65 / Mitrovici '37

Ceahlăul Piatra Neamţ - Rapid Bucureşti 1-0 (0-0)
A marcat: C.Ilie '71. În minutul 18, M.Ionescu (Ceahlăul) a ratat o lovitură de la 11 metri. Nivaldo (Rapid) a primit cartonaşul roşu în minutul 26. În minutul 83, antrenorul rapidist Mircea Rednic le-a cerut jucătorilor săi să părăsească terenul în semn de protest faţă de arbitraj, dar după cîteva minute fotbalişţii echipei Rapid au revenit pe teren.

Clasament

1.Steaua	25	14	7	4	41-27	49 (+10)
2.Dinamo	25	12	6	7	46-37	42 (+3)
3.FC Argeş	25	11	8	6	34-31	41 (+2)
4.FC Braşov	25	12	4	9	27-22	40 (+4)
5.Rapid	25	9	9	7	28-22	36 (0)
6.Petrolul	25	11	3	11	31-29	36 (-3)
7.Gloria	25	10	4	11	37-37	34 (-2)
8.Oţelul	25	9	7	9	29-29	34 (-5)
9.U. Craiova	25	9	7	9	26-30	34 (-2)
10.Astra	25	9	6	10	30-24	33 (-3)
11.Ceahlăul	25	8	9	8	31-34	33 (-6)
12.Foresta	25	7	10	8	35-38	31 (-5)
13.FC Naţional	25	9	4	12	30-36	31 (-5)
14.Rocar	25	9	4	12	35-43	31 (-5)
15.FCM Bacău	25	7	5	13	30-39	26 (-13)
16.Gaz metan	25	3	9	13	17-29	18 (-21)

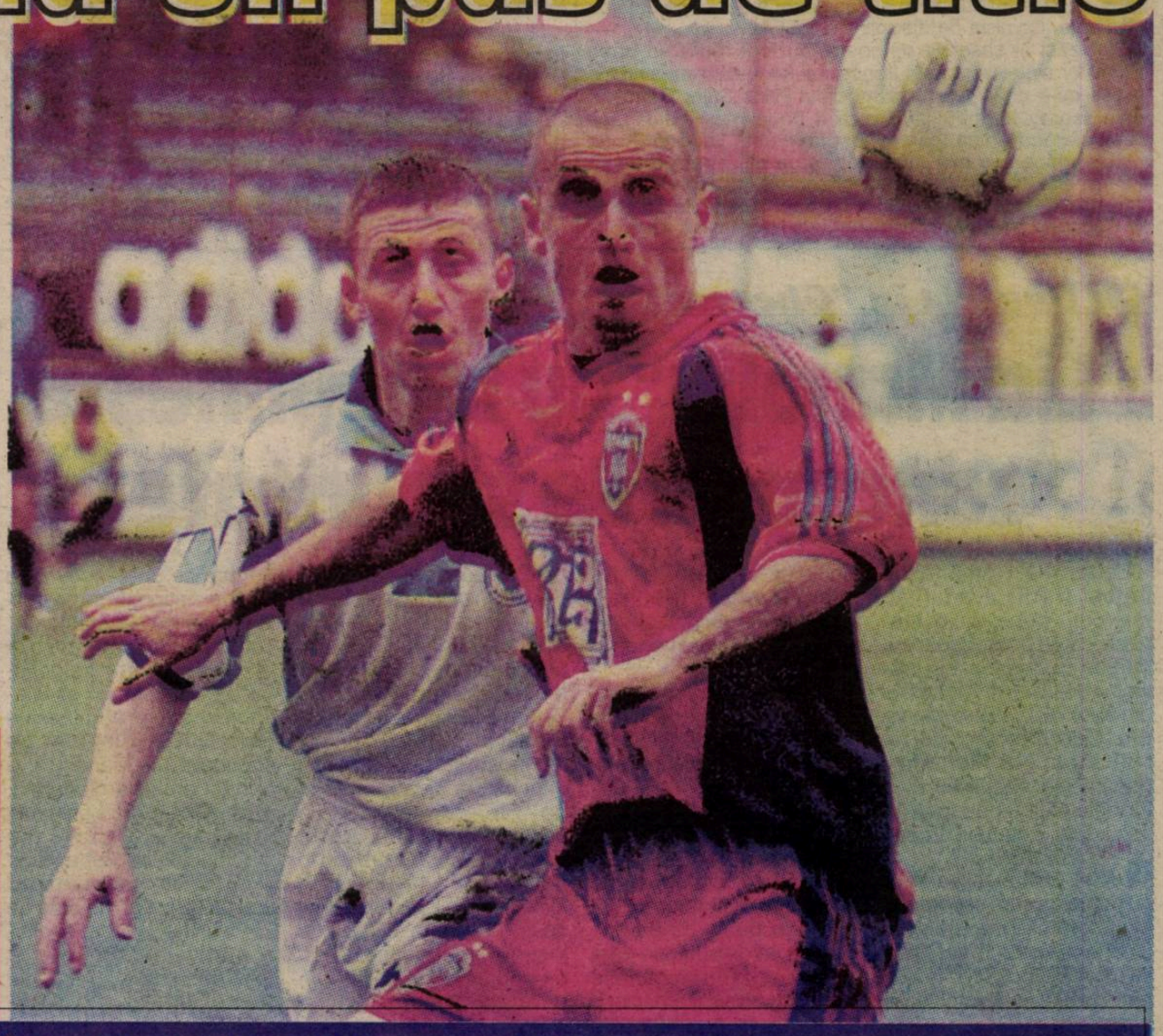

Învingând, sâmbătă, pe Naţional, scor 2-1, Steaua se află la un pas de cucerirea unui nou titlu. Deşi "bancarii" au deschis scorul prin Mitrovici, "militarii" au punctat prin Radu Niculescu (foto) şi Claudiu Răducanu. În urma rezultatelor etapei a XXV-a, distanţa dintre Steaua şi ocupanta locului doi, Dinamo, a ajuns la 7 puncte.

Box/FR Box

Telefoane de amenințare pentru Leu

Preşedintele Federației Române de Box (FRB), Mihai Leu, a declarat, duminică, agenției MEDIAFAX că a primit mai multe telefoane de amenințare în care o persoană necunoscută îi cerea să renunțe la funcția de conducere din cadrul federației de box pentru a nu avea de suferit copilul său.

"O persoană a sunat, vineri, pe telefonul meu fix de acasă - pe care îl ştiu foarte puțini - şi a răspuns o prietenă de familie care se afla în vizită la noi. Crezînd că este soția mea, persoana respectivă i-a spus prietenei noastre că băiatul meu, Marco, va avea de suferit dacă eu nu renunț la funcția de preşedinte al FR Box. La început am crezut că este o glumă, dar telefoanele au continuat. Tipul a repetat aceste amenințări atît mie, cît şi soției mele, Ana. Cunoştea tot programul nostru, mie mi-a spus ce am făcut în ziua de vineri, pe unde am fost", a afirmat Leu.

Preşedintele FRB a precizat că necunoscutul i-a spus: "Dă-te la o parte dacă ții la copilul tău, vezi-ți de automobilismul tău! Vrei să-i găseşti mîna lui Marco în cutia poştală? Dacă te dai la o parte o să ai şi tu de cîştigat". Leu l-a întrebat pe agresor ce va avea de cîştigat dacă renunță, iar acesta i-a răspuns: "În primul rînd te lăsăm în pace".

Leu a declarat că primele măsuri pe care le-a luat după primirea acestor telefoane au fost să-şi ducă familia în Italia şi să informeze Poliția. "Vineri seară am plecat în Italia pentru a-mi pune familia la adăpost. Nu am depus încă o plîngere, dar am anunțat telefonic Poliția. Din momentul în care am sunat la Poliție, nu am mai primit nici un telefon de amenințare", a adăugat fostul campion mondial la box profesionist.

Mihai Leu a mai spus că, deocamdată, nu se gîndeşte să renunțe la funcția de preşedinte al federației de box. "Este de necrezut unde s-a putut ajunge. Sînt scîrbit de cele întîmplate, dar nu vreau să renunț din nou", a adăugat Leu.

Mihai Leu a avut unele dispute cu cîțiva membri ai Biroului Federal, după ce preşedintele FRB a fost de acord cu includerea pugilistului Marian Simion în lotul național, deşi inițial se declarase împotriva acestui lucru.

Mihai Leu şi-a prezentat demisia din funcția de preşedinte al FRB pe data de 2 mai, motivîndu-şi gestul prin faptul că nu mai doreşte să se implice în "alte scandaluri sau manevre care ar dăuna imaginii boxului românesc". Ulterior, la solicitarea ministrului Tineretului şi Sportului, Georgiu Gingăraş, Leu a revenit asupra demisiei, el urmînd să fie numit în funcția de preşedinte executiv al FRB.

Box/Lotul național

10 pugilişti pentru Belfast

Lotul de box al României pentru Campionatele Mondiale de la Belfast, care se vor desfăşura în perioada 2-11 iunie, a fost prezentat, sîmbătă, în cadrul unui spectacol ce a avut loc la Disco Club Millenium.

Pugiliştii care vor reprezenta România la competiția mondială sînt următorii: Marian Velicu (48 kg), Bogdan Dobrescu (51 kg), Waldemar Cucereanu (54 kg), Viorel Simion (57 kg), George Lungu (60 kg), Ion Ionuț (63,5 kg), Florin Foia (67 kg), Marian Simion (71 kg), Lucian Bute (75 kg), Caludiu Rîşco (81 kg). Boxerii au fost însoțiți de antrenorii Francisc Vaştag, Valentin Vrînceanu şi Traian Georgia.

Spectacolul a fost organizat de Asociația Română a Tinerilor Artişti (ARTA) şi a durat patru ore. În cadrul acestui spectacol s-a desfăşurat concursul Miss Bucureşti, toți componenții lotului de box fiind membri ai juriului.

ARTA a organizat tombole şi a oferit pugiliştilor români cîte trei milioane de lei pentru participarea la Campionatele Mondiale de la Belfast.

În cadrul spectacolului au susținut recitaluri, printre alții, Minodora la Maxim, Adrian Copilu' Minune şi Nadine.

Kaiac Canoe/Reuniunea de la Sevilla

6 medalii pentru delegația României

Echipajul feminin de K4, format din sportivele Maria Vulpeş, Anca Mateescu, Lidia Rusănescu şi Elena Huidu, a cîştigat medalia de aur în proba de 1000 metri, din cadrul Regatei de la Sevilla (Spania), competiție ce se desfăşoară în perioada 11-13 mai.

Tot în cadrul Regatei de la Sevilla, echipajul masculin de C4, format din Mitică Pricop, Florin Popescu, Silviu Simiocencu şi Ionel Averian, a cucerit medalia de aur în proba de 1000 m.

Echipajul masculin de C2, format din Florin Popescu şi Mitică Pricop, s-a clasat pe locul al doilea în proba de 1000 m, în timp ce echipajul de K4, din care fac parte sportivii Vasile Curuzan, Marian Baban, Geza Magyar şi Romică Şerban, a obținut medalia de argint în proba de 1000 m.

Canotorul român Sami Grigore s-a clasat pe locul trei în proba C1/1000 metri, tot locul trei fiind ocupat şi de echipajul masculin K2, format din Vasile Curuzan şi Marian Baban, în proba de 1000 metri, din cadrul aceleiaşi competiții.

La Regata de la Sevilla participă 31 de țări.

Fotbal/UEFA

Galata, pedeapsă redusă

Comisia de apel a UEFA a decis reducerea de la 130.000 de euro la 35.000 de euro a amenzii dictate împotriva clubului Galatasaray, drept sancțiune pentru incidentele care au avut loc, pe 13 martie, la Paris, cu ocazia meciului cu echipa Paris Saint Germain, din cadrul Ligii Campionilor, informează AFP.

UEFA a decis, de asemenea, reducerea de la 650.000 de euro la 130.000 euro a amenzii dictate conducerii grupării franceze, precum şi reducerea de la trei la două a numărului de etape suspendate din cupele europene pentru stadionul "Parc des Princes". Comisia de apel a forului fotbalistic european a decis, totuşi, ca echipa Paris Saint Germain să dispute următoarele două întîlniri din cadrul cupelor europene pe un stadion situat la cel puțin 500 de kilometri de Paris, şi nu la 300 de kilometri aşa cum a decis, pe data de 21 martie, Comisia de disciplină a UEFA

Cincizeci şi şase de persoane au fost rănite în urma ciocnirilor dintre suporterii francezi şi turci, care au avut loc în cea de-a doua repriză a meciului Paris Saint Germain-Galatasaray Istanbul, din faza a doua a grupelor Ligii Campionilor. Partida, care a fost întreruptă timp de 26 de minute, deoarece mai mulți spectatori au intrat pe teren, s-a încheiat cu victoria formației franceze, cu scorul de 2-0.

Conducerea grupării PSG a făcut apel la deciziile Comisiei de disciplină a UEFA, considerîndu-le "extrem de severe".

Fotbal/Il Calcio

Incidente la Inter - AC Milan

Incidente violente între suporteri şi forțele de ordine au avut loc, vineri seară, după încheierea partidei dintre formațiile Internazionale Milano-AC Milan, disputată pe stadionul "San Siro", în cadrul etapei a XXX-a a campionatului italian, informează AFP.

Numeroşi suporteri ai formației Internazionale Milano, nemulțumiți de faptul că echipa lor favorită a fost învinsă, cu scorul de 6-0 (2-0), de AC Milan, au început să arunce cu diferite obiecte în forțele de ordine, care au fost nevoite să utilizeze gaze lacrimogene.

Alte grupuri de suporteri s-au reunit în centrul hipic din apropierea incintei stadionului "San Siro", poliția utilizînd, din nou, gaze lacrimogene, pentru a-i dispersa. Doi suporteri au fost imobilizați cu cătuşe şi conduşi la secția de poliție.

În timpul disputării meciului, un bărbat a intrat pe terenul de joc şi a încercat să se apropie de jucătorul Alessandro Costacurta pentru a-l lovi, dar a fost împiedicat de ceilalți fotbalişti, fiind imediat imobilizat de polițişti.

Formula 1

Moscova intră în "Circ" în 2003

Patronul societății Formula One Association (FOA), britanicul Bernie Ecclestone, a anunțat, vineri, în cadrul unei conferințe de presă, că un Mare Premiu de Formula 1 se va desfăşura, în sezonul 2003, la Moscova, anunțat agenția de presă ITAR-TASS, citată de AFP.

Cursa, care este programată, în prezent, pentru un singur sezon, se va desfăşura pe un circuit ce va fi construit în sud-vestul capitalei Rusiei.

Ecclestone a precizat că a ajuns la un acord cu primarul Moscovei, Iuri Loujkov, în vederea construirii circuitului de F1 pe Insula Nagatino. Valoare circuitului se ridică la 100 milioane de dolari. Preşedintele FOA şi-a exprimat optimismul în ceea ce priveşte acest proiect, care este sprijinit de primarul Moscovei.

Bernie Ecclestone a adăugat că viitorul Mareului Premiu al Rusiei nu este asigurat după anul 2003, deoarece responsabilii din Formula 1 au decis să nu mărească numărul de Grand Prix-uri. Pentru a menține Marele Premiu al Rusiei, ar trebui eliminată o altă etapă din calendarul competițional.

Rusia nu a organizat niciodată un Mare Premiu de Formula 1.

Cu Ungaria în "Ghencea"

"Lia Manoliu" nu îndeplineşte "conceptul de securitate"

Federația Româna de Fotbal (FRF) a anunțat, miercuri, printr-un comunicat, că nu poate organiza partida cu Ungaria, din preliminariile Cupei Mondiale din anul 2002, pe stadionul din Complexul Sportiv Național "Lia Manoliu", deoarece aceasta arena nu îndeplineşte "conceptul de securitate în stadion" impus de FIFA oi UEFA.

Astfel, conducerea FRF nu poate da curs solicitărilor Ministerului Tineretului şi Sportului, care a cerut să se studieze posibilitatea ca reprezentativa României să dispute partide din preliminariile Cupei Mondiale din anul 2002 pe stadionul din Complexul Sportiv Național "Lia Manoliu".

Potrivit "conceptului de securitate în stadion", stabilit de forurile fotbalistice internaționale, tribunele trebuie sa fie supravegheate cu camere de luat vederi în circuit închis.

FRF considera ca stadionul din Complexul Sportiv Național "Lia Manoliu" îndeplineşte, în prezent, majoritatea criteriilor de infrastructură stabilite de forurile internaționale, însă, în România, numai arena "Steaua" asigura "conceptul de securitate în stadion".

FRF a decis ca partida care se va disputa, pe data de 2 iunie, la Bucureşti, între reprezentativele României şi Ungariei, în preliminariile CM 2002, sa se dispute pe stadionul "Steaua", deoarece s-a ținut cont de gradul ridicat de risc al meciului. De asemenea, în desemnarea stadionului care va găzdui acest meci, s-a luat în calcul ca, în ultimii 15 ani, în proporție de 90 la suta, selecționata României a disputat meciurile de pe teren propriu pe stadionul "Steaua". Reprezentativa României se afla pe primul loc în lume în clasamentul întocmit, în luna februarie, de "FIFA-Magazine", pe baza procentajului punctelor obținute pe terenu propriu în perioada 1986-2000. "Tricolorii" au un procentaj de 81 la sută în cele 62 de jocuri disputate pe teren propriu între 1986 şi 2000, în acest clasament fiind incluse echipele care au jucat minim 50 de meciuri pe teren propriu şi care nu au pierdut mai mult de 10 la suta din aceste întîlniri.

"Federația Româna de Fotbal a avut, are şi va avea dorința ca unele jocuri ale echipei naționale să se desfaşoare şi pe alte stadioane, cum de altfel s-a întîmplat la meciul dintre selecționatele României şi Slovaciei, din preliminariile Euro 2000 (disputat pe stadionul "Lia Manoliu"), la partida amicala disputata, în anul 2000, între echipele României şi Ciprului (pe stadionul "Gheorghe Hagi" din Constanța) sau la meciul amical disputat, pe data de 25 aprilie, între reprezentativele României şi Slovaciei (pe stadionul "Astra" din Ploieşti). Astfel de programări, conform normelor şi clasificarilor forurilor fotbalistice mondiale, se pot face numai ținînd cont de gradul de risc al jocului respectiv", se arată în comunicatul citat.

Tribuna sporturilor

Fondat în 1990
Str. G. Coşbuc, nr. 38, 2400
Tel. 21.12.81; 43.31.93
Tel./Fax. 21.41.41

Editat de Casa de Presă şi Editură Tribuna
Tiparul executat la SC Tipotrib SRL

Consiliul de Administrație
Emil David - director general
Mircea Bițu - director editorial
Vasile Tâlvan - director economic

Colectivul redacțional
Ovidiu Boica - şef departament
N.I. Dob..., Octavian Rusu, Mihai Bratu - seniori editori
Marius ...escu, Mădălina Mănescu - reporteri
Ramona Popa, Victor Cociu, Gheorghe Răşinaru, Avram Besoiu - colaboratori
Fred Nuss, Ioan Gliga, Vasile Cârdei - foto

Atletism/ Cupa Dinamo

Elena Hila şi Monica Stoian, medaliate cu aur

Săptămâna trecută, în capitală s-a desfăşurat "Cupa Dinamo" la atletism, prilej cu care au fost invitate să participe toate personalităţile atletismului românesc.

La startul probelor s-au aflat mai multe sportive din oraşul nostru, majoritatea fiind pregătite de antrenorul Petre Manu. Din delegaţia sibiană cea mai bună evoluţie a avut-o Elena Hila, care a ocupat în final locul I la aruncarea greutăţii. Reuşita ei a măsurat 17,40 m şi a fost obţinută din a treia încercare. O altă medalie de aur a fost obţinută de junioara Monica Stoian, care s-a clasat pe locul I, la categoria sa de vârstă, şi pe locul IV, la general. Monica a reuşit să arunce sulița la 50,12 m. Sulițaşa Claudia Isailă a avut şi ea o evoluţie excelentă, ocupând în final locul II, cu o aruncare ce a măsurat 56,82 m, la seniori.

În clasamentul junioarelor, poziţia a III-a a fost ocupată tot de o sibiancă, Ligia Cuciorovschi, care a aruncat suliţa la 48,36 m.

Competiţia a fost primul concurs mai puternic la care sibiencele au participat în acest sezon. Va urma, la sfârşitul săptămânii, un alt concurs de anvergură, Grand-Prix-ul Alprom.

Marius IONESCU

Handbal/ Divizia A (f)

Victorie de palmares

CSM Sibiu - Favorit Oradea 31-24 (12-14)

Sâmbătă, echipa-fanion a oraşului nostru, CSM Sibiu, a primit vizita formaţiei Favorit Oradea. Deşi oaspetele veneau la Sibiu cu gândul de a obţine măcar un egal (lucru care s-a văzut clar pe parcursul partidei), a fost învinsă în final de tinereţea echipei sibiene.

Partida începe cu atacul în forţă al orădencelor, care se dezlănţuie şi reuşesc să preia imediat conducerea pe tabelă. Această supremaţie o deţin până în minutul 25, când elevele antrenorilor Marcel Şerban şi Lucian Albu egalează scorul. Din păcate, prima repriză se încheie cu un avantaj de 2 puncte de partea echipei din Oradea. După pauză, scenariul din prima parte tinde să se repete. Asta până la jumătatea reprizei, când treptat orădencele dau semne că li se termină "benzina". Sibiencele, a căror medie de vârstă este sub 20 de ani, profită de această situaţie şi se dezlănţuie în atac, anihilând cu brio ofensiva adversă. Sibiencele prind un avantaj de 7 goluri pe care-l păstrează până la final. Una peste alta, o victorie care echivalează cu un balon de oxigen pentru echipa sibiană.

S-au evidenţiat de la CSM Sibiu: Tâlvâc (11 p), Dobre (8 p) şi Deliceanu (5 p).

În etapa următoare, sibiencele vor juca în deplasare la Rm. Vâlcea cu echipa locală Oltchim II.

Marius IONESCU

Handbal/ Divizia A (f)

Încă o victorie la pas

Viitorul Mediaş - Unirea ZOPPAS Sânicolau Mare 29 - 18 (15 - 8)

În penultima etapă a CN de handbal, echipa Viitorul Mediaş a primit vizita unei formaţii puternice şi ambiţioase, Unirea ZOPPAS Sânicolau Mare. La capătul unui meci spectaculos, cu faze electrizante ce au ridicat în picioare spectatorii prezenţi în tribunele terenului de handbal al CSŞ Mediaş, echipa gazdă s-a impus datorită unui joc mai bun cu scorul de 29 - 18. Prima repriză începe într-o uşoară notă de dominare din partea echipei oaspete, care în minutul 5 conducea cu scorul de 3 - 1. Medieşencele îşi revin cu greu şi peste 10 minute restabilesc egalitatea la 6 - 6.

După acest moment, gazdele trec la conducerea ostilităţilor, urmând ca la pauză ele să plece la vestiare cu un avantaj de 7 goluri. În partea secundă, scenariul se repetă. Medieşencele îşi măresc treptat avantajul de pe tabelă, pentru ca la final diferenţa să devină de 11 puncte.

"A fost un meci bun, gustat din plin de publicul prezent. Sunt mulţumit de toată echipa, care a jucat admirabil", ne-a declarat antrenorul Mihai Moldovan. Au marcat pentru Viitorul Mediaş: Şipos (9 p.), Havati, Haţegan, Roşca (câte 4 p.), Şerban, Surdu (câte 3 p.), Popovici (2 p.). O notă mare a obţinut din partea antrenorului şi portăriţa Mesaroş care a făcut, sâmbătă, un joc excelent.

Ultima etapă, echipa medieşeană o va disputa în compania echipei Famos Oradea.

Marius IONESCU

Fotbal/Ceremonie

Oltenii i-au comemorat pe Oblemenco şi Oţet

Suporterii echipei Universitatea Craiova au organizat, duminică, o ceremonie de comemorare la mormintele foştilor jucători ai formaţiei oltene Ion Oblemenco şi Constantin Oţet.

Cele două ceremonii au fost organizate de fan clubul "Blue Lions". Suporterii craioveni au comemorat 56 de ani de la naşterea lui Ion Oblemenco (13 mai 1945). La mormîntul lui Constantin Oţet a fost oficiată o slujbă de sfiinţire a noii cruci comandate de susţinătorii echipei craiovene. Crucea, pe care este scris "Recunoştinţă maximă. Suporterii", este confecţionată din marmură şi mozaic. Mormîntul lui Oţet a fost acoperit cu o placă de marmură.

Preşedintele de onoare al fan clubului "Blue Lions", George Ciucă, a declarat că aceste comemorări au fost organizate pentru că suporterii adevăraţi nu au uitat ce au făcut cei doi foşti fotbalişti pentru echipa Universitatea şi pentru oraşul Craiova. Ciucă a adăugat că posturilor de televiziune nu li s-a permis să filmeze ceremonia de la mormîntul lui Oblemenco, deoarece familia fostului jucător nu a fost de acord cu acest lucru.

Rugby/ Divizia A, grupa 1 - 8

Înfrângere nedreaptă

Univ. REMIN Baia Mare - CSM Kirschbaum 35 - 18 (20 - 6)

✶ Echipa sibiană alcătuită în mare parte din jucători tineri a pierdut, sâmbătă, partida cu puternica formaţie Uremin Baia Mare şi datorită prestaţiei anoste a brigăzii de arbitri ✶

Sâmbătă, CSM Kirschbaum Sibiu a disputat etapa în compania echipei Uremin Baia Mare. Din păcate, echipa sibiană a fost depăşită de o formaţie ambiţioasă care nu iartă nimic pe propriul teren.

După o primă repriză în care sibienii au punctat de două ori prin Banciu care a transformat două lovituri de pedeapsă şi gazdele au reuşit nu mai puţin de 20 p., partea secundă avea să fie şi mai dramatică. Acum, sibienii muştruluiţi bine la pauză revin practic din corzi şi reuşesc imediat un eseu prin Răşcanu. Transformarea acestuia, făcută de Banciu, mai aduce echipei sibiene încă două puncte. Spre finalul partidei, Cucu mai reuşeşte transformarea unui eseu, blocând tabela la 18 puncte în dreptul echipei sibiene.

În etapa următoare, CSM Kirschbaum se va deplasa la Bârlad pentru a întâlni formaţia locală Rulmentul într-o partidă considerată de antrenorul Petre Suciu ca fiind de risc maxim.

Pentru CSM Kirschbaum Sibiu au evoluat: Ciobanu, Fieraru, Costache, C. Tatu, Barbu, Ciulei, Galea, Cucu, D. Tatu, Dumitru, Răşcanu, Apostol, C. Micu, Gustoi şi Banciu.

Marius IONESCU

Natație/ C.N.

Participare importantă

În prima decadă a lunii viitoare, o grupă de copii de la CSŞ Sibiu va participa la finalele CN rezervat copiilor. Competiţia va fi găzduită de Complexul de nataţie din municipiul Arad. Grupa de înotători sibieni este compusă din copii în vârstă de 10 ani. Aceştia sunt pregătiţi de şeful de catedră de nataţie de la CSŞ Sibiu, prof. Florian Mureşan.

Divizia B, etapa a XXVIII-a

Seria I

Rezultate

Precizia Săcele - Metalul Plopeni	0-1
FC Oneşti - Callatis Mangalia	2-0
Tractorul Braşov - Juventus Bucureşti	4-1
Poiana Cîmpina - Politehnica Iaşi	4-0
Apemin Borsec - Cimentul Fieni	1-0
Midia Năvodari - Metrom Braşov	1-0
Diplomatic Focşani - Sportul Studenţesc	0-2
ARO Cîmpulung - Laminorul Roman	1-0
Farul Constanţa - Fulgerul Bragadiru	2-2

Clasament

1. Sportul studenţesc	28	22	3	3	59-16	69(+27)
2. Farul Constanţa	28	20	4	4	47-20	64(+22)
3. Midia Năvodari	28	17	3	8	45-24	54(+12)
4. Laminorul Roman	28	16	5	7	46-30	53(+11)
5. Poiana Cîmpina	28	14	5	9	34-24	47(+5)
6. ARO Cîmpulung Muscel	28	13	4	11	39-33	43(+1)
7. Tractorul Braşov	28	12	7	9	31-27	43(+1)
8. Metrom Braşov	28	11	7	10	28 -26	40(-2)
9. Metalul Plopeni	28	11	7	10	28-27	40(-2)
10. Fulgerul Bragadiru	28	9	12	7	32-30	39(-3)
11. FC Oneşti	28	11	4	13	35-42	37(-5)
12. Apemin Borsec	28	10	5	13	31-39	35(-7)
13. Cimentul Fieni	28	9	6	13	29-34	33(-9)
14. Diplomatic Focşani	28	7	10	11	24-21	31(-14)
15. Callatis Mangalia	28	8	7	13	29-38	31(-11)
16. Juventus Bucureşti	28	6	4	18	27-49	22(-17)
17. Precizia Săcele	28	4	4	20	18-45	16(-26)
18. Politehnica Iaşi	28	2	3	23	17-69	9(-33)

Etapa viitoare

Etapa a XXIX-a, miercuri, 16 mai 2001, ora 16:00

Politehnica Iaşi - Apemin Borsec (în tur 1-5); Fulgerul Bragadiru - FC Oneşti (1-6); Naţional Cimentul Fieni - Farul Constanţa (0-1); Callatis Mangalia - Precizia Săcele (0-1); Metalul Plopeni - Tractorul Braşov (2-2); Juventus Bucureşti - Midia Năvodari (1-4); Laminorul Roman - Dinamo Poiana Cîmpina (1-2); Metrom Braşov - Diplomatic Focşani (1-1); Sportul studenţesc - ARO Cîmpulung Muscel (3-2).

Seria a II-a

Rezultate

Extensiv Craiova - ASA Tg.Mureş	4-0
Pandurii Tg. Jiu - Corvinul Hunedoara	1-0
UM Timişoara - CSM Reşiţa	2-1
FCM Rîmnicu Vîlcea - Drobeta Turnu Severin	6-1
UT Arad - Politehnica Timişoara	0-0
Electro Craiova - Jiul Petroşani	1-2
Apulum Alba Iulia - FC Bihor Oradea	1-2

Echipele FC Baia Mare şi Olimpia Satu Mare nu au evoluat în această etapă.

Clasament

1. UM Timişoara	25	16	4	5	51-21	52(+16)
2. FC Baia Mare	24	15	5	4	38-16	50(+14)
3. CSM Reşiţa	25	14	3	8	35-25	45(+9)
4. Extensiv Craiova	25	12	6	7	33-22	42(+3)
5. FC Bihor Oradea	25	11	6	8	25-20	39(+3)
6. Pandurii Tg. Jiu	25	10	6	9	27-28	36(0)
7. Olimpia Satu Mare	24	11	2	12	28-33	34(-2)
8. Poli. Timişoara	25	10	3	12	33-26	33(-3)
9. Corvinul Hunedoara	25	10	1	14	23-28	31(-8)
10. Electro Craiova	25	10	1	14	21-30	31(-11)
11. UT Arad	24	8	6	10	31-29	30(-6)
12. Drobeta Tr. Severin	25	9	3	13	32-35	30(-9)
13. Jiul Petroşani	25	8	6	11	27-35	30(-9)
14. Apulum Alba Iulia	25	9	2	14	27-44	29(-7)
15. ASA Tg. Mureş	25	8	4	13	25-38	28(-8)
16. FCM Rm. Vîlcea	24	6	5	13	25-41	23(-13)

Etapa viitoare

Etapa a XXIX-a, miercuri, 16 mai 2001, ora 16:00

Olimpia Satu Mare - FC Baia Mare (în tur 0-2); Corvinul Hunedoara - Extensiv Craiova (0-0); ASA Tg. Mureş - UM Timişoara (1-5); CSM Reşiţa - UT Arad (2-1); FC Bihor Oradea - FCM Rm. Vîlcea (0-0); Politehnica Timişoara - UFC Electro Craiova (0-1); Jiul Petroşani - Apulum Unirea Alba Iulia (0-1). FC Drobeta Tr. Severin şi Pandurii Tg. Jiu stau. FC Inter Sibiu şi Cetate Deva s-au retras din campionat şi le-au fost anulate toate rezultatele.

Despărţiri ireconciliabile şi reveniri spectaculoase în sportul românesc

"Preşedintele Federaţiei Române de Box şi-a dat demisia". Nu, nu este vorba de demisia lui Mihai Leu, care, oricum nu mai este de actualitate, ci doar de titlul unei ştiri din aprilie 1998. Coincidenţă sau nu, în urmă cu trei ani, preşedintele federaţiei de box, Ion Şerban, îşi prezenta demisia, aşa cum a făcut-o, în urmă cu o săptămînă, şi Mihai Leu. Tot coincidenţă, şi Şerban a revenit după un timp asupra deciziei, la fel ca şi Leu. Dar aceasta nu este o situaţie specifică numai boxului, ci întregului sport românesc. Preşedinţi de federaţii, antrenori sau sportivi îşi anunţă demisia sau retragerea, după care regretă, iar în cele din urmă revin asupra deciziei, dînd dovadă de multe ori de inconsecvenţă, ca să nu spunem lipsă de responsabilitate. De multe ori, despărţiri ce păreau ireconciliabile s-au transformat în reveniri spectaculoase.

Leu, convins de Gingăraş

Fostul campion mondial la box profesionist Mihai Leu a acceptat, la începutul acestei săptămîni, la solicitarea ministrului Tineretului şi Sportului, Georgiu Gingăraş, să revină în funcţia de preşedinte al Federaţiei Române de Box (FRB). Leu îşi prezentase demisia din funcţia de preşedinte al FRB pe data de 2 mai, motivîndu-şi gestul

prin faptul că nu mai doreşte să se implice în "alte scandaluri sau manevre care ar dăuna imaginii boxului românesc". Adevăratul motiv al demisiei era însă fracţionarea relaţiilor dintre membrii Biroului Federal, după ce acest for votase includerea pugilistului Marian Simion în lotul naţional pentru Campionatele Mondiale de la Belfast. Această decizie, luată sub presiunea "recomandărilor" ministerului, a făcut ca Mihai Leu să devină "minoritar" în Biroul Federal. Fiind conştient de faptul că nu-şi va mai putea impune deciziile, Leu a preferat să demisioneze. Ministrul Gingăraş, conştient probabil că a contribuit la ruperea relaţiilor dintre membrii Biroului Federal al FRB, a intervenit, propunîndu-i lui Leu funcţia de preşedinte executiv. Această funcţie îi va oferi lui Mihai Leu mai multă autoritate, dar şi o mai mare responsabilitate, el devenind, astfel, ordonator principal de credite al federaţiei.

Leu este din nou în fruntea federaţiei de box, procedură prin care va fi numit în funcţia de preşedinte executiv fiind doar o formalitate: FRB va solicita, prin secretarul general, ca preşedintele federaţiei să fie remunerat de către MTS, după care ministrul va emite un ordin prin care îl va numi, prin delegaţie, pentru o perioadă de 60 de zile, în funcţia de preşedinte executiv. "M-am hotărît să revin şi nu îmi pare rău. Pentru asta îi mulţumesc ministrului Georgiu Gingăraş, care m-a convins că, iniţial, am luat o decizie pripită. Pînă acum, eram obligat să accept deciziile Biroului Federal, care este împărţit în două tabere. În situaţia actuală, pot să-mi asum riscul de a lua anumite decizii, pentru că mie îmi place să răspund pentru ceea ce fac", a conchis Mihai Leu.

Tactica - dacă se poate vorbi de aşa ceva - adoptată acum de Leu este similară cu aceea pe care o punea în practică şi în ring: se dădea lovit, după care îşi surprindea adversarul cu o directă de dreapta şi îl făcea KO. Decizia arbitrului nu putea fi decît una singură: victorie Leu.

Aproape tras la indigo este cazul fostului preşedinte al FRB, Ion Şerban. Totul a început în luna aprilie a anului 1998, cînd preşedintele Federaţiei Române de Box, Ion Şerban, şi-a dat demisia din această funcţie, invocînd "motive personale". Omul care condusese aproape cinci ani destinele acestui sport, perioadă considerată de specialişti a fi cea mai fructuoasă din istoria boxului românesc, cînd România a obţinut, prin Francisc Vaştag, Leonard Doroftei şi Dorel Simion, trei titluri mondiale, a anunţat că demisia lui este irevocabilă. Totuşi, la insistenţele antrenorului coordonator al lotului naţional, Francisc Vaştag, Şerban şi-a depus candidatura la funcţia de preşedinte al FR Box, cu ocazia alegerilor din luna martie a anului 1999. Vaştag a ameninţat că va demisiona din funcţia de antrenor coordonator al lotului naţional dacă Ion Şerban nu va reveni în fruntea Federaţiei Române de Box. Adunarea Generală a FR Box l-a reales, în data de 26 martie 1999, în funcţia de preşedinte pe Ion Şerban şi, din acel moment, lucrurile păreau să se liniştească. Au urmat Campionatele Mondiale de la Huston, cu rezultate excelente, fără precedent. La JO de la Sydney, însă, România a obţinut la box numai două medalii, una de argint şi una de bronz, ambele prin fraţii Simion, care s-au pregătit separat de lotul naţional. Pe data de 20 octombrie 2000, preşedintele Federaţiei Române de Box, Ion Şerban şi antrenorul lotului naţional, Francisc Vaştag, au demisionat. Şerban a declarat că şi-a dat demisia deoarece pugiliştii români nu au obţinut nici o medalie de aur la Jocurile Olimpice de la Sydney. A urmat o perioadă de interimat, după care, în ianuarie 2001, Mihai Leu a fost ales preşedinte al FRB, iar Francisc Vaştag a revenit în postul de antrenor coordonator al lotului naţional. De aici povestea e cunoscută, evenimentele repetîndu-se ciclic.

Ion Ţiriac a demisionat pentru Andreea Răducan

Nehotărîrile lui Leu, Şerban sau Vaştag nu sînt singulare în peisajul sportului românesc. Cel mai recent, dar poate şi cel mai celebru caz asemănător este cel al preşedintelui Comitetului Olimpic Român (COR), Ion Ţiriac. Ales în mai 1998 în funcţia de preşedinte al forului olimpic român, Ţiriac a încercat şi a reuşit parţial să schimbe imaginea COR. Sub preşedinţia lui, sportivii români au obţinut cele mai bune rezultate din istoria participărilor la Jocurile Olimpice, iar premiile acordate medaliaţilor olimpici au fost fără precedent. Ion Ţiriac şi-a prezentat oficial demisia din funcţia de preşedinte al COR pe data de 12 octombrie 2000. El anunţase, încă din data de 28 septembrie, la Sydney, în cadrul unei conferinţe de presă, că intenţionează să demisioneze de la conducerea forului olimpic român, deoarece nu o poate

exclude pe viaţă, din lotul olimpic, pe gimnasta Andreea Răducan, care a fost depistată pozitiv cu pseudoefedrină în timpul JO. Preşedintele COR a declarat, atunci, că, în mod normal, ar trebui să o suspende pe Andreea Răducan, deoarece ea este considerată dopată de mişcarea olimpică internaţională, dar, pentru că nu s-ar putea uita în ochii gimnastei dacă ar face acest lucru şi, totodată, pentru faptul că nu poate încălca deciziile COR, va demisiona. Decizia sa părea irevocabilă şi totuşi... Ion Ţiriac a acceptat, în luna martie, propunerea membrilor Comitetului Executiv al COR, de a îndeplini funcţia de preşedinte al COR pînă la alegerile de la sfîrşitul acestui an. "Am acceptat ca, pînă la următoarele alegeri, să preiau sarcinile pe care le are preşedintele COR. Am fost de acord să fac acest lucru întrucît Comitetul Olimpic Român trebuie să aibă un cuvînt de spus la alegerile din luna iulie, pentru preşedinţia Comitetului Internaţional Olimpic", declara atunci Ţiriac, care adăuga că nu îşi va depune candidatura pentru funcţia de preşedinte al COR la următoarele alegeri.

Între timp, Ion Ţiriac şi-a depus candidatura pentru funcţia de membru al Comitetului Internaţional Olimpic (CIO), iar dacă va fi ales, va fi "nevoit" să candideze din nou pentru preşedinţia COR, în caz contrar România riscînd să piardă locul de membru în CIO.

Un alt caz, deşi puţin diferit, este cel al preşedintelui Federaţiei Române de Gimnastică (FRG), Nicolae Vieru, omul care se află în fruntea gimnasticii româneşti încă de pe vremea Nadiei Comăneci. Vieru a fost demis din funcţia de preşedinte executiv FRG în luna decembrie a anului 1999, printr-un ordin al ministrului Tineretului şi Sportului de la acea vreme, Crin Antonescu. Totuşi, peste trei luni, în martie 2000, Nicolae Vieru a fost reales, cu o majoritate covîrşitoare, de membrii Adunării Generale a FRG, revenind în funcţia de preşedinte al acestui for.

Fotbal/ Divizia A-Ursus

"Studenţii" olteni, gazaţi la Mediaş

Gaz metan Mediaş - Universitatea Craiova 1-0 (1-0)

Elevii antrenorilor Silviu Dumitrescu, Petre Purima şi Şoni Varo au obţinut, sâmbătă seara, cea de-a treia victorie în actuala ediţie de campionat, în faţa Universităţii Craiova, în urma acesteia mai având nevoie de 7 puncte pentru a atinge baremul de 25 pentru a nu porni cu handicap în ediţia viitoare a "B"-ului. La gazde a debutat Cristi Dulca, ultima dată la Ceahlăul, care însă a fost eliminat cu 10 minute înainte de final

Gaz metan	
1. Filip	9
13. Ciurar	8
16. Nicolau	6,5
4. Fl. Şomfălean (cpt.)	6
24. Dulca	7,5
23. C-tin Andrei	5
11. Găldean	7
27. Axinciuc	5
(6. Hanc, 32)	5
7. Cl. Moldovan	6
(8. Boroncoi, 53)	6
18. Miclăuş	6
9. Boaru	6
(14. Drăgulin, 84)	
Antrenor: Silviu Dumitrescu	
Rezerve neutilizate: 22. P. Rus; 19. Cl. Şomfălean; 26. C. Stoica.	

Stadion: "Gaz metan". Spectatori: circa 5.000. Evoluţia scorului: 1-0, min. 2 - Ciurar. Arbitru: Viorel Anghelinei (Galaţi) 8. Asistenţi: Ion Mureşan (Timişoara) 8 şi Cristian Stărică (Iaşi) 8. Observatori: Florin Gîtejan (Bucureşti) şi Ioan Igna (Timişoara). Cartonaşe galbene: Naicu (2); Danciu (23); Andrei (35); Mitu (80). Cartonaş roşu: Dulca (80). La tineret: 1-0.

Universitatea	
21. D. Tudor	5
15. C. Dobre	7,5
14. Alistar	6
4. Naicu	4
(26. Baldovin, 23)	5,5
19. I. Dragomir	7
20. Grigorie	5
13. Mitu	7
8. Danciu	4
9. Burcă	6
24. Bărcăuan	4
(10. Domocoş, 58)	5
11. Cl. Niculescu (cpt.)	5
Antrenor: Nae Ungureanu	
Rezerve neutilizate: 12. Bogdan; 17. Stancu; 18. M. Sava; 25. Şoavă.	

Circa 5.000 de spectatori au asistat, sâmbătă seara, la cea de-a treia victorie obţinută de medieşeni în actuala ediţie de campionat. La capătul unui meci în care şi oaspeţii aveau nevoie de victorie pentru a se menţine în lupta pentru obţinerea unui loc de UEFA, norocul a surâs medieşenilor care, prin golul lui Ciurar din primele minute, a intrat în posesia tuturor celor trei puncte.

Era minutul 2 când, cu un şut de la circa 17 metri, la vinclu, direct din lovitură liberă, fundaşul dreapta medieşean a punctat, deschizând scorul. Fusese faultat Găldean de către Naicu, olteanul primind şi cartonaşul galben din partea "centralului" gălăţean Anghelinei. La trei minute după acest gol, Claudiu Niculescu a bătut pe lângă stâlpul drept o lovitură liberă de la 20 de metri. A urmat apoi un joc anost, lipsit de faze de poartă, până în minutul 36, atunci când Mitu a executat un corner de pe dreapta, Danciu a reluat slab cu capul, iar Claudiu Niculescu a trimis din plonjon peste poartă, din colţul careului mic. Ultima ocazie a primei părţi a jocului o iroseşte Bărcăuan, atacantul oltean şutând anemic, din voleu, de la 16 metri, şutul fiind însă reţinut de "îngerul păzitor" al buturilor Gazului metan, Florin Filip.

Repriza secundă a avut un start ezitant, spectatorii plictisindu-se până în minutul 74, când Boaru a încercat să lobeze peste Tudor, din interiorul careului mare, după o gafă a lui Alistar, fără urmări însă pe tabela de marcaj. Peste două minute Ciurar a executat o lovitură liberă de pe partea dreaptă, iar Găldean a reluat cu capul peste transversală de la limita careului mic. Cu 10 minute înainte de final este eliminat Cristi Dulca, cel care a debutat cu această ocazie în formaţia Gazului metan după ce, săptămâna trecută, fusese declarat liber de contractul care-l lega de Ceahlăul. Finalul de joc i-a găsit pe olteni năvală în careul medieşean, însă portarul Filip s-a opus în mai multe rânduri egalării sau chiar înfrângerii. În minutul 86 Grigorie a executat cornerul acordat la şutul lui Baldovin şi Domocoş a reluat slab din 6 metri, iar Filip a reţinut. Peste numai un minut Mitu i-a pasat "printre" lui Grigorie, mijlocaşul oltean a scăpat singur cu Filip, dar a trimis neinspirat cu latul şi portarul medieşean a parat, astfel că meciul a luat sfârşit cu 1-0 pentru medieşeni, care adună astfel 18 puncte.

Vom reveni în ziarul Tribuna.

Ovidiu Boica

Fotbal/Stranieri

Cernat, D. Munteanu şi Miriuţă pe lista marcatorilor

Jucătorul român al echipei Dinamo Kiev, **Florin Cernat**, a marcat în minutul 90 unicul gol al partidei disputate, sîmbătă, în deplasare, cu formaţia Vorskla, în cadrul etapei a XXII-a a campionatului Ucrainei.

Cernat a evoluat pe întreaga durată a meciului. În urma acestei victorii, Dinamo Kiev îşi păstrează poziţia de lider în clasament.

Românul **Marian Aliuţă** a jucat pe tot parcursul partidei pe care echipa sa, Şahtior Donetk, a cîştigat-o, sîmbătă, pe teren propriu, cu scorul de 5-0, în faţa grupării Tavria.

Jucătorul român al echipei VfL Wolfsburg, **Dorinel Munteanu (în foto)**, a marcat un gol în minutul 12 al partidei pe care formaţia sa a cîştigat-o, sîmbătă, pe teren propriu, cu scorul de 3-0, în faţa grupării Eintracht Frankfurt, în cadrul etapei a XXXIII-a a campionatului Germaniei. Munteanu, care a deschis scorul, evoluat pe toată durata partidei.

Fotbalistul român **Vasile Miriuţă** a înscris un gol, din penalti, în minutul 51 al meciului pe care echipa sa, Energie Cottbus, l-a cîştigat, sîmbătă, pe teren propriu, cu scorul de 4-2, în faţa formaţiei SV Hamburg. Miriuţă a evoluat tot meciul Coechipierul lui Miriuţă, **Laurenţiu Reghecampf,** a fost titular, el fiind schimbat, în minutul 90, cu Wawrzyczek.

Jucătorul român al echipei VfB Stuttgart, **Ionel Ganea**, a intrat pe teren în minutul 77 al partidei pe care formaţia sa a cîştigat-o, sîmbătă, pe teren propriu, cu scorul de 1-0, în faţa grupării Schalke 04. Ganea, care l-a înlocuit pe Adhemar, a primit un cartonaş galben în minutul 84.

În etapa a XXXIV-a a primei divizii a campionatului Spaniei, românul **Cosmin Contra** a evoluat pe întreaga durată a meciului pierdut de formaţia sa, Deportivo Alaves, vineri, în deplasare, cu scorul de 1-2, în faţa echipei Deportivo La Coruna. Golurile echipei Deportivo La Coruna au fost marcate de Tristan, în minutele 45 şi 53, din penalti. Loviturile de pedeapsă au fost dictate în urma unor faulturi comise de Contra asupra lui Victor.

Jucătorul român al formaţiei Villarreal, **Gheorghe Craioveanu,** a jucat 63 de minute în partida pe care gruparea sa a pierdut-o, sîmbătă, pe teren propriu, cu scoul de 1-3, în faţa echipei Real Sociedad. Craioveanu a fost înlocuit cu Calleja.

Echipa FC Nantes, la care evoluează şi jucătorul român **Viorel Moldovan**, a cîştigat, pentru a opta oară, titlul de campioană a Franţei, în urma victoriei obţinute, sîmbătă, pe teren propriu, cu scorul de 1-0, în faţa formaţiei Saint-Etienne, în cadrul etapei a XXXIII-a, penultima, a primei divizii franceze. Moldovan a fost titular, el fiind înlocuit în minutul 56 cu Olembe. **Florin Răducioiu** a evoluat pe întreaga durată a meciului pe care AS Monaco l-a terminat la egalitate, scor 0-0, sîmbătă, pe teren prpriu, cu formaţia Lens.

Echipa Anderlecht Bruxelles, la care evoluează şi românul **Alin Stoica**, a cîştigat cel de-al 26-lea titlu de campioană a Belgiei, după ce a învins, sîmbătă, pe teren propriu, cu scorul de 1-0, formaţia FC Malines, în cadrul etapei a XXXIII-a a primei divizii belgiene. Stoica a intrat pe teren în minutul 63, în locul lui Aruna Dindane, care a marcat golul, în minutul 9. Jucătorii români ai echipei Standard Liege, **Tibor Selymes** şi **Liviu Ciobotariu**, au jucat toate minutele în meciul disputat, sîmbătă, în deplasare, cu formaţia Mouscron (scor 1-1).

Jucătorul român **Ştefan Nanu** a evoluat pe întreaga durată a partidei pe care echipa sa, Vitesse Arnhem, a terminat-o la egalitate, scor 0-0, sîmbătă, în deplasare, cu formaţia Heerenveen, în etapa a XXXII-a a campionatului Olandei.

Atacantul român **Adrian Mutu** a intrat pe teren în minutul 73 al partidei pe care echipa Hellas Verona a încheiat-o la egalitate, scor 0-0, sîmbătă, pe teren prorpiu, cu formaţia Lecce, în etapa a XXX-a a campionatului Italiei. Mutu l-a înlocuit pe Camoranesi.

În etapa a XXXIV-a a diviziei secunde a campionatului Italiei, jucătorul român al formaţiei Cittadella, **Mihai Baicu**, a fost titular în partida disputată, sîmbătă, pe teren propriu, cu echipa Ravenna (scor 1-0). Baicu a fost schimbat în minutul 72 cu Ferrarese. Tot în Serie B, **Paul Codrea** a evoluat pe întreaga durată a partidei pe care echipa sa, Genoa, a terminat-o la egalitate, scor 1-1, sîmbătă, pe teren propriu, cu gruparea Piacenza.

PRO TV

Luni, 14 mai

06.00 Emisiune matinal 07.00 Bună dimineaţa 08.00 Ştirile Pro TV 09.00 Tânăr şi neliniştit (r) 10.00 Echipa perfectă (s) 11.00 Dădaca (r) 11.30 Spirit de echipă (s) 12.00 O vară periculoasă (dramă Australia 1982) 14.15 Pasărea pe sârmă (r. com. SUA 1990) 16.00 Tânăr şi neliniştit (s) 17.00 Ştirile Pro TV 17.15 Ştiri Pro TV Sibiu 17.45 Teo 18.30 Ştiri Pro TV Sibiu 19.00 Ştirile Pro TV 19.50 Ştiri Pro TV Sibiu 20.00 De la om la om 21.15 Urmărire generală 21.50 Ştiri Pro TV Sibiu 21.55 Ştirile Pro TV 22.00 ROKENO 22.05 Avocaţii (s) 22.45 Provest cu Bogdan Chirieac 23.30 Ştirile Pro TV 00.00 X şi Zero 00.05 Pro TV te ascultă ce vezi 00.15 Marcă înregistrată (r) 00.45 Black Harbour (s) 01.30 Jesse (s) 02.00 O vară periculoasă (f/r) 03.30 De la om la om (r) 04.45 Urmărire generală (r) 05.45 Teo (r)

Marţi, 15 mai

06.00 Emisiune matinal 07.00 Bună dimineaţa 08.00 Ştirile Pro TV 09.00 Tânăr şi neliniştit (r) 10.00 Echipa perfectă (s) 11.00 Black Harbour (r) 12.00 Spirit de echipă (s) 12.30 Un meci istoric (co. Franţa 1974) 14.15 Balada lui Cable Hogue (w. SUA 1970) 16.00 Tânăr şi neliniştit (s) 17.00 Ştirile Pro TV 17.15 Ştiri Pro TV Sibiu 17.45 Teo 18.30 Ştiri Pro TV Sibiu 19.00 Ştirile Pro TV 19.50 Ştiri Pro TV Sibiu 20.00 Total Recall (s) 21.00 Spitalul de urgenţă (s) 21.50 Ştiri Pro TV Sibiu 21.55 Ştirile Pro TV 22.00 ROKENO 22.05 Chestiunea zilei 23.45 Ştirile Pro TV 00.00 X şi Zero 00.15 Bine şi rău (primul episod) 01.00 Black Harbour (s) 01.45 Jesse (s) 02.45 Seducţie fatală II (thriller SUA 1998) 04.15 Un meci istoric (f.r.) 05.30 Teo (r)

Miercuri, 16 mai

06.00 Emisiune matinal 07.00 Bună dimineaţa! 08.00 Ştirile Pro TV 09.00 Tânăr şi neliniştit (r) 10.00 Echipa perfectă (s) 11.00 Black Harbour (r) 12.00 Spirit de echipă (s) 12.30 Careu de aşi cu damă-n coadă (co. w. SUA, 1966) 14.00 Salvatorii timpului (primul episod) 15.00 Spitalul de urgenţă (s/r) 16.00 Tânăr şi neliniştit (s) 17.00 Ştirile Pro TV 17.15 Ştiri Pro TV Sibiu 18.00 Fotbal: Rapid - Steaua 18.30 Ştiri Pro TV Sibiu 18.45 Ştirile Pro TV 19.00 Fotbal: Rapid - Steaua 20.00 New York-ul sub teroare (thriller SUA 1996) 21.50 Ştiri Pro TV Sibiu 21.55 Ştirile Pro TV 22.00 ROKENO 22.05 Soţul rătăcitor (co. SUA 1996) 23.45 Ştirile Pro TV 00.00 X şi Zero 00.10 Pro TV te ascultă ce vezi 00.15 Bine şi rău (s) 01.00 Black Harbour (s) 01.45 Jesse (s) 02.15 Dragoste eternă (dramă SUA 1999) 04.15 Careu de aşi cu damă-n coadă (f.r) 06.00 Salvatorii timpului (r)

Joi, 17 mai 06.00

Emisiune matinal 07.00 Bună dimineaţa 08.00 Ştirile Pro TV 09.00 Tânăr şi neliniştit (r) 10.00 Echipa perfectă (s) 11.00 Black Harbour (r) 11.45 Spirit de echipă (s)12.15 Soţul rătăcitor (f.r) 14.15 New York-ul sub teroare (f/r) 16.00 Tânăr şi neliniştit (s) 17.00 Ştirile Pro TV 17.15 Ştiri Pro TV Sibiu 17.45 Teo 18.30 Ştiri Pro Tv Sibiu 19.00 Ştirile Pro TV 19.50 Ştiri Pro TV Sibiu 20.00 Mortal Kombat 2: Anihilarea (SF SUA 1996) 21.50 Ştiri Pro TV Sibiu 21.55 Ştirile Pro TV 22.00 ROKENO 22.05 Chestiunea zilei 23.45 Ştirile Pro TV 00.00 X şi Zero 00.05 Pro Tv te ascultă ce vezi 00.15 Bine şi rău (s) 01.00 Black Harbour (s) 01.45 Jesse (s) 02.15 Al dumneavoastră cu ilegalitate (co. SUA 1988) 04.15 Chestiunea zilei (r) 05.45 Teo (r)

Vineri, 18 mai

06.00 Emisiune matinal 07.00 Bună dimineaţa! 08.00 Ştirile Pro TV 09.00 Tânăr şi neliniştit (r) 10.00 Echipa perfectă (s) 11.00 Black Harbour (r) 12.00 Spirit de echipă (s) 12.15 Lege şi răzbunare (w. SUA 1968) 14.15 Mortal Kombat 2 (f/r) 16.10 Tânăr şi neliniştit (s) 17.00 Ştirile Pro TV 17.15 Ştiri Pro TV Sibiu 17.30 Sens unic 17.45 Teo 18.30 Ştiri Pro TV Sibiu 19.00 Ştirile Pro TV 19.50 Ştiri Pro TV Sibiu 20.00 Vineri seara ne distrăm 21.50 Ştiri Pro TV Sibiu 22.30 ROKENO 22.40 Ştirile Pro TV 22.45 Oraşul viciilor (dramă SUA 1988) 00.45 X şi Zero 01.00 Profit 01.15 Pro TV te ascultă ce vezi 02.00 Bine şi rău (s) 02.45 Alo, aici Denise! (co. SUA 1995) 04.30 Lupta cu mafia (a. SUA 1996) 05.00 Teo (r)

antena

Luni, 14 mai

07.00 Observator 08.00 'Neaţa 11.00 Zile din viaţa noastră (r) 12.00 Orient Expres (r) 14.00 Cascadorii de la Hollywood (do) 15.00 Umor cu grupul Divertis (r) 16.00 Zile din viaţa noastră (s) 17.00 Ştiri 17.20 Îmbrăţişări pătimaşe (s) 19.00 Observator 19.40 Sport 20.00 Fără scăpare (suspans 1987) 22.00 Marius Tucă Show 23.00 Observator 23.25 Sport 23.30 Noaptea târziu cu Mircea Badea 00.30 Intrigi în Paradis (s) 01.30 Observator (r) 02.30 Scandalul (s)

Marţi, 15 mai

07.00 Observator 08.00 'Neaţa 11.00 Zile din viaţa noastră (r) 12.00 Elena, viaţa mea (s) 13.00 Ştiri 13.15 Gingis Han (a. coproducţie 1965) 16.00 Zile din viaţa noastră (s) 17.00 Ştiri 17.20 Îmbrăţişări pătimaşe (s) 19.00 Observator 19.50 Sport 20.00 Piraţii din Caraibe III (avent., Germania-Italia, 1998) 22.00 Marius Tucă Show 23.00 Observator 23.25 Sport 23.30 Noaptea târziu cu Mircea Badea 00.30 Intrigi în Paradis (s) 01.30 Observator (r) 02.30 Scandalul (s)

Miercuri, 16 mai

07.00 Observator 08.00 'Neaţa 11.00 Zile din viaţa noastră (r) 12.00 Elena, viaţa mea (s) 13.00 Ştiri 13.15 Cascadorii de la Hollywood (do) 14.00 Piraţii din Caraibe III (f/r) 16.00 Zile din viaţa noastră (s) 17.00 Ştiri 17.20 Îmbrăţişări pătimaşe (s)19.00 Observator 19.50 Sport 20.00 Ticăloşii (com., 1988) 22.00 Marius Tucă Show 23.00 Observator 23.25 Sport 23.30 Noaptea târziu cu Mircea Badea 00.30 Intrigi în Paradis (s) 02.30 Scandalul (s)

Joi, 17 mai

07.00 Observator 08.00 'Neaţa 11.00 Zile din viaţa noastră (r) 12.00 Elena, viaţa mea (s) 13.00 Ştiri 13.15 Louisiana (dragoste SUA 1984) 16.00 Zile din viaţa noastră (s) 17.00 Ştiri 17.20 Îmbrăţişări pătimaşe (s) 19.00 Observator 19.45 Sport 19.50 Brigada mobilă 20.20 Din dragoste 22.00 Marius Tucă Show 23.00 Observator 23.25 Sport 23.30 Noaptea târziu cu Mircea Badea 00.30 Intrigi în Paradis (s) 01.30 Observator (r) 02.30 Navarro (s)

Vineri, 18 mai

07.00 Observator 08.00 'Neaţa 11.00 Zile din viaţa noastră (r) 12.00 Elena, viaţa mea (s) 13.00 Ştiri 13.15 Cascadorii de la Hollywood (do) 14.00 Din dragoste (r) 16.00 Zile din viaţa noastră (s) 17.00 Ştiri 17.20 Îmbrăţişări pătimaşe (s) 19.00 Observator 19.50 Sport 20.00 Hudson Hawk (acţiune 1991) 22.00 Stargate - SG 1 (s) 23.00 Observator 23.25 Sport 23.30 Noaptea târziu... 01.00 O partidă de plăcere (erotic Franţa) 04.00 Scandalul (s)

tvr2

Luni, 14 mai

07.00 NBA (r) 09.00 Corpul uman (r) 09.50 Acvila (s/r) 10.15 În direct (s/r) 10.45 Kideo (do/r) 11.15 Tăticul (f/r) 12.45 Domnişoara Andrea (s) 13.40 Răscruci (r) 14.10 D.a. 15.25 Ştiri 15.30 Atenţie, se cântă (r) 17.00 Afaceri la cheie 17.30 Misterul vechilor oraşe 18.00 Tată, am încurcat-o! (s) 18.30 Telejurnal TVR 2 18.50 D.a. 19.15 Toţi împreună 20.15 Obsesia vitezei 21.00 Puls 2001 21.45 Sport Plus 22.30 Ştiri 22.35 În numele sportului 23.05 Teatru TV: Oglindă 00.30 Euro. doc (doc.) 01.00 Ştiri bancare şi bursiere 01.05 TVM. Mesager

Marţi, 15 mai

07.00 Domnişoara Andrea (r) 08.05 Să vindeci (r) 08.35 Preţul succesului (r) 09.05 Arca lui Noe (r) 09.35 Tip-top, mini-top (r) 10.05 Obsesia vitezei (r) 11.30 Tată, am încurcat-o (r) 12.00 Reforma la bani mărunţi 12.45 Domnişoara Andrea (s) 13.40 Tribuna partidelor... 14.10 D.a. 15.35 Trupa DP 2 17.00 Poftă bună cu Petrişor! 17.10 Autograf muzical 17.30 Călătorind prin ţară 18.00 Tată, am încurcat-o! (s) 18.30 Telejurnal TVR 2 18.50 D.a. 19.15 Toţi, împreună 20.05 În mijlocul furtunii (s) 21.00 Pragul de sus 22.30 Ştiri 22.40 A doua cădere a Constantinopolului (România 1993) 00.10 Ghidul călătorului independent (do)01.10 Ştiri bancare şi bursiere 01.15 TVM. Mesager 01.55 Trupa DP2 (r) 03.20 Telejurnal TVR2 (r) 03.40 Pragul de sus (r) 05.10 On line (r) 05.40 Universul cunoaşterii (r)

Miercuri, 16 mai

07.00 Domnişoara Andrea (r) 08.00 Călătorind prin ţară (r) 08.35 Toţi, împreună 09.40 A doua cădere a Constantinopolului (f/r) 11.25 Ştiri 11.30 Tată, am încurcat-o (r) 12.00 În mijlocul furtunii (r) 12.50 Domnişoara Andrea (s) 13.40 Cronici votive (r) 14.10 D.a. 15.35 Trupa DP2 17.00 Poftă bună cu Petrişor! 17.10 Autograf muzical 17.30 Mit şi istorie 18.00 Tată, am încurcat-o! (s) 18.30 Telejurnal TVR 2 18.50 D.a. 19.15 Toţi, împreună 20.05 În mijlocul furtunii (s) 21.00 Pe muchie de cuţit 22.00 Răscruci 22.30 Ştiri 22.40 Cerşetorul (dramă Spania 1998) 00.10 Patrimoniu 00.55 Ştiri bancare şi bursiere 01.00 TVM Mesager 01.40 Trupa DP2 (r) 03.05 Telejurnal TVR 2 (r) 03.25 Pe muchie de cuţit (r) 04.25 Obsesia vitezei (r)

Joi, 17 mai

07.00 Domnişoara Andrea (r) 07.50 Poftă bună cu Petrişor! (r) 08.00 Mit şi istorie (r) 08.35 Ferma (r) 09.35 Cerşetorul (f/r) 11.25 Tată, am încurcat-o! (r) 11.50 În mijlocul furtunii (s/r) 12.45 Domnişoara Andrea (s) 13.40 Tribuna partidelor... 14.10 D.a. 15.35 Trupa DP2 17.00 Poftă bună cu Petrişor!17.10 Autograf muzical 17.30 E dreptul tău! 18.00 Tată, am încurcat-o! (s) 18.30 Telejurnal TVR 2 18.50 D.a. 19.15 Toţi, împreună 20.00 On line (r) 20.30 Ora adevărului 22.00 Integrale 23.00 Ştiri 23.05 Captiv în viitor (s) 00.00 Tori Amos în concert 00.45 Ştiri bancare şi bursiere 00.50 TVM. Mesager 01.25 Trupa DP2 (r) 02.50 Telejurnal TVR2 (r) 03.10 Ora adevărului (r) 04.40 E dreptul tău (r) 05.10 Arta apărării (r)

Vineri, 18 mai

07.00 Domnişoara Andrea (r) 07.50 Poftă bună cu Petrişor (r) 08.30 Tradiţii (r) 09.30 Patrimoniu (r) 10.15 Atlas (r) 10.45 Captivi în viitor (s.r) 11.40 Tată, am încurcat-o! (r) 12.05 Puls 2001 (r) 12.50 Domnişoara Andrea (s) 13.45 Misterele vechilor oraşe (r) 14.15 Desene animate 15.35 Trupa DP2 17.00 Poftă bună cu Petrişor 17.15 Spectacolul lumii (r) 17.45 Oprirea obligatorie 18.00 Reforma la bani mărunţi 18.30 Telejurnal TVR 2 18.50 Autograf muzical 19.05 Teatru TV: Muşatinii 20.05 Televiziunea, dragostea mea! 21.05 D'ale lu' Mitică 22.05 Orice femeie are o taină (s) 22.55 Ştiri 23.00 Ţintă mortală (a. SUA 1994) 00.45 Ştiri bancare şi bursiere 00.50 TVM. Mesager 01.30 Euro. doc. (r) 02.00 NBA (live) 04.30 Integrale (r)

TV ROMANIA

Luni, 14 mai

07.00 Telematinal 09.00 Surprize, surprize... (r) 11.00 Bravo, bravissimo! (r) 12.30 Ştirile de sâmbăta asta (r) 13.00 Teleenciclopedia (r) 14.00 Jurnalul de prânz 14.15 Infomania 14.30 Pro Patria 15.30 Orice e posibil (s) 16.00 Kronika 17.30 Avanpremieră. Ştiri 17.35 La ţintă 18.15 Pasiuni (s) 19.00 Impas în doi 19.50 Familia... Corect! 20.00 Jurnal. Meteo 20.40 Sport 20.45 Iartă-mă! 21.45 Scurt pe doi 23.00 Jurnalul de noapte 23.15 Memoria exilului românesc 23.45 Teatru TV: Frigula

Marţi, 15 mai

07.00 Telematinal 09.15 Ora G (r) 10.00 Pasiuni (s/r) 10.45 TVR Cluj 11.50 TVR Iaşi 12.55 TVR Timişoara 14.00 Jurnalul de prânz 14.15 Infomania 14.30 Iartă-mă! (r) 15.30 Orice e posibil (s) 16.00 Puncte cardinale 16.30 Kronika 17.30 Avanpremieră. Ştiri 17.35 Pentru dvs., doamnă! 18.15 Pasiuni (s) 19.00 Cu ochii'n 4 19.50 Familia... Corect! 20.00 Jurnal. Meteo 20.40 Sport 20.45 Dorinţe deşarte (dramă, SUA 1997) 22.20 Clubul de spiritism 22.50 Jurnalul de noapte 23.05 Videoteca veselă 23.50 Lumea dansului 00.50 Cu ochii'n 4 (r) 02.00 Jurnal. Meteo. Sport (r) 02.45 Aventură diabolică (thriller Anglia 1998) 04.20 Încurcături în familie (s)04.50 Videoteca veselă (r)

Miercuri, 16 mai

07.00 Telematinal 09.00 Tezaur folcloric (r) 10.00 Pasiuni (s/r) 10.45 TVR Cluj 11.50 TVR Iaşi 12.55 TVR Timişoara 14.00 Jurnalul de prânz 14.15 Infomania 14.30 Oameni ca noi 15.00 Clubul de spiritism (r) 15.30 Orice e posibil (s) 16.00 Panorama 17.45 Avanpremieră. Ştiri 17.50 Fotbal: Craiova - FC Argeş 20.00 Jurnal. Meteo 20.40 Sport 20.45 Districtul (s) 21.40 Fotbal: Alaves - Liverpool 23.45 Desenatorul (thriller SUA 1992) 01.15 Bucuriile muzicii 02.30 Jurnal. Meteo. Sport (r) 03.15 Aventură diabolică (thriller Anglia '98) 04.35 Încurcături în familie (s)

Joi, 17 mai

07.00 Telematinal 09.00 Fotbal. Finala Cupei UEFA (r) 10.45 TVR Cluj 11.50 TVR Iaşi 12.55 TVR Timişoara 14.00 Jurnalul de prânz 14.15 Infomania 14.30 Districtul (s/r) 15.15 Woody (d.a./r) 15.35 Orice e posibil (s) 16.00 Convieţuiri 17.30 Avanpremieră. Ştiri 17.35 Medicina pentru toţi 18.15 Pasiuni (s) 19.00 Eu, cetăţeanul 19.50 Familia... Corect! 20.00 Jurnal. Meteo 20.40 Sport 20.45 Sub acoperire (s) 21.45 Reflecţii rutiere 22.00 Scurt pe doi 23.00 Jurnalul de noapte 23.15 Crime şi secrete: O lovitură în inimă (Italia, 1999, p. a II-a) 00.50 Nocturna melomanului 02.00 Jurnal. Meteo. Sport (r) 02.45 Crime şi secrete (f/r)

Vineri, 18 mai

07.00 Telematinal 09.10 Eu, cetăţeanul (r) 10.00 Pasiuni (s/r) 10.45 TVR Craiova 13.00 Sub acoperire (s/r) 14.00 Jurnalul de prânz 14.15 CiberFan 14.40 Cu ochii'n 4 (r) 15.30 Tribuna partidelor... 16.00 Lumea şi noi 16.30 Drepturile omului 17.30 Avanpremieră. Ştiri 17.35 Ai carte, ai parte! 18.15 Pasiuni (s) 19.00 O vedetă... populară 19.45 Parlamentul României 20.00 Jurnal. Meteo 20.40 Sport 20.45 Ploaia steluţelor 22.25 Îngerul întunecat (s) 23.10 Jurnalul de noapte 23.25 Profesioniştii 00.25 Paznic de noapte (thriller SUA 1997) 02.05 Jurnal. Meteo. Sport (r)

EUROSPORT

Luni, 14 mai

09.30 Super Racing Weekend - Silverstone, Marea Britanie

(r) 11.00 Superbike (r) 12.00 Ciclism (r) 13.00 Tenis (r) 14.00 Sidecar 15.00 Tenis 18.00 Toate sporturile. Watts (r) 18.30 NASCAR (r) 19.30 Fotbal 21.00 Toate sporturile. Watts (r) 21.30 Super Racing Weekend - Silverstone 23.00 Sidecar (r) 00.00 Eurosportnews report 00.15 Fotbal (r) 01.45 Toate sporturile. Watts (r) 02.15 Eurosportnews report (r)

Marţi 15 mai

09.30 Tenis (r) 10.30 Super Racing Weekend-Silverstone (r) 12.00 Sidecar (r) 13.00 Fotbal (r)

14.30 Toate sporturile. Watts (r) 15.00 Tenis 18.00 Fotbal (r) 19.30 Sporturi extreme - Yoz 20.00 Motocros 21.00 Tenis 22.30 Box 00.00 Eurosportnews report 00.15 Curse de camioane 00.45 Tenis (r) 02.15 Eurosportnews report (r)

Miercuri 16 mai

09.30 Tenis (r) 11.00 Curse de camioane (r) 11.30 Motocros (r) 12.30 Box (r) 14.00 Tenis (r) 15.00 Tenis (r) 18.00 Fotbal (r) 19.00 Super Racing Weekend - Silverstone 19.30 Curse de maşini 20.00 Tenis 21.00 Tenis 22.30 Toate sporturile 00.00 Eurosportnews report 00.15 Golf 01.15 Tenis (r) 02.15 Eurosportnews (r)

Joi 17 mai

09.30 Tenis (r) 10.30 Golf (r) 11.30 Ciclism (r) 13.00 Curse de maşini (r) 13.30 Super Racing Weekend (r) 14.00 Tenis (r) 15.00 Tenis 18.00 Box (r) 19.00 Sporturi extreme 19.30 Magazin olimpic (r) 20.00 Tenis (r) 21.00 Tenis 22.30 Arte marţiale (r) 00.00 Eurosportnews report 00.15 Box 01.15 Tenis (r) 02.15 Eurosportnews report (r)

Vineri 18 mai

09.30 Tenis (r) 10.30 Curse de maşini (r) 11.00 Super

Racing Weekend (r) 11.30 Curse de camioane (r) 12.00 Pentatlon modern 12.30 Golf (r) 13.30 Motociclism 15.00 Tenis 18.00 Box 19.00 Motociclism 20.00 Tenis (r) 21.00 Tenis 22.30 Box 00.00 Eurosportnews report 00.15 Aventură. AdNatura 01.15 Tenis (r) 02.15 Eurosportnews report (r)

Fotbal/ Divizia D

O etapă net dominată de oaspeţi

Victorie previzibilă a liderei

Sevişul - Carpaţi Mecanica 1-3 (1-2).

Deşi n-a evoluat la nivelul adevăratului potenţial al lotului avut la dispoziţie,lidera autoritară a clasamentului s-a impus de justeţe pe dificilul teren al unei partenere de întrecere puternice şi ambiţioase, cu excelente prestaţii în returul actualului sezon competiţional, în care a realizat nu mai puţin de 30 puncte. Acoperind mai judicios spaţiul de joc, mai pragmatici şi abili în organizarea şi declanşarea raidurilor ofensive, oaspeţii au deschis scorul în chiar minutul 5, în urma golului reuşit de M. Andronic. Şelimbărenii ripostează prompt şi, la cel dintâi atac mai viguros, egalează prin A. Finciu în min.19. Lidera clasamentului va puncta din nou peste exact nouă minute, autorul golului fiind fostul jucător al amfitrionilor, C. Roată. Repriza secundă se derulează mai lent şi, cu toate că abundă greşelile personale, ambele combatante rătează pe rând câteva bune ocazii, până în min.90, când I. Ionuţ va înscrie golul ce consfinţeşte o victorie muncită, dar extrem de meritorie.

Derbi câştigat de sibieni

FC Universitatea - Romanofir 3-1 (2-1).

Al doilea derbi al rundei, găzduit de excelentul gazon al bazei sportive Independenţa, a pus faţă în faţă două din tradiţionalele şi bunele beligerante ale fotbalului judeţean. Studenţii se lansează vijelios din start şi după un mirific prim sfert de oră, în care şi-au sufocat pur şi simplu adversarii, vor conduce pe tabela de scor cu 2-0, graţie golurilor realizate de M. Măsaru (min.9) şi A. Fuşle (min.14). Cum se întâmplă de obicei în atari condiţii, gazdele - mulţumite de rezultat - slăbesc strânsoarea, textiliştii din Tălmaciu echilibrează jocul şi, cu 5 minute înaintea pauzei, reduc din handicap în urma golului înscris de veteranul D. Iancu. Al doilea mitan desfăşurat, majoritatea timpului, sub semnul echilibrului, va fi deranjat doar de al treilea gol al universitarilor, marcat de incisivul lor vârf de atac T. Marcu, în min.75 al partidei

Scorul etapei

Romipel Cordia - Sparta 1-7 (1-3).

Diferenţa mare de valoare dintre cele două teamuri, ce au evoluat pe arena sibiană Mecanica, este fidel oglindită de rezultatul consemnat la finalul celor 90 de minute ale jocului. Modesta şi mai puţin rutinata formaţie locală n-a putut rezista în faţa excelentei maşinării de fotbal medieşene, care - fără să-şi uzeze prea serios piesele de bază - s-a detaşat confortabil în urma golurilor reuşite de S. Szasz (min.9, 25, 63 din penalti, 81), M. Popa (min.29), D. Jeleanu (min.78) şi T. Laţcu (min.85). Golul de onoare al învinşilor a fost marcat de D. Giurgiu, în min.30

La limită

Romdor - Progresul Terezian 3-2 (2-0).

Confruntare de certă calitate, viu şi aprig disputată, având două reprize cu aspecte total diferite. Amfitrionii au dominat copios prima parte a întâlnirii, când pe parcursul a trei minute s-au distanţat pe tabela de marcaj, graţie golurilor înscrise în minutele 21 şi 23 de G. Nicolae şi M. Popa. La un minut după pauză, elevii lui Geza Pavlovici punctează din nou prin M. Dobroiu. Tinerii jucători oaspeţi se dezmeticesc şi dând dovadă de un miraculos reviriment controlează ostilităţile, reduc diferenţa (goluri reuşite de B. Pisărtoiu şi C. Gheorghe, dar n-au forţa să obţină egalul dorit

Telefoniştii sibieni, în mare formă

FC AMSO - Telecom 1-6 (1-4).

Partidă aflată la discreţia telefoniştilor sibieni, care, combinând ingenios, au declanşat spre butul rival numeroase, rapide şi tăioase şarje ofensive, cu un mare grad de periculozitate. Au punctat A. Aron (min. 6 din lovitură de la 11 m, 32), R. Năstase (min.17, 40, 73) şi F. Baldea (min.69) în contul biruitorilor, N. Radu (min.13) pentru gazde

"Militarii", călcaţi în picioare

ASA - CS Agnitex 0-4 (0-2).

Prestaţie dezolantă a unsprezecelui militar, care pierde pe propriul teren ruşinos, în faţa unor rivali mai bine pregătiţi fizic, tehnic şi tactic, beneficiari ai câtorva autentice talente. Autorii golurilor: P. Zamfir (min.25), B. Tiriba (min.35), M. Părău (min.64) şi V. Ghib (min.90)

Fără... avânt!

Avântul - Textila 0-3 (0-1).

La Dârlos, formaţia locală - după o confruntare extrem de dârz disputată - a trebuit să închine steagul în faţa unei partenere de întrecere net superioară pe plan tactic şi mult mai bine pregătită fizic, cisnădienii impunându-se clar în urma golurilor realizate de A. Bîrgan (min.38), I. Precup (min.55) şi M. Marcoiu (min.65)

Înfrângere surprinzătoare a ocnerilor

Viitorul - Unirea 0-3 (0-1).

Victorie surprinzătoare, dar absolut meritată a ocnerilor pe terenul lanternei clasamentului, chiar în propriul fief al acesteia. Au marcat: A. Scurtu (min.25), R. Indrein (min.55) şi F. Brătianu (min.87).

Jocurile restante disputate miercuri s-au încheiat cu rezultatele:

✶ **Sparta - ASA 2-0 (1-0)**. Au punctat: S. Szasz şi O. Noian
✶ **Carpaţi Mecanica - Progresul 3-0**. Echipa din Dumbrăveni nu s-a prezentat.

V.M.

Clasamentul

1. Carpaţi Mecanica M.	29	23	2	4	114-30	71
2. Sparta Mediaş	29	21	2	6	102-25	65
3. FC Universitatea	30	19	5	6	74-30	62
4. FC AMSO	29	19	2	8	62-38	59
5. Sevişul Şelimbăr	30	19	1	10	76-50	58
6. CS Agnitex	30	17	6	78	91-43	57
7. Romanofir Tălmaciu	30	15	7	10	62-41	52
8. Progresul Dumbrăveni	29	14	5	10	57-48	47
9. Textila Cisnădie	30	13	7	13	46-39	46
10. Telecom Sibiu	30	12	5	15	59-61	41
11. Romdor Sibiu	30	12	3	16	60-74	39
12. Romipel Cordia Ş.	30	11	3	15	44-69	36
13. Avântul Dârlos	30	9	6	17	34-53	33
14. Unirea Ocna Sib.	30	7	6	19	39-72	2
15. Progresul Terezian	30	6	5	21	54-95	23
16. ASA Sibiu	29	6	2	20	30-85	20
17. Construcţii Sibiu	29	4	5	25	27-98	17
18. Viitorul Târnava	30	3	2		22-102	11

Campionatul Judeţean de fotbal

Avântul Mohu revine în fruntea clasamentului

Euroil - Progresul 5 - 4 (1 - 2)

Confruntare de foarte bună calitate, atractivă, spectaculoasă şi plină de suspans la Sălişte, amfitrionii - întâlnind într-un derby, devenit deja tradiţional, tânăra şi ambiţioasa garnitură din Orlat, creditată în acest retur cu prestaţii şi rezultate de excepţie - au oferit publicului prezent, împreună cu partenerii lor de întrecere, un excelent spectacol. Orlăţenii au modificat cei dintâi tabela de scor, graţie golului marcat de N. Iridon în minutul 15, dar peste un sfert de oră N. Andrieş restabileşte egalitatea. În ultimul minut al primului mitan, oaspeţii punctează prin D. Csapai, plecând fericiţi la vestiare. La patru minute de la reluare, acelaşi N. Andrieş restabileşte din nou echilibrul, dar exact peste alte 4 minute N. Iridon recidivează şi musafirii sunt din nou în avantaj. Sălişteni se mobilizează exemplar şi după ce N. Goia egalează în minutul 55, iau pentru prima oară conducerea în minutul 72, datorită golului înscris de B. Popa Comănici. Orlăţenii revin în atac şi tânărul R. Botoroagă egalează în minutul 86. Lovitura de graţie a gazdelor va fi dată de incisivul lor vârf de atac N. Radu, care va înscrie golul victoriei cu câteva secunde înaintea fluierului final

Unirea - Flamura Roşie 2 - 3 (1 - 1)

După o primă repriză echilibrată şi egală, matura şi tenacea formaţie din Cârţa corect orânduită în dispozitiv şi aflându-se mai lungi perioade de timp la cârma ostilităţilor, a învins greu, dar meritat o adversară ce nu-şi regăseşte aplombul şi dezinvoltura din anterioarele sezoane. Au punctat A. Koşa (min. 8, 79) cu M. Muntean (min. 53) în contul învingătorilor şi N. Rău (min. 23) cu L. Muntean (min. 60) pentru miercureni

Avântul - Cibinul 2 - 0 (0 - 0)

La Mohu, ocupantele primelor două locuri ale topului judeţean au oferit spectatorilor o partidă interesantă, viu disputată, cu numeroase şi rapide şarje ofensive la ambele buturi, unsprezecele din Cristian, odată cu înfrângerea, cedând fotoliul de lideră rivalei sale, care s-a impus în urma golurilor reuşite de G. Moraru (min. 65) şi G. Velţan (min. 73)

Vulturii - Gloria Nocrich 3 - 0 (2 - 0)

Controlând nonşalant şi autoritar ostilităţile, de la un cap la celălalt al partidei, echipa din Şura Mică s-a detaşat clar, datorită golurilor realizate de I. Rogozan (min. 15), N. Almăşan (min. 17) şi G. Vasiu (min. 86)

AMSO - Recolta Vurpăr 1 - 0 (1 - 0)

Vecine în clasament, cele două teamuri au oferit spectatorilor sibieni o partidă de certă valoare şi sensibil echilibrată, încheiată cu victoria meritată a gazdelor. Unicul gol al meciului a fost marcat în minutul 10 de I. Neagu, din penalti

Vulturul - Gloria Loamneş 0 - 3

Deşi au învins pe teren cu 6 - 2 (4 - 0), (autorii golurilor, M. Marcu, min. 4, O. Bianu min. 9, 40, 78, 83) şi I. Niţă min. 32, respectiv D. Răulea min. 49 şi I. Moga min. 71) poplăcenii - făcând o schimbare în plus faţă de prevederile regulamentului, au fost taxaţi prompt de Comisia de competiţii care a omologat rezultatul cu 0 - 3.

Judeţ II (seria Sibiu)

Rezultatele şi autorii golurilor:

Avântul Alţâna - Oltul Turnu Roşu 2 - 0 (1 - 0).
I. Toda (min. 42) şi L. Ţichindelean (min. 65)

Hapomex Ruşi - Flacăra Şura Mare 2 - 4 (1 - 2).
O. Poplăcean (min. 31), I. Sârbu (min. 71), respectiv S. Oprişiu (min. 18), C. Radu (min. 30, 58) şi O. Agârbiceanu (min. 64)

Păltiniş - Viitorul 3 - 0.
Formaţia din Rusciori nu s-a prezentat la confruntarea de la Răşinari. **(V.M.)**

Clasament Judeţ I

1. Avântul Mohu	17	11	2	4	39-24	35
2. Cibinul Cristian	17	10	3	4	45-22	33
3. Fl. Roşie Cârţa	17	10	3	4	38-30	33
4. Progresul Orlat	17	8	5	4	31-21	29
5. Euroil Sălişte	17	9	1	7	44-29	28
6. Gloria Loamneş	17	9	1	7	21-23	28
7. AMSO Sibiu	17	7	2	8	33-34	23
8. Recolta Vurpăr	17	6	4	7	28-28	22
9. Vulturii Şura Mică	17	5	4	8	23-23	19
10. Vulturul Poplaca	17	4	2	11	27-44	14
11. Gloria Nocrih	17	4	2	11	20-42	14
12. Unirea Miercurea	17	4	1	12	22-51	13

Judeţ II (seria Sibiu)

1. Sticla Avrig	10	8	2	0	51-8	26
2. Păltiniş Răşinari	11	8	0	3	38-19	24
3. Viitorul Rusciori	11	7	2	2	33-22	23
4. Oltul Turnu Roşu	10	3	1	6	18-32	10
5. Hapomex Ruşi	10	3	0	7	18-26	9
6. Avântul Alţâna	10	3	0	7	21-37	9
7. Flacăra Şura Mare	10	1	1	8	13-48	4

Peluza a III-a

Steaua - Dinamo 0-0

Când spuneam că, în cadrul aiurelii generale din fotbalul nostru, şefii de galerii au vot consultativ şi se bat pe burtă cu şefii de cluburi, cu sponsorii şi cu antrenorii echipelor, am fost bănuit că exagerez. Întâmplările de la stadionul din Ghencea, de joia trecută, îmi sar în ajutor, dovedind că n-am exagerat cu nimic. "Armata Ultra" şi super-starul Jean Pavel, dirijorul măscărilor scandate de susţinătorii echipei, aflaţi într-un conflict ireconciliabil cu bunul simţ, au oferit un "număr" în afara programului de meci, cu prilejul - ţineţi-vă bine! - unei lansări de carte. Ce-o fi căutat Jean Pavel la o lansare de carte, nimeni nu ştie. Probabil auzise că acolo poţi să întâlneşti ziarişti, aceşti băieţi răi care nu scriu după mintea lui Pavel şi a trupei sale.

Conflictul s-a înfiripat de la prima vedere, gazetarii primind un ultimatum şi nişte ameninţări cu privire la integritatea lor corporală, dacă nu virează cu pixul spre Steaua. Oficialii stelişti au îngăimat nişte scuze, probabil la ordinul vreunui superior prezent la lansarea cărţii "Super Steaua".

La Dinamo din şosea a fost şi mai "super", susţinătorii dovedindu-se şi mai "motivaţi", prin prezenţa pe fază a maestrului educator, Cornel Dinu, care a intrat până-n trabuc în noroiul vulgarităţii dâmboviţene, încercând să intre pe Antena 1 în mod cu totul ruşinos. Oricum Antena 1 ar putea să-l dea în judecată pe procurorul în "călduri", pentru agresiune orală şi hărţuire sexuală. Suporterii dinamovişti în frunte cu Nicu Galerie şi alintatul Elias, l-au bruscat pe fotbalistul Mihalcea, după care au tăbărât pe ziarişti cu tot ce le-a ieşit din gură, inclusiv scuipatul.

Murdăriile din şosea au ajuns până la urechile generalului Berechet, consilier al ministrului Ioan Rus. Dl. Berechet s-a mulţumit să promită că "nu mai cocoloşim pe absolut nimeni", recunoscând, astfel, că până acum au fost cocoloşiţi unii şi dispunând o anchetă. O altă anchetă, ca să fim mai precişi, pentru că anchete au mai fost şi vor mai fi-încă, atâta vreme cât anchetele finalizează evenimentele, nu sancţiunea.

Acestea au fost evenimentele "sportive" mai importante ale săptămânii trecute. Am avut în vedere doar campioana "en titre" şi urmaşa ei. Rândurile de faţă ţin loc şi de cronică de meci, la cele două întâlniri ale celor două "fanioane" ale fotbalului nostru: "Armata Ultra" şi "Nuova Guardia". Să fim sănătoşi!

Mihai BRATU

Fotbal/Cupa Iugoslaviei

Incidente la meciul Partizan - Steaua Roşie

Şaptesprezece persoane, dintre care şase poliţişti, au fost rănite în urma incidentelor care au avut loc, miercuri, cu ocazia partidei dintre formaţiile Partizan Belgrad şi Steaua Roşie Belgrad, din cadrul finalei Cupei Iugoslaviei, a anunţat agenţia de presa Beta, citată de AFP.

Zece persoane, cei şase poliţişti şi patru suporteri, au suferit răni grave, fiind internaţi de urgenţă la un spital din Belgrad.

Potrivit agenţiei citate, incidentele au avut loc înaintea, în timpul şi după disputarea meciului dintre cele două formaţii, cîştigat de formaţia Partizan Belgrad, cu scorul de 1-0.

Partidele disputate, de-a lungul timpului, de cele două echipe rivale, s-au soldat de cele mai multe ori cu incidente de acest gen. În toamna anului trecut, din cauza unor ciocniri între suporterii celor doua formaţii, care au avut loc pe stadionul clubului Steaua Roşie Belgrad, partida respectivă a fost întreruptă, iar relaţiile dintre cele două cluburi s-au sistat. A fost nevoie de intervenţia premierului sîrb Zoran Djindjici pentru reluarea relaţiilor dintre responsabilii celor două cluburi.

Fotbal/Incidente

Peste 100 de morţi la Accra

Incidentele violente produse, recent, la Accra, în timpul desfaşurării unui meci de fotbal din campionatul Ghanei, au cauzat decesul a peste o sută de persoane, a anunţat postul de radio privat Joy FM, citat de AFP.

Bilanţul altercaţiilor de miercuri, făcut public de postul de radio ghanez, a fost confirmat de directorul Spitalului Militar din Accra, generalul Dan Twum, care a afirmat că 102 cadavre au fost transportate în incinta instituţiei pe care o conduce. Potrivit postului Joy FM, incidentele de pe arena din Accra au provocat rănirea a peste 150 de persoane.

Confruntările violente dintre suporteri care au avut loc pe stadionul ghanez s-au declanşat după ce s-a încheiat, la scorul de 2-1, partida dintre echipele Hearts of Oak oi Ashanti Kotoko. Susţinătorii formaţiei Ashanti Kotoko, nemulţumiţi de rezultatul meciului, au început să smulgă scaunele din tribune. Poliţiştii au recurs la grenade lacrimogene pentru a-i dispersa pe suporteri şi au decis să închidă porţile stadionului. Acest lucru a cauzat o busculadă în rîndul spectatorilor, care au fost cuprinşi de panică şi au încercat să iasă cu forţa din incinta arenei.

Ministrul ghanez al Afacerilor Prezidenţiale, Jake Obetsebi-Lamptey, a anunţat, miercuri seara, că va fi formată o comisie de anchetă care să investigheze cauzele şi circumstanţele în care s-au produs altercaţiile de pe stadionul din Accra.

Incidente similare cu cele care au avut loc pe stadionul din capitala Ghanei s-au petrecut, pe data de 11 aprilie, pe stadionul "Ellis Park" din Johannesburg, pe data de 29 aprilie, pe o arenă de fotbal din Congo şi, pe data de 6 mai, pe un stadion din Coasta de Fildeş.

Fotbal/Liga Campionilor

Numărul cluburilor participante va fi redus

Preşedintele UEFA, suedezul Lennart Johansson, a declarat, într-un interviu publicat, vineri, de cotidianul "Aachener Zeitung", că numărul cluburilor participante la Liga Campionilor va fi redus din anul 2003, competiţia urmînd să fie rezervată numai echipelor campioane, informează AFP.

"Cred că trebuie să ne întoarcem la vechiul sistem de disputare a Ligii Campionilor. Avem o singură zi pentru a decide acest lucru. Vom reduce numărul cluburilor participante la această competiţie", a afirmat Johansson.

Preşedintele UEFA s-a declarat împotriva utilizării imaginilor video pentru a judeca fazele controversate în timpul partidelor. "Ne putem imagina însă un sistem care să indice clar dacă mingea a trecut sau nu de linia porţii. Un sistem asemănător celui utilizat în tenis. Cred că acest lucuru se va întîmpla foarte curînd", a spus preşedintele forului fotbalistic european. Lennart Johansson a criticat atitudinea lui Joseph Blatter, dinaintea votului pentru acordarea organizării turneului final al Cupei Mondiale din anul 2006, care a revenit Germaniei. "Cred că preşedintele FIFA a comis o eroare cînd a declarat public, înaintea scrutinului, că el va vota pentru Africa de Sud. Nu a fost corect", a spus preşedintele UEFA. Johansson, în vîrstă de 71 de ani, este preşedintele Uniunii Europene de Fotbal din 1990 şi intenţionează să candideze, în 2002, pentru un nou mandat.

Fotbal în Europa

Germania - etapa a XXXIII-a

Hansa Rostock - TSV Munchen 1860 0-0
Bayern München - FC Kaiserslautern 2-1 (0-1)
Au marcat: Jancker '55, Zickler '90 / Lokvenc '5
Hertha Berlin - Bayer Leverkusen 1-1 (1-0)
Au marcat: Deisler '21 / Neuville '62
VfL Bochum - FC Freiburg 1-3 (0-1)
Au marcat: Maric '54 (p) / Tanko '33, Sellimi '47, '90
VfL Wolfsburg - FC Frankfurt 3-0 (3-0)
Au marcat: Munteanu '12, Greiner '16, Kuhbauer '31 (p)
VfB Stuttgart - Schalke 04 1-0 (0-0)
A marcat: Balakov '90.
Unterhaching - Borussia Dortmund 1-4 (0-1)
Au marcat: Strehmel '66 / Addo '4, '58, Ricken '74, Reina '90
FC Koln - Werder Bremen 1-3 (1-1)
Au marcat: Arveladse '20 / Pizarro '14, Ailton '70, '74
Enegie Cottbus - SV Hamburg 4-2 (2-1)
Au marcat: Hujdurovici '1, Labak '23, Miriuţă '51 (p), Franklin '62 / Barbarez '40, '55.

Franţa - etapa a XXXIII-a

Olympique Lyon - RC Strasbourg 5-0 (2-0)
Au marcat: Anderson '18, Muller '43, Govou '68, Chanelet '90, Marlet '90
Auxerre - Rennes 0-1 (0-1)
A marcat: Lucas '34
Girondins Bordeaux - Sedan 2-2 (1-1)
Au marcat: Roche '37, Pauleta '69 / Mo. N'Diaye '43, Satorra '72
Guingamp - Troyes 1-1 (1-0)
Au marcat: Ferrier '45 / Boutal '88
AS Monaco - Lens 0-0
Olympique Marseille - Bastia 2-1 (1-0)
Au marcat: Bakayoko '35, '75 / Nee '51
Paris Saint-Germain - Lille 2-2 (0-1)
Au marcat: Arteta '56, Madar '89 / Br.Cheyrou '12, '69
Toulouse - FC Metz 2-1 (0-1)
Au marcat: Balde '52, Congo '63 / Baticle '27.

Belgia - etapa a XXXIII-a

Mouscron - Standard Liege 1-1 (1-1)
Au marcat: Casto '41 (p) / Arst '37 (p)
La Gantoise - La Louviere 2-2 (0-2)
Au marcat: Brocard '66, Hossam '88 / Misse Misse '4, Thans '22 (p)
Genk - GB Anvers 2-0 (2-0)
A marcat: Sonck '11, '26
Lierse - FC Bruges 0-2 (0-1)
Au marcat: Martens '32, Verheyen '80
Antwerp - Alost 0-0
Charleroi - Saint-Trond 1-7 (0-2)
Au marcat:Negouai '58 / M'Bonabucya '18, '72, M'Bonabucya '29, Buvens '65, Schockaert '75, '89, Fiers '83
Beveren - Westerlo 1-4 (0-1)
Au marcat: Van Rumst '58 / Mitrovici '10, Boeka Lisasi '75, '83, Pelic '89
Lokeren - Harelbeke 3-0 (2-0)
Au marcat: Vanic '10, Kristinsson '30, Janssens '55 (p).
Clasament: 1. Anderlecht - 80 puncte (33 de jocuri); 2. FC Bruges - 75 puncte (33 de jocuri); 3. Standard Liege - 60 puncte (33 de jocuri); 4. GB Anvers - 54 puncte (33 de jocuri); 5. Lokeren - 54 puncte (33 de jocuri).

Cupa Angliei

Echipa FC Liverpool a cîştigat Cupa Angliei, după ce a învins în finală, sîmbătă, pe stadionul "Millenium" din Cardiff, cu scorul de 2-1 (0-0), formaţia Arsenal Londra, informează AFP.

Golurile formaţiei Liverpool au fost marcate de Owen, în minutele 83 şi 88, în timp ce pentru Arsenal a înscris Ljungberg '72.

Italia - etapa a XXX-a

Bari - Vicenza 2-2 (0-0)
Au marcat: Spinesi '74 (p), '89 / Zauli '51, Zanchi '87
Brescia - Bologna 0-0
Napoli - Lazio Roma 2-4 (1-1)
Au marcat: Amoruso '24, '47 / Crespo '32, '51, Nedved '65, Ravanelli '84
Reggina - AC Parma 2-0 (1-0)
A marcat: Bernini '38, 76
AS Roma - Atalanta 1-0 (0-0)
A marcat: Montella '63
Udinese - Perugia 3-3 (0-3)
Au marcat: Sosa '55, Muzzi '57, Fiore '90 (p) / Materazzi '20 (p), Ahn '25, '45
Verona - Lecce 0-0.
Fiorentina - Juventus Torino 1-3 (1-2)
Au marcat: Rossi '40 / Zidane '24, Tudor '28, Trezeguet '89
Internazionale Milano - AC Milan 0-6 (0-2)
Au marcat: Comandini '3, '19, Giunti '54, Şevcenko '66, '77, Serginho '81.

Olanda - etapa a XXXII-a

RBC Roosendaal - PSV Eindhoven 1-2 (1-1)
Au marcat: Hertog '40 / Kezman '23 (p), Van Bommel '55
Fortuna Sittard - FC Twente 0-2 (0-2)
Au marcat: Booth '28, De Witte '90
De Graafschap - RKC Waalwijk 0-1 (0-0)
A marcat: Redan '72
Heerenveen - Vitesse Arnhem 0-0
Willem II Tilburg - FC Groningen 3-0 (1-0)
Au marcat: Landzaat '33 (p), Bombarda '72, '90

BIBLIOTECA „ASTRA"

- SIBIU -

Tribuna sporturilor

Anul XI, nr. 568, 21 mai - 27 mai 2001 — 8 pagini 1500 lei

Agonie şi extaz în Berceni, recital Pancu la Galaţi

Învingând cu 2-1 pe Rocar, pe terenul acesteia din urmă, FC Braşov şi-a mărit considerabil şansele de a prinde participarea în Cupa UEFA. De cealaltă parte, formaţia pregătită de Dumitru Dumitriu mai are şanse minime de a evita retrogradarea directă, motiv pentru care antrenorul Rocarului era extrem de îngândurat .
Printre superlativele acestei a XXVII-a etape se numără şi reuşita atacantului rapidist Daniel Pancu, autorul a patru goluri din tot atâtea la Galaţi.

După încheierea etapei a XXVII-a, clasamentul Diviziei A "Ursus" este următorul:

1.Steaua	27	15	8	4	45-28	53 (+14)
2.FC Braşov	27	14	4	9	30-23	46 (+7)
3.Dinamo	27	13	6	8	49-39	45 (+3)
4.FC Argeş	27	12	9	6	39-34	45 (+3)
5.Rapid	27	10	10	7	33-24	40 (+1)
6.Gloria Bistriţa	27	11	4	12	40-40	37 (-2)
7.Petrolul Ploieşti	27	11	4	12	31-31	37 (-5)
8.FC Naţional	27	11	4	12	33-37	37 (-2)
9.Astra Ploieşti	27	10	6	11	35-29	36 (-3)
10.Ceahlăul	27	9	9	9	35-38	36 (-6)
11.Universitatea Craiova	27	9	8	10	28-34	35 (-4)
12.Oţelul Galaţi	27	9	7	11	30-34	34 (-8)
13.Foresta Suceava	27	7	12	8	36-39	33 (-6)
14.Rocar	27	9	4	14	37-49	31 (-11)
15.FCM Bacău	27	8	6	13	34-41	30 (-12)
16.Gaz metan	27	3	9	15	19-34	18 (-24)

"Argint" pentru Ionela Tîrlea

Sportiva română Ionela Tîrlea a cîştigat, vineri, medalia de argint în proba de 400 metri garduri, din cadrul reuniunii de atletism de la Doha, a treia etapă a Grand Prix IAAF I.

Tîrlea a obţinut timpul de 55 de secunde şi 96 de sutimi, ea fiind întrecută de atleta Natalya Torshina, din Kazahstan, care a fost înregistrată cu timpul de 55 de secunde şi 42 de sutimi.

În proba de săritură în înălţime, atleta română Monica Iagăr-Dinescu a ocupat locul trei al clasamentului final, cu performanţa de 1,91 metri.

Rugby/ Divizia A, grupa 1 - 8

"Am avut nevoie de paşaport pentru a trece de mijlocul terenului !!!"

● declară antrenorul sibian Petre Suciu ●

Rulmentul Bârlad - CSM Kirschbaum Sibiu 21 - 0 (6 - 0)

"Am avut nevoie de paşaport pentru a trece de mijlocul terenului. Arbitrii ne-au blocat orice atac şi nu ne-au acordat nici măcar o lovitură de pedeapsă, în timp ce echipei gazdă le-au dat peste 20 de astfel de lovituri" ne-a declarat antrenorul Petre Suciu imediat după încheierea partidei pe care CSM-ul a susţinut-o în compania formaţiei Rulmentul Bârlad.

"Legat de meci nu am nimic de comentat. Băieţii au jucat bine şi sunt mulţumit de prestaţia lor. Am jucat ca la antrenament, un joc mai mult de apărare", ne-a mai declarat antrenorul Suciu. După o pauză de aproximativ 3 săptămâni, în care CN se va întrerupe, echipa sibiană va întâlni pe teren propriu, pe 9 iunie, formaţia "Poli" Iaşi.

Pentru CSM au evoluat Ciulei, Fieraru, Barbu, Galea, Cucu, Dumitru, C. Tatu, Zeicu, Costache, Gustoi, Răşcanu, Fugigi, Nedelcu, Apostol şi Banciu. Au mai evoluat Secelean, Troancă, Văcar, Borghină şi Ciobanu.

Marius IONESCU

Formula 1/Decizii

Un nou C.M. din 2008

Responsabilii constructorilor europeni de automobile care participă la Campionatul Mondial de Formula 1 au semnat, vineri, un acord privind crearea unei competiţii paralele de Formula 1, au anunţat, într-un comunicat, oficiali ai societăţii Fiat.

Această nouă competiţie, rezervată monoposturilor de acelaşi tip cu cele care concurează, în prezent, în actualul Campionat Mondial, va debuta "cel mai tîrziu în luna ianuarie 2008".

Acordul semnat vineri prevede înfiinţarea unei societăţi, al cărei scop va fi crearea noului Campionat Mondial. Această societate va fi condusă de directorul general al firmei Fiat, Paolo Cantarella.

Acordul a fost semnat de reprezentanţii firmelor BMW, Fiat, Ford, Mercedes (DaimlerChrysler) şi Renault, care sînt membre ale Asociaţiei Europene a Constructorilor de Automobile (ACEA) şi care participă în cadrul Campionatului Mondial de Formula 1.

Divizia B, etapa a XXX-a

Rezultate

Seria I

Juventus Bucureşti - Metalul Plopeni	2-2
Tractorul Braşov - Callatis Mangalia	5-1
Precizia Săcele - Fulgerul Bragadiru	1-2
Farul Constanţa - Politehnica Iaşi	4-1
FC Oneşti - Cimentul Fieni	0-0
ARO Cîmpulung - Metrom Braşov	0-1
Poiana Cîmpina - Sportul Studenţesc	0-0
Apemin Borsec - Laminorul Roman	2-0
Midia Năvodari - Diplomatic Focşani	0-0

Clasament

1. Sportul studenţesc	30	23	4	3	63-16	73(+28)
2. Farul Constanţa	30	22	4	4	53-23	70(+25)
3. Midia Năvodari	30	17	5	8	47-26	56(+11)
4. Laminorul Roman	30	17	5	8	49-33	56(+11)
5. Poiana Câmpina	30	14	6	10	35-27	48(+3)
6. Tractorul Braşov	30	13	7	10	36-29	46(+1)
7. Fulgerul Bragadiru	30	11	12	7	35-31	45(0)
8. Metrom Braşov	30	12	8	10	29-26	44(-1)
9. Metalul Plopeni	30	12	8	10	31-29	44(-1)
10. ARO Cîmpulung	30	13	4	13	39-38	43(-2)
11. Apemin Borsec	30	12	5	13	37-40	41(-4)
12. FC Oneşti	30	11	5	14	35-43	38(-7)
13. Cimentul Fieni	30	9	7	14	29-36	34(-11)
14. Callatis Mangalia	30	9	7	14	35-43	34(-11)
15. Diplomatic Focşani	30	7	12	11	24-21	33(-12)
16. Juventus Bucureşti	30	6	6	18	31-53	24(-21)
17. Precizia Săcele	30	4	4	22	19-55	16(-29)
18. Poli. Iaşi	30	2	3	25	19-77	9(-36)

Rezultate

Seria a II-a

CSM Reşiţa - ASA Tg.Mureş	5-0
UM Timişoara - Corvinul Hunedoara	0-0
FC Baia Mare - FC Drobeta	4-0
Pandurii Tg.Jiu - Olimpia Satu Mare	5-0
UT Arad - Electro Craiova	3-1
Apulum Alba Iulia - Poli Timişoara	3-2
FCM Rîmnicu Vîlcea - Jiul Petroşani	0-1

Echipele Extensiv Craiova şi FC Bihor Oradea nu au jucat în această etapă.

Clasament

1. UM Timişoara	27	16	5	6	51-24	53(+14)
2. FC Baia Mare	26	16	5	5	42-18	53(+14)
3. CSM Reşiţa	27	16	3	8	43-26	51(+9)
4. Extensiv Craiova	26	12	7	7	33-22	43(+4)
5. FC Bihor Oradea	26	12	6	8	26-20	42(+3)
6. Pandurii Tg. Jiu	26	11	6	9	32-28	39(0)
7. Olimpia Satu Mare	26	12	1	13	30-38	37(-2)
8. Poli Timişoara	27	11	3	13	36-29	36(-3)
9. Jiul Petroşani	27	10	6	11	34-35	36(-6)
10. UT Arad	26	9	6	11	35-33	33(-6)
11. Corvinul	27	10	3	14	23-28	33(-9)
12. Apulum Alba Iulia	27	10	2	15	30-52	32(-7)
13. Electro Craiova	27	10	1	16	22-34	31(+11)
14. ASA Tg. Mureş	27	9	4	14	30-45	31(-8)
15. Drobeta Tr. Severin	26	9	3	14	32-49	30(-9)
16. FCM Rm. Vîlcea	26	6	5	15	25-43	23(-16)

Peluza a III-a

Paznicul important

Municipal sau nemunicipal, popular sau nepopular, Stadionul nostru drag din Sub Arini există. Poţi să te uiţi la el prin geamul sălii "Transilvania". Că e gol, e altă poveste. Pe orice stadion din lume se marchează câte un gol. Numai că peluziştii sibieni au şi un gol în suflet, urât ca un gol în propria poartă.

Poarta stadionului nostru este deschisă şi poţi să intri în arenă, sau în tribună, sau în peluză, când pofteşti. Condiţia este să nu intri pe pistă. Pe pista de atletism unde îşi faceau de lucru cu secundele nişte copii nefotbalişti. Îi vezi tot mai rar. Tribuna e goală, peluza e goală, pista e goală, tabela e goală, totul este un gol imens, un gol de suflet care doar peluziştii şi-l umplu cu amintiri pe la bufetul "Răşinari", unde arbitrează domnul Viorel, sub privirile observatorilor voluntari.

Nişte copii în prag de maturitate, care ar fi dorit să-şi încununeze bacalaureatul cu proba de "sport", au făcut, zilele trecute, imprudenţa de a intra pe uşile deschise ale stadionului gol şi de a intra pe pista goală să-şi testeze puterile cu un cronometru. Nu scria nicăieri că e interzis să alergi pe zgura stadionului, aşa că elevii nu făceau altceva decât o repetiţie pentru examenul de bacalaureat. Nimic altceva. Aveau echipament adecvat, adus de acasă, aveau porţi primitoare la Stadion, aveau poftă să alerge şi aveau în faţă perspectiva unui examen. Necazul a fost că stadionul gol era păzit şi că "paznicul" era intransigent. N-o să vă vină a crede, dar "paznicul" (!?) le-a propus elevilor o amendă pe care aceştia nu puteau să o plătească. Şi, zic eu, nici n-aveau de ce. Şi, au zis ei, nici n-au plătit-o. De ce? Vă gândiţi că "paznicul" şi-a venit în fire şi a constatat absurditatea? Nici pomeneală. Un copil a telefonat acasă, i-a spus tăticului despre ce e vorba, iar tăticul l-a înduplecat pe omul de pază să-i lase pe băieţi să facă puţină alergare, că tot era stadionul gol şi zgura rămânea la locul ei. Nu ştiu dacă "paznicul" avea şi chitanţier. Nici nu e important. Altceva e important. Este important că din tot stadionul nostru a rămas paznicul. Paza bună...

Mihai BRATU

Fotbal/Stranieri

Roberto Carlos se opune achiziţionării lui Contra

Jucătorul brazilian al echipei Real Madrid, Roberto Carlos, a sugerat, într-o declaraţie acordată site-ului de ştiri sportive "deporWeb", că nu consideră oportună achiziţionarea fundaşului român al formaţiei Deportivo Alaves, Cosmin Contra, de către gruparea din capitala Spaniei. Fotbalistul brazilian le-a luat apărarea coechipierilor săi Michel Salgado şi Flavio, care ar putea fi îndepărtaţi din formaţia madrilenă, în locul lor urmînd a fi adus Contra. "Este adevărat că jucătorul român a evoluat foarte bine în meciul cu formaţia FC Liverpool, din finala Cupei UEFA, dar şi Michel Salgado este un fotbalist talentat. Cred că, pentru a juca la echipa Real Madrid, trebuie să fii campion", a subliniat Roberto Carlos.

Jucătorul brazilian a explicat că nu a avut ocazia să se edifice dacă fundaşul român este destul de valoros pentru a fi transferat de clubul madrilen. "Contra este un fotbalist bun, dar, ca să-mi pot face o părere corectă despre el, ar trebui să-i analizez prestaţiile avute pe toată durata acestui sezon competiţional. Iar eu nu l-am văzut decît în două partide", a declarat Roberto Carlos.

Tribuna sporturilor

Fondat în 1990
Str. G. Coşbuc, nr. 38, 2400
Tel. 21.12.81; 43.31.93
Tel./Fax. 21.41.41

Editat de Casa de Presă şi Editură Tribuna
Tiparul executat la SC Tipotrib SRL

Consiliul de Administraţie
Emil David - director general
Mircea Biţu - director editorial
Vasile Tâlvan - director economic
Colectivul redacţional
Ovidiu Boica - şef departament
N.I. Dobra, Octavian Rusu, Mihai Bratu - seniori editori
Marius Ionescu, Mădălina Mănescu - reporteri
Ramona Popa, Victor Cociu, Gheorghe Răşinaru, Avram Besoiu - colaboratori
Fred Nuss, Ioan Gliga, Vasile Cârdei - foto

BOX

Mihai Leu, a doua demisie

Mihai Leu a renunțat, sîmbătă, în cadrul Biroul Federal al Federației Române de Box (FRB), după aproximativ trei ore de discuții, la funcția de președinte al FRB.

"Mulțumesc ministrului Georgiu Gingăraș pentru ajutorul acordat și doresc în continuare succes tuturor. Îl las pe Rudel Obreja să conducă această federație, chiar dacă unii oameni vor avea de suferit din această cauză", a spus Leu, care a precizat că intenționează să candideze din nou la funcția de președinte al FRB la următoarea Adunare Generală, care va avea loc în toamna acestui an.

Leu a mai spus că nu a venit la Biroul Federal cu gîndul de a demisiona, dar că în cadrul acestei ședințe s-a demonstrat că în federație sînt două tabere. Fostul președinte a adăugat că, în cazul în care ar fi încercat să facă lucruri bune pentru boxul românesc, nu ar fi reușit, deoarece pentru fiecare decizie ar fi trebuit să discute cu ambele tabere. "Cred că în box nu se poate merge pe principiul <Dacă voi nu mă vreți, eu vă vreau>", a spus Leu.

Ministrul Tineretului și Sportului, Georgiu Gingăraș, care a participat la ședința Biroului Federal, a declarat că este dezamăgit de decizia lui Leu. "Eu cred că prin această demisie Mihai Leu a dezamăgit niște oameni care aveau încredere în el și era normal ca el să rămînă în funcția de președinte pînă la viitoare Adunare Generală. Cred că retragerea lui este un gest copilăresc", a spus Gingăraș. Ministrul a precizat că va discuta luni cu consilierii săi și va decide, împreună cu aceștia, pe cine să numească în funcția de președinte executiv al federației.

"În cazul în care vedeam că Leu are susținerea membrilor Biroului Federal probabil îi întăream poziția prin numirea sa și în funcția de președinte executiv", a spus Gingăraș, care a adăugat că cel mai probabil în această funcție va fi numită o persoană care nu face parte din Biroul Federal, deoarece în caz contrar ar putea fi acuzat că ține partea lui Leu sau Obreja. Gingăraș a mai spus că pentru această funcție Ministerul Tineretului și Sportului va organiza un concurs.

Rudel Obreja a declarat că, prin această ședință, tot boxul românesc a avut de pierdut și l-a acuzat pe Mihai Leu că a încercat voalat să dizolve Biroul Federal. "Nu mă așteptam ca Leu să-și dea demisia, ci am încercat să ne întrecem în argumente, iar cel cu argumentele cele mai tari să cîștige", a spus Obreja, care i-a propus ministrului să nu mai numească pe nimeni în funcția de președinte executiv pînă la următoare Adunare Generală, de conducerea federației urmînd să se ocupe secretarul general al FRB, Adrian Ștefănescu. "Ar fi o umilire pentru Biroul Federal numirea unei persoane din exterior, pentru că ar însemna că noi nu sîntem în stare de nimic", a spus Obreja.

În cadrul ședinței, o parte a membrilor Biroului Federal și Rudel Obreja l-au acuzat pe Mihai Leu că nu a adus bani la federație, în timp ce acesta a încercat să demonstreze că strategia sa în legătură cu boxul românesc era pe termen lung, menționînd cîteva promisiuni de sponsorizări pe care le-a primit. La un moment dat, Mihai Leu a spus că Obreja a fost implicat într-un proces pentru tîlhărie și mărturie mincinoasă, cel acuzat afirmînd că pentru aceste declarații îl va da în judecată pe fostul președinte al FRB. La intrarea în sală, membrii Biroului Federal s-au așezat în două tabere, cei care l-au susținut pe Mihai Leu de o parte și cei care l-au sprijinit pe Obreja, în cealaltă parte, printre susținătorii ultimului găsindu-se și antrenorul coordonator la lotului național Francisc Vaștag.

La propunerea lui Mihai Leu, membrii Biroului Federal au acceptat ca

reprezentanții presei să asiste la această ședință.

Mihai Leu a avut unele dispute cu cîțiva membri ai Biroului Federal, după ce președintele FRB a fost de acord cu includerea pugilistului Marian Simion în lotul național, deși inițial se declarase împotriva acestui lucru. Mihai Leu și-a prezentat demisia din funcția de președinte al FRB pe data de 2 mai, motivîndu-și gestul prin faptul că nu mai dorește să se implice în "alte scandaluri sau manevre care ar dăuna imaginii boxului românesc". Ulterior, la solicitarea ministrului Tineretului și Sportului, Leu a revenit asupra demisiei, așteptîndu-se ca, printr-un ordin al ministrului, să fie numit în funcția de președinte executiv al FRB.

Stagiu de pregătire în Germania

Lotul național de box al României, care va participa, în perioada 2-11 iunie, la Campionatele Mondiale de la Belfast, a plecat, ieri, într-un stagiu de pregătire în Germania.

Lotul de box va efectua, începînd de azi, un stagiu de pregătire în Germania, urmînd ca, pe data de 1 iunie, să plece, direct din Germania, spre Belfast.

Pugiliștii care vor reprezenta România la competiția mondială sînt următorii: Marian Velicu (categoria 48 kg), Bogdan Dobrescu (51 kg), Waldemar Cucereanu (54 kg), Viorel Simion (57 kg), George Lungu (60 kg), Ion Ionuț (63,5 kg), Florin Foia (67 kg), Marian Simion (71 kg), Lucian Bute (75 kg), Caludiu Rîșco (81 kg). Sportivii sînt însoțiți de antrenorii Francisc Vaștag, Valentin Vrînceanu și Traian Georgia și de masorul Tudor Florentin Oprea.

Fotbal/Straniei

Cosmin Contra: "Nici Realul, nici Inter Milano nu mi-au făcut nici o propunere fermă"

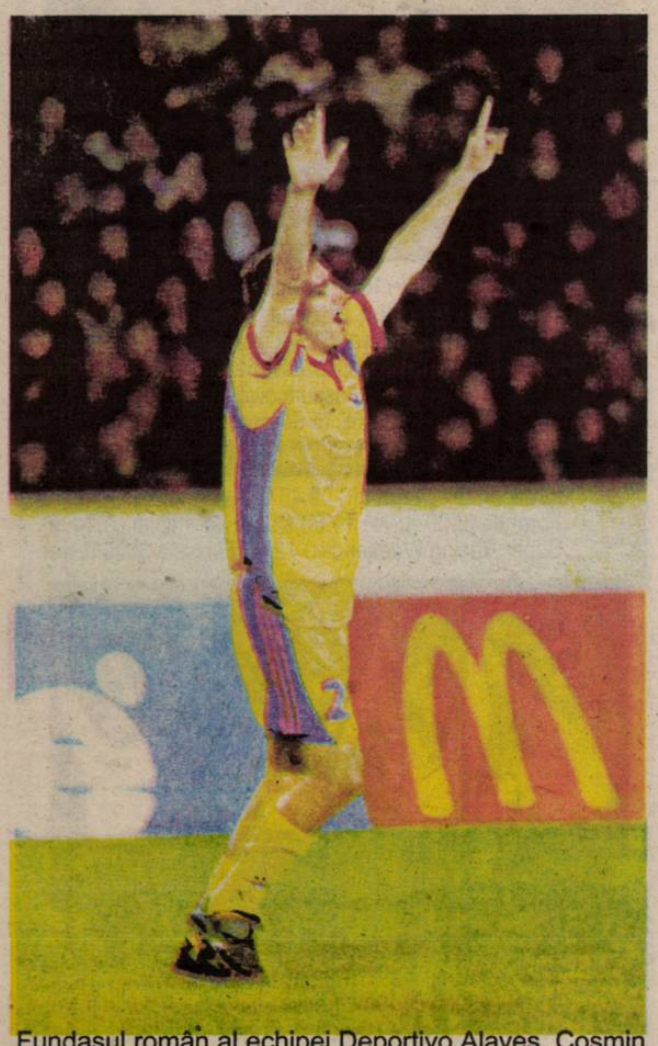

Fundașul român al echipei Deportivo Alaves, Cosmin Contra, a afirmat, într-un interviu difuzat, sîmbătă, de site-ul de știri sportive "deporWeb", că nu este de acord cu declarațiile făcute, recent, de jucătorul brazilian al echipei Real Madrid, Roberto Carlos, cu privire la noile achiziții ale clubului din capitala Spaniei.

Roberto Carlos a sugerat, într-o declarație acordată site-ului "deporWeb", că nu consideră oportună achiziționarea fundașului român, de către clubul din capitala Spaniei, deoarece "pentru a juca la formația Real Madrid, trebuie să fii campion". Cosmin Contra a replicat că nu este necesar ca un fotbalist să fi jucat la o echipă importantă pentru a demonstra că este valoros. "Respect punctul de vedere al lui Roberto Carlos, dar nu sînt de acord cu el. În opinia mea, un mare club poate să achiziționeze un jucător mai puțin cunoscut, care a avut evoluții bune, deși nu a activat la o formație foarte valoroasă", a estimat Contra.

Cosmin Contra, în vîrstă de 26 de ani, a declarat, referitor la faptul că responsabilii grupărilor Real Madrid și Inter Milano sînt interesați de achiziționarea sa, că nu a primit încă nici o ofertă din partea acestor cluburi. Fundașul român a adăugat, însă, că reprezentantul său legal a discutat, la Dortmund, cu ocazia disputării finalei Cupei UEFA, cu directorul sportiv al clubului Real Madrid, Jorge Valdano.

"Circulă zvonuri cum că grupările Real Madrid și Inter Milano doresc să mă transfere, dar, pentru moment, nu mi s-a făcut nici o propunere fermă în acest sens. De aceea, preocuparea mea este, în prezent, să închei cu bine acest sezon competițional, alături de formația Deportivo Alaves. Avem de disputat patru partide dificile, după care va trebui să evoluez în alte două meciuri importante în cadrul selecționatei României. Nu știu nimic în legătură cu o eventuală ofertă venită din partea clubului milanez. Reprezentantul meu mi-a spus că a avut o discuție, la Dortmund, cu Jorge Valdano, dar că responsabilul grupării madrilene nu a avansat nici o ofertă concretă", a precizat jucătorul român.

Fundașul formației din Vitoria a adăugat că, deși s-a atașat mult de echipa Deportivo Alaves, se va transfera, la începutul viitorului sezon competițional, la un mare club european. "Visul oricărui fotbalist este să evolueze la o echipă importantă. Din momentul în care ai început să joci fotbal, cea mai mare dorință a ta este să semnezi un contract cu o grupare renumită și faci eforturi, zi de zi, pentru a reuși acest lucru și pentru a avea ocazia să evoluezi în meciuri frumoase, cum a fost cel din finala Cupei UEFA. Acesta este fotbalul", a subliniat Contra.

În interviul acordat site-ului citat, Cosmin Contra a afirmat că a fost foarte încîntat de primirea făcută de locuitorii din Vitoria delegației echipei Deportivo Alaves la întoarcerea în Spania, după disputarea, miercuri, la Dortmund, a meciului cu formația Liverpool, scor 4-5, din finala Cupei UEFA. "Meritam această primire, pentru că am făcut tot ce am putut pentru a cîștiga Cupa UEFA. Echipa Deportivo Alaves s-a aflat la prima sa participare într-o competiție europeană și a reușit chiar să se califice în finală, deși jucătorii săi nu au mai evoluat în nici un meci atît de important. Ținînd cont de aceste lucruri, eu cred că am făcut față foarte bine unei finale de cupă europeană. Poate că ne-a lipsit experiența, dar, din punctul meu de vedere, partida de la Dortmund a fost una foarte frumoasă, în care s-au înscris nouă goluri și care a fost vizionată cu plăcere de spectatori și telespectatori", a estimat fundașul român.

Cosmin Contra a afirmat că, în opinia sa, secretele succeselor obținute de formația din Vitoria constau în unitatea echipei și în buna comunicare dintre jucători, antrenori și membrii conducerii clubului. "Adevărul este că atmosfera de la formația noastră este fenomenală, iar la reușitele noastre contribuie și faptul că muncim mult pentru pregătirea fiecărui meci. Există zvonuri că s-ar putea destrăma echipa, pentru că mulți fotbaliști de la clubul Deportivo Alaves au primit oferte de la alte grupări. Dar astfel de zvonuri apar întotdeauna atunci cînd o formație se evidențiază prin jocul ei foarte bun. Cred că, după ce au disputat finala Cupei UEFA, toți jucătorii echipei Deportivo Alaves au devenit cunoscuți în toată Europa", a precizat internaționalul român.

Fundașul formației spaniole a adăugat că obiectivul echipei sale este, pînă la încheierea acestui sezon competițional, ocuparea unei poziții din clasamentul primei divizii spaniole care să-i asigure calificarea la ediția viitoare a Cupei UEFA.

PRO TV

Luni, 21 mai

06.00 Emisiune matinal 07.00 Bună dimineaţa! 08.00 Ştirile Pro TV 09.00 . Tânăr şi neliniştit (r) 10.00 Echipa perfectă (s) 11.00 Dădaca (r) 11.30 Spirit de echipă (s) 12.00 Artiştii străzii (muzical, SUA, 1984) 14.15 Dincolo de tăcere (f/r) 16.00 Tânăr şi neliniştit (s) 17.00 Ştirile Pro TV 17.15 Ştiri Pro TV Sibiu 17.45 Teo 18.30 Ştiri Pro TV Sibiu 19.00 Ştirile Pro TV 19.50 Ştiri Pro TV Sibiu 20.00 De la om la om 21.30 Urmărire generală 21.50 Ştiri Pro TV Sibiu 21.55 Ştirile Pro TV 22.00 ROKENO 22.05 Avocaţii (s) 22.45 Provest cu Bogdan Chirieac 23.30 Ştirile Pro TV 00.00 X şi Zero 00.05 Pro TV te ascultă ce vezi 00.15 Marcă înregistrată (r) 00.45 Bine şi rău (s) 01.30 Black Harbour (s) 02.30 Jesse (s) 03.00 Spirit de echipă (r) 03.30 De la om la om (r) 05.00 Urmărire generală (r) 05.45 Teo (r)

Marţi, 22 mai

06.00 Emisiune matinal 07.00 Bună dimineaţa! 08.00 Ştirile Pro TV 09.00 Tânăr şi neliniştit (r) 10.00 Marile procese şi crime (s) 11.00 Black Harbour (r) 12.00 Spirit de echipă (s) 12.30 Doctor în Africa (dramă, SUA, 1987) 14.15 Maratonul speranţei (dramă, Canada, 1983) 16.00 Tânăr şi neliniştit (s) 17.00 Ştirile Pro TV 17.15 Ştiri Pro TV Sibiu 17.45 Teo 18.30 Ştiri Pro TV Sibiu 19.00 Ştirile Pro TV 19.50 Ştiri Pro TV Sibiu 20.00 Total Recall (s) 21.00 Spitalul de urgenţă (s) 21.50 Ştiri Pro TV Sibiu 21.55 Ştirile Pro TV 22.00 ROKENO 22.05 Chestiunea zilei 23.45 Ştirile Pro TV 00.00 X şi Zero 00.10 Pro TV te ascultă ce vezi 00.15 Bine şi rău (s) 01.00 Black Harbour (s) 01.45 Jesse (s) 02.15 Mesmer (biografic, SUA, 1994) 04.15 Doctor în Africa (f/r) 05.30 Teo (r)

Miercuri, 23 mai

06.00 Emisiune matinal 07.00 Bună dimineaţa! 08.00 Ştirile Pro TV 09.00 Tânăr şi neliniştit (r) 10.00 Marile procese şi crime 11.00 Black Harbour (r) 12.00 Spirit de echipă (s) 12.30 Crimele adolescenţei (dramă, SUA, 1997) 14.00 Salvatorii timpului (s) 15.00 Spitalul de urgenţă (r) 16.00 Tânăr şi neliniştit (s) 17.00 Ştirile Pro TV 17.15 Ştiri Pro TV Sibiu 17.45 Teo 18.30 Ştiri Pro TV Sibiu 19.00 Ştirile Pro TV 19.45 De-ale lui Cupidon (comedie romantică, Spania - Anglia, 1998) 21.30 Fotbal: Finala Ligii Campionilor UEFA (prima repriză) 21.50 Ştiri Pro TV Sibiu 21.55 Ştirile Pro TV 22.30 ROKENO 22.45 Fotbal (a doua repriză)-23.45 Ştirile Pro TV 00.00 X şi Zero 00.10 Pro TV te ascultă ce vezi 00.15 Bine şi rău (s) 01.00 Black Harbour (s) 01.45 Jesse (s) 02.15 Nijinski (biografic, Marea Britanie, 1980) 04.15 Crimele adolescenţei (f/r) 05.30 Teo (r)

Joi, 24 mai

06.00 Emisiune matinal 07.00 Bună dimineaţa! 08.00 Ştirile Pro TV09.00 Tânăr şi neliniştit (r) 10.00 Marile procese şi crime (s) 11.00 Black Harbour (r) 11.45 Spirit de echipă (s) 12.15 Lulu (dramă, Canada, 1996) 14.15 De-ale lui Cupidon (f/r) 16.00 Tânăr şi neliniştit (s) 17.00 Ştirile Pro TV 17.15 Ştiri Pro TV Sibiu 17.45 Teo 18.30 Ştiri Pro Tv Sibiu 19.00 Ştirile Pro TV 19.50 Ştiri Pro TV Sibiu 20.00 Mai presus de lege (thriller, SUA, 1999) 21.50 Ştiri Pro TV Sibiu 21.55 Ştirile Pro TV 22.00 ROKENO 22.05 Chestiunea zilei 23.45 Ştirile Pro TV 00.00 X şi Zero 00.05 Pro Tv te ascultă ce vezi 00.15 Bine şi rău (s) 01.00 Black Harbour (s) 01.45 Jesse (s) 02.15 Un bucătar cu gust (comedie romantică, SUA, 1997) 04.15 Chestiunea zilei (r) 05.45 Teo (r)

Vineri, 25 mai

06.00 Emisiune matinal 07.00 Bună dimineaţa! 08.00 Ştirile Pro TV 09.00 Tânăr şi neliniştit (r) 10.00 Marile procese şi crime (s) 11.00 Black Harbour (r) 12.00 Spirit de echipă (s) 12.15 Omul lui Mackintosh (thriller, Marea Britanie, 1973) 14.15 Mai presus de lege (f/r) 16.10 Tânăr şi neliniştit (s) 17.00 Ştirile Pro TV 17.15 Ştiri Pro TV Sibiu 17.30 Sens unic 17.45 Teo 18.30 Ştiri Pro TV Sibiu 19.00 Ştirile Pro TV 19.50 Ştiri Pro TV Sibiu 20.00 Vineri seara ne distrăm 21.50 Ştiri Pro TV Sibiu 22.20 ROKENO 22.25 Ştirile Pro TV 22.30 Box 23.30 Bodyguard cibernetic (thriller, SUA, 1995) 01.00 X şi Zero 01.05 Profit 01.15 Pro TV te ascultă ce vezi 01.20 Bine şi rău (s) 02.15 Păcatele tinereţii (tragicomedie, Canada, 1996) 04.15 Silueta (thriller, SUA, 1991) 05.45 Teo (r)

TELEVIZIUNEA antena

Luni, 21 mai

07.00 Observator 08.00 'Neaţa 11.00 Zile din viaţa noastră (r) 12.00 Orient Expres (r) 14.00 Cascadorii de la Hollywood (do) 15.00 Umor cu grupul Divertis (r) 16.00 Zile din viaţa noastră (s) 17.00 Ştiri 17.20 Îmbrăţişări pătimaşe (s) 19.00 Observator 19.40 Sport 20.00 Un peştişor numit Wanda (comedie, 1988) 22.00 Marius Tucă Show 23.00 Observator 23.25 Sport 23.30 Noaptea târziu cu Mircea Badea 00.30 Intrigi în Paradis (s) 01.30 Observator (r) 02.30 Scandalul (s)

Marţi, 22 mai

07.00 Observator 08.00 'Neaţa 11.00 Zile din viaţa noastră (r) 12.00 Elena, viaţa mea (s) 13.00 Ştiri 13.15 Cascadorii de la Hollywood (do) 14.00 Portretul unui artist (dramă, Franţa-Italia, 1997) 16.00 Zile din viaţa noastră (s) 17.00 Ştiri 17.20 Îmbrăţişări pătimaşe (s) 19.00 Observator 19.50 Sport 20.00 Piraţii din Caraibe IV (aventuri, Germania-Italia, 1998) 22.00 Marius Tucă Show 23.00 Observator 23.25 Sport 23.30 Noaptea târziu cu Mircea Badea 00.30 Intrigi în Paradis (s) 01.30 Observator (r) 02.30 Scandalul (s)

Miercuri, 23 mai

07.00 Observator 08.00 'Neaţa 11.00 Zile din Viaţa noastră (r) 12.00 Elena, viaţa mea (s) 13.00 Ştiri 13.15 Cascadorii de la Hollywood (do) 14.00 Piraţii din Caraibe IV (f/r) 16.00 Zile din viaţa noastră (s) 17.00 Ştiri 17.20 Maria Emilia (telenovelă, Peru, 2000, ep.1) 19.00 Observator 19.50 Sport 20.00 Un tip cu imaginaţie (comedie, SUA, 1991) 22.00 Mariuş Tucă Show 23.00 Observator 23.25 Sport 23.30 Noaptea târziu cu Mircea Badea 00.30 Intrigi în Paradis (s) 02.30 Scandalul (s)

Joi, 24 mai

07.00 Observator 08.00 'Neaţa 11.00 Zile din viaţa noastră (r) 12.00 Elena, viaţa mea (s) 13.00 Ştiri 13.15 Cascadorii de la Hollywood (do) 14.00 Viaţa ca o miză (comedie, SUA, 1974) 16.00 Zile din viaţa noastră (s) 17.00 Ştiri 17.20 Maria Emilia (s) 19.00 Observator 19.45 Sport 19.50 Brigada mobilă 20.20 Din dragoste 22.00 Marius Tucă Show 23.00 Observator 23.25 Sport 23.30 Noaptea târziu cu Mircea Badea 00.30 Intrigi în Paradis (s) 01.30 Observator (r) 02.30 Navarro (s)

Vineri, 25 mai

07.00 Observator 08.00 'Neaţa 11.00 Zile din viaţa noastră (r) 12.00 Elena, viaţa mea (s) 13.00 Ştirile amiezii 13.15 Cascadorii de la Hollywood (do) 14.00 Din dragoste (r) 16.00 Zile din viaţa noastră (s) 17.00 Ştiri 17.20 Maria Emilia (s) 19.00 Observator 19.50 Sport 20.00 Terminatorul (SF, SUA, 1984) 22.00 Stargate - SG 1 (s) 23.00 Observator 23.25 Sport 23.30 Noaptea târziu... 01.00 Richard Pryor - în direct (comedie, SUA, 1983) 04.00 Scandalul (s)

tvr2

Luni, 21 mai

07.00 NBA (r) 09.00 O altă dimensiune (r) 09.50 Din lumea lui Dany (r) 10.15 În direct (s/r) 10.45 Kideo (do/r) 11.15 Prinţul din Bel Air (f/r) 12.45 Domnişoara Andrea (s) 13.40 Răscruci (r) 14.10 D.a. 15.25 Ştiri 15.30 Atenţie, se cântă (r) 17.00 Afaceri la cheie 17.30 Misterele vechilor oraşe 18.00 Tată, am încurcat-o! (s) 18.25 Balin (d.a., ep.1) 18.30 Telejurnal TVR 2 18.50 D.a. 19.15 Toţi împreună 20.15 Obsesia vitezei 21.00 Puls 2001 21.45 Sport Plus 22.30 Ştiri 22.35 În numele sportului 23.05 Teatru TV: Ochiul pendulei 00.20 Îndrăgostit de Marchize 01.00 TVM. Mesager

Marţi, 22 mai

07.00 Domnişoara Andrea (r) 08.05 Răţoiul cel urât (d.a.) 08.35 Preţul succesului (r) 09.05 Arca lui Noe (r) 09.35 Tip-top, mini-top (r) 10.05 Obsesia vitezei (r) 11.30 Tată, am încurcat-o (r) 12.00 Reforma la bani mărunţi 12.45 Domnişoara Andrea (s) 13.40 Tribuna partidelor... 14.10 D.a. 15.35 Trupa DP 2 17.00 Poftă bună cu Petrişor! 17.10 Autograf muzical 17.30 Călătorind prin ţară 18.00 Tată, am încurcat-o! (s) 18.30 Telejurnal TVR 2 18.50 D.a. 19.15 Toţi, împreună 20.05 În mijlocul furtunii (s) 21.00 Pragul de sus 22.30 Ştiri 22.40 Paradisul în direct (comedie, România, 1995) 00.00 Ghidul călătorului independent (do) 00.50 Ştiri bancare şi bursiere 00.55 TVM. Mesager 01.35 Trupa DP2 (r) 03.00 Telejurnal TVR2 (r) 03.50 Pragul de sus (r) 05.25 Universul cunoaşterii (r) 06.25 On line (r)

Miercuri, 23 mai

07.00 Domnişoara Andrea (r) 08.05 D.a. 08.35 Toţi, împreună 09.40 Paradisul în direct (f/r) 11.00 Călătorind prin ţară (r) 11.35 Tată, am încurcat-o (r) 12.00 În mijlocul furtunii (r) 12.50 Domnişoara Andrea (s) 13.40 Cronici votive (r) 14.10 D.a. 15.35 Trupa DP2 17.00 Poftă bună cu Petrişor! 17.10 Autograf muzical 17.30 Mit şi istorie 18.00 Tată, am încurcat-o! (s) 18.30 Telejurnal TVR 2 18.50 D.a. 19.15 Toţi, împreună 20.05 În mijlocul furtunii (s) 21.00 Pe muchie de cuţit 22.00 Răscruci 22.30 Ştiri 22.35 Balul pompierilor (comedie, Cehoslovacia, 1967) 23.50 Patrimoniu 00.35 Din goana trenului 01.05 TVM Mesager 01.40 Trupa DP2 (r) 03.05 Telejurnal TVR 2 (r) 03.25 Pe muchie de cuţit (r) 04.25 Obsesia vitezei (r) 05.10 Misterele vechilor oraşe 05.40 Televiziunea, dragostea mea (r)

Joi, 24 mai

07.00 Domnişoara Andrea (r) 08.00 D.a. 08.30 Ferma (r) 09.35 Balul pompierilor (f/r) 10.50 Din goana trenului 11.25 Tată, am încurcat-o! (r) 11.50 În mijlocul furtunii (s/r) 12.45 Domnişoara Andrea (s) 13.40 Tribuna partidelor... 14.10 D.a. 15.35 Trupa DP2 17.00 Poftă bună cu Petrişor! 17.10 Autograf muzical 17.30 E dreptul tău! 18.00 Tată, am încurcat-o! (s) 18.30 Telejurnal TVR 2 18.50 D.a. 19.15 Toţi, împreună 20.00 On line (r) 20.30 Ora adevărului 23.00 Ştiri 23.05 Integrale 23.00 Captiv în viitor (s) 23.50 Beackstreet şi Boyzone în concert 00.30 Ştiri bancare şi bursiere 00.35 TVM. Mesager 01.15 Trupa DP2 (r) 02.40 Ora adevărului (r) 05.15 E dreptul tău (r) 05.45 Arta apărării (r)

Vineri, 25 mai

07.00 Domnişoara Andrea (r) 08.00 D.a. 08.30 Tradiţii (r) 09.30 Patrimoniu (r) 10.15 Atlas (r) 10.45 Captivi în viitor (s/r) 11.40 Tată, am încurcat-o! (r) 12.05 Puls 2001 (r) 12.50 Domnişoara Andrea (s) 13.40 Mit şi istorie (r) 14.10 Desene animate 15.35 Trupa DP2 17.00 Poftă bună cu Petrişor 17.15 Spectacolul lumii (r) 17.45 Oprirea obligatorie 18.00 Reforma la bani mărunţi 18.30 Telejurnal TVR 2 18.50 Autograf muzical 19.05 Teatru TV: Muşatinii 20.05 Televiziunea, dragostea mea! 21.05 D'ale lu' Mitică 22.05 Ştiri 22.10 Orice femeie are o taină (s) 23.00 Un loc periculos (acţiune, SUA, 1994) 00.35 Ştiri bancare şi bursiere 00.40 TVM. Mesager 01.20 Trupa DP2 (r) 04.00 NBA (live) 06.30 Euro. doc. (r)

TV ROMANIA

Luni, 21 mai

07.00 Telematinal 09.35 Surprize, surprize... (r) 11.00 Bravo, bravissimo! (r) 12.30 Ştirile de sâmbăta asta (r) 13.00 Teleenciclopedia (r) 14.00 Jurnalul de prânz 14.15 Infomania 14.30 Pro Patria 15.30 Orice e posibil (s) 16.00 Kronika 17.30 Avanpremieră. Ştiri 17.35 La ţintă 18.15 Pasiuni (s) 19.00 Impas în doi 19.50 Familia... Corect! 20.00 Jurnal. Meteo 20.40 Sport 20.45 Iartă-mă! 21.45 Scurt pe doi 23.00 Jurnalul de noapte 23.15 Cinci portrete din Sibiu 00.00 Teatru TV: Strania domnişoară Ruth

Marţi, 22 mai

07.00 Telematinal 09.15 Ora G (r) 10.00 Pasiuni (s/r) 10.45 TVR Cluj 11.50 TVR Iaşi 12.55 TVR Timişoara 14.00 Jurnalul de prânz 14.15 Infomania 14.30 Iartă-mă! (r) 15.30 Orice e posibil (s) 16.00 Puncte cardinale 16.30 Kronika 17.30 Avanpremieră. Ştiri 17.35 Pentru dvs., doamnă! 18.15 Pasiuni (s) 19.00 Fotbal 19.50 Familia... Corect! 20.00 Jurnal. Meteo 20.40 Sport 20.45 Dămă în judecată! (acţiune, SUA, 1999) 22.20 Clubul de spiritism 22.50 Jurnalul de noapte 23.05 Videoteca veselă 23.50 Lumea dansului 00.50 Frontal (r) 02.00 Jurnal. Meteo. Sport (r) 02.45 Dămă în judecată (f/r) 04.20 Încurcături în familie (s)04.50 Videoteca veselă (r)

Miercuri, 23 mai

07.00 Telematinal 09.00 Tezaur folcloric (r) 10.00 Pasiuni (s/r) 10.45 TVR Cluj 11.50 TVR Iaşi 12.55 TVR Timişoara 14.00 Jurnalul de prânz 14.15 Infomania 14.30 Oameni ca noi 15.00 Clubul de spiritism (r) 15.30 Orice e posibil (s) 16.00 Panorama 17.30 Avanpremieră. Ştiri 17.35 Vino să vezi! 18.15 Pasiuni (s) 19.00 Piaţa şi banii 19.50 Familia... Corect! 20.00 Jurnal. Meteo 20.40 Sport 20.45 Districtul (s) 21.45 Recurs la morală 22.45 Amprente 23.00 Jurnalul de noapte 23:15 Condamnat la moarte (dramă, SUA, 1998) 00.50 Bucuriile muzicii 02.00 Jurnal. Meteo. Sport (r) 02.45 Condamnat la moarte (f/r)

Joi, 24 mai

07.00 Telematinal 09.00 Recurs la morală (r) 10.00 Pasiuni (s/r) 10.45 TVR Cluj 11.50 TVR Iaşi 12.55 TVR Timişoara 14.00 Jurnalul de prânz 14.15 Infomania 14.30 Districtul (s/r) 15.20 Amprente (r) 15.35 Orice e posibil (s) 16.00 Convieţuiri 17.30 Avanpremieră. Ştiri 17.35 Medicina pentru toţi 18.15 Pasiuni (s) 19.00 Eu, cetăţeanul 19.50 Familia... Corect! 20.00 Jurnal. Meteo 20.40 Sport 20.45 Sub acoperire (s) 21.45 Reflecţii rutiere 22.00 Scurt pe doi 23.00 Jurnalul de noapte 23.15 Suspecţii (miniserie poliţistă, Italia, 2000) 01.00 Nocturna melomanului 02.00 Jurnal. Meteo. Sport (r) 02.45 Suspecţii (r)

Vineri, 25 mai

07.00 Telematinal 09.10 Eu, cetăţeanul (r) 10.00 Pasiuni (s/r) 10.45 TVR Craiova 13.00 Sub acoperire (s/r) 14.00 Jurnalul de prânz 14.15 Infomania 14.40 Frontal (r) 15.30 Tribuna partidelor... 16.00 De la Est la Vest 16.30 Drepturile omului 17.30 Avanpremieră. Ştiri 17.35 Ai carte, ai parte! 18.15 Pasiuni (s) 19.00 O vedetă... populară 19.45 Parlamentul României 20.00 Jurnal. Meteo 20.40 Sport 20.45 Ploaia steluţelor 22.25 Îngerul întunecat (s) 23.10 Jurnalul de noapte 23.25 Profesioniştii 00.25 Diavolul şi Max Devlin (fantezie, SUA, 1981) 02.05 Jurnal. Meteo. Sport (r) 03.50 Profesioniştii (r)

EUROSPORT

Luni, 21 mai

09.30 Cart (r) 11.00 Nascar (r) 12.00 Super Racing Weekend (r) 13.00 Tenis (r) 14.00 Judo (r) 15.00 Cart (r) 16.30 Super Racing Weekend (r) 17.30 Tenis de masă (r) 18.30 Nascar (r) 19.30 Fotbal (rep) 21.00 Toate sporturile Watts (r) 21.30 Motociclism (rez) 23.00 Tenis (r) 00.00 Eurosportnews report 00.15 Fotbal (r) 01.45 Toate sporturile (r) 02.15 Eurosportnews report (r)

Marţi, 22 mai

09.30 Tenis de masă (r) 10.30 Motociclism (r) 12.00 Judo (r) 13.00 Fotbal (r) 14.30 Toate sporturile. Watts (r) 15.00 Atletism (rep) 16.00 Box (r) 18.00 Fotbal. Meci amical (Live) 20.00 Sporturi extreme - Yoz 20.30 Lupte. CE (rep) 21.30 Box (r) 22.00 Box. Gala de la Gran Canaria - Spania (Live) 00.00 Eurosportnews report 00.15 Fotbal (r) 02.15 Eurosportnews report (r)

Miercuri, 23 mai

09.30 Fotbal (r) 11.00 Toate sporturile (r) 11.30 Lupte. CE (r) 12.30 Aventură (r) 13.30 Magazin olimpic (r) 14.00 Ciclism montan, Cupa Mondială - Italia (rep) 14.30 Fotbal (r) 16.00 Fotbal. Drumul spre Cupa Mondială 2002 (r) 18.00 Box (r) 19.30 Ştirile Eurosport 19.30 Curse de maşini (rep) 20.00 Super Racing Weekend (rez) 20.30 Tenis (rez. 2000) 22.00 Gimnastică ritmică. CE - Germania (rep) 00.00 Eurosportnews report 00.15 Golf 01.15 Judo (r) 02.15 Eurosportnews (r)

Joi, 24 mai

09.30 Golf (r) 10.30 Gimnastică ritmică. CE (r) 12.30 Curse de maşini (r) 13.00 Super Racing Weekend (r) 13.30 Lupte.

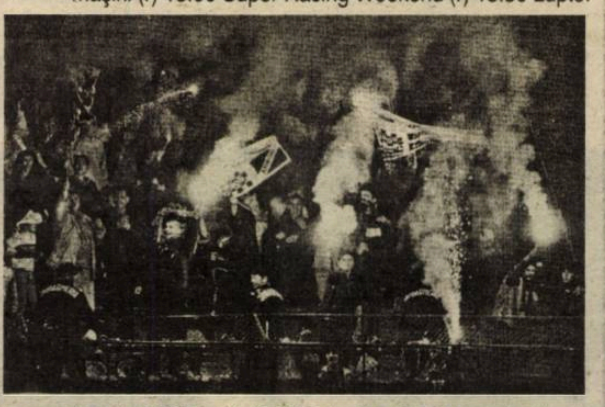

CE (r) 14.30 Box (r) 16.00 Fotbal (r) 18.00 Magazin olimpic (rep) 18.30 Sporturi extreme 19.00 Fotbal. Turneul internaţional U-21: Italia - SUA (Live) 20.45 Fotbal (r) 21.00 Fotbal: Columbia - Olanda (Live) 22.45 Fotbal (r) 23.00 Fotbal (rep) 00.00 Eurosportnews report 00.15 Fotbal. Finala Cupei Olandei 02.15 Eurosportnews report (r)

Vineri, 25 mai

09.30 Eurosportnews report (r) 09.45 Ciclism montan (r) 10.15 Formula 3000 (Live) 11.00 Curse de maşini (r) 11.30 Super Racing Weekend (r) 12.00 Formula 3000 (Live)

12.45 Golf (r) 13.45 Fotbal (r) 15.45 Box (r) 18.00 Formula 3000 (r) 19.00 Fotbal: Japonia - Polonia (Live) 20.45 Fotbal (r) 21.00 Fotbal: Franţa - Portugalia (Live) 22.45 Fotbal (r) 23.00 Fitness (rep) 00.00 Eurosportnews report 00.15 Sporturi extreme (r) 01.15 Fotbal (r) 02.15 Eurosportnews report (r)

Baschet/ Pregătiri

Lotul naţional de baschet a sosit vineri la Sibiu

● Acesta este condus de un antrenor american şi este compus din 14 baschetbalişti ●

Săptămâna trecută a sosit la Sibiu lotul naţional de baschet seniori pentru un stagiu de pregătire în vederea partidelor de calificare la Campionatul European de baschet. Selecţionata ţării noastre, compusă din 11 baschetbalişti, cărora li se vor alătura în perioada imediat următoare încă trei stranieri, este condusă de trei antrenori, americanul Charles Brigham (antrenor ce pregăteşte o echipă din prima ligă a Germaniei, şi care a onorat invitaţia Federaţiei Române de Baschet), Mircea Vulc şi Ioan Constantin.

Până în acest moment se pregătesc la Sibiu următorii: Alecu, Tordai, Helcioiu, Fometescu, Pălâi, Toader, Apostol, Sigiarto, Burlacu, B. Popescu, F. Lăpuşte. Urmează să li se alăture încă trei baschetbalişti ce activează în străinătate, Virgil Stănescu, V. Alex şi Ghiţă Mureşan.

Lotul se pregăteşte efectuând câte două antrenamente pe zi, inclusiv sâmbăta şi duminica. Programul întâlnirilor amicale: ● 22- 23 - Lotul României - Echipă din campionatul Voivodinei (Sibiu)
● 26 - 27 mai - Lotul României - Selecţionata Egiptului (Sibiu)
● 28 - 30 mai - Lotul României - Lotul Slovaciei sau o echipă din campionatul Serbiei (Arad)

Programul partidelor oficiale:
● 2 iunie: Austria - România (Austria)
● 6 iunie: România - Ungaria (Sibiu)
● 9 iunie: România - Malta (Sibiu)

M. IONESCU

Antrenorul emerit Mircea Vulc (al doilea din dreapta)

Elemer Tordai (în echipament deschis)

Atletism / Cupa Europ

Echipa României a fost descalificată

Ediţia din acest an a Cupei Europei la marş a constituit, pentru echipa României, un eşec. Selecţionata ţării noastre, compusă din Anamaria Grozea, Norica Câmpeanu şi sibianca Daniela Cârlan, a fost descalificată la kilometrul 15, unde la depăşirea unui obstacol natural una din concurente nu a mai mărşăluit, ea trecând obstacolul prin fugă. Acest eşec nu va influenţa însă participarea sportivelor române la Campionatul European care va avea loc în luna august.

Marius IONESCU

Fotbal/C.M. al cluburilor

Ediţia următoare, abia în 2003

Conducerea FIFA a anunţat, vineri, într-un comunicat, că a doua ediţie a Campionatului Mondial al cluburilor, prevăzută să se desfăşoare, în perioada 28 iulie-12 august 2001, în Spania, va avea loc în anul 2003.

Comitetul de urgenţă al FIFA a luat această decizie în urma consultării responsabililor Federaţiei Spaniole de Fotbal şi a evaluării contextului economic şi sportiv internaţional al organizării competiţiei respective.

Preşedintele forului fotbalistic internaţional, Joseph Blatter, a precizat că amînarea celei de-a doua ediţii a Campionatului Mondial al cluburilor a fost determinată de faptul că unele echipe participante la acest turneu provin din ţări care se confruntă cu situaţii de criză economică. Blatter a adăugat că un alt motiv al reprogramării competiţiei respective îl constituie recenta intrare în stare de faliment a grupului de marketing sportiv ISMM-ISL, partenerul financiar al FIFA la organizarea Cupei Mondiale din anii 2002 şi 2006.

"Comitetul de urgenţă a estimat că este preferabil să se amîne acest eveniment sportiv pentru anul 2003, cînd Campionatul Mondial al cluburilor va putea avea loc într-o perioadă mai favorabilă, în funcţie de noul calendar competiţional internaţional, care va intra în vigoare la începutul anului 2002", se arată în comunicatul FIFA.

În perioada prevăzută iniţial pentru desfăşurarea Campionatului Mondial al cluburilor, se vor disputa primele etape din mai multe campionate naţionale şi se vor juca partide din tururile preliminare din cadrul Ligii Campionilor.

Formaţiile care şi-au anunţat participarea în cadrul celei de-a doua ediţii a Campionatului Mondial al cluburilor sînt Real Madrid, Galatasaray Istanbul şi Deportivo La Coruna (Europa), Jubilo Iwata (Japonia), Al Hilal (Arabia Saudită), Wollongong (Australia), Hearst of Oak (Ghana), Zamalek (Egipt), Galaxy Los Angeles (SUA), Olimpia (Honduras), Boca Juniors (Argentina) şi Palmeiras (Brazilia).

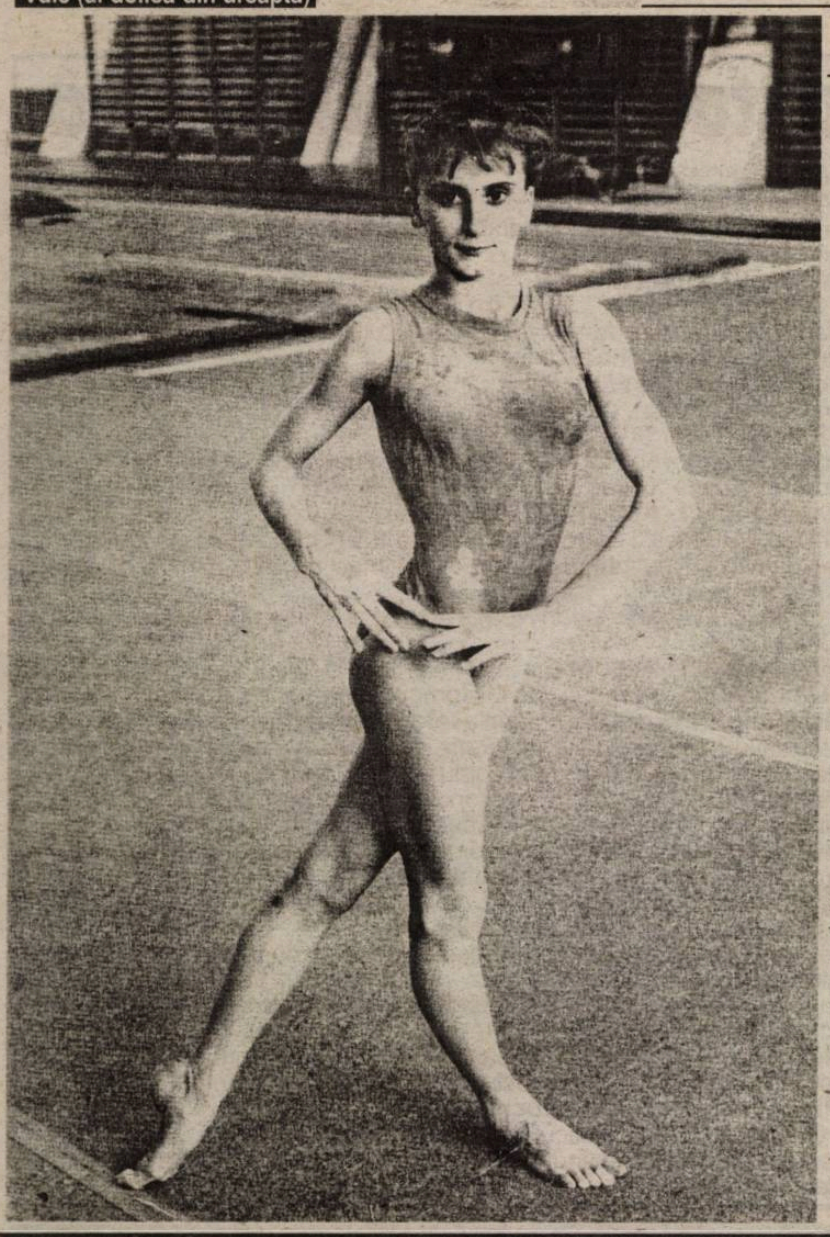

Gimnastică / Statistică

Şcoală cu palmares unic

♦ Secţia de gimnastică a CSŞ Sibiu are un palmares unic între secţiile de gen din ţara noastră ♦

De-a lungul anilor, secţia de gimnastică a CSŞ Sibiu a obţinut mai multe rezultate remarcabile, lucru ce face să ocupe unul dintre locurile fruntaşe între şcolile de profil din ţară.

Unul dintre capitolele la care şcoala sibiană excelează este acela al titlului de maestre obţinute. Gimnastele sibience care au obţinut titlul de maestre emerite ale sportului sunt: Marilena Naşcu (1976), Melita Rühn (1979)(foto dreapta), Claudia Presăcan (1984)(foto stânga). În anul 1984 Camelia Renciu a obţinut titlul de maestră internaţională, care constituie o recunoaştere peste hotare a valorii şcolii sportive sibiene.

O altă categorie de titluri este acela de "maestră a sportului". Sibiencele care au obţinut acest titlu sunt Maria Antinie (1974), Rodica Răulea (1977), Angela Bratu (1978), Carmen Savu (1978), Simona Renciu (1983), Dorina Ungureanu (1983), Magda Rancu (1983), Raluca Bugner (1984), Sabina Cojocar (2000), Alexandra Barac (2000).

La capitolul profesori, Nicolae Buzoianu şi Ana Crihan au primit titlul de maeştri emeriţi în anii 1982, respectiv 1992.

Marius IONESCU

Divizia A-Ursus

Bancarii bucureşteni i-au... falimentat pe gaziştii din Mediaş

GAZ METAN MEDIAŞ - FC NAŢIONAL 1-2 (1-2)

Medieşenii antrenorilor Silviu Dumitrescu, Petre Purima şi Şandor Varo nu au mai putut reedita evoluţiile bune din ultimele două partide de pe propriul teren, când s-au impus în faţa Gloriei Bistriţa şi Universităţii Craiova, fiind depăşiţi de o formaţie, FC Naţional, aflată în plină campanie de evitare a retrogradării

Zeiţa Fortuna, cea care a avut grijă de medieşeni în trei dintre ultimele patru întâlniri în campionat, în care au fost adunate 7 puncte din 12 posibile, nu a mai fost, sâmbătă, de partea Gazului metan. La capătul unui joc mediocru, elevii antrenorilor Silviu Dumitrescu, Petre Purima şi Şandor Varo au fost nevoiţi să părăsească terenul învinşi de o echipă care se zbate pentru a evita retrogradarea. Pregătiţi de cel mai tânăr antrenor din prima divizie, Cosmin Olăroiu, bancarii, cu o distribuţie de vârf, în unsprezecele de bază figurând jucători de certă valoare, dacă ar fi să-i amintim doar pe portarul Bogdan Vintilă şi pe jucătorii de câmp Gabi Popescu, Papură, Sergiu Radu, Falub, Matei sau Narcis Răducan, au fost cei care au revenit de la 1-0, după ce Drăgulin deschise scorul încă din minutul 3. În urma acestei victorii, bancarii bucureşteni sunt, într-un procent mare, ca şi scăpaţi de retrogradare, asta şi datorită celorlalte rezultate ale etapei a XXVII-a, Rocarul şi Oţelul din Galaţi pierzând puncte importante pe teren propriu. Cât despre Gaz metan, formaţia din oraşul de pe malurile Târnavei Mari are mari şanse de a nu îndeplini baremul pentru a nu începe cu o penalizare în ediţia viitoare a diviziei secunde, cele 7 puncte de care mai are nevoie fiind greu de obţinut în următoarele trei meciuri în condiţiile în care etapa viitoare găzarii se deplasează în Giuleşti, iar în ultimul meci considerat "acasă" vor primi vizita echipei aproape campioane, Steaua Bucureşti.

La chiar prima ocazie a meciului, Boroncoi l-a lansat pe Drăgulin, acesta a preluat şi a înscris cu un şut la colţul lung de la aproximativ 14 metri lateral stânga. Era cel de-al doilea meci consecutiv pe teren propriu când medieşenii reuşeau să puncteze încă din startul partidei. Bancarii ajung prima dată la poarta lui Filip şase minute mai târziu de la deschiderea scorului, când Gigel Coman a şutat puternic de la circa 25 de metri, mingea trecând milimetric pe lângă vinclu. În minutul 12 Caramarin, unul dintre cei mai buni jucători ai oaspeţilor, a executat pe centrul porţii un penalti inventat de centralul băimărean Cristi Balaj pentru un presupus fault al lui Nicolau la Sergiu Radu, portarul medieşean reuşind să pareze fără probleme. Se părea că golul picat repede, precum şi acest penalti ratat, vor cântări în cursul jocului din acest minut 12, şi că medieşenii nu vor avea probleme în a învinge un FC Naţional parcă mai instabil ca oricând, însă lucrurile nu au stat deloc aşa. Cel care a ratat lovitura de pedeapsă avea să egaleze în minutul 22, atunci când Coman a făcut o cursă pe partea stângă şi a centrat pentru mijlocaşul bancar, care a înscris ca la antrenament. Anesteziaţi de reuşita lui Caramarin, medieşenii au capotat , primind un nou gol şase minute mai târziu. Atunci Caramarin i-a întors serviciul lui Gigel Coman, ultimul marcând din interiorul careului mare. Ultima ocazie a primei reprize am notat-o tot în contul bancarilor, în minutul 34 Coman reluând superb din voleu la o centrare de pe dreapta a lui Carabaş. La 4 minute de la reluare, medieşenii au fost la un pas de a egala însă, aşa cum spuneam mai devreme, zeiţa Fortuna a pus transversala la lovitura de cap a lui Bucuroaia, după o centrare a lui Ciurar de pe partea dreaptă. Jocul devine din ce în ce mai încâlcit, medieşenii caută egalarea în vreme ce oaspeţii se închid în apărare în speranţa păstrării rezultatului, astfel că, până în minutul 76, când Andrei a centrat şi Claudiu Şomfălean a reluat cu capul, din 7 metri, pe lângă stâlpul drept al porţii lui Bogdan Argeş Vintilă, nu mai notăm nici o ocazie de gol, deşi medieşenii au avut superioritate numerică în teren din minutul 53, după ce Ovidiu Petre a văzut al doilea cartonaş galben şi a fost, normal, eliminat. Din păcate, bancarul a fost urmat, 20 de minute mai târziu, de medieşeanul Nicolau. În ultima ocazie a meciului gazdele trec din nou pe lângă egalare, însă, la pasa lui Pătru în careu, Drăgulin s-a precipitat şi a reluat din voleu, cu pământul, mingea trecând peste transversală.

Ovidiu Boica

Gaz metan		FC Naţional	
1. Filip	7	99. B. Vjntilă	6
13. Ciurar	5	3. Matei (cpt.)	6
16. Nicolau	4	17. Papură	7
4. Fl. Şomfălean (cpt.)	5	25. D. Chiriţă	5
23. C. Andrei	6	28. G. Coman	7
18. Miclăuş	6	18. Ov. Petre	4
10. Bucuroaia	5	27. G. Popescu	6
(19. Cl. Şomfălean, 71)	5	8. Caramarin	7
6. Hanc	5	(19. Mitrovici, 77)	
8. Boroncoi	6	7. Carabaş	6
9. Boaru	5	29. Sg. Radu	6
(20. Pătru, 79)		(9. N. Răducan, 67)	5
14. Drăgulin	6	11. Fl. Petcu	5
Antrenor Silviu Dumitrescu		(5. Falub, 55)	6
Rezerve neutilizate: 22. P. Rus, 7. Cl. Moldovan, 15. Păucean, 17. Chivescu, 26. C. Stoica.		Antrenor Cosmin Olăroiu	
		Rezerve neutilizate: 12. M. Popa, 10. Luţu, 14. Olah, 23. Ceka.	

Stadion: Gaz metan
Spectatori: circa 1.000
Evoluţia scorului:
1-0, min. 3 - Drăgulin
1-1, min. 22 - Caramarin
1-2, min. 28 - G. Coman
Arbitru: Cristi Balaj (Baia Mare) 6.
Asistenţi: Marian Diaconu (Ploieşti) 7 şi Eduard Dumitrescu (Piteşti) 6.
Cartonaşe galbene: C. Andrei (1), Nicolau (11, 73), Fl. Şomfălean (11), Ov. Petre (19, 53), Falub (59), Caramarin (66), Mitrovici (85), G. Coman (92).
Cartonaşe roşii: Ov. Petre (53), Nicolau (73).
La tineret: 2-2.

Rezultatele etapei a XXVII-a

Rocar Bucureşti - FC Braşov 1-2 (0-0)
Au marcat:Alexa '70 / Şandor '55, Buga '59
-Jucătorul echipei FC Braşov Aurel Ghindaru a evoluat pentru a 50-a oară într-un meci din cadrul Diviziei A "Ursus".

Dinamo Bucureşti - Gloria Bistriţa 3-1 (1-0)
Au marcat: Onuţ '10, M.Niculae '52, '87 (p) / Sînmărtean '67
-Echipa Dinamo a obţinut cea de-a 11-a victorie din ultimele 11 partide disputate, pe teren propriu, cu formaţia Gloria Bistriţa.

Petrolul Ploieşti - Foresta Fălticeni 0-0

FCM Bacău - Universitatea Craiova 3-1 (1-1)
Au marcat: Raţ '24, Bădoi '80, Cursaru '82 / I.Savu '9
-Jucătorul formaţiei craiovene Ionuţ Dragomir a evoluat pentru a 50-a oară într-un meci din cadrul Diviziei A "Ursus".

FC Argeş Dacia Piteşti - Astra Ploieşti 4-2 (2-1)
Au marcat: N.Dică '24, Bîrdeş '31, Stroe '60, C.Tănase '82 / Mihalache '38, Dăscălescu '68
-Echipa piteşteană a obţinut prima victorie într-un meci disputat, pe teren propriu, cu formaţia Astra Ploieşti.
-Fotbalistul echipei FC Argeş Adrian Neaga a jucat al 50-lea meci al său în cadrul Diviziei A "Ursus".

Gaz Metan Mediaş - FC Naţional 1-2 (1-2)
Au marcat: Drăgulin '3 / Caramarin '22, G.Coman '28
-Jucătorul echipei FC Naţional Caramarin a ratat un penalti, în minutul 11.
-Fotbalistul formaţiei bucureştene Ovidiu Petre a fost eliminat de pe teren în minutul 68, iar jucătorul echipei din Mediaş M.Nicolau a primit cartonaş roşu în minutul 85. M.Nicolau este singurul fotbalist care a fost sancţionat, în această ediţie de campionat, cu trei cartonaşe roşii, iar formaţia medieşeană, care a avut 9 jucători eliminaţi de pe teren, pe parcursul actualului sezon competiţional, se află pe primul loc în ce priveşte numărul de cartonaşe roşii acumulate.

Oţelul Galaţi - Rapid Bucureşti 1-4 (0-1)
Au marcat: Cristache '86 / Pancu '17, '72, '85, '88
-Echipa gălăţeană a înregistrat prima înfrîngere, pe teren propriu, din cadrul returului acestei ediţii de campionat.
-Jucătorul formaţiei Oţelul Galaţi Daniel Baştină a evoluat pentru a 200-a oară într-o partidă din cadrul Diviziei A "Ursus".
-Pancu a realizat primul hat-trick din această ediţie de campionat, fiind totodată şi primul jucător care a reuşit să înscrie, în actualul sezon, patru goluri într-un singur meci.

Ceahlăul Piatra Neamţ - Steaua Bucureşti 0-3 (0-2)
Au marcat: Cl.Răducanu '28, R.Niculescu '33, Dănciulescu '87
-Echipa Steaua Bucureşti a obţinut a opta victorie consecutivă în faţa formaţiei Ceahlăul Piatra Neamţ.

Fotbal/ Divizia D (AMSO)

Două runde ce-au deschis calea formaţiei din Mârşa spre cucerirea titlului de campioană

Derby terminat la egalitate

Carpaţi Mecanica - FC Universitatea 3 - 3 (1 - 2)

Derbiul etapei desfăşurat pe excelentul gazon al stadionului din Mârşa, a oferit numerosului public prezent în tribune, o confruntare de foarte bună calitate, sensibil echilibrată, cu numeroase faze minuţios elaborate, atractive, extrem de spectaculoase şi cu două goluri de kinogramă, realizate de I. Ionuţ, în minutul 71 pentru gazde şi A. Sabău pentru studenţi, din lovituri libere directe, executate din afara careurilor de 16 m adverse. Rolul principal l-a interpretat cu brio la debut, teamul universitar, care după un excelent sfert de oră, conducea confortabil pe tabela de scor, graţie golurilor marcate de V. Armenean (min. 4) şi A. Sabău (min. 16). Campioana "en titre" va reduce din handicap, abia cu un minut înaintea pauzei, când M.Grigore a transformat nonşalant şi precis un penalti, corect acordat de centralul întâlnirii. Amfitrionii se dovedesc mai periculoşi şi incisivi în repriza secundă, când după ce egalează în minutul 67 prin I. Ionuţ, vor lua conducerea patru minute mai târziu, datorită loviturii libere impecabil executate de acelaşi jucător. Sibianul A. Sabău, îl va imita perfect în minutul 79, realizând o remiză echitabilă, ce nemulţumeşte profund conducerile tehnice ale celor două beligerante.

Repriză de 3 puncte

Progresul Terezian - Progresul Dumbrăveni 2 - 3 (2 - 0)

Remarcabilă evoluţia tinerilor fotbalişti ai Terezianului în primul mitan, când, după excelente combinaţii, s-au detaşat confortabil, datorită celor două splendide goluri, marcate de D. Clipici în minutele 25 (din penalti) şi 35. Mai solid, bine pregătit fizic şi evident mai rutinat, unsprezecele din Dumbrăveni, pregătit cu seriozitate de prof. C. Pustai, s-a impus de justeţe în final, în urma golurilor reuşite de S. Moşneag (min. 59), D. Stănescu (min. 64) şi D. Forgaciu (min. 82).

Duel între sibieni

Telecom - Romdor 2 - 0 (0 - 0)

Partidă de certă valoare, între două echipe care şi-au apărat cu dârzenie, dar în mod sportiv şansele. După ce oaspeţii - la scorul de 0 - 0 - ratează prin G. Nicolae o lovitură de la 11 metri, aceştia cedează psihic, permiţând telefoniştilor să treacă la cârma ostilităţilor şi să învingă, datorită golurilor realizate de I. Bucşe (min. 51) şi D. Cârmaciu (min. 70).

Victorie normală

Sparta - FC AMSO 4 - 0 (1 - 0)

Deşi condusă încă din start pe tabela de marcaj, în urma golului reuşit de M. Popa în minutul 3, formaţia sibiană a rezistat cu succes deselor şi vijelioaselor şarje ofensive ale amfitrionilor, echilibrul rupându-se abia în minutul 60, odată cu înscrierea celui de al doilea gol medieşean, semnat de S. Szasz. M. Popa va mai puncta de două ori în minutele 64 şi 87, aducând scorul mai aproape de realităţile din teren.

Agniţenii s-au impus la Ocna

Unirea - CS Agnitex 1 - 3 (0 - 3)

Scăpată de griji şi intrată prea devreme în vacanţă, garnitura tânără a ocnerilor s-a luptat efectiv în al doilea mitan, doar pentru înscrierea golului de onoare. Au punctat, M. Părău (min. 15 din 11 m), cu N.Ghibu (min. 34, 44) în contul agniţenilor şi Z. Ştejar (min. 50) pentru învinşi.

"Militarii", pe val

Sevişul -ASA 0 - 1 (0 - 0)

Surprinzătoare, dar extrem de benefică izbânda militarilor sibieni în fieful şelimbărenilor, a survenit după o întrecere ternă, lipsită de valenţe tehnice şi lipsită de spectaculozitate, în urma golului realizat de L. Ştefănescu, cu o excelentă lovitură de cap.

Doar din penalti

Construcţii - Avântul 0 - 1 (0 - 0)

Confruntare aspră, cu poliţe plătite, 3 eliminaţi şi agresarea centralului după meci la Sibiu, unde teamul din Dârlos a obţinut victoria, graţie golului înscris în minutul 66 de M. Tudor, dintr-un penalti vehement contestat de gazde

Scorul etapei

Textila - Viitorul 6 - 0

Sosită la Cisnădie şi începând jocul cu doar 7 titulari (după ce a încasat 6 goluri înscrise de S. Avram min. 5, D. Zămăcău, min. 14, 18, I. Precup min. 15, 17 şi I. Ionuş min. 20) lanternei clasamentului accidentându-i-se un alt jucător, centralul a dispus întreruperea partidei.

Neprezentare

Romanofir - Romipel Cordia 3 - 0

Sibienii nu s-au prezentat la Tălmaciu.

Etapa a XXXII-a

Victorie normală a medieşenilor

Romdor - Sparta 0 - 1 (0 - 0)

Vizibil impresionată şi mult prea timorată de onoranta poziţie ocupată în clasament şi excelentele performanţe obţinute de titrata sa rivală în actualul sezon competiţional, dar şi evident prea puţin încrezătoare în şansa ei şi realele calităţi ale lotului avut la dispoziţie formaţia sibiană n-a ştiut să profite de ziua mai puţin fastă şi lipsa de inspiraţie a medieşenilor, care - fără să creeze ca în evoluţiile din trecutul nu prea îndepărtat - au obţinut norocos, dar meritat până la urmă, cele trei puncte puse în joc, după o întrecere lentă, anostă, de slab nivel, cu numeroase şi elementare greşeli individuale, multiple ratări şi dese baloane bubuite absolut la întâmplare. Mai rutinaţi, tehnici, acoperind judicios câmpul de luptă şi combinând mai ingenios, medieşenii s-au aflat mai lungi perioade de timp la cârma ostilităţilor, ei irosind în primul mitan, două uriaşe ocazii, prin C. Jiga în minutul 23 şi şase minute mai târziu prin S. Avram, în această perioadă amfitrionii trecându-şi în cont o bună situaţie în minutul 10, când S. Nicolae şi-a preluat prea lung balonul, permiţând goal-keeperului I. Nicolae să-l intercepteze rapid. A doua repriză, deşi desfăşurată la fel de monoton, a fost ceva mai animată de câteva evenimente majore: în minutul 55 se va înscrie unicul gol al meciului, oaspeţii profitând de unica greşeală a portarului M. Matei, care după ce a blocat printr-un plonjon temerar o minge expediată spre gol, degajează neglijent cu mâna mingea până la O. Noian. Acesta aflat la circa 20 m face 3 - 4 paşi şi şutează sec, scuturând plasa porţii sibiene, în ciuda saltului disperat al autorului gafei. Învingătorii mai ratează câteva mari ocazii prin S. Szasz, K. Szoke şi M. Popa, gazdele, mai îndrăzneţe după primirea golului, şutând periculos prin G. Nicolae, dar lovitura acestuia este deviată în corner de A. Manta. Raport de cornere 4 - 4. Au trecut peste media mediocrităţii, evoluţiile lui V. Tănase, T. Dabai, S. Szasz, M. Avram şi A. Manta de la medieşeni, M. Matei, I. Popa, M. Dobroiu, N. Gămeci şi A. Nastalin de la învinşi. Exceptând câteva mici inadvertenţe, ce n-au influenţat rezultatul final, corect arbitrajul brigăzii sibiene, alcătuită din centralul C. Nan, cu asistenţii V. Gâţă şi I. Câmpean.

Egal echitabil

Progresul - Telecom 1 - 1 (1 - 1)

Confruntare de bună calitate şi extrem de dârz disputată la Dumbrăveni, între două beligerante ambiţioase, temeinic pregătite, practicante, în egală măsură, ale unui fotbal rapid, cursiv şi spectaculos, încheiat cu o echitabilă remiză. Au punctat, I: Bucşe (min. 8) în contul telefoniştilor şi V. Peptănuş (min. 14) pentru gazde.

Scorul rundei

Avântul - Progresul Terezian 6 - 1 (3 - 0)

La Dârlos, tinerii fotbalişti sibieni au cedat surprinzător sever în faţa unor parteneri de întrecere aflaţi în excelentă dispoziţie de joc, care şi-au permis luxul de a rata şi o lovitură de la 11 metri. Autorii golurilor, C. Paris (min. 30), C. Medeşan (min. 35), V. Cristea (min. 40, 54, 70) şi O. Goga (min. 52), respectiv A. Moldovan (min. 75).

Un nou examen trecut de "studenţi"

FC Universitatea - Sevişul 2 - 1 (2 - 0)

Dornici să se revanşeze pentru eşecul suferit în toamnă, studenţii sibieni - masându-şi partenerii de întrecere în faţa propriilor buturi - au realizat o primă repriză de veritabil regal fotbalistic, perioadă în care, în afara celor două spectaculoase goluri, reuşite de A. Fuşle în minutele 16 şi 21 (primul cu un voleu necruţător din întoarcere de la circa 16 m ce-a catapultat balonul în vinclul porţii rivale), au ratat prin acelaşi jucător, alte 5 - 6 imense ocazii, unele doar cu goalkeeperul advers în faţă. Şelimbărenii extrem de periculoşi pe contraatac, vor înscrie meritatul gol de onoare în minutul 71 prin vicleanul şi incisivul lor vârf de atac I. Grigore.

Hat-trick-ul lui Toma

FC AMSO - Romanofir 3 - 1 (2 - 0)

Prestând un joc mult mai apropiat de valoarea şi posibilităţile reale ale lotului ce-o alcătuiesc, echipa sibiană s-a impus de justeţe, după o întrecere agreabilă şi alertă, în dauna textiliştilor tălmăceni, parcă mai puţin bătăioşi ca altădată, graţie hat-trikului de excepţie realizat de tenacele V. Toma în minutele 6, 38 şi 74, pentru învinşi punctând A. Bârza în minutul 63.

Lidera în grafic

Romipel Cordia - Carpaţi Mecanica 1 - 3 (0 - 2)

Forţând doar atât cât era necesar pentru cucerirea biruinţei, lidera autoritară a topului, şi-a adăugat la bogata-i zestre încă 3 puncte extrem de preţioase pentru cucerirea actualului campionat. Au punctat I. Ionuţ (min. 18, 90) şi A. Stoica (min. 22) în contul unsprezecelui din Mârşa şi F. Libeg (min. 72) pentru învinşi.

Trei goluri într-o repriză

Viitorul - Construcţii 1 - 2 (0 - 0)

După o primă repriză albă, constructorii sibieni - cu câteva notabile noutăţi în dispozitiv - s-au impus suficient de clar la Târnava, în faţa lanternei clasamentului, o echipă resemnată şi prea puţin sprijinită în eforturile ei pentru supravieţuire pe scena acestui eşalon. Au punctat, V. Moldovan (min. 50) şi V. Jors (min. 85) pentru învingători, respectiv V. Cojocaru (min. 66).

Egal... şi atât

ASA - Unirea 1 - 1 (1 - 0)

Tânărul şi ambiţiosul unsprezece din Ocna Sibiului, apărându-se cu dârzenie şi contraatacând percutant, a obţinut o preţioasă remiză pe terenul formaţiei militare, cu evoluţii extrem de oscilante de la o etapă la alta. Au punctat L. Ştefănescu în minutul 7 - cu o spectaculoasă lovitură de cap executată din plonjon - în contul militarilor şi F. Szabo (min. 76) pentru oaspeţi.

Neprezentare

CS Agnitex - Textila 3 - 0

Textiliştii cisnădieni nu s-au prezentat la Agnita.

V.M.

Clasamentul

1.Carpaţi Mecanica	31	25	2	4	120-31	77
2.Sparta Mediaş	31	23	2	6	107-25	71
3.FC Universitatea	32	20	5	7	76-34	65
4.CS Agnitex	32	19	6	7	97-44	63
5.FC. AMSO	31	20	2	9	65-43	62
6.Sevişul Şelimbăr	32	19	1	12	77-53	58
7.Romanofir Tălmaciu	32	16	7	9	66-44	55
8.Progresul Dumbrăveni	31	15	6	10	61-51	51
9.Textila Cisnădie	32	14	7	11	52-42	49
10.Telecom Sibiu	32	13	6	13	62-62	45
11.Avântul Dârlos	32	11	6	15	41-54	39
12.Romdor Sibiu	32	12	3	17	60-77	39
13.Romipel Cordia S.	32	11	3	18	45-75	36
14.Unirea Ocna Sibiului	32	7	7	18	41-76	28
15.ASA Sibiu	31	7	3	21	32-86	24
16.Progresul Terezian	32	6	5	21	57-104	23
17.Construcţii Sibiu	31	5	5	21	29-100	20
18.Viitorul Târnava	32	3	2	27	23-110	11

Campionatul Judeţean II de fotbal

Seria Agnita

Rezultatele etapei a XI-a şi autorii golurilor

● **Zorile Corveş - Viitorul Chirpăr 2 - 0 (0 - 0)**. D. Părău (min. 70), I. Cionea (min. 78) ● **Luceafărul Bârghiş - Hârtibaciul Retiş 7 - 1 (4 - 1)**. N. Olteanu (min. 2, 40, 86), S. Mărginean (min. 5, 69), I. Levoi (min. 18), R. Roman (min. 73), respectiv S. Drăgan (min. 30) ● **Progresul Marpod - Rapid Iacobeni 3 - 3 (1 - 0)**. I. Bălan (min. 25), D. Neaga (min. 47, 69), respectiv M. Micu (min. 54), L. Helevia (min. 60, 86) ● **Avântul Merghindeal - Rujana Ruja** se va disputa în 10 iunie de la ora 17.

Clasamentul

1. Luceafărul Bârghiş	11	8	2	1	38-18	26
2. Zorile Coveş	11	6	1	4	32-20	19
3. Rujana Ruja	10	6	1	3	25-14	19
4. Progresul Marpod	10	5	2	3	25-15	17
5. Viitorul Chirpăr	11	5	1	5	24-24	16
6. Hârtibaciul Retiş	11	4	2	5	29-31	14
7. Rapid Iacobeni	11	3	1	7	21-38	10
8. Avântul Merghindeal	9	0	0	9	3-41	0

Fotbal în Europa

Germania

Din nou Bayern

Echipa Bayern München a cîştigat ediția 2000/2001 a campionatului Germaniei, trecîndu-şi în palmares al 17-lea titlu național, după ce a terminat la egalitate, scor 1-1, partida disputată sîmbătă, în deplasare, cu formația SV Hamburg, în utlima etapă.

Rezultate înregistrate în meciurile desfăşurate, sîmbătă, în cadrul etapei a XXXIV-a a campionatului Germaniei:

SV Hamburg - Bayern München 1-1 (0-0)
Au marcat: Barbarez '90 / Andersson '90

Werder Bremen - Hansa Rostock 3-0 (2-0)
Au marcat: Ailton '30, Krstajic '43, Baumann '83

Borussia Dortmund - FC Köln 3-3 (1-2)
Au marcat: Stevic '20, Reina '49, Boboc '89 / Dede '27 (a), Creuz '35, '84

Schalke 04 - Unterhaching 5-3 (2-2)
Au marcat: van Kerckhoven '44, Asamoah '44, Bohme '73, '74, Sand '89 / Breitenreiter '4, Spizak '27, Seifert '69

Eintracht Frankfurt - VfB Stuttgart 2-1 (2-0)
Au marcat: Kryszalowicz '16, Guie-Mien '45 / Dundee '62

Freiburg - VfB Wolfsburg 4-1 (2-0)
Au marcat: Ramdane '4, Kobiachvili '36 (p), Coulibaly '51, '54 / Maric '90

Bayer Leverkusen - VfL Bochum 1-0 (1-0)
A marcat: Neuville '22

Kaiserslautern - Hertha Berlin 0-1 (0-0)
A marcat: Alves '47

TSV München 1860 - Energie Cottbus 0-1 (0-1)
A marcat: Labak '25.

Clasamentul final al campionatului Germaniei:

1. Bayern München	63 puncte	6. Freiburg	55
2. Schalke 04	62	7. Werder Bremen	53
3. Borussia Dortmund	58	8. Kaiserslautern	50
4. Bayer Leverkusen	57	9. VfL Wolfsburg	47
5. Hertha Berlin	56	10. FC Köln	46
		11. TSV München 1860	44
		12. Hansa Rostock	43
		13. SV Hamburg	41
		14. Energie Cottbus	39
		15. VfB Stuttgart	38
		16. Unterhaching	35
		17. Eintracht Frankfurt	35
		18. VfLBochum	27

Clasamentul golgeterilor:

1. Ebbe Sand (Schalke 04/Danemarca)	22
Serghei Barbarez (SV Hamburg/Bosnia)	22
3. Claudio Pizarro (Werder Bremen/Peru)	19

Franța

Viorel Moldovan, campion cu Nantes

Rezultate înregistrate în partidele disputate, sîmbătă, în etapa a XXXIV-a, ultima, a campionatului Franței:

Lens - Nantes 1-4 (0-1)
Au marcat: Coly '89 / Da Rocha '29, Monterrubio '60, '90, Savinaud '76

Rennes - Olympique Lyon 3-4 (3-2)
Au marcat: Le Roux '12, '37, Chapuis '33 / Anderson '20, '74, Echouafni '38 (a), Marlet '78

AS Monaco - Lille 1-2 (1-1)
Au marcat: Farnerud '2 / Peyrelade '33, Br. Cheyrou '80

FC Metz - Girondins Bordeaux 2-0 (0-0)
Au marcat: Baticle '54, Jager '90

Sedan - Auxerre 1-0 (1-0)
A marcat: M. Ndiaye '26

Troyes - Olympique Marseille 1-1 (1-1)
Au marcat: Gousse '32 / Camara '43

Bastia - Toulouse 5-1 (2-1)
Au marcat: Ferreira '38, Swierczewski '45, Andre '67, '75, Nee '82 / Romero '8

Saint-Etienne - Guingamp 2-2 (1-0)
Au marcat: Sarr '44, Huard '81 / Tasfaout '50, Malouda '90

RC Strasbourg - Paris Saint-Germain 1-2 (0-0)
Au marcat: Luyindula '52 / Robert '51, '85.

Clasamentul final al campionatului Franței:

1. Nantes	68 puncte	10. Guingamp	44
2. Lyon	64	11. Monaco	43
3. Lille	59	12. Metz	43
4. Bordeaux	57	13. Auxerre	41
5. Sedan	52	14. Lens	40
6. Rennes	48	15. Marseille	40
7. Troyes	46	16. Saint-Etienne	37
8. Bastia	45	17. Toulouse	34
9. Paris SG	44	18. Strasbourg	29.

În prima divizie au promovat echipele Sochaux, Lorient şi Montpellier.

Anglia

Manchester campioană

Rezultate înregistrate, sîmbătă, în etapa a XXXVIII-a, ultima, a campionatului de fotbal al Angliei:

Tottenham Hotspur - Manchester United 3-1 (1-1)
Au marcat: Korsten '17, '67, Ferdinand '75 / Scholes '22

Southampton - Arsenal Londra 3-2 (0-1)
Au marcat: Kachloul '46, '61, Le Tissier '89 / Cole '28, Ljungberg '54

Charlton - Liverpool 0-4 (0-0)
Au marcat: Fowler '55, '71, Murphy '61, Owen '80

Leeds United - Leicester City 3-1 (1-1)
Au marcat: Smith '27, '90, Harte '77 / Ferdinand '32 (a)

Derby County - Ipswich 1-1 (1-0)
Au marcat: Christie '31 / Naylor '46

Manchester Cuty - Chelsea Londra 1-2 (1-1)
Au marcat: Howey '39 / Wise '19, Hasselbaink '62

Everton - Sunderland 2-2 (1-1)
Au marcat: Tal '10, Ball '71 (p) / Phillips '21, '83

Newcastle - Aston Villa 3-0 (2-0)
Au marcat: Glass '9, Cort '13, Delaney '74 (a)

Middlesbrough - West Ham 2-1 (2-1)
Au marcat: Job '21, Karembeu '45 / Todorov '31

Coventry City - Bradford 0-0

Clasamentul final al campionatului Angliei:

1. Manchester United	80 puncte	11. Newcastle	51
2. Arsenal	70	12. Tottenham	49
3. Liverpool	69	13. Leicester	48
4. Leeds	68	14. Middlesbrough	42
5. Ipswich	66	15. West Ham	42
6. Chelsea	61	16. Everton	42
7. Sunderland	57	17. Derby	42
8. Aston Villa	54	18. Manchester City	34
9. Charlton	52	19. Coventry	34
10. Southampton	52	20. Bradford	26

Portugalia

Boavista Porto, la primul titlu

Echipa portugheză de fotbal Boavista Porto a cîştigat primul său titlu național, învingînd, vineri, pe teren propriu, cu scorul de 3-0, formația Desportivo Aves, într-o partidă devans a etapei a XXXIII-a, penultima, a campionatului Portugaliei.

Formația Boavista Porto nu mai poate pierde prima poziție a clasamentului campionatului Portugaliei, avînd un avans de şapte puncte față de cea de-a doua clasată, FC Porto, care va întîlni, luni, în deplasare, formația de pe ultimul loc al clasamentului, Estrela Amadora.

Golurile formației Boavista Porto în partida de vineri au fost marcate de Jose Soares '22 (autogol), Silva '48 şi Whellinton '64.

Fotbal/Stranieri

Contra, eliminat cu Barcelona

Fundaşul român al echipei Deportivo Alaves, **Cosmin Contra** (foto), a fost eliminat de pe teren în minutul 88 al partidei pe care formația sa a pierdut-o, sîmbătă, pe teren propriu, cu scorul de 0-1, în fața grupării CF Barcelona, în cadrul etapei a XXXV-a a campionatului Spaniei.

Contra, care a fost titular, a primit două cartonaşe galbene, al doilea fiindu-i acordat după un fault asupra lui Zenden.

Românul **Adrian Ilie** nu a evolua în partida cîştigată de echipa sa, CF Valencia, sîmbătă, pe teren propriu, cu scorul de 1-0, în fața formației Athletic Bilabao.

În ultima etapă a campionatului Angliei, jucătorul român **Dan Petrescu** nu a jucat pentru echipa Southampton în meciul disputat, sîmbătă, pe teren propriu, cu formația Arsenal Londra (scor 3-2).

Fotbalistul român **Florin Răducioiu** a evoluat 66 de minute în partida pe care formația sa, AS Monaco, a pierdut-o, sîmbătă, pe teren propriu, cu scorul de 1-2, în fața echipei Lille, în ultima etapă a campionatului Franței. Răducioiu a fost înlocuit cu Lacombe. **Viorel Moldovan** nu a jucat în meciul disputat de gruparea FC Nantes, sîmbătă, în deplasare, la formația Lens (scor 4-1).

În etapa a XXXIV-a a primei divizii a campionatului Germaniei, jucătorul român al formației VfB Stuttgart, **Ionel Ganea**, a intrat pe teren în minutul 47 al partidei disputate, sîmbătă, în deplasare, cu echipa Eintracht Frankfurt (scor 2-1). Ganea l-a înlocuit pe Adhemar.

Dorinel Munteanu a fost titular în meciul pe care echipa sa, VfL Wolfsburg, a pierdut-o, sîmbătă, în deplasare, cu scorul de 1-4, în fața grupării SC Freiburg. Munteanu a fost înlocuit în minutul 46 cu C.Akonnor, după ce, în minutul 45, a primit un cartonaş galben.

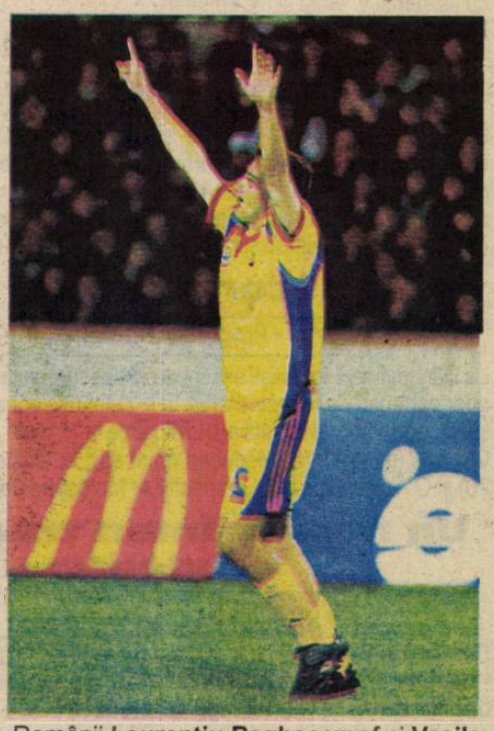

Românii **Laurențiu Reghecampf** şi **Vasile Miriuță** au evoluat pe întreaga durată a meciului pe care formația Energie Cottbus l-a cîştigat, sîmbătă, cu scorul de 1-0, în deplasare la gruparea TSV München 1860.

În etapa a XXXIII-a a campionatul Portugaliei, jucătorul român al formației Maritimo Funchal, **Marius Şumudică**, a intrat pe teren în minutul 80 al partidei disputate, sîmbătă, pe teren propriu, cu gruparea Vitoria Guimaraes (scor 1-0), în locul lui Bakero. Şumudică a primit cartonaş galben în minutul 90.

Biblioteca „ASTRA" SIBIU

– SIBIU –

Tribuna sporturilor

Anul XI, nr. 569, 28 mai - 3 iunie 2001 — 8 pagini 1500 lei

Schumi şi Ferrrari se distanţează

Pilotul german de Formula 1 Michael Schumacher (Ferrari) a cîştigat Marele Premiu al Principatului Monaco, a şaptea etapă a Campionatului Mondial, care s-a desfăşurat duminică, informează AFP.

Clasamentul Marelui Premiu de Formula 1 al Principatului Monaco este următorul:

1. Michael Schumacher (Germania/Ferrari); 2. Rubens Barrichello (Brazilia/Ferrari); 3. Eddie Irvine (Marea Britanie/Jaguar); 4. Jacques Villeneuve (Canada/BAR-Honda); 5. David Coulthard (Marea Britanie/McLaren-Mercedes); 6. Jean Alesi (Franţa/Prost-Acer); 7. Jenson Button (Marea Britanie/Benetton-Renault); 8. Jos Verstappen (Olanda/Arrows-Asiatech); 9. Enrique Bernoldi (Brazilia/Arrows-Asiatech); 10. Kimi Raikkonen (Finlanda/Sauber-Petronas).

Clasamentul general al piloţilor:

1. Michael Schumacher (Germania) 52 puncte; 2. David Coulthard (Marea Britanie) 40; 3. Rubens Barrichello (Brazilia) 24; 4. Ralf Schumacher (Germania) 12; 5. Nick Heidfeld (Germania) 8; 6. Jacques Villeneuve (Canada) 7 . Jarno Trulli (Italia) 7; 8. Juan Pablo Montoya (Columbia); 6 . Heinz-Harald Frentzen (Germania) 6; 10. Olivier Panis (Franţa) 5 ; 11. Eddie Irvine (Marea Britanie) 4: Mika Hakkinen (Finlanda) 4: Kimi Raikkonen (Finlanda) 4; 14. Giancarlo Fisichella (Italia) 1 punct; Jos Verstappen (Olanda) 1; Jean Alesi (Franţa) 1.

Clasamentul constructorilor:

1. Ferrari 76 puncte; 2. McLaren-Mercedes 44; 3. Williams-BMW 18; 4. Jordan-Honda 13; 5. Sauber-Petronas 12; . BAR-Honda 12; 7. Jaguar 4; 8. Benetton-Renault 1 punct; Arrows-Asiatech 1; Prost-Acer 1.

"Campionii! Campionii!"

Învingând, sâmbătă, pe Oţelul lui Ilie Dumitrescu, steliştii au devenit şi matematic campioni. Mai mult, jocul prestat de elevii lui Victor Piţurcă în acest meci dau speranţa că "militarii" vor avea un parcurs lung în prima competiţie europeană intercluburi, Liga Campionilor. La rampă a ieşit, încă o dată, Claudiu Răducanu, autorul unei triple în poarta lui Cristi Munteanu.

Rezultatele complete ale meciurilor etapei a XXVIII-a, clasamentul la zi precum şi cel al golgeterilor, programul ultimelor două etape ale actualei ediţii de campionat, în pagina 2.

Într-o altă partidă a etapei, în "Giuleşti", "lanterna roşie" Gaz metan Mediaş a fost la 10 minute de a furniza marea surpiză a etapei, însă a pierdut pe final.

Ovidiu Boica

Amănunte în pagina 3.

SPORT FLASH

Galata a pierdut titlul

Formaţia Fenerbahce Istanbul a cîştigat, sîmbătă, campionatul Turciei, în urma victoriei obţinute în deplasare, în faţa echipei Samsunspor, scor 1-3 (1-1).

Golul echipei gazdă a fost înscris de Ali '33. Pentru formaţia Fenerbahce au marcat Revivo '45 şi '90 şi Yusuf '69.

Echipa Galatasaray, situată pe locul doi în clasamentul campionatului Turciei, a învins, pe teren propriu, cu scorul de 4-0 (3-0), formaţia Trabzonspor. Golurile au fost înscrise de Hagi '25 şi '45 din penalti, Hasan Şaş '42 şi Serkan '59.

Tenis/Rolland Garos

Voinea a ratat calificarea pe tablou

Jucătorul român Adrian Voinea a ratat, vineri, calificarea pe tabloul principal de simplu al Internaţionalelor de tenis ale Franţei, de la Roland-Garros, competiţie care se va desfăşura în perioada 28 mai-10 iunie.

Voinea a fost învins în ultimul tur al calificărilor, cu scorul de 6-4, 3-6, 9-7, de tenismanul spaniol Feliciano Lopez.

Singurii jucători români acceptaţi direct pe tabloul principal al turneului de Mare Slam de la Roland-Garros sînt Andrei Pavel şi Ruxandra Dragomir-Ilie.

Celtic a câştigat Cupa Scoţiei

Echipa Celtic Glasgow a cîştigat, sîmbătă, a 115-a ediţie a Cupei Scoţiei, după ce a învins, în finală, cu scorul de 3-0 (1-0), formaţia Hibernian, informează AFP.

Golurile învingătorilor au fost marcate de McNamara '39 şi Henrik Larsson '48 şi '80 din penalti.

Real Madrid, un nou titlu

Echipa Real Madrid a cîştigat, sîmbătă, campionatul Spaniei, după ce a învins, pe teren propriu, cu scorul de 5-0 (2-0), formaţia Deportivo Alaves, în etapa a XXXVI-a, informează AFP.

Rezultate înregistrate, sîmbătă, în etapa a XXXVI-a a campionatului spaniol:

Real Madrid - Alaves 5-0 (Raul '22, '82, Guti '23, Hierro '51), I.Helguera '66)

Las Palmas - Celta Vigo 0-1 (Berizzo '51).

Partidele Santander - Valencia, Athletic Bilbao - Malaga, Mallorca - Rayo Vallecano, Numancia - Espanol Barcelona, Villarreal - Osasuna, Zaragoza - Sociedad, Barcelona - Oviedo şi La Coruna - Valladolid s-au disputat aseară, după încheierea ediţiei.

Clasament: 1.Real Madrid 76 puncte (virtual campioană), 2.Deportivo La Coruna 67 p (35 jocuri), 3.CF Valencia 62 p (35 j).

Fotbal/Divizia A-Ursus

Steaua campioană

Formaţia Steaua Bucureşti a cîştigat titlul de campioană a României, după victoria obţinută, sîmbătă, pe teren propriu, cu scorul de 5-0 (1-0), în faţa echipei Oţelul Galaţi, în etapa a XXVIII-a a Diviziei A "Ursus".

Echipa Steaua Bucureşti, cu 56 de puncte, nu mai poate pierde primul loc al clasamentului, deoarece formaţia Dinamo, care ocupă locul al doilea, se află la 8 puncte de lider, cu două etape înainte de încheierea campionatului.

Rezultate înregistrate în meciurile disputate, sîmbătă, în cadrul etapei a XXVIII-a a Diviziei A "Ursus":

FC Braşov - Ceahlăul Piatra Neamţ 1-1 (1-0)
Au marcat: Vascko '12 / Vochin '90

Gloria Bistriţa - Rocar Bucureşti 2-0 (0-0)
Au marcat: Zanc '53 (autogol), Bîrsan '80

Foresta Suceava - Dinamo Bucureşti 0-1 (0-1)
A marcat: Mihalcea '35

- Marius Niculae (Dinamo) a ratat o lovitură de la 11 metri în minutul 9

- Meciul a fost întrerupt timp de aproximativ de 10 minute din cauza unor incidente între suporteri şi banca de rezervă a echipei Dinamo.

Universitatea Craiova - Petrolul Ploieşti 2-0 (2-0)
Au marcat: Domocoş '3, I.Savu '27

Astra Ploieşti - FCM Bacău 1-1 (0-0)
Au marcat: M.Dăscălescu '77 / Cursaru '87

FC Naţional - FC Argeş 3-0 (1-0)
Au marcat: D.Chiriţă '39, Hrib '62, S.Radu '83

Rapid Bucureşti - Gaz metan Mediaş 2-1 (0-1)
Au marcat: R.Niţă '80, Măldărăşanu '89 / Drăgulin '20

- Dulca (Gaz Metan Mediaş) a primit cel de-al doilea cartonaş galben în minutul 67.

Steaua Bucureşti - Oţelul Galaţi 5-0 (1-0)
Au marcat: Cl.Răducanu '44 (p), '75, '89, Trică '56, Liţă '71.

După încheierea etapei a XXVIII-a, clasamentul Diviziei A "Ursus" este următorul:

1.Steaua	28	16	8	4	50-28	56 (+14)
2.Dinamo	28	14	6	8	50-39	48 (+6)
3.FC Braşov	28	14	5	9	31-24	47 (+5)
4.FC Argeş	28	12	9	7	39-37	45 (+3)
5.Rapid	28	11	10	7	35-25	43 (+1)
6.Gloria Bistriţa	28	12	4	12	42-40	40 (-2)
7.FC Naţional	28	12	4	12	36-37	40 (-2)
8.Universitatea Craiova	28	10	8	10	30-34	38 (-4)
9.Astra Ploieşti	28	10	7	11	36-30	37 (-5)
10.Petrolul Ploieşti	28	11	4	13	31-33	37 (-5)
11.Ceahlăul	28	9	10	9	36-39	37 (-5)
12.Oţelul Galaţi	28	9	7	12	30-39	34 (-8)
13.Foresta Suceava	28	7	12	9	36-40	33 (-9)
14.FCM Bacău	28	8	7	13	35-42	31 (-11)
15.Rocar	28	9	4	15	37-51	31 (-11)
16.Gaz metan	28	3	9	16	20-36	18 (-24)

✶ Campioana României va fi înscrisă în turul doi preliminar al Ligii Campionilor.

✶ În Cupa UEFA vor participa ocupantele locurilor 2 şi 3, precum şi câştigătoarea Cupei României-Tuborg.

✶ În Cupa UEFA-Intertoto vor fi înscriseprimele două clasatedintre FC Argeş, FC Braşov, Universitatea Craiova şi Foresta Suceava, cu condi ia să nu prindă un loc în Cupa UEFA.

✶ Echipele clasate pe locurile 15 şi 16 vor retrograda direct în Divizia B. Dacă nu vor îndeplini baremul de 25 de puncte, ele vor porni cu o penalizare (egală cu deficitul de puncte) în ediţia viitoare de campionat.

✶ Echipele situate pe locurile 13 şi 14 vor susţine meciuri de baraj, tur-retur, cu ocupantele locurilor doi din cele două serii ale Diviziei B (împerecherea se va face prin tragere la sorţi). Baremul pentru susţinerea barajului este de 30 de puncte. Dacă numai ocupanta locului 14 nu va îndeplini acest barem, ea va retrograda direct, iar celelalte trei formaţii (locul 13 din A, locurile doi din B1 şi B2) vor disputa un turneu pe teren neutru, primele două clasate urmând a evolua în Divizia A. Dacă nici locul 13 nu îndeplineşte baremul, cele două divizionare B promovează direct.

Clasamentul golgeterilor

19 goluri: M. Niculae (Dimano) - 1 din penalti
15 goluri: Cursaru (FCM Bacău) - 2 din penalti
14 goluri: R. Niţă (Rapid) - 1 din penalti
12 goluri: Cl. Niculescu (Univ. Craiova) - 3 din penalti; Bîrsan (Gloria Bistriţa) - 1 din penalti; Cl. Răducanu (Steaua) - 6 din penalti
11 goluri: Pancu (Rapid) - 2 din penalti
10 goluri: Vlădoiu (Steaua) - 1 din penalti
Axinia II (Ceahlăul) - 4 din penalti.

Etapa a XXIX-a, sâmbătă, 9 iunie, ora 18:00

FC Braşov - Gloria Bistriţa (0-1); Rocar Bucureşti - Foresta Suceava (1-4); Dinamo - Universitatea Craiova (3-1) - Pro TV; Petrolul - Astra (0-0); FCM Bacău - FC Naţional (1-2); FC Argeş - Rapid (1-0) - TV România 1; Gaz metan Mediaş - Steaua (0-2); Ceahlăul - Oţelul (1-1).

Etapa a XXX-a, miercuri, 13 iunie, ora 18:00

Gloria - Ceahlăul (2-3); Foresta - FC Braşov (1-3); Universitatea Craiova - Rocar (0-2); Astra - Dinamo (2-3); FC Naţional - Petrolul (0-2); Rapid - FCM Bacău (2-0) - TV România 1; Steaua - FC Argeş (1-1) - Pro TV; Oţelul - Gaz metan Mediaş (0-0).

Pagină realizată de Ovidiu BOICA

Divizia B, etapa a XXXI-a

Rezultate

Seria I:

Midia Năvodari - Metalul Plopeni	1-3
Sportul Studenţesc - Apemin Borsec	2-0
Laminorul Roman - Farul Constanţa	1-2
Cimentul Fieni - Precizia Săcele	4-0
Fulgerul Bragadiru - Tractorul Braşov	1-0
Callatis Mangalia - Juventus Bucureşti	0-1
Metrom Braşov - Poiana Cîmpina	2-1
Diplomatic Focşani - ARO Cîmpulung	2-0

Echipa FC Oneşti a învins, la masa verde, cu scorul de 3-0, formaţia Politehnica Iaşi, deoarece responsabilii grupării ieşene nu au asigurat condiţiile medicale impuse de regulament.

Clasament

1. Sportul studenţesc	31	24	4	3	65-16 76(+28)
2. Farul Constanţa	31	23	4	4	55-24 73(+28)
3. Midia Năvodari	31	17	5	9	48-29 56(+8)
4. Laminorul Roman	31	17	5	9	50-35 56(+8)
5. Dinamo Poiana Cîmpina	31	14	6	11	36-29 48(+3)
6. Fulgerul Bragadiru	31	12	12	7	36-31 48(0)
7. Metalul Plopeni	31	13	8	10	34-30 47(+2)
8. Metrom ICIM Braşov	31	13	8	10	31-27 47(-1)
9. Tractorul Braşov	31	13	7	11	36-30 46(+1)
10. ARO Cîmpulung Muscel	31	13	4	14	39-40 43(-2)
11. FC Oneşti	31	12	5	14	38-43 41(-4)
12. Apemin Borsec	31	12	5	14	37-42 41(-4)
13. Naţional Cimnetul	31	10	7	14	33-36 37(-11)
14. Diplomatic Focşani	31	8	12	11	26-21 36(-12)
15. Callatis Mangalia	31	9	7	15	35-44 34(-14)
16. Juventus Bucureşti	31	7	6	18	32-53 27(-18)
17. Precizia Săcele	31	4	4	23	19-59 16(-29)
18. Politehnica Iaşi	31	2	3	26	19-80 9(-39)

Etapa viitoare

Etapa a XXXII-a, sâmbătă, 2 iunie 2001, ora 11:00

Metalukl Plopeni - Callatis Mangalia (în tur 2-2); Juventus Bucureşti - Fulgerul Bragadiru (0-1); Precizia Săcele - Politehnica Iaşi (1-2); Tractorul Braşov - Naţional Cimentul Fieni (1-0); ARO Cîmpulung Muscel - Midia Năvodari (0-2); Dinamo Poiana Cîmpina - Diplomatic Focşani (0-2); Apemin Borsec - Metrom ICIM Braşov (1-1); Farul Constanţa - Sportul studenţesc Bucureşti (0-1); FC Oneşti - Laminorul Roman (0-3).

Rezultate

Seria a II-a:

AT Arad - ASA Tg. Mureş	4-0
FC Drobeta - Pandurii Tg.Jiu	1-0
FC Bihor Oradea - FC Baia Mare	1-0
Olimpia - Extensiv Craiova	5-2
Corvinul Hunedoara - CSM Reşiţa	1-1
Poli Timişoara - FCM Rm. Vîlcea	4-2
Electro Craiova - Apulum Alba Iulia	0-2

Formaţiile Jiul Petroşani şi UM Timişoara nu au evoluat în această etapă.

Clasament

1. UM Timişoara	27	16	5	6	51-24 53(+14)
2. FC Baia Mare	27	16	5	6	42-19 53(+14)
3. CSM Reşiţa	28	16	4	8	44-27 52(+10)
4. FC Bihor Oradea	27	13	6	8	27-20 45(+3)
5. Extensiv Craiova	27	12	7	8	35-27 43(+4)
6. Olimpia Satu Mare	27	13	1	13	35-40 40(-2)
7. Politehnica Timişoara	28	12	3	13	40-31 39(-3)
8. Pandurii Tg. Jiu	27	11	6	10	32-29 39(0)
9. UT Arad	27	10	6	11	39-33 36(-6)
10. Jiul Petroşani	27	10	6	11	34-35 36(-6)
11. Apulum Alba Iulia	28	11	2	15	32-52 35(-4)
12. Corvinul Hunedoara	28	10	4	14	24-29 34(-11)
13. Drobeta Tr. Severin	27	10	3	14	33-49 33(-9)
14. Electro Craiova	28	10	1	17	22-36 31(-14)
15. ASA Tg. Mureş	28	9	4	15	30-49 31(-8)
16. FCM Rm. Vîlcea	27	6	5	16	27-48 23(-16)

Etapa viitoare

Etapa a XXXII-a, sâmbătă, 2 iunie 2001, ora 11:00

ASA Tg. Mureş - Corvinul Hunedoara (în tur 0-3); Extensiv Craiova - FC Drobeta Tr. Severin (0-0); UM Timişoara - Olimpia Satu Mare (0-2); Apulum Unirea Alba Iulia - UT Arad (0-2); FCM Rm. Vîlcea - UFC Electro Craiova (1-3); FC Baia Mare - Jiul Petroşani (2-2); Pandurii Tg. Jiu - FC Bihor Oradea (1-1). CSM Reşiţa şi Politehnica Timişoara stau. FC Inter Sibiu şi Cetate Deva s-au retras din campionat şi le-au fost anulate rezultatele.

Gimnastică/ CN

Sibienii luptă pentru prestigiu

La sfârşitul acestei săptămâni vor avea loc la Deva şi Bistriţa finalele Campionatelor Naţionale de Gimnastică rezervate copiilor de categoria a IV-a, fete, respectiv băieţi. Printre şcolile participante se va afla şi cea a oraşului nostru, CSŞ Sibiu, şcoală care are tradiţie în pregătirea viitorilor campioni naţionali şi internaţionali.

La concursul de la Deva vor participa 7 gimnaste cu şanse foarte mari de a obţine clasări pe podium. Cu acelaşi număr de participanţi Sibiul va fi reprezentat şi la concursul de la Bistriţa.

Delegaţiile sibiene sunt conduse şi pregătite, printre alţii, de profesorii Raluca Bugnăr, Ovidiu Şerban şi Ovidiu Nistor.

Marius IONESCU

Tribuna sporturilor

Fondat în 1990
Str. G. Coşbuc, nr. 38, 2400
Tel. 21.12.81; 43.31.93
Tel./Fax. 21.41.41

Editat de Casa de Presă şi Editură Tribuna
Tiparul executat la SC Tipotrib SRL

Consiliul de Administraţie
Emil David - director general
Mircea Biţu - director editorial
Vasile Tâlvan - director economic
Colectivul redacţional
Ovidiu Boica - şef departament
N.I. Dobra, Octavian Rusu, Mihai Bratu - seniori editori
Marius Ionescu, Mădălina Mănescu - reporteri
Ramona Popa, Victor Cociu, Gheorghe Răşinaru, Avram Besoiu - colaboratori
Fred Nuss, Ioan Gliga, Vasile Cârdei - foto

Fotbal/ Divizia A-Ursus

Învinşi pe final

Rapid Bucureşti - Gaz metan Mediaş 2-1 (0-1)

Daţi ca victime sigure, medieşenii au reuşit să deschidă scorul în Giuleşti încă din prima repriză, fiind învinşi cu greu datorită a două goluri marcate de rapidişti în ultimele 10 minute de joc; Cristi Dulca a revenit în Giuleşti, însă a fost din nou eliminat; la finele partidei, George Copos l-a felicitat pe preşedintele Gazului metan, Ioan Rusu, pentru evoluţia elevilor antrenorilor Silviu Dumitrescu, Petre Purima şi Şandor Varo

Marian Rada (antrenor secund Rapid): "Felicit echipa din Mediaş. Eram convinşi că vom avea un meci greu. Deşi cu multe emoţii, am cîştigat meritat, reuşind să revenim de la 0-1, după o mare gafă a portarului Lucescu. Etapa viitoare, la Piteşti, se va juca pentru Cupa UEFA. Dacă mai avem un meci ca cel de azi (n.r. - sîmbătă), nu ştiu dacă mai plecăm sănătoşi de la stadion. Frăsineanu este un jucător foarte valoros, dar cred că este labil psihic".

3.500 de suporteri ai alb-vişiniilor au tremurat, sâmbătă, în tribunele "Giuleştiului", preţ de aproape o oră, formaţia lor fiiind condusă din minutul 20 de "lanterna roşie" a campionatului, Gaz metan Mediaş. Golul lui Drăgulin din minutul 21, când Bucuroaia a profitat de o greşeală a portarului Răzvan Lucescu, care a scăpat mingea din braţe, şi i-a pasat atacantului oaspete, care a înscris în poarta goală, a dat fiori în tabăra gazdelor şi numai reuşitele lui Robert Niţă şi Măldărăşanu din final au reuşit să menţină speranţele că, în toamnă, pe "Giuleşti" se va juca din nou fotbal de Cupa UEFA.

Cum era şi normal, gazdele au început în forţă partida. De altfel, chiar aşezarea în teren a giuleştenilor trăda faptul că se va juca exclusiv ofensiv, Rednic trimiţând în teren o formulă de echipă cu trei atacanţi. La 14 minute de la primul fluier al "centralului" constănţean Constantin Frăţilă, Barbu a executat o lovitură liberă de la 20 de metri, însă Filip a respins de la rădăcina barei. Peste doar 3 minute, acelaşi Barbu a trimis balonul puţin pe lângă vinclu dintr-o altă lovitură liberă, de această dată de la 26-27 metri aproximativ. Spectatorii au simţit fiori reci pe spinare în minutul 21, atunci când Gazul metan, la prima acţiune notabilă, avea să deschidă scorul prin Drăgulin. Gazdele revin în atac, însă Filip a prins şutul lui Pancu de la 12 metri lateral dreapta (31) şi tot portarul medieşean l-a blocat pe acelaşi Pancu, cel care etapa trecută înscrisese de 4 ori în poarta Oţelului din Galaţi, două minute mai târziu. La cealaltă poartă, Drăgulin a avut ocazia de a face 2-0 (minutul 34), după ce a scăpat singur singurel cu portarul Răzvan Lucescu, însă giuleşteanul şi-a salvat echipa de la un nou gol, pentru ca, pe contraatac, Barbu să-l încerce din nou pe Filip, care a respins până la Măldărăşanu, mijlocaşul bucureştean reluând cu capul în bară iar căpitanul medieşean Flavius Şomfălean liniştind spiritele, respingând în corner.

Prima ocazie a părţii secunde a jocului i-a aparţinut Gazului metan. În minutul 64, Ciurar a executat puţin pe lângă o lovitură liberă de la circa 22 de metri. Peste 6 minute, portarul medieşean Florin Filip a avut o nouă intervenţie bună, respingând în corner la lovitura de cap a lui Iencsi. Arbitrul Frăţilă s-a constituit în cel de-al doisprezecelea jucător giuleştea în minutul 69, când l-a eliminat pentru cel de-al doilea cartonaş galben pe Cristi Dulca, jucător care a fost "vânat" tot timpul de constănţean. Cu 20 de minute înainte de final nou-intratul Robert Niţă a trimis, direct din lovitură liberă de la circa 20 de metri, balonul trecând de puţin peste, pentru ca tot el, 10 minute mai târziu, să "mişte" tabela de marcaj, când a egalat după o centrare a lui Jean Barbu. Tot Robert Niţă poate să-şi aducă formaţia în avantaj 5 minute mai târziu de la restabilirea egalităţii, însă reia direct din lovitură liberă de la limita careului de şaisprezece metri de puţin peste transversală. În final gazdele atacă cu tot efectivul, iar după ce Răzvan Lucescu a prins mingea şutată slab de Claudiu Şomfălean, în minutul 88, aveau să câştige toate cele trei puncte puse în joc în prelungiri graţie reuşitei lui Măldărăşanu. Era minutul 1 al prelungirilor când Pancu i-a pasat mijlocaşului giuleştean în interiorul careului şi acesta l-a surprins pe Filip cu un şut sec. 2-1 pentru Rapid, scor la care "centralul" Frăţilă, care a demonstrat pentru a nu ştiu câta oară că poate strica un meci şi poate determina o echipă să câştige sau să piardă, după bului lui plac sau după cel al "verzişorilor" din plic, a fluierat finalul unui joc la capătul căruia elevii lui Rednic s-au îmbrăţişat, în vreme ce medieşenii au rămas prăbuşiţi pe gazon. Iată încă un exemplu că fotbalul este pentru cei bogaţi, şi nu pentru cei cinstiţi.

Ovidiu Boicu

Rapid		Gaz metan	
1. R. Lucescu	5	1. Filip	6
23. Iencsi (cpt.)	6	13. Ciurar	6
24. Maftei	7	24. Dulca	6
21. Mutică	6	4. Fl. Şomfălean (cpt.)	7
5. Petre Marin	5	23. C-tin Andrei	6
17. Măldărăşanu	6	18. Miclăuş	6
8. Crivac	5	8. Boroncoi	5,5
(15. Ghioane, 32)	5,5	6. Hanc	6
4. Frăsineanu	4	7. Cl. Moldovan	6
(10. Iftodi, 63)	6	(17. Chivescu, 66)	5
7. Viorel Ion	5	14. Drăgulin	6
(13. R. Niţă, 46)	7	(19. Cl. Şomfălean, 63)	5
19. Pancu	6	10. Bucuroaia	6
18. C. Barbu	7	(9. Boaru, 56)	5
Antrenor: Mircea Rednic		Antrenor: Silviu Dumitrescu	
Rezerve neutilizate: 22. Dolha; 20. Apostol; 25. C. Bar		Rezerve neutilizate: 22. P. Rus; 15. Păucean; 26. C. Stoica	

Stadion: "Giuleşti"
Spectatori: circa 3.500
Evoluţia scorului: 0-1, Drăgulin (21); 1-1, R. Niţă (80); 2-1, Măldărăşanu (90)
Arbitru: Constantin Frăţilă (Constanţa) 5
Asistenţi: Constantin Safta (Ploieşti) 6 şi Stan Prodan (Alexandria) 6.
Observatori: Vali Alexandru (Ploieşti) şi Cornel Sorescu (Piteşti).
Cartonaşe galbene: Dulca (13, 69), Maftei (62), Măldărăşanu (72), Fl. Şomfălean (84), Hanc (92).
Cartonaş roşu: Dulca (69).
La tineret: 1-1.

Silviu Dumitrescu (antrenor Gaz metan): "Sîntem o echipă mică, dar cu suflet mare. Ne vom duce crucea pînă la capăt. Cred că Dulca a fost vînat de arbitru. Cu puţin noroc plecam cu un punct din Giuleşti. M-am ataşat foarte mult de această echipă şi s-ar putea să rămîn cu ea şi în Divizia B . La Gaz metan sînt mai mulţi jucători care pot evolua în prima divizie, în special portarul Filip. La Rapid este întotdeauna o mare tensiune, la fel ca la Craiova".

Revenire amară

Cristi Dulca, jucătorul care a ales să joace ultimele meciuri ale catualei ediţii de campionat pentru Gaz metan Mediaş, pare a fi urmărit de ghinion. După ce, în urmă cu 4 etape, el a fost eliminat cu 5 minute înainte de final la partida de pe teren propriu cu Universitatea Craiova (scor 1-0 pentru gazde), chiar la debutul său la Mediaş, el a primit două etape de suspendare, lipsind de la confruntările cu Astra Ploieşti şi FC Naţional. Reintrat sâmbătă, după ispăşirea pedepsei, el a fost din nou eliminat pentru două cartonaşe galbene în minutul 69, chiar în "Giuleşti", unde a evoluat ani buni.

Preliminariile CM 2001

Se anunţă un început de vară fierbinte

În prima săptămână a lunii lui Cireşar sunt programate meciuri cu caracter decisiv pentru multe dintre aspirantele la turneul final al Campionatului Mondial de Fotbal, care va avea loc anul viitor în Japonia şi Coreea de Sud. Să vedem care este situaţia "la zi" în cele nouă grupe preliminare europene şi în cea sud-americană, care ne interesează în mod deosebit.

Grupa I - Rubla rusească, în creştere

După ce câţiva ani fotbalul rusesc a resimţit acut şocul transformărilor politico-econmice din teritoriul fostei Uniuni Sovietice, încet, încet, şi-a reintrat în matcă şi revine în prim-plan, cu binecunoscuta ambiţie şi dorinţă de supremaţie internaţională. "Mujicii" s-au adunat, au strâns rândurile şi vor fi o piatră tare pentru infatuaţii occidentali. Ei au luat o opţiune serioasă, profitând, mai ales, de îmbătrânirea reprezentativei iugoslave. Clasamentul se prezintă astfel:

1. Rusia	5	4	1	0	7-1	13
2. Elveţia	5	2	2	1	13-5	8
3. Slovenia	5	1	4	0	8-7	7
4. Iugoslavia	4	1	2	1	4-3	5
5. Ins. Feroe	4	1	1	2	5-8	4
6. Luxemburg	5	0	0	5	1-14	0

Următoarele partide (2.06): Rusia - Iugoslavia, Ins. Feroe - Elveţia, Slovenia - Luxemburg.

Grupa 2 - Un lider puţin scontat

Irlanda se află pe primul loc, dar poziţia ei este una conjuncturală, favoritele grupei fiind Olanda şi Portugalia, două echipe cu un "pedigree" mai de soi, dar care au pornit la drum cu pas şovăielnic. Partidele programate sâmbătă vor aduce o rază de lumină în configuraţia clasamentului, cea de la Dublin fiind capul de afiş al grupei. Restul echipelor sunt doar nişte participante fără veleităţi, dar care pot contribui la stabilirea ierarhiei finale.

1. Irlanda	6	4	2	0	15-4	14
2.Olanda	6	3	2	1	17-6	11
3. Portugalia	5	3	2	0	11-4	11
4.Estonia	5	2	1	2	6-8	7
5. Cipru	6	2	1	3	10-16	7
6. Andorra	8	0	0	8	4-25	0

Partidele următoare: Irlanda - Portugalia şi Estonia - Olanda.

Grupa 3 - Luptă strânsă pentru calificare directă

Jumătate dintre echipele grupei s-a rupt de restul participantelor, formaţia care va obţine calificarea directă fiind incertă - probabil - până la ultimele întâlniri. Cehii au început puternic, dar au cedat puncte preţioase, cele mai importante, acasă, în faţa uneia dintre principalele contracandidate (0-0 cu Danemarca). Surprinzător de bine au evoluat până acum bulgarii, care sunt (şi ei) la ora schimbului de generaţii. Poate că partidele de sâmbătă vor decanta valorile reale...

1. Cehia	5	3	2	0	6-0	11
2. Bulgaria	5	3	1	1	10-6	10
3.Danemarca	5	2	3	0	9-3	9
4. Islanda	5	2	0	3	7-9	6
5. Irlanda N.	5	1	1	3	5-7	4
6. Malta	5	0	1	4	1-13	1

Următoarele meciuri: Islanda - Malta, Irlanda de Nord - Bulgaria, Danemarca - Cehia.

Grupa 4 - Cine are nervii mai tari...

Situaţie încurcată şi în această grupă, cu trei aspirante la primul loc, egale la puncte şi cvasiegale la golaveraj. Derby-ul va avea loc în Suedia, unde gazdele primesc replica liderului actual. Un rezultat de egalitate ar conveni de minune turcilor, care pot face golaveraj cu "vecinii" lor azeri. Dacă ar fi să dau un pronostic de om normal (!), aş spune că, până la urmă, tot Suedia are prima şansă de calificare.

1. Slovacia	5	3	2	0	7-2	11
2. Turcia	5	3	2	0	7-3	11
3. Suedia	5	3	2	0	5-1	11
4. Macedonia	5	1	1	3	4-5	4
5. Moldova	5	0	2	3	0-4	2
6. Azerbaidjan	5	0	1	4	1-8	1

Partide programate: Suedia - Slovacia, Turcia - Azerbaidjan şi Macedonia - Moldova.

Grupa 5 - Deziluzia numită Ucraina

Dacă, înainte de începerea preliminariilor, cineva m-ar fi întrebat pe mâna cui merg, aş fi răspuns fără ezitare: pe-a lui Sevcenko, jucător născut, nu făcut. Aş fi pariat şi aş fi pierdut! Pentru că ucrainienii şi-au diminuat şansele de calificare prin acel 0-0 de-acasă cu "rudele" lor din Belarus. La cinci puncte distanţă de polonezi, ucrainienii trebuie să joace fără greşeală pentru a mai avea şanse la primul loc. "Panii" par a reveni la fotbalul mare, acolo unde au fost pe vremea lui Boniek, Smolarek, Gorgon, Warzycha, Zmuda, Adamczyk, Buncol... Surprinzător de slab parcursul norvegienilor.

1. Polonia	5	4	1	0	13-4	13
2.Belarus	5	3	1	1	7-6	10
3. Ucraina	5	2	2	1	6-6	8
4.Ţara Galilor	5	0	4	1	5-6	4
5. Norvegia	5	0	2	3	4-7	2
6. Armenia	5	0	2	3	5-11	2

De jucat: Armenia - Belarus, Ţara Galilor - Polonia, Ucraina - Norvegia.

Grupa 6 - Nu mai cred în steaua croaţilor

În urmă cu trei ani, când Croaţia juca finala mică a Campionatului Mondial din Franţa, învingând Olanda, eram un suporter al echipei în care străluceau Boban, Prosinecki, Vlaovici, Asanovici, Suker. Numai că aceştia au îmbătrânit şi înlocuitorii lor nu-i egalează în valoare. Aşa se face că, într-o grupă relativ "uşoară", favoriţii mei se află abia pe locul trei (i-adevărat, cu doar trei meciuri jucate), având 5 puncte din 9 posibile. Scoţienii s-au instalat în frunte şi -ambiţioşi, zgârciţi, fără complexe - vor ţine cu dinţii de această poziţie nesperată. "Diavolii roşii" nu sunt de neglijat şi, probabil, până la toamnă, vor prelua şefia grupei.

1. Scoţia	5	3	2	0	10-3	11
2. Belgia	4	2	2	0	16-6	8
3. Croaţia	3	1	2	0	5-2	5
4. Letonia	5	1	1	3	3-10	4
5. San Marino	5	0	1	4	2-18	1

Următoarele partide: Croaţia - San Marino, Belgia - Letonia.

Grupa 7 - Spania n-are contracandidat

În ciuda aparenţelor - Austria fiind momentan lider - spaniolii n-au contracandidat la locul întâi şi la calificare. Cu echipe de club puternice, care cresc, an de an, jucători tineri valoroşi, cu un campionat bine organizat, cu bani mulţi alocaţi fotbalului de toate nivelurile, Spania a fost şi rămâne o forţă în fotbalul mondial, chiar dacă n-a ajuns să aspire la culmi. În plus, prin voia sorţilor, adversarii sunt cu câteva clase sub "matadorii" din Peninsula Iberică. Austriecii sunt... abonaţi la locul secund, având şansa barajului. În ce-i priveşte pe israelieni, aceştia sunt nişte luptători cu superioritate doar asupra... palestinienilor.

1. Austria	5	3	2	0	7-3	11
2. Spania	4	3	1	0	10-2	10
3. Israel	4	2	0	2	6-5	6
4. Bosnia H.	4	1	1	2	6-6	4
5. Liechtenstein	5	0	0	5	0-13	0

Meciurile următoare: Spania - Bosnia Herţegovina, Liechtenstein - Israel.

Grupa 8 - Acum ori niciodată!

Italia s-a instalat confortabil în "fotoliul de orchestră" şi numai o calamitate naturală o mai poate mişca de-acolo (eventual o înfrângere în Georgia?). Pentru noi, esenţial este rezultatul partidei cu Ungaria, în varianta ocupării locului doi, cu şanse la baraj. Mie Bölöni mi-a plăcut ca jucător, îmi place ca antrenor şi m-aş bucura să găsească soluţia optimă de echipă pentru victorie. Din păcate nu avem om de gol, iar apărarea este şubredă în centru. Să sperăm că mijlocaşii, sprijiniţi de cei doi fundaşi laterali de clasă internaţională - Contra şi Chivu - vor reuşi să încline balanţa în favoarea noastră. Nu spun că-i o tragedie dacă nu ne calificăm, dar nici bine nu ne cade să ne uităm la televizor fără emoţii şi draci. Dacă-i batem pe unguri, lucrurile se simplifică mult.

1. Italia	5	4	1	0	13-2	13
2. România	4	2	0	2	3-5	6
3. Ungaria	3	1	2	0	9-4	5
4. Georgia	3	1	0	2	4-4	3
5. Lituania	5	0	1	4	2-16	1

Următoarele partide: România - Ungaria, Georgia - Italia (2.VI), Lituania - România, Ungaria - Georgia (6.VI).

Grupa 9 - "Blitz-Krieg"... deocamdată

Rudi Völler a debutat cu dreptul la cârma reprezentativei germane, profitând şi de degringolada din tabăra engleză, unde selecţionerii au venit şi-au plecat cu coada-ntre picioare. În criză de inspiraţie, diriguitorii fotbalului englez au apelat la un suedez ca să-i scoată din necaz, Sven Goran Eriksson reuşind să readucă barca insularilor pe linia de plutire. Nemţii vor câştiga la pas grupa, dar (vă spun eu) n-au încă o echipă competitivă. Englezii au individualităţi, care, dacă suedezul va reuşi să le pună într-o ecuaţie tactică, sunt capabili de mari surprize. Oricum, configuraţia finală a clasamentului grupei pare stabilită.

1. Germania	4	4	0	0	9-3	12
2. Anglia	4	2	1	1	5-3	7
3. Finlanda	4	1	1	2	3-4	4
4. Albania	4	1	0	3	5-7	3
5. Grecia	4	1	0	3	3-8	3

Următoarele partide: Finlanda - Germania, Grecia - Albania.

Zona sud-americană: Brazilia - o regină în doliu

Şase echipe au rămas în lupta pentru cele patru locuri care oferă calificarea directă plus al cincilea care dă dreptul la baraj cu câştigătoarea zonei Oceania. În mod absolut surprinzător, reprezentativa Braziliei se află abia pe locul 4, încă un pas greşit însemnând să ajungă în zona barajului. Argentina a avut un parcurs constant bun şi s-a instalat confortabil în poziţia de lider. Etapa a 13-a programează două confruntări care pot influenţa configuraţia clasamentului: Uruguay - Brazilia şi Argentina - Columbia. Iată cum se prezintă clasamentul:

1. Argentina	12	9	2	1	30-11	29
2. Paraguay	12	7	2	3	20-11	23
3. Ecuador	12	7	1	4	15-15	22
4. Brazilia	12	6	3	3	22-11	21
5. Columbia	12	5	4	3	12-9	19
6. Uruguay	12	5	3	4	13-8	18
7. Peru	12	3	3	6	11-15	12
8. Chile	12	3	1	8	12-17	10
9. Bolivia	12	2	4	6	8-19	10
10. Venezuela	12	1	1	10	8-35	4

Următoarele partide: Paraguay - Chile, Peru - Ecuador (2. VI), Uruguay - Brazilia, Bolivia - Venezuela, Argentina - Columbia.

n.i.d.

Box/Versiunea WJBF

Vasile Dragomir s-a impus în doar trei reprize

Pugilistul român Vasile Dragomir a cucerit titlul de campion mondial la profesionişti, versiunea World Junior Boxing Federation (WJBF), după ce l-a învins, vineri, prin KO în repriza a treia pe americanul de origine mexicană Gerardo Mijaris, în cadrul galei "Noaptea Campionilor", de la Bucureşti.

Pugilistul român l-a învins pe Gerardo Mijaris în urma executării unui uppercut urmat de un croşeu de stînga. Centura de campion i-a fost înmînată pugilistului român de vicepreşedintele World Junior Boxing Federation, Glen Carrier.

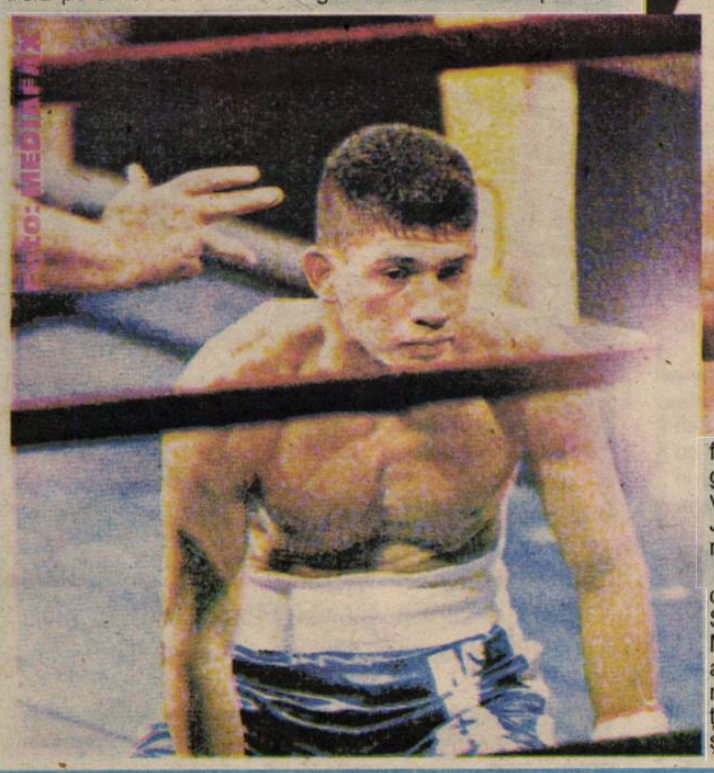

Foto: MEDIAFAX

Foto: MEDIAFAX

"Nu mă aşteptam să cîştig atît de repede. Speram să-l înving pe Mijaris la puncte, dar astăzi am avut puţin noroc. Am sesizat că ţine mîna dreaptă jos şi am executat un uppercut urmat de un croşeu de stînga, ceea ce s-a dovedit a fi decisiv pentru soarta meciului", a declarat Vasile Dragomir imediat după încheierea partidei.

Promotorul Eduard Irimia a declarat, de asemenea, că în maximum şase luni va organiza o altă partidă în care Vasile Dragomir să-şi apere titlul de campion.

Versiunea WJBF este rezervată boxerilor care au disputat mai puţin de 20 de partide în carieră.

Partida dintre Dragomir şi Mijaris era programată să se desfăşoare pe durata a 12 reprize a cîte trei minute şi a fost transmisă în direct de postul de televiziune ProTV.

În urma acestei partide, Vasile Dragomir, în vîrstă de 21 de ani, care ocupă locul 5 în ierarhia categoriei semiuşoară, a rămas neînvins, el disputînd 11 partide, dintre care 10 victorii (6 prin KO) şi încheind un singur meci la egalitate.

Pugilistul american de origine mexicană Gerardo Mijaris, numărul 3 în clasamentul categoriei semiuşoară, are în palmares 10 victorii şi 4 înfrîngeri la profesionişti.

Fotbal/Scandal

FRF acuză ProSport de "destabilizare"

Preşedintele Federaţiei Române de Fotbal (FRF), Mircea Sandu, a acuzat, sîmbătă, cotidianul ProSport că încearcă să destabilizeze echipa naţională a României. Ediţia de sîmbătă a cotidianului Pro Sport publică, pe prima pagină, o fotografie a lui Mircea Sandu şi Dumitru Moraru, însoţită de explicaţia că, vineri, în timpul conferinţei de presă a selecţionerului naţionalei, Ladislau Bölöni, cei doi stăteau la un grătar. Tot pe prima pagină a cotidianului ProSport este publicată o fotografie a selecţionerului Ladislau Bölöni, făcută în timpul conferinţei de presă de vineri la care nu a participat şi Mircea Sandu. Cele două fotografii au fost făcute aproximativ în acelaşi timp.

Redactorul-şef al Pro Sport, Cătălin Tolontan, a respins acuzaţiile lui Mircea Sandu, arătînd că ziarul pe care îl conduce a prezentat un fapt real şi că în spatele demersului jurnalistic nu se află interese ascunse.

Prezentăm integral conţinutul comunicatului dat publicităţii de Mircea Sandu:

FOTO: MEDIAFAX

"Pe prima pagină a ziarului Pro Sport de sîmbătă, 26 mai, deci a doua zi după o conferinţă de presă fulger, ale cărei raţiuni gazetarii respectivi le-au desluşit mai greu, este publicat îndemnul de...a chema grabnic un psihiatru la echipa naţională.

În fapt, un atac urît nu doar în direcţia Bölöni, ci la adresa întregii familii tricolore. Alături - o fotografie a mea (n.r. - a lui Mircea Sandu) şi a lui Dumitru Moraru, în curtea casei de la Snagov, însoţită de un text obsedat de faptul că în vreme ce selecţionerul organizase o conferinţă de presă - asta petrecîndu-se vineri seară - mie, vezi Doamne, îmi ardea de un grătar şi nicidecum de problemele echipei naţionale. În treacăt, întreb: unde au sfidat elementar logica cei de la ProSport, atunci cînd contestă utilitatea conferinţei în sine sau cînd mă atacă pe mine fiindcă n-am fost prezent?

Trecînd peste aspectul condamnabil al încălcării dreptului la linişte în viaţa personală, ziarul în cauză încearcă astfel şi să acrediteze ideea absenteismului vizavi de importante probleme de moment ale fotbalului românesc, dar, lucru infinit mai grav, continuă o mai veche campanie de tulburare a apelor exact înaintea unor importante examene, încercînd să semene furtună, doar-doar or rodi eşecuri. Conferinţa de presă a lui Loţi Bölöni, aşa cum a sesizat mai toată presa, a fost o iniţiativă spontană şi strict personală a selecţionerului. În rest, cum bine se ştie, i-am fost şi îi voi fi mereu alături.

Problema, deci, nu în asta rezidă, ci în atitudinea ProSport, mai vizibil ostilă echipei naţionale pe măsură ce trece timpul. Şi îmi exprim dezaprobarea fiindcă acum, cînd lotul s-a întinerit simţitor, se naşte pericolul ca jucătorii mai puţin călîţi să resimtă cît se poate de negativ acest asediu psihologic. O spun eu, cel care în urmă cu trei ani, după meciul de la Budapesta, am refuzat să cred spusele antrenorului de atunci al naţionalei, Victor Piţurcă: În momentul în care ungurii au egalat la 1-1, ziariştii de la Pro Sport au sărit în sus de bucurie

Am încercat să calmez spiritele şi ulterior, cînd într-o conferinţă de presă, Filipescu şi-a exprimat public dezprobarea faţă de aceeaşi atitudine învrăjbitoare a ProSport. Un ultim apel la raţiune şi atitudine constructivă l-am făcut în Georgia, cînd m-am rezumat la a da publicităţii un comunicat decent, scris doar într-un registru uşor ironic. Acum însă, cînd campania Pro Sport a devenit efectiv anti-românească, ameninţînd înseşi performanţele echipelor naţionale, îndeosebi cele ale primei selecţionate, îi întreb pe cei de la ProSport în faţa opiniei publice: Al cui joc îl faceţi, domnilor? Şi pentru ce?

Oricum, garantez opiniei publice de la noi că, împotriva oricăror adversităţi sau manevre subterane, echipele României, federaţia română, vor face totul pentru a obţine victorii în atît de importantele meciuri cu Ungaria şi Lituania. Iar în continuare, chiar dacă unii vor suferi cumplit din această cauză, vom lupta pentru a ne califica a patra oară consecutiv la un turneu final al CM, lucru izbutit de foarte puţine echipe ale lumii.

Personal, îi mai asigur pe cei de la ProSport că, pentru a mi se zugrăvi o imagine favorabilă, nici nu voi pierde pariuri, cu atît mai puţin voi da şpagă. Chiar dacă mar costa o nimica toată, dovadă că pentru un şefuleţ de pe acolo, care a acceptat să întineze imaginea lui Hagi, trimiţînd unei reviste pornografice un interviu cu marele jucător, tariful a fost de numai 100 de dolari. Aşadar, cam cît pentru o fată cu aluniţă de pe strada Ştefan Furtună, fiindcă tot le place furtuna celor de acolo".

În legătură cu acest comunicat, redactorul-şef al cotidianului ProSport, Cătălin Tolontan, a declarat pentru agenţia MEDIAFAX: "Mircea Sandu crede că funcţia de preşedinte al Federaţiei Române de Fotbal îi dă dreptul să-şi împartă compatrioţii în români buni şi români răi. Evident, cei răi sînt reprezentaţi de ziarişti şi de toţi suporterii echipei naţionale, care au altă opinie decît şefii federaţiei. Să eliberezi certificate de patriotism e o chestiune infantilă, iar ea devine de-a dreptul ridicolă atunci cînd persoana care o iniţiază e Mircea Sandu. Preşedintele FRF ar trebui să ştie că patriotismul începe cu gestul elementar al prezenţei la serviciu. Tocmai asta l-a enervat teribil pe boss-ul federal - dezvăluirea în ProSport a faptului că vineri seară, în timp ce Bölöni, presa şi suporterii «tricolorilor» dădeau în clocot în legătură cu viitorul «naţionalei», Sandu făcea grătare în grădina vilei sale de la Snagov".

PRO TV

Luni, 28 mai

06.00 Emisiune matinal 07.00 Bună dimineaţa! 08.00 Ştirile Pro TV 09.00 Tânăr şi neliniştit (r) 10.00 Marile procese şi crime (do) 11.00 Dădaca (r) 11.30 Spirit de echipă (s) 12.00 Condamnaţi în suferinţă (M. Britanie, 1998) 14.15 Vrăjitoarele (f/r) 16.00 Tânăr şi neliniştit (s) 17.00 Ştirile Pro TV 17.15 Ştiri Pro TV Sibiu 17.45 Teo 18.30 Ştiri Pro TV Sibiu 19.00 Ştirile Pro TV 19.50 Ştiri Pro TV Sibiu 20.00 De la om la om 21.30 Urmărire generală 21.50 Ştiri Pro TV Sibiu 21.55 Ştirile Pro TV 22.00 ROKENO 22.05 Avocaţii (s) 22.45 Provest cu Bogdan Chirieac 23.30 Ştirile Pro TV 00.00 X şi Zero 00.05 Pro TV te ascultă ce vezi 00.15 Marcă înregistrată (r) 00.45 Bine şi rău (s) 01.30 Black Harbour (s) 02.30 Jesse (s) 03.00 Spirit de echipă (r) 03.30 De la om la om (r) 05.00 Urmărire generală (r) 05.45 Teo (r)

Marţi, 29 mai

06.00 Emisiune matinal 07.00 Bună dimineaţa! 08.00 Ştirile Pro TV 09.00 Tânăr şi neliniştit (r) 10.00 Marile procese şi crime (s) 11.00 Black Harbour (r) 12.00 O familie de tot râsu' (primul episod) 12.30 Flăcări mistuitoare (Marea britanie, 1970)) 14.15 Feţele câştigului (dramă, Franţa, 1994) 16.00 Tânăr şi neliniştit (s) 17.00 Ştirile Pro TV 17.15 Ştiri Pro TV Sibiu 17.45 Teo 18.30 Ştiri Pro TV Sibiu 19.00 Ştirile Pro TV 19.50 Ştiri Pro TV Sibiu20.00 Spitalul de urgenţă (s) 21.00 Total Recall (s) 21.50 Ştiri Pro TV Sibiu 21,55 Ştirile Pro TV 22.00 ROKENO 22.05 Chestiunea zilei 23.45 Ştirile Pro TV 00.00 X şi Zero 00.10 Pro TV te ascultă ce vezi 00.15 Bine şi rău (s) 01.00 Black Harbour (s) 01.45 Jesse (s) 02.15 Moştenirea (SUA, 1997) 04.00 Feţele câştigului (f/r) 05.30 Teo (r)

Miercuri, 30 mai

06.00 Emisiune matinal 07.00 Bună dimineaţa! 08.00 Ştirile Pro TV 09.00 Tânăr şi neliniştit (r) 10.00 Marile procese şi crime 11.00 Black Harbour (r) 12.00 O familie de tot râsu' (s) 12.30 Dragoste nebună (Canada, 19970) 14.00 Salvatorii timpului (s) 15.00 Spitalul de urgenţă (r) 16.00 Tânăr şi neliniştit (s) 17.00 Ştirile Pro TV 17.15 Ştiri Pro TV Sibiu 17.45 Teo 18.30 Ştiri Pro TV Sibiu 19.00 Ştirile Pro TV 19.45 Micuţa Sue (SUA, 1991) 21.50 Ştiri Pro TV Sibiu 21.55 Ştirile Pro TV 22.00 ROKENO 22.05 Iubire neaşteptată (SUA, 1996) 23.45 Ştirile Pro TV 00.00 X şi Zero 00.10 Pro TV te ascultă ce vezi 00.15 Bine şi rău (s) 01.00 Black Harbour (s) 01.45 Jesse (s) 02.15 O familie de poliţişti (SUA, 1995) 04.00 Dragoste nebună (f/r) 05.30 Teo (r)

Joi, 31 mai

06.00 Emisiune matinal 07.00 Bună dimineaţa! 08.00 Ştirile Pro TV 09.00 Tânăr şi neliniştit (r) 10.00 Marile procese şi crime (s)11.00 Black Harbour (r) 12.00 O familie de tot râsul (s) 12.30 Iubire neaşteptată (f/r) 14.15 Micuţa Sue (f/r) 16.00 Tânăr şi neliniştit (s) 17.00 Ştirile Pro TV 17.15 Ştiri Pro TV Sibiu 17.45 Teo 18.30 Ştiri Pro Tv Sibiu 19.00 Ştirile Pro TV 19.50 Ştiri Pro TV Sibiu 20.00 Pradă dificilă (SUA, 1990) 21.50 Ştiri Pro TV Sibiu 21.55 Ştirile Pro TV 22.00 ROKENO 22.05 Chestiunea zilei 23.45 Ştirile Pro TV 00.00 X şi Zero 00.05 Pro Tv te ascultă ce vezi 00.15 Bine şi rău (s) 01.00 Black Harbour (s) 01.45 Jesse (s) 02.15 Bombă în Seattle (SUA-Japonia, 1996) 04.15 Chestiunea zilei (r) 05.45 Teo (r)

Vineri, 1 iunie

06.00 Emisiune matinal 07.00 Bună dimineaţa! 08.00 Ştirile Pro TV 09.00 Tânăr şi neliniştit (r) 10.00 Marile procese şi crime (s) 11.00 Black Harbour (r) 12.00 O familie de tot râsu' (r) 12.30 Mizerabilii (Marea Britanie, 1978) 14.15 Pradă dificilă (f/r) 16.10 Tânăr şi neliniştit (s) 17.00 Ştirile Pro TV 17.15 Ştiri Pro TV Sibiu 17.30 Sens unic 17.45 Teo 18.30 Ştiri Pro TV Sibiu 19.00 Ştirile Pro TV 19.50 Ştiri Pro TV Sibiu 20.00 Vineri seara ne distrăm 21.50 Ştiri Pro TV Sibiu 22.30 ROKENO 22.40 Ştirile Pro TV 22.45 Prototipul Bumerang (SUA, 1983) 00.30 X şi Zero 00.35 Profit 00.45 Pro TV te ascultă ce vezi 01.00 Kung Fu - Arta simţurilor (1986) 03.00 O familie de tot râsu' (r)03.30 Marile procese şi crime (r) 04.00 Mizerabilii (f/r) 05.45 Teo (r)

TELEVIZIUNEA antena

Luni, 28 mai

07.00 Observator 08.00 'Neaţa 11.00 Zile din viaţa noastră (r) 12.00 Orient Expres (r) 14.00 Cascadorii de la Hollywood (do) 15.00 Umor cu grupul Divertis (r) 16.00 Zile din viaţa noastră (s) 17.00 Ştiri 17.20 Maria Emilia (s) 19.00 Observator 19.40 Sport 20.00 Malone (1987) 22.00 Marius Tucă Show 23.00 Observator 23.25 Sport 23.30 Noaptea târziu cu Mircea Badea 00.30 Intrigi în Paradis (s) 01.30 Observator (r) 02.30 Scandalul (s)

Marţi, 29 mai

07.00 Observator 08.00 'Neaţa 11.00 Zile din viaţa noastră (r) 12.00 Elena, viaţa mea (s) 13.00 Ştiri 13.15 Cascadorii de la Hollywood (do) 14.00 Surorile Soleil (Franţa, 1997) 16.00 Zile din viaţa noastră (s) 17.00 Ştiri 17.20 Maria Emilia (s) 19.00 Observator 19.50 Sport 20.00 Pasiune ascunsă (SUA, 1996) 22.00 Marius Tucă Show 23.00 Observator 23.25 Sport 23.30 Noaptea târziu cu Mircea Badea 00.30 Intrigi în Paradis (s) 01.30 Observator (r) 02.30 Scandalul (s)

Miercuri, 30 mai

07.00 Observator 08.00 'Neaţa 11.00 Zile din viaţa noastră (r) 12.00 Elena, viaţa mea (s) 13.00 Ştiri 13.15 Cascadorii de la Hollywood (do) 14.00 Pasiune ascunsă (f/r) 16.00 Zile din viaţa noastră (s) 17.00 Ştiri 17.20 Maria Emilia (s) 19.00 Observator 19.50 Sport 20.00 Dublă personalitate (comedie, 1991) 22.00 Marius Tucă Show 23.00 Observator 23.25 Sport 23.30 Noaptea târziu cu Mircea Badea 00.30 Intrigi în Paradis (s) 02.30 Scandalul (s)

Joi, 31 mai

07.00 Observator 08.00 'Neaţa 11.00 Zile din viaţa noastră (r) 12.00 Elena, viaţa mea (s) 13.00 Ştiri 13.15 Cascadorii de la Hollywood 14.00 Dublă personalitate (f/r) 16.00 Zile din viaţa noastră (s) 17.00 Ştiri 17.20 Maria Emilia (s) 19.00 Observator 19.45 Sport 19.50 Brigada mobilă 20.20 Din dragoste 22.00 Marius Tucă Show 23.00 Observator 23.25 Sport 23.30 Noaptea târziu cu Mircea Badea 00.30 Intrigi în Paradis (s) 01.30 Observator (r) 02.30 Navarro (s)

Vineri, 1 iunie

07.00 Observator 08.00 'Neaţa 11.00 Zile din viaţa noastră (r) 12.00 Elena, viaţa mea (s) 13.00 Ştirile amiezii 13.15 Cascadorii de la Hollywood (do) 14.00 Din dragoste (r) 16.00 Zile din viaţa noastră (s) 17.00 Ştiri 17.20 Maria Emilia (s) 19.00 Observator 19.50 Sport 20.00 Fotbal: România - Ungaria (tineret) 22.00 Stargate - SG 1 (s) 23.00 Observator 23.25 Sport 23.30 Noaptea târziu... 01.00 Juliette şi Juliette (comedie, Franţa,1973)

tvr2

Luni, 28 mai

07.00 NBA (r) 09.00 O altă dimensiune (r) 09.50 Din lumea lui Dany (r) 10.15 În direct (s/r) 10.45 Kideo (do/r) 11.15 Se descurcă fetele! (f/r) 12.50 Domnişoara Andrea (s) 13.40 Răscruci (r) 14.10 D.a. 15.25 Ştiri 15.30 Atenţie, se cântă (r) 17.00 Afaceri la cheie 17.30 Misterele vechilor oraşe 18.00 Tată, am încurcat-o! (s) 18.25 Balin (s) 18.30 Telejurnal TVR 2 18.50 D.a. 19.15 Toţi împreună 20.15 Obsesia vitezei 21.00 Puls 2001 21.45 Sport Plus 22.30 Ştiri 22.35 În numele sportului 23.05 Teatru TV: Îmbrăţişarea fratelui 00.45 Spaţiu francofon 01.15 Ştiri bancare şi bursiere 01.25 TVM. Mesager

Marţi, 29 mai

07.00 Domnişoara Andrea (r) 08.05 Răţoiul cel urât (d.a.) 08.35 Preţul succesului (r) 09.05 Arca lui Noe (r) 09.35 Tip-top, mini-top (r) 10.05 Obsesia vitezei (r) 10.50 Afaceri la cheie (r) 11.20 Ştiri 11.30 Tată, am încurcat-o (r) 12.00 Reforma la bani mărunţi 12.45 Domnişoara Andrea (s) 13.40 Tribuna partidelor... 14.10 D.a. 15.35 Trupa DP 2 17.30 Călătorind prin ţară 18.00 Tată, am încurcat-o! (s) 18.30 Telejurnal TVR 2 18.50 D.a. 19.15 Toţi, împreună 20.05 În mijlocul furtunii (s) 21.00 Pragul de sus 22.30 Ştiri 22.40 Nea Mărin miliardar (comedie, România, 1978)00.10 Ghidul călătorului independent (do) 01.10 Ştiri bancare şi bursiere 01.15 TVM. Mesager 01.55 Trupa DP2 (r) 03.20 Transilvania insolit (r) 03.50 Pragul de sus (r) 05.25 Universul cunoaşterii (r) 06.25 On line (r)

Miercuri, 30 mai

07.00 Domnişoara Andrea (r) 08.05 D.a. 08.35 Toţi, împreună 09.40 Nea Mărin miliardar (f/r) 11.30 Tată, am încurcat-o (r) 12.00 În mijlocul furtunii (r) 12,50 Domnişoara Andrea (s) 13.40 Cronici votive (r) 14.10 D.a. 15.35 Trupa DP2 17.00 Poftă bună cu Petrişor! 17.10 Autograf muzical 17.30 Mit şi istorie 18.00 Tată, am încurcat-o! (s) 18.30 Telejurnal TVR 2 18.50 D.a. 19.15 Toţi, împreună 20.05 În mijlocul furtunii (s) 21.00 Pe muchie de cuţit 22.00 Răscruci 22.30 Ştiri 22.35 Boudu salvat de la înec (Franţa, 1932) 00.05 Patrimoniu 00.50 Din goana trenului 01.20 TVM Mesager 02.00 Trupa DP2 (r) 03.05 Telejurnal TVR 2 (r) 03.25 Pe muchie de cuţit (r) 04.25 Obsesia vitezei (r) 05.10 Misterele vechilor oraşe

Joi, 31 mai

07.00 Domnişoara Andrea (r) 08.00 D.a. 08.30 Ferma (r) 09.35 Boudu salvat de la înec (f/r) 11.00 Din goana trenului 11.30 Tată, am încurcat-o! (r) 11.55 În mijlocul furtunii (s/r) 12.45 Domnişoara Andrea (s) 13.40 Tribuna partidelor... 14.10 D.a. 15.35 Trupa DP217.00 Poftă bună cu Petrişor! 17.10 Autograf muzical 17.30 E dreptul tău! 18.00 Tată, am încurcat-o! (s) 18.30 Telejurnal TVR 2 18.50 D.a. 19.15 Toţi, împreună 20.00 On line (r) 20.30 Ora adevărului 22.05 Integrale 23.00 Captiv în viitor (s) 23.50 Jewel în concert 00.35 Ştiri bancare şi bursiere 00.40 TVM. Mesager 01.25 Trupa DP2 (r) 02.50 Ora adevărului (r) 04.20 Integrale (r) 05.10 E dreptul tău (r) 05.40 Arta apărării (r)

Vineri, 1 iunie

07.00 Domnişoara Andrea (r) 08.00 D.a. 08.30 Tradiţii (r) 09.30 Patrimoniu (r) 10.15 Atlas (r) 10.45 Captiv în viitor (s/r) 11.40 Tată, am încurcat-o! (r) 12.05 Puls 2001 (r) 12.50 Domnişoara Andrea (s) 13.40 Mit şi istorie (r) 14.10 Desene animate 15.35 Trupa DP2 17.00 Poftă bună cu Petrişor 17.15 Spectacolul lumii (r) 17.45 Oprirea obligatorie 18.00 Reforma la bani mărunţi 18.30 Telejurnal TVR 2 18.55 Teatru TV: Muşatinii 20.00 Televiziunea, dragostea mea! 21.00 D'ale lu' Mitică 22.05 Ştiri 22.10 O femeie incomodă (1998, partea I) 23.00 Sabia onoarei (SUA, 1994) 00.35 Ştiri bancare şi bursiere 00.40 TVM. Mesager 01.15 Oprirea obligatorie (r) 01.30 Spaţiu francofon (r) 02.00 NBA. Play-off 2001 06.30 Euro. doc. (r)

TV ROMANIA

Luni, 28 mai

07.00 Telematinal 09.00 Surprize, surprize... (r) 11.00 Bravo, bravissimo! (r) 12.30 Ştirile de sâmbăta asta (r) 13.00 Teleenciclopedia (r) 14.00 Jurnalul de prânz 14.15 Infomania 14.30 Pro Patria 15.30 Orice e posibil (s) 16.00 Kronika 17.30 Avanpremieră. Ştiri 17.35 La ţintă 18.15 Pasiuni (s) 19.00 Impas în doi 19.50 Familia... Corect! 20.00 Jurnal. Meteo 20.40 Sport 20.45 Iartă-mă! 21.45 Scurt pe doi 23.00 Jurnalul de noapte 23.15 Memorialul durerii: Ilaşcu 01.45 Infomania (r) 02.00 Jurnal. Meteo, Sport (r)

Marţi, 29 mai

07.00 Telematinal 09.15 Ora G (r) 10.00 Pasiuni (s/r) 10.45 TVR Cluj 11.50 TVR Iaşi 12.55 TVR Timişoara 14.00 Jurnalul de prânz 14.15 Infomania 14.30 Iartă-mă! (r) 15.30 Orice e posibil (s) 16.00 Puncte cardinale 16.30 Kronika 17.30 Avanpremieră. Ştiri 17.35 Pentru dvs., doamnă! 18.15 Pasiuni (s) 19.00 Cu ochii'n patru 19.50 Familia... Corect! 20.00 Jurnal. Meteo 20.40 Sport 20.45 Justin Case (SUA, 1998) 22.05 Clubul de spiritism 22.35 Jurnalul de noapte 22.50 Videoteca veselă 23.35 Lumea dansului 00.35 Cu ochii'n patru (r) 01.25 La ţintă (r) 02.05 Jurnal. Meteo. Sport (r)02.50 Plaja ţestoaselor (SUA, 1991) 04.20 Ştirile de sâmbăta asta

Miercuri, 30 mai

07.00 Telematinal 09.00 Tezaur folcloric (r) 10.00 Pasiuni (s/r) 10.45 TVR Cluj 11.50 TVR Iaşi 12.55 TVR Timişoara 14.00 Jurnalul de prânz 14.15 Infomania 14.30 Oameni ca noi 15.00 Clubul de spiritism (r) 15.30 Orice e posibil (s) 16.00 Panorama 17.30 Avanpremieră. Ştiri 17.35 Vino să vezi! 18.15 Pasiuni (s) 19.00 Piaţa şi banii 19.50 Familia... Corect! 20.00 Jurnal. Meteo 20.40 Sport 20.45 Districtul (s) 21.45 Recurs la morală 22.45 Amprente 23.00 Jurnalul de noapte 23.15 Turnătorul (SUA, 1996) 00.55 Bucuriile muzicii 02.00 Jurnal. Meteo. Sport (r) 02.45 Turnătorul (f/r)

Joi, 31 mai

07.00 Telematinal 09.00 Recurs la morală (r) 10.00 Pasiuni (s/r) 10.45 TVR Cluj 11.50 TVR Iaşi 12.55 TVR Timişoara 14.00 Jurnalul de prânz 14.15 Infomania 14.30 Districtul (s/r) 15.20 Amprente (r) 15.35 Orice e posibil (s) 16.00 Convieţuiri 17.30 Unu pentru toţi. Spectacol dedicat strângerii de fonduri pentru copiii handicapaţi 20.00 Jurnal. Meteo 20.40 Sport 20.45 Sub acoperire (s) 21.45 Reflecţii rutiere 22.00 Scurt pe doi23.00 Jurnalul de noapte 23.15 Suspecţii (miniserie poliţistă, Italia, 2000) 01.00 Nocturna melomanului 02.00 Jurnal. Meteo. Sport (r) 02.45 Suspecţii (r)

Vineri, 1 iunie

07.00 Telematinal 09.25 Vino să vezi! (r)10 10.05 Pentru dv. doamnă! (r) 10.45 TVR Craiova 13.00 Sub acoperire (s/r) 14.00 Jurnalul de prânz 14.15 Infomania 14.40 Cu ochii'n patru (r) 15.30 Tribuna partidelor... 16.00 Fereastră spre America 16.30 Drepturile omului 17.30 Avanpremieră. Ştiri 17.35 Ai carte, ai parte! 18.15 Pasiuni (s) 19.00 O vedetă... populară 19.45 Parlamentul României 20.00 Jurnal. Meteo 20.40 Sport 20.45 Ploaia steluţelor 22.30 Îngerul întunecat (s) 23.20 Jurnalul de noapte 23.35 Profesioniştii 00.35 Teamă de viitor (SUA, 1997) 02.15 Jurnal. Meteo. Sport (r) 03.00 Profesioniştii (r)

EUROSPORT

Luni, 29 mai

09.30 Fotbal. Finala Cupei Franţei 11.00 Sidecar. CM Marea Britanie 12.00 Tenis. Internaţionalele Franţei 21.00 Tenis. Internaţionalele Franţei 22.00

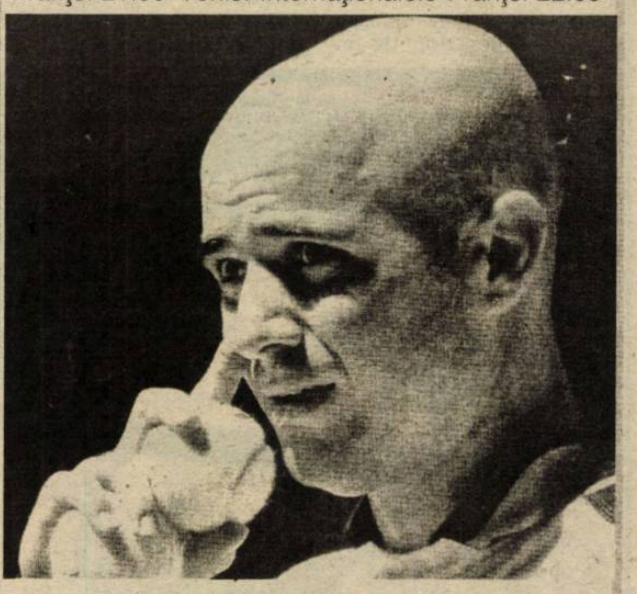

Tenis. Internaţionalele Franţei 23.00 Ciclism. Turul Italiei 00.00 Eurosportnews 00.15 Fotbal 01.15 Tenis (r) 02.15 Eurosportnews

Marţi, 29 mai

09.30 Tenis. Internaţionalele Franţei (r) 10.30 Atletism. MP SUA (r) 12.00 Tenis. Internaţionalele Franţei 21.00 Tenis. Internaţionalele Franţei 22.00 Tenis. Internaţionalele Franţei 23.00 Ciclism. Turul Italiei 00.00 Eurosportnews 00.15 Fotbal. Turneul internaţional U-21 - Toulon 01.15 Tenis (r) 02.15 Eurosportnews (r)

Miercuri, 30 mai

09.30 Tenis. Internaţionalele Franţei 10.30 Ciclism montan 11.00 Hipism. Cupa Naţiunilor. Roma 12.00 Tenis. Internaţionalele Franţei 21.00 Tenis. Internaţionalele Franţei 22.00 Tenis. Internaţionalele Franţei 23.00 Ciclism. Turul Italiei 00.00

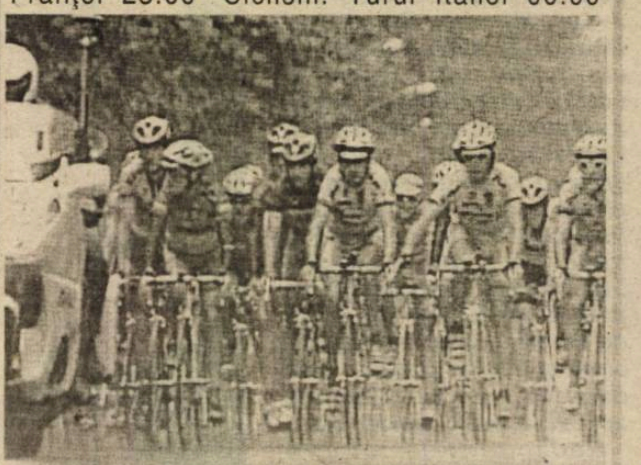

Eurosportnews 00.15 Curse de maşini 01.15 Golf 02.15 Eurosportnews

Joi, 31 mai

09.30 Golf. Circuitul US PGA, SUA 10.30 Curse de maşini 11.00 Curse de maşini. Circuit 11.30 Magazin olimpic 12.00 Tenis. Internaţionalele Franţei 21.00 Tenis. Internaţionalele Franţei 22.00 Tenis. Internaţionalele Franţei 23.00 Ciclism. Turul Italiei 00.00 Eurosportnews 00.15 Raliuri 00.45 Fotbal. Turneul internaţional, Franţa 02.15 Eurosportnews

Vineri, 1 iunie

09.30 Raliuri CM Cipru 10.00 Curse de maşini 10.30 Magazin olimpic 11.00 Golf. SUA12.00 Tenis, Internaţionalele Franţei 21.00 Tenis. Internaţionalele Franţei 22.00 Tenis. Internaţionalele Franţei 23.00 Ciclism. Turul Italiei 00.00 Eurosportnews 00.15 Raliuri 00.45 Motociclism. MP al Italiei 01.45 Raliuri 02.15 Eurosportnews

Fotbal/Divizia D (AMSO)

O partidă restantă a decis campioana actualului sezon competiţional

* Sparta - Unirea 0-1 (0-0)

Marea şi uluitoarea surpriză a sezonului competiţional actual s-a produs, la mijlocul săptămânii trecute, în străvechiul burg situat pe malurile Târnavei Mari, unde - într-o confruntare restantă din a douăzecea etapă - tânăra şi ambiţioasa formaţie din Ocna Sibiului (învinsă în toamnă în propriul fief cu 5-1), tratată cu inadmisibilă superioritate de partenera sa de întrecere, dar apărându-se foarte exact şi contraatacând rar, dar extrem de periculos, şi-a luat o neaşteptată, însă binemeritată revanşă, învingând după o întâlnire alertă, atractivă, spectaculoasă, puternica echipă a Spartei, aspirantă - până la acest usturător eşec - cu îndreptăţite pretenţii la cucerirea titlului de campioană. Golul victoriei elevilor pregătiţi de antrenorul M. Raica a fost înscris de tânărul F. Brătianu, în min.55 al partidei

* ASA - FC AMSO 0-2 (0-0)

Deşi au asaltat viguros şi permanent buturile adverse, teamul militarilor sibieni - lipsit de şansă şi minimă luciditate - n-a putut finaliza nici unul din numeroasele raiduri ofensive declanşate în primele 45 de minute, când au controlat suficient de autoritar ostilităţile. A doua parte a întrecerii a fost dominată de oaspeţi care, mult mai bine pregătiţi fizic, pragmatici şi decişi în faţa porţii rivale, s-au impus de justeţe în urma golurilor marcate în min.68 de I. Banciu (din lovitură de la 11 m) şi R. Pascu, cu şase minute înaintea fluierului final. Şi această partidă trebuia să se desfăşoare în runda cu numărul 20.

Scoruri mari în penultima rundă a campionatului

✶ **Carpaţi Mecanica - FC AMSO 7-0 (4-0).** Evoluând cu dezinvoltură şi aplomb, campioana şi-a onorat din plin prestigioasa ei carte de vizită, impunându-se detaşat în faţa revelaţiei sezonului autumnal, după o partidă dominată de la un cap la celălalt, în care a punctat succesiv prin G. Spătaru (min.6, 14), C. Roată (min.19), I. Ionuţ (min.24), A. Stoica (min.62), C. Coşoveanu (min.67) şi M. Grigore (min.76, din lovitură de la 11 m) ✶ **Progresul Terezian - Viitorul 7-1 (2-0).** Confruntare atractivă, viu disputată şi extrem de spectaculoasă la Sibiu, unde amfitrionii, în afara celor 7 goluri înscrise, au irosit, prin C. Gheorghe, D. Cosma şi A. Moldovan alte 8-9 imense şi clare ocazii. De remarcat faptul că, în min.65, portarul titular al sibienilor a fost eliminat de pe teren pentru un fault făcut în calitate de ultim apărător şi că D. Frăţilă, goalkeeperul oaspeţilor a ratat penaltiul acordat cu acest prilej. Au punctat C. Gheorghe (min.14), A. Moldovan (min.17, 73), D. Runcan (min.60), B. Parasca (min.76) şi I. Bozdoghină (min.80, 84) în contul învingătorilor şi T. Cojocaru (min. 87) pentru formaţia din Târnava ✶ **Telecom - Avântul 1-3 (0-1).** Pardită de foarte bună calitate, încheiată cu victoria surprinzătoare dar absolut meritată a echipei din Dârlos, care s-a apărat foarte bine şi grupat, contraatacând totodată extrem de periculos. Telefoniştii au ratat o lovitură de la 11 m în min.5, executantul A. Aron trimiţând balonul în bară. C. Paris de la oaspeţi l-a iritat perfect în min.69, când portarul sibian a fost eliminat de pe teren. Autorii golurilor: O. Goga (min.22) şi V. Cristea (min.54, 75), respectiv C. Stănilă (min.46). Foarte bun arbitrajul prestat de centralul O. Bran ✶ **FC Universitatea - ASA 4-0 (0-0).** Doar în prima parte a întrecerii militarii au rezistat cu succes în faţa impetuoaselor şarje ofensive ale studenţilor sibieni, care s-au detaşat lejer în al doilea mitan, în urma golurilor reuşite de C. Rău (min.69, 75),G. Tănase (min.80) şi A. Fuşle (min.85) ✶ **Textila - Unirea 4-0 (2-0).** Lipsiţi de tenacitatea cu care s-au apărat miercuri la Mediaş, ocnerii au constituit o pradă uşoară în faţa textiliştilor cisnădieni, aceştia câştigând fără probleme, graţie golurilor marcate de I. Precup (min.27), G.Avram (min.40) şi M. Burduleci (min.67, 75) ✶ **Sevişul -Romipel Cordia 0-2 (0-1).** Aflaţi în ultima perioadă într-un nefiresc con de umbră, şelimbărenii au continuat prestaţiile mai puţin faste, cedând pe propriul teren, în faţa unor parteneri de întrecere ambiţioşi şi extrem de bine orânduiţi în dispozitiv, care s-au impus datorită golurilor realizate de N. Sârbu (min.28) şi M. Spagli, cu 8 minute înaintea fluierului final ✶ **Construcţii - CS Agnitex 1-4 (1-2).** În ciuda ambiţiei şi eforturilor depuse, în special în prima repriză, constructorii sibieni n-au putut realiza mai mult în faţa unor rivali mai rutinaţi, motivaţi şi extrem de bine pregătiţi fizic, ce s-au impus de justeţe, în urma golurilor înscrise de N. Oliu (min.5), V. Ghib (min.28), M. Părău (min.60) şi G. Marin (min.87) ✶ **Sparta - Progresul D. 1-0 (0-0).** Partidă de foarte bună calitate la Mediaş între două beligerante, cu loturi valoroase, adepte practicante ale unui fotbal minuţios elaborat, rapid şi extrem de spectaculos, gazdele cucerind cele 3 puncte atribute biruitorilor, datorită golului marcat de golgeterul actualei ediţii, G. Szasz, în min.56 ✶ **Romanofir - Romdor 2-1 (1-0).** Întâlnire echilibrată, de certă valoare şi numeroase atacuri la cele două buturi, încheiată cu voctoria îndreptăţită a tălmăcenilor, care au controlat în prima oră ostilităţile suficient de autoritar, oaspeţii dominând finalul partidei. Au marcat D. Iancu (min.23) şi I. Rus (min.49), respectiv M. Dobroiu (min.65).

V.M.

Clasamentul

1. Carpaţi Mecanica M.	32	26	2	4	127-31	80
2. Sparta Mediaş	32	23	2	7	105-26	71
3. FC Universitatea	33	21	5	7	80-34	68
4. CS Agnitex	33	20	6	7	101-45	66
5. FC AMSO	33	21	2	10	67-50	65
6. Romanofir Tălmaciu	33	17	7	9	68-45	58
7. Sevişul Şelimbăr	33	19	1	13	77-55	58
8. Textila Cisnădie	33	15	7	11	56-42	52
9. Progresul Dumbrăveni	32	15	6	11	61-52	51
10. Telecom Sibiu	33	13	6	14	63-65	45
11. Avântul Dârlos	33	12	6	15	44-55	42
12. Romdor Sibiu	33	12	3	18	61-79	39
13. Romipel Cordia S.	33	12	3	18	47-75	39
14. Unirea Ocna Sib.	33	8	7	18	42-77	31
15. Progresul Terezian	33	7	5	21	64-105	26
16. ASA Sibiu	33	7	3	23	32-92	24
17. Construcţii Sibiu	32	5	5	22	30-104	20
18. Viitorul Târnava	33	3	2	28	24-117	11

Campionatul judeţean de fotbal

Formaţiile din Cristian şi Cârţa luptă în continuare pentru promovare

✶ **Vulturii - Cibinul 1-3 (1-1).** Deşi condusă la Şura Mică din minutul 3, în urma golului înscris de I. Rogozan, lidera clasamentului, mobilizându-se exemplar şi evoluând în continuare extrem de precis, a reuşit, cu patru minute înaintea pauzei, să restabilească egalitatea pe tabela de scor, graţie golului marcat de incisivul ei vârf de atac D. Lazăr. În al doilea mitan, unsprezecele din Cristian, atacând dezinvolt şi cu deosebit aplomb, s-a impus de justeţe în final, datorită golurilor realizate de C. Ivănuş în minutele 60 şi 85, menţinându-şi prima poziţie în topul judeţean ✶ **Euroil - Flamura Roşie 0-4 (0-1).** Ţinând cont de ambiţia, dăruirea şi tenacitatea dovedite de sălişteni, în toate disputele susţinute în faţa inimoşilor şi entuziaştilor lor suporteri, surprinde neplăcut scorul extrem de sever cu care amfitrionii au capotat în confruntarea cu partenerii de întrecere din Cârţa, pretendenţi şi ei la promovarea în superiorul eşalon. Autorii golurilor, D. Căuneac (min.9) şi M. Munteanu (min.48, 64, 87) ✶ **AMSO - Vulturul 2-0 (0-0).** După o primă repriză albă şi sensibil echilibrată, punctată de câteva bune situaţii la cele două buturi, formaţia viitorilor conducători auto profesionişti s-a impus clar în dauna poplăcenilor, după un al doilea mitan dominat cu autoritate, în care au punctat de două ori prin C. Pantea şi C. Bătrâna, în minutele 68 şi 82 ✶ **Avântul - Gloria 3-0 (1-0).** La Mohu, după o partidă antrenantă, de bună calitate şi suficient de spectaculoasă, fosta lideră a clasamentului, controlând autoritar ostilităţile în repriza secundă, s-a detaşat net de lomnăşeni, datorită golurilor înscrise de A. Hanea (min.45) şi N. Barb (min..58 din penalti, 63) ✶ **Gloria - Progresul 3-2 (1-0).** Victorie surprinzătoare dar întru totul meritată a teamului din Nocrich în dauna unui partener de întrecere mult mai bine cotat la bursa valorilor. Au punctat N. Răfăilă (min.29, 79) şi I. Adam (min.87) în contul biruitorilor, I. Bîrlea (min.63 din penalti) şi R. Botoroagă (min.74) pentru textiliştii orlăţeni ✶ **Unirea - Recolta V. 0-3.** Miercurenii n-au asigurat asistenţa medicală solicitată de regulament la disputa cu formaţia din Vurpăr.

Judeţ II. Rezultatele ultimei etape şi autorii golurilor: ✶ **Sticla Avrig - Viitorul Rusciori 4-2 (1-1).** A. Vlaicu (min.24), V. Delceg (min.59), D. Crişan (min.82), R. Gavrilă (min.89), respectiv N. Gândilă (min.11), C. Puţan (min.48) ✶ **Oltul Turnu Roşu - Flacăra Şura Mare 3-1 (1-0).** I. Ciorogar (min.16, 55, 76), N. Dincă (min.52) ✶ **Avântul A. - Hapomex 3-0.** Echipa din Ruşi nu s-a prezentat la Alţâna. **(V.M.)**

Clasamentul Judeţ I

1. Cibinul Cristian	19	12	3	4	50-24	39
2. Fl. Roşie Cârţa	19	12	3	4	45-31	39
3. Avântul Mohu	19	12	2	5	43-27	38
4. Progresul Orlat	19	9	5	5	36-26	32
5. Gloria Loamneş	19	10	1	8	24-26	31
6. Euroil Sălişte	19	9	1	9	45-35	28
7. AMSO Sibiu	19	8	2	9	37-37	26
8. Recolta Vurpăr	19	7	4	8	31-31	25
9. Gloria Nocrich	19	6	2	11	26-46	20
10. Vulturii Şura Mică	19	5	4	10	26-29	19
11. Vulturul Poplaca	19	5	2	12	30-46	17
12. Unirea Miercurea	19	4	1	14	22-57	13

Judeţ II (seria Sibiu)

1. Sticla Avrig	12	10	2	0	59-10	32
2. Păltiniş Răşinari	12	8	0	4	38-23	24
3. Viitorul Rusciori	12	7	2	3	35-26	23
4. Oltul Turnu Roşu	12	5	1	6	32-34	16
5. Avântul Alţâna	12	4	0	8	24-38	12
6. Hapomex Ruşi	12	3	0	9	19-40	9
7. Flacăra Şura Mare	12	2	1	9	15-51	7

Fotbal/ juniori

Două echipe de la CSŞ Şoimii Sibiu vor pleca în Iugoslavia

În perioada 19-26 iunie o delegaţie formată din 44 de sportivi legitimaţi la CSŞ Şoimii Sibiu şi pregătiţi de prof. Virgil Lăcătuş va participa la un turneu internaţional în localitatea iugoslavă Kralievo. Această participare se înscrie într-un program de vizite reciproce, iugoslavii participând la Sibiu la un astfel de turneu în urmă cu o lună de zile. Pentru această vizită cele două echipe de tineri fotbalişti (născuţi în 1988 şi 1989) vor îmbrăca un echipament nou. Acesta va avea culorile roşu-albastru şi va fi achiziţionat cu ajutorul financiar dat de către părinţi, care vor plăti câte 500.000 lei din buzunarul propriu. În plus, cei 44 de sportivi vor beneficia şi de un rând de treninguri având culorile naţionalei.

Marius IONESCU

Handbal/Bilanţ

Finiş electrizant

În urmă cu o săptămână, s-a încheiat Campionatul Naţional de handbal feminin, divizia A. După cum se ştie, Sibiul are înscrise în acest campionat două echipe - CSM Sibiu şi Viitorul Mediaş. După un parcurs deloc uşor, cele două echipe au reuşit să se claseze în prima jumătate a clasamentului, obiectiv stabilit iniţial.

Dacă pentru echipa medieşeană evoluţia a fost constantă, nu acelaşi lucru se poate spune despre sibience. După un început ezitant, elevele antrenorului Lucian Albu au terminat turul în aceeaşi notă. Din fericire, a doua parte a campionatului avea să fie mult mai bună. În pauza competiţională a venit la cârma echipei încă un antrenor, în persoana lui Marcel Şerban, cel care pregăteşte şi lotul naţional de tineret. De asemenea, lotul a mai fost întărit cu câteva noi jucătoare. În parte, s-a rezolvat şi problema banilor, lucru care s-a văzut printr-o creştere netă a performanţei. Intervievat la finalul ultimei partide, antrenorul Marcel Şerban avea să declare: "Cred că am început să ne formăm o echipă de valoare, bine sudată. Treptat, am adus în lot jucătoare care s-au integrat perfect în angrenajul echipei. Pentru sezonul viitor ne dorim să forţăm promovarea în prima ligă, dar numai în condiţiile în care lotul va mai fi întregit cu două sau trei jucătoare de primă divizie".

Din păcate, returul a fost presărat şi cu evenimente mai puţin plăcute. La partida dintre cele două divizionare ale judeţului, desfăşurată la Mediaş, s-au produs incidente. Mai multe jucătoare din ambele formaţii au intrat în conflict pe teren. Urmarea acestor incidente a fost suspendarea pentru două etape a câte unei jucătoare din fiecare echipă.

Marius IONESCU

Peluza a III-a

Uvertură la un marş funebru

Bölöni se reflectă diferit în oglinda din peluză. Aici, în oglinda din peluză, se vede altfel. Se vede că el n-a părăsit nici o corabie aflată în furtună. Dacă va părăsi ceva, va părăsi o bărcuţă găurită, care se scufundă fără nici o furtună, în apă liniştită.

Un băiat cuminte, dinspre Târnavă, a urcat cu bicicleta înspre Mureş, a stat şase ani în halat şi în trening şi a început să urce, cu vâsle proprii, pe Dâmboviţa "în sus". A jucat mai mult de 100 de ori pentru România, de pe Târnavă, de pe Mureş şi de pe Dâmboviţa, după care a urcat pe Sena în sus, unde a folosit şi halatul şi cramponul, a pus şi dinţii, a pus şi rezultate, a stat între cabinet şi gazon, păstrându-şi şi numele: Ladislau Bölöni.

Nu mai comentăm cum a fost primit şi ce rezultate a obţinut, ne rezumăm să transcriem nişte vorbe: "Chiar dacă echipa se reconstruieşte cu greu, mai greu decât îşi va fi imaginat, părăsirea unei corăbii aflate într-o furtună ar echivala cu fuga de răspundere. Ba chiar cu laşitatea". Aceste cuvinte au fost rostite şi transcrise, în ziarul personal, de o personalitate de la care ne aşteptam la mai mult. Este vorba de un om îmbătrânit în fotbal, pe care îl apreciem şi îl stimăm, dar despre care ne permitem să spunem că scrie după un tipar vechi şi aude printr-o ureche nouă, pe care, cu regret, credem că o ţine pe peretele Federaţiei.

Bölöni se reflectă diferit în oglinda din peluză. Aici, în oglinda din peluză, se vede altfel. Se vede că el n-a părăsit nici o corabie aflată în furtună. Dacă va părăsi ceva, va părăsi o bărcuţă găurită, care se scufundă fără nici o furtună, în apă liniştită.

Măcar trei "burghie" au găurit bărcuţa. Dl. Ioaniţoaia ştie, dar îşi consumă un împăciuitorism care îi stă în firea emisiunilor de "analiză". Cine va "analiza" "decesul" lui Bölöni, noaptea târziu? Sunt sigur că va fi una dintre puţinele emisiuni pe care merită să le vedem. Ovidiu Ioaniţoaia va avea, în afara abonatului Crăciunescu, un invitat de marcă de care, sinceri să fim, nu ne este dor: Cornel Dinu. Poate va veni şi Mircea Sandu, poate şi Dragomir Corleone, poate şi alţi bărbaţi cinstiţi care să spună că dacă era "altfel" (cum au gândit ei) era mai bine.

Mihai BRATU

Un campion mondial la Bâlea Lac

Snowboarder-ul Martin Freinadametz a luat parte la prima ediţie "SKV Ski & Snowboard Cup" la Bâlea Lac. Prof.dr. Paul Philippi, membru SKV din 1936, a onorat acţiunea reînfiinţatei asociaţii.

La Bâlea Lac, la mijlocul lunii mai, încă se putea traversa lacul pe schiuri. Am întâlnit însă un personaj, care urmărind cuminte malul lacului, trăgea după el un fel de sanie, pe care era fixat un cărucior pentru băiatul său de opt luni şi un scăunel pentru fetiţa sa, cu doi ani mai mare. Mămica Sigrid păşeşte alături prin zăpada înmuiată, iar tăticul Martin, locomotiva trenuleţului, ajuns în dreptul liniei de sosire, îşi pune scândura de snowboard, urcă cu babyliftul la start şi câştigă concursul.

Asistam la una din cele două competiţii de sporturi de schi hibernale (cealaltă fiind Cupa Colegiului "Gheorghe Lazăr"), organizat în sezonul, lipsit de zăpadă, 2000-2001, şi totodată prima competiţie sportivă din cele cuprinse pentru anul 2001 în calendarul competiţional adoptat de Consiliul Local Sibiu.

Omul-locomotivă, mai înainte men, nu este altul decât multiplul campion mondial, austriacul

Foto: W. FUCHS

Martin Freinadametz.

De vorbă cu campionul

De acasă de la el, din Innsbruck, are drum de douăzeci de minute cu maşina până la poiana "Mutterer-Alm" sau până la alte cinci zone prielnice sporturilor alpine. Părinţii îl puneau pe Martin pentru prima dată la vârsta de doi ani pe schiuri, acasă, la periferia Innsbruckului, în grădina din spatele casei. După aceea, descindeau cu toată familia pe dealul Nordkette, situat la cinci minute pe jos de casă. Astăzi, la cei 31 de ani ai săi, Martin are în spate zece ani de carieră de sportiv de mare performanţă.

Snowboardingul, schiatul pe o singură scândură, a apărut, în anii '60, în Statele Unite, ieşind la suprafaţă cu un campionat naţional în 1980 şi etalându-se cu prima ediţie a unui campionat mondial în 1987. Martin Freinadametz, atunci în vârstă de 17 ani, care, după cum ne-a declarat, voia de fapt să devină gimnast, a prins valul noii ramuri sportive, care câştiga încet-încet amploare şi în Europa, a câştigat, în 1989, campionatul landului austriac Vorarlberg, apoi al landului Tirol, ca în aceeaşi iarnă să devină campion austriac. În 1995, Martin a cucerit titlul de campion mondial, atât în proba de slalom, cât şi în cea de slalom uriaş. Din 1987 încoace se desfăşoară oarecum în paralel cu campionatele mondiale, turnee mondiale, asemănătoare ca desfăşurare, cu formula 1. "Din 17 ediţii ale acestui turneu, am câştigat cinci", ne-a declarat Martin, la Bâlea Lac, duminica trecută.

"Sezonul", zice Martin Freinadametz, "începe în octombrie, să zicem la Val d'Isere, continuă în State cu Vermont şi Vancouver, în Canada, apoi urmează, din nou, Europa cu Kitzbuhel şi alte staţiuni din Alpi, urmând Sapporo, pe insula japoneză Hokaido, totul terminându-se în aprilie, aproape întotdeauna, la Davos, în Elveţia. Acest turneu l-am câştigat de 5 ori până acum. De anul trecut s-a desfiinţat campionatul mondial tradiţional. Cine face mai multe puncte în turneul menţionat este campion mondial. Eu am acum 31 de ani şi mă gândesc să mă retrag. Poate că în viitor voi organiza turnee de sport extrem şi voi relata despre acestea pentru marile jurnale".

Sigrid, care l-a însoţit pe Martin duminica trecută la Bâlea Lac, împreună cu cei doi copii (fata cea mare având aproape 3 ani) este sibiancă, născută Jenei, şi a frecventat până în clasa a VII-a Şcoala Generală nr.17, înainte de a emigra în Germania. Pe Martin l-a cunoscut la sfârşitul anului 1989, la campionatele de snowboard din landul austriac Voralrberg, pe podiumul de premiere. În acelaşi sezon, Sigrid a câştigat şi Naţionalele Austriei, dar nu i s-a decernat titlul, ea fiind pe vremea aceea cetăţean german. Pe campionul nostru, Andy Fazekas, l-au cunoscut în 1997, desigur, cu ocazia unei competiţii internaţionale în Alpi.

Martin Freinadametz apreciază parcursul de 19 porţi al concursului SKV de la Bâlea, de săptămâna trecută, ca solicitant, cu toate că este obişnuit cu trasee mai lungi, cum se practică la nivel mondial. Pe Sigrid şi Martin sperăm să-i revedem mai des în Sibiu, din două motive: le place vizibil în munţii noştri şi au o casă la Petreşti-Alba, moştenită de la bunicii lui Sigrid.

Wolfgang FUCHS

SKV - Ski & Snowboard Cup - o mare reuşită

Prof.univ.dr. Paul Philippi a onorat competiţia. Multiplul campion mondial Martin Freinadametz i-a dat clasă lui Andy Fazekas

Foto: W. FUCHS

Duminica trecută a avut loc la Bâlea Lac prima dintre competiţiile cuprinse în agenda manifestărilor sportive patronate de Consiliul municipiului Sibiu. SKV Ski & Snowboard Cup a fost a doua competiţie alpină după Cupa "Gheorghe Lazăr" în acest sezon lipsit de zapadă.

44 de schiori şi 23 de snowboarderi din Sibiu, Braşov şi Târgu Mureş s-au reunit la startul primei ediţii a competiţiei iniţiate de Asociaţia Carpatină Ardeleană a Turiştilor, SKV Siebenbürgischer Karpatenverein. Printre numeroşii spectatori remarcăm prezenţa prof.univ.dr. Paul Philippi, preşedinte de onoare al asociaţiei, membru SKV din 1936.

Competiţia "Open" a debutat cu prima manşă de slalom pentru schiori, apoi au urmat, pe un traseu diferit, snowboardiştii. Traseele au fost marcate de cunoscutul profesor de sport Dorin Nan, alt preşedinte de onoare SKV, respectiv de colegul său Andy Fazekas, respectiv manşa a doua de preşedintele SKV Braşov, Rolf Truetsch, toţi trei colaborând excelent cu Comisia judeţeană de schi şi cu echipele Salvamont.

Festivitatea de premiere s-a desfăşurat în salonul hotelului montan Bâlea Lac, nou construit de familia Klingeis din Avrig.

La schi alpin braşovenii au dominat clar, luând o bună parte din trofeele oferite la festivitatea de premiere. Rolf Truetsch (41 ani) a realizat cel mai bun timp general (29,15 sec. în ambele manşe), fiica sa Franziska (categoria copii, 13 ani) a fost cu 33,95 sec. cea mai rapidă dintre participantele feminine, urmată de Ioana Bera (categoria junioare, 17 ani) cu 34,95 sec. şi de cealaltă fiică a lui Truetsch, Kerstin (12 ani), cu 37,60 sec. Păcat că fraţii Sebastian şi Alexandru Barbu, amândoi campioni naţionali şi binecunoscuţi atât în Europa, cât şi în SUA, nu s-au descurcat cu zăpada foarte grea. Un loc întâi la senioare l-a câştigat Anamaria Barabas din Tg. Mureş, fiica ei Andreea (13 ani) 38,45 sec,. câştigând locul trei la fete. Clanul Barabas este deja de trei generaţii participant fidel la competiţiile de schi organizate de sibieni.

La snowboarding fete s-au remarcat Diana Voinescu şi Ştefana Veres. La masculin duelul s-a dat între campionul nostru naţional Andy Fazekas şi multiplul campion mondial Martin Freinadametz. După prima manşă Andy avea doar câteva zecimi de secundă de recuperat, dar în a doua manşă austriacul Martin "i-a dat" încă 2,55 secunde.

În spatele excelentei organizări a competiţiei au stat preşedintele SKV, omul de afaceri Hans Mantsch, şi tânărul economist Christian Fuchs, iniţiatorul şi organizatorul principal al competiţiei, cel din urmă colaborând îndeaproape cu primul său profesor în ale schiului, prof. Dorin Nan, care a asigurat directoratul tehnic al concursului.

Şi iată clasamentele finale:

Snowboard: junioare 1. Diana Voinescu; **senioare** 1. Ştefana Veres; **seniori 1.** Martin Freinadametz, 2. Andy Fazekas, 3. Radu Lungu

Schi: copii fete 1. Franziska Truetsch, 2. Kerstin Truetsch,3. Andreea Barabas; **copii băieţi 1**. Dan Anghel, 2. Markus Klentsch 3. Alexandru Barbu; **junioare 1.** Ioana Bera, 2. Sanda Nistor; **senioare 1.** Anamaria Barabas, 2. Anca Voinescu, 3. Cristina Voinescu; **seniori 1**. Rolf Truetsch, 2. Dragoş Chitoc, 3. Peter Karoly.

Foto: W. FUCHS

Biblioteca „ASTRA" - Sibiu -

Tribuna sporturilor

Anul XI, nr. 570, 4 iunie - 10 iunie 2001 | 8 pagini 1500 lei

"Avem echipă, avem valoare..."

"Tricolorii" mari au bifat, sâmbătă seara, în întâlnirea cu Ungaria, pe "Ghencea", poate prima victorie preţioasă de când la cârma selecţionatei se află Ladislau Bölöni. Scorul final, 2-0, nu este în măsură să reflecte întocmai importanţa acestui rezultat, mai ales că adversarii nu au prea arătat nimic, nereuşind să şuteze măcar o dată pe spaţiul porţii lui "Arnold". Altul este motivul pentru care trebuie să ne bucurăm. Cu o formulă nouă de echipă, în care a debutat stelistul Florentin Dumitru, şi nu a făcut-o rău, în care Cristi Chivu a purtat din nou banderola de căpitan, în care, pe lângă "veteranii" Dorinel Munteanu, Stelea, Viorel Moldovan sau chiar şi Adrian Ilie, au apărut imperiali Marius Niculae sau Paul Codrea, selecţionata României are din nou faţă de formaţie învingătoare, fiind chiar mai reuşită decât cea care învingea Ungaria, cu doi ani în urmă şi cu acelaşi scor, dacă ar fi să ne luăm după spusele lui Bicskei.

De notat însă şi afirmaţia de după joc a lui Viorel Moldovan cum că "veneai şi matol de la nuntă şi tot îi băteai pe unguri". Să fie asta un motiv ca, înaintea meciului cu Lituania, de miercuri, să chefuiască "tricolorii", nu neapărat la nuntă?

Ovidiu Boica

O înfrângere normală

Reprezentativa de rugby a României a fost învinsă, cu scorul de 37-3 (9-3), de selecționata Irlandei, într-un meci test disputat, sîmbătă, pe stadionul din Complexul Național Sportiv "Lia Manoliu".

Acesta a fost primul meci disputat de selecționata de rugby a Irlandei în România. *Pentru România a marcat* Tofan '13 (transformare)

România: Brezoianu - Teodorescu, Oprea, Maftei, Ghioc - Tofan, Sîrbu - Corodeanu, Merşoiu, Tonița - Bejan, Nedelcu - Florea, Bălan, Socaciu.

"Tricolorii" au plecat spre Lituania

Loturile de tineret şi de seniori ale României au plecat de pe Aeroportul Internațional Otopeni, duminică, în jurul orei 11.00, spre Lituania.

Toți cei 20 de jucători ai selecționatei de seniori convocați pentru meciul cu Ungaria au făcut deplasarea în Lituania, în timp ce de la tineret nu au efectuat această deplasare antrenorul principal, Ion Moldovan, şi jucătorii Florin Cernat, care este accidentat, şi Cristian Ciubotariu.

Victorie în Austria cu "Big Ghiță" dirijor

Baschetbalistul Ghiță Mureşan (Pau Orthez) a înscris, sîmbătă, 26 de puncte pentru România în meciul pe care selecționata "tricoloră" l-a cîştigat, în deplasare, cu scorul de 73-68, în fața selecționatei Austriei în turneul challenge-round pentru calificarea la Campionatul European din 2003.

Preşedintele Federației Române de Baschet, Ioan Dobrescu, a declarat că echipa României abordează partidele într-o manieră profesionistă, cu o nouă imagine şi un nou stil de joc.

Culturism/ C.N.

Gabriel Bărbos - o viitoare stea în culturismul mondial

◆ După părerea specialiştilor, sibianul se constituie în urmaşul lui Gheorghe Mănică - primul român care a obţinut o medalie la Campionatele Mondiale (1991 - Lisabona) ◆

Recent,la Satu Mare s-au desfăşurat finalele Campionatului Naţional de culturism rezervat juniorilor. Competiţia a reunit la start sportivi din întreaga ţară, printre care s-a aflat şi o delegaţie de la CSŞ

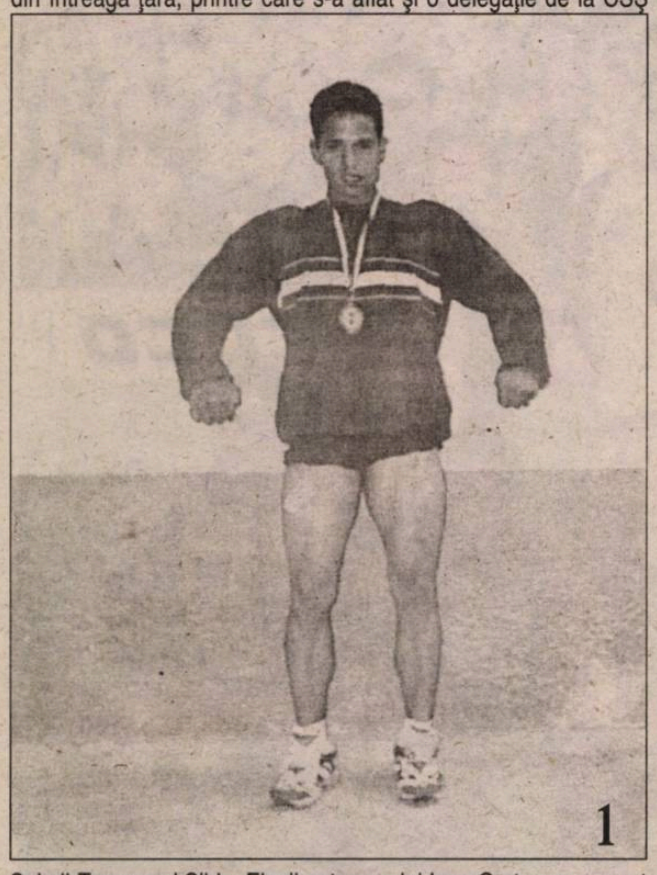

1

Şoimii-Temerarul Sibiu. Elevii antrenorului Ioan Curteanu au avut evoluţii de excepţie, încununate în final cu clasări importante pe podium. Cel mai bun rezultat al delegaţiei sibiene l-a obţinut Gabriel Bărbos care, la categoria 60 kg, a devenit campion naţional.

Sibianul, în vârstă de 16 ani, se constituie, după părerea specialiştilor, într-un demn urmaş al lui Gheorghe Mănică, cel care avea să devină în 1991, la Lisabona, primul român care reuşea performanţa câştigării unei medalii (de bronz) la o ediţie a Campionatului Mondial de culturism.

"Gabriel Bărbos este un sportiv de excepţie, ce încă de pe acum mă îndreptăţeşte să-i preconizez un viitor strălucit. Am convingerea că la următoarea ediţie a CM va obţine sigur o medalie de aur", ne-a declarat antrenorul Ioan Curteanu.

Din păcate, prestaţia arbitrilor acestui concurs a fost mediocră, lucru care l-a văduvit şi pe Bărbos în câştigarea concursului - open.

Rezultate excelente şi pentru restul delegaţiei

Din delegaţia sibiană prezentă la acest concurs au mai făcut parte Adrian Voinea (70 kg), Ioan Canciu (60 kg), Maxim Beşeti (+ 80 kg) şi Marcel Manea (seniori + 90 kg).

Adrian Voinea a avut un parcurs foarte bun, lucru care i-a adus titlul de vicecampion naţional prin câştigarea medaliei de argint.

Un rezultat bun l-a obţinut şi Ioan Canciu, care a ocupat treapta a treia a podiumului de premiere. Locul V al categoriei + 80 kg a fost ocupat tot de un sibian, Maxim Beşeti. Acest concurs s-a constituit şi într-o selecţie a sportivilor seniori pentru participarea în finala C.N. ce va avea loc în septembrie. De la clubul sibian a participat Marcel Manea, care s-a calificat în faza următoare a competiţiei.

2

Aceste reuşite nu ar fi fost posibile fără aportul sponsorilor cărora atât sportivii, cât şi stafful tehnic, le mulţumesc. Aceştia sunt SC Euromoda, Cooperativa Îmbrăcămintea şi SC Retezat SA Sibiu.

Marius IONESCU

Foto 1: Gabriel Bărbos - campion naţional
Foto 2: stânga spre dreapta: Adrian Voinea, Marcel Manea, Gabriel Bărbos, Maxim Beşeti şi Ioan Canciu

Războiul armelor

Jurnal de campanie

Când spui "Conştanţa" te gândeşti la vacanţa după care ai tânjit o iarnă întreagă, la alintul razelor de soare şi la dezmierdarea brizei, la nopţile albe petrecute alături de prieteni, la acordurile unui cântec care a pecetluit povestea ta de iubire la... Pentru studenţii Academiei Forţelor Terestre Sibiu, numele oraşului poetului exilat a însemnat, în primul rând, "Concursurile sportive şi Aplicativ Militare de Vară - Constanţa 2001". Cu trecerea vremii, această competiţie va deveni o amintire. Dar, poate că din când în când, câteva imagini vor reveni pe ecranul memoriei fiecărui participant. Şi, încetul cu încetul, îşi va reaminti cum a început totul...

De câţiva ani, bătălia pentru supremaţie se purta între reprezentanţii Academiei Forţelor Terestre Sibiu şi cei ai Academiei de Aviaţie şi Apărare Antiaeriană "Henri Coandă" Braşov. Unii s-au gândit că e prea multă monotonie şi au hotărât să mai schimbe ceva, pe ici,pe colo. De pildă, s-a renunţat la proba de săritură în înălţime! (poate că în viitor îi va veni cuiva "strălucita" idee de a reduce competiţia doar la o singură zi: Ziua premierii). Înainte de a trece mai departe, să reamintesc că în componenţa lotului sibian se aflau: Radu Leorda - campion de câteva ediţii în proba de săritură în înălţime, şi Andrei C?ning - un permanent candidat la o medalie, şi braşovenii aveau un săritor cu şanse să urce pe podium, dar...

Col. Haralambie Manea avea încredere în studenţii militari sibieni, ştia că vor lupta până la capăt, că nu se vor pleca în faţa greutăţilor, dar nu putea să alunge fărâma de îngrijorare care i se cuibărise în suflet. Avea şi de ce să fie îngrijorat. Jumătate din componenţii lotului s-au întors din stagiu doar cu câteva zile în urmă. Antrenamentele şi le-a făcut fiecare când şi cum a putut.

Desemnarea participanţilor în probele atletice l-a determinat pe lt. col. Ionel Vrânceanu să petreacă câteva nopţi albe. Membrii de bază ai lotului de atletism se aflau răspândiţi prin diverse părţi ale ţării, nu au beneficiat de o pregătire centralizată (de altfel, în cele mai multe cazuri cuvântul "pregătire" era niţel cam pretenţios - şi asta nu din vina lor). Componenţii ştafetelor de 4 x 100m, respectiv 4 x 400 m au exersat schimburile mai mult cu gândul decât cu fapta; Radu Leorda n-a mai pus mâna pe grenadă de la ediţia trecută, fapt ce nu l-a împiedicat să câştige proba de "aruncarea grenadei" - aplicând celebrul dicton "Veni. Vidi. Vici". Cu puţină vreme înainte de începerea întrecerilor atletice, Cristian Popa a fost anunţat că va trebui să concureze şi în proba de aruncare a greutăţii. Proba nu figura printre "specialităţile" lui, dar cum era singurul care avea cât de cât experienţă (întrucât şi la ediţia trecută tot nevoia i-a determinat pe sibieni să-l arunce în luptă - în premieră - în proba mai sus amintită), a intrat în horă şi-a jucat până la capăt, clasându-se pe locul V, cu o aruncare care a măsurat 11,12 m. Rezultate bune a obţinut şi în celelalte probe la care a participat: 400 m.p. (loc IV), ştafetă 4 x 400 m (loc III) şi 800 m (loc II).

De când intrase în rândurile Academiei de Aviaţie şi Apărare Antiaeriană "Henri Coandă" Braşov, Radu Adămoaie pusese monopol pe probele de 800 m, respectiv 1500 m. La Constanţa, în proba de 1500 m, Feri Sarosi (AFT-Sibiu) a arătat că Radu Adămoaie nu e imposibil de învins.

Judokanii lui Nicu Drăgălău n-au lăsat adversarilor nici o şansă; pe aceeaşi linie a mers şi echipa de handbal antrenată de lt. col. (r) Teodor Ciurhureanu şi având-l pe Vali Pirpidel într-o formă de zile mari. Nici echipa de volei (ce l-a avut la timonă pe mr. Marcel Pomohaci) nu s-a lăsat mai prejos arătând că în teren lotul "Cibinul" face legea.

Fiecare participant a venit cu unul şi acelaşi gând, cu una şi aceeaşi speranţă: câştigarea unui titlu sau - măcar - obţinerea unei medalii. Păcat că uneori jocurile de culise aruncă cu noroi în munca unora şi-i privează de victorie. În proba de duel de foc (unde "muşchetarii" lui Adi Ciucă au ocupat locul II), cei prezenţi au asistat la un fapt inedit, demn de "Cartea Recordurilor": se trăgea o dată şi cădeau două ţinte! ("întâmplare" de care a beneficiat doar o echipă). În proba de triatlon militar (alergare 8 km, tragere, aruncarea grenadei) reprezentanţii AFT-Sibiu (15 la număr - conform noului regulament) au oferit un adevărat spectacol. Şi-au spulberat adversarii, arătând că merită să guste din cupa "victoriei".

Cu toate acestea, marele trofeu nu lua drumul Sibiului, căci diferenţa de numai două puncte dintre Academia Navală Constanţa şi Academia Forţelor Terestre "Nicolae Bălcescu" Sibiu a făcut ca acesta să rămână în posesia marinarilor.

La premiere, mr. Robert Stănciulescu (căruia de câteva zile i s-a mai adăugat o tresă, devenind lt. col.) şi-a dat seama că este o mândrie şi o onoare să faci parte din lotul "Cibinul". De acest lucru s-au făcut "vinovaţi" cei 50 de componenţi ai lotului sibian care au dat - pe durata competiţiei - o adevărată lecţie. Au arătat îndrăzneală, bărbăţie şi simplitatea măreaţă a dăruirii. Bravo, băieţi!

În cele ce urmează, vă prezentăm componenţa loturilor:

Atletism: Sebastian Ungureanu, Alin Ungureanu, Cristian Popa, Mihai Moga, Feri Saroşi, Daniel Gârboan, Radu Leorda, Vasile Groza, Cristi Muraru, Andrei C?ning (antrenor: lt. col. Ionel Vrânceanu - loc III).

Natăţie: Adrian Aramă, Vasile Comendant, George Tudor (loc II) Judo: Constantin Mazilu, Emanuel Ciobanu, Liviu Borşa, Vladimir Mihalache, Petru Pocovnicu, Cosmin Părfăuţ, Dumitru Mişcu (antrenor: Nicu Drăgălău - loc I).

Duel de foc: Cătălin Darie, Ilie Sasu, Rareş Man, Ciprian Mureşan, Ionel Orhean (antrenor: mr. Adi Ciucă - loc II).

Triatlon: Feri Saroşi, Cristian Popa, Mihai Moga, Călin Solomon, Adrian Hrehoiciuc, Daniel Gârboan, Cristi Muraru, Vasile Groza, Cătălin Darie, Sorin Semeniuc, Sebastian Ungureanu, Adrian Mureşan, Cătălin Grigoraş, Nicolae Grigore, Flavius Iacob (antrenor: lt. col. Ionel Vrânceanu - loc I).

Patrulă militară: Feri Saroşi, Cristian Popa, Mihai Moga, Călin Solomon, Adrian Hrehorciuc, Daniel Gârboan, Cristi Muraru, Vasile Groza, Cătălin Darie, Sorin Semeniuc, Sebastian Ungureanu, Adrian Mureşan, Cătălin Grigoraş, Nicolae Grigore, Flavius Iacob (antrenor: lt. col. Ionel Vrânceanu - loc II).

Volei: Traian Maghercă, Radu Leorda, Teodor Jija, Andrei C?ning, Radu Orban, Silviu Velescu, Marius Badiu, Ovidiu Velicu, Mihai Moga (antrenor: mr. Marcel Pomohaci - loc I). Handbal: Flavius Iacob, Valentin Pipidel, Ioan Medrea, Iulian Maniu, Cătălin Gheorghiţă, Daniel Moroşanu, Mădălin Ilie, Alin Abălaşei, Vasile Groza (antrenor: lt. col. (r) Teodor Ciuhureanu - loc I).

Baschet: Doru Căta, Florentin Cuzmin, Bogdan Duca, Alexandru Geangu, Cristian Rotaru, Cătălin Lungu, Adrian Aramă, Cosmin Urs, Alexandru Baboş (antrenor: lt. Cornel Milea - loc IV).

Ramona POPA

Box/ Campionatul Naţional

Adrian Bleoca, pentru a doua oară campion naţional

În perioada 28 mai - 2 iunie au avut loc la Mangalia finalele campionatelor naţionale de box pentru cadeţi şi juniori.La aceste finale, Sibiul a avut calificat doar un singur pugilist, şi anume, pe cadetul Adrian Bleoca, de la Clubul Sportiv Municipal Sibiu (categoria 57 kg). Confirmându-ne speranţele şi boxând în stilul său caracteristic, Adrian Bleoca şi-a adjudecat pentru a doua oară titlul de campion naţional, cucerind astfel, la numai 16 ani, cea de a treia medalie din cariera sa sportivă, el mai având şi un titlul de vicecampion naţional. Fiind component şi al lotului naţional de cadeţi, odată cu cucerirea medaliei de aur din acest an la această categorie de greutate, el şi-a "pus viza", dacă mai era nevoie, pe paşaportul pentru Campionatele Europene de cadeţi ce vor avea loc în acest an la Liverpool, Anglia.

Adrian Bleoca a avut ghinionul să intre după tragerea la sorţi pe "linie directă", el trebuind să susţină, din cauza numărului mare de participanţi, în şase zile patru meciuri, cu toate că regulamentul de box prevede, în articolul 31/ 1, aliniatul 6, referitor la "Reguli specifice pentru tinerii boxeri": În turneele şi competiţiile cu mai mulţi participanţi, boxerii nu vor susţine mai mult de un meci în 48 de ore". Deci meritul acestui pugilist este şi mai mare în câştigarea acestui titlu, deoarece el nu a avut timpul necesar de refacere între meciuri. Acest lucru demonstrează însă că acest sportiv nu a fost numai bine pregătit tehnico-tactic, ci şi că el a avut o bună condiţie fizică, datorită seriozităţii de care a dat dovadă în pregătire, cu toate că primul adversar al său, gândindune atât la înălţimea sa cât şi la faptul că la această vârstă este în creştere, a fost cântarul.

La aceste finale Adrian Bleoca a fost desemnat ca unul dintre cei mai buni sportivi ţinându-se cont şi de faptul că la o categorie atât de mică din patru meciuri două le-a câştigat înainte de limită. Dar "isprăvile" de la Mangalia o să vi le prezentăm într-un alt număr.

Prezentăm mai jos palmaresul complet al acestui sportiv de excepţie: boxerul Adrian Bleoca este component al secţiei de box CSM Sibiu; are 16 ani; practică boxul de 4 ani; a susţinut 36 de meciuri câştigând 32 (9 înainte de limită); finalist în campionatele naţionale din anii 1998, 1999, 2000 şi 2001; vicecampion naţional în anul 1998; campion naţional în anii 1999 şi 2001; este component al lotului naţional de cadeţi; este antrenat de către Emil Bihorean.

Multe felicitări noului campion naţional Adrian Beloca, cât şi antrenorului său Emil Bihorean, care a ştiut să-şi aducă elevul la forma maximă la timpul potrivit.

Nu pot să închei acest articol fără să remarc valoarea ridicată la care a ajuns tandemul de antrenori Gheorghe Niţă - Emil Bihorean de la Clubul Sportiv Municipal Sibiu, tandem care din anul 1995 de când conlucrează, au avut un număr de 14 sportivi cu un total de 31 de participări în fazele finale ale campionatelor naţionale. Dintre aceştia, 9 sportivi au reuşit să cucerească în aceste campionate 14 medalii, şi anume: 4 de aur, 2 de argint şi 8 de bronz. Cinste lor!

Victor COCIU

Fotbal/C.E. tineret (preliminarii)

Victorie pe final

România - Ungaria 1-0 (0-0)

A marcat: Sînmărtean '83
Stadion: "Cotroceni"
Spectatori: 2000
Cartonaşe galbene: O.Petre '85 / Bognar '24, Gera '42, Gyepes '49
Arbitri: Asim Khudiev (centru) - Remiz Asadov, Rufulla Karimov (asistenţi) - Murat Mamadov (rezervă) - toţi din Azerbaidjan
Observator: Reidar Bjornestad (Norvegia)
România: **Dolha - D.Bălan (Paraschiv '55), Marincău, Maftei, Dancia (Iacob '68) - Sînmărtean, Pătraşcu, Cernat (O.Petre '78), Raţ - Neaga, Cl.Drăgan. Antrenor: Nicolae Manea.**
Ungaria: Takacs - Bodnar, Koroloszky, Gyepes, Bognar (Szelesi '75) - Simek, Gera, Zabos, Halmosi (Buzsaky '38) - Bajzat (Hajnal '61), Szabics. Antrenor: Imre Gellei.

Declaraţii după meci:

Nicolae Manea (antenorul secund al României): "Ungaria are un gabarit impresionant şi şi-a vîndut scump pielea. În prima repriză ungurii ne-au pus mari probleme. La pauză am avut o discuţie mai dură cu jucătorii, deoarece am fost nemulţumit de evoluţia lor în prima repriză, însă şi-au revenit în partea a doua a meciului. Consider că am cîştigat meritat această partidă".

Imre Gellei (antrenorul principal al Ungariei): "Am ştiut că România este o echipă foarte puternică. A demonstrato şi în meciul de astăzi, mai ales pînă în minutul 30 al partidei, cînd jucătorii români şi-au creat foarte multe ocazii. A fost un joc de un mare angajament fizic. Ştiam că dacă nu vom reuşi să marcăm nu avem şanse să cîştigăm nici măcar un punct".

♦ Antenorul principal al echipei de tineret a României, Ion Moldovan, a stat în tribună, echipa fiind condusă de pe banda tehnică de secundul Nicolae Manea.

♦ Nici un spectator prezent pe stadionul "Cotroceni" nu a fluierat în momentul intonării imnului Ungariei, ci dimpotrivă suporterii români au aplaudat.

Divizia B, etapa a XXXII-a

Rezultate

Seria I

Metalul Plopeni - Callatis Mangalia	1-0
Juventus Bucureşti - Fulgerul Bragadiru	1-3
Precizia Săcele - Politehnica Iaşi	5-0
Tractorul Braşov - Cimentul Fieni	1-2
ARO Cîmpulung Muscel - Midia Năvodari	1-0
Poiana Cîmpina - Diplomatic Focşani	1-3
Apemin Borsec - Metrom Braşov	0-0
Farul Constanţa - Sportul Studenţesc	1-1
FC Oneşti - Laminorul Roman	3-1

Clasament

1. Sportul studenţesc	32	24	5	3	66-17	77(+29)
2. Farul Constanţa	32	23	5	4	56-25	74(+26)
3. Midia Năvodari	32	17	5	10	48-30	56(+8)
4. Laminorul Roman	32	17	5	10	51-38	56(+8)
5. Fulgerul Bragadiru	32	13	12	7	39-32	51(+3)
6. Metalul Plopeni	32	14	8	10	35-30	50(+2)
7. Poiana Cîmpina	32	14	6	12	37-32	48(0)
8. ICIM Braşov	32	13	9	10	31-27	48(0)
9. Tractorul Braşov	32	13	7	12	37-32	46(-2)
10. ARO Cîmpulung	32	14	4	14	40-40	46(-2)
11. FC Oneşti	32	13	5	14	41-44	44(-4)
12. Apemin Borsec	32	12	6	14	37-42	42(-6)
13. Cimentul Fieni	32	11	7	14	35-37	40(-8)
14. Diplomatic Focşani	32	9	12	11	29-22	39(-9)
15. Callatis Mangalia	32	9	7	16	35-45	34(-14)
16. Juventus Bucureşti	32	7	6	19	33-56	27(-21)
17. Precizia Săcele	32	5	4	23	24-59	19(-29)
18. Politehnica Iaşi	32	2	3	27	19-85	9(-39)

Rezultate

Seria a II-a

ASA Tg.Mureş - Corvinul Hunedoara	2-0
Extensiv Craiova - FC Drobeta	1-3
UM Timişoara - Olimpia Satu Mare	3-1
Apulum Alba Iulia - UT Arad	1-0
FCM Rîmnicu Vîlcea - Electro Craiova	4-3
FC Baia Mare - Jiul Petroşani	2-0
Pandurii Tg.Jiu - FC Bihor Oradea	2-0

Formaţiile CSM Reşiţa şi Politehnica Timişoara nu au evoluat în această etapă.

Clasament

1. UM Timişoara	28	17	5	6	54-25	56(+14)
2. FC Baia Mare	28	17	5	6	44-19	56(+14)
3. CSM Reşiţa	28	16	4	8	44-27	52(+10)
4. FC Bihor	28	13	6	9	27-22	45(+3)
5. Extensiv Craiova	28	12	7	9	36-30	43(+1)
6. Pandurii Tg. Jiu	28	12	6	10	34-29	42(0)
7. Olimpia Satu Mare	28	13	1	14	36-43	49(-2)
8. Poli. Timişoara	28	12	3	13	40-31	39(-3)
9. Apulum Alba Iulia	29	12	2	15	33-52	38(-4)
10. UT Arad	28	10	6	12	39-35	36(-6)
11. Jiul Petroşani	28	10	6	12	34-37	36(-6)
12. Drobeta Tr. Severin	28	11	3	14	36-50	36(-6)
13. Corvinul Hunedoara	29	10	4	15	24-31	34(-11)
14. ASA Tg. Mureş	29	10	4	15	32-49	34(-8)
15. Electro Craiova	29	10	1	18	25-40	31(-14)
16. FCM Rm. Vîlcea	28	7	5	16	31-51	26(-16)

SPORT FLASH

Fotbal/Stranieri

Stelea la Galata?

Gruparea Galatasaray îl va achiziţiona pe portarul român Bogdan Stelea, în cazul în care brazilianul Claudio Taffarel nu va rămîne la clubul turc, a anunţat, duminică, cotidianul "Fotomac".

"Formula Kerem - Stelea" este titlul unui articol apărut în publicaţia turcă. Antrenorul român Mircea Lucescu a declarat că are încredere în Kerem Inan ca portar, dar că, totuşi, Stelea trebuie să fie achiziţionat de gruparea din Istanbul.

Bogdan Stelea a mai evoluat în Turcia, în sezonul 1994-1995, la clubul Samsunspor. Cotidianul turc notează că portarul român, care a fost contactat de clubul Galatasaray, a răspuns pozitiv, şi că, în cazul în care Taffarel va pleca de la gruparea turcă, Stelea va fi chemat la Istanbul.

Lucescu a declarat că portarul titular al echipei Galatasaray va fi, în viitorul sezon competiţional, Kerem. Tehnicianul român a precizat că, prin achiziţionarea unui al doilea portar experimentat, ca Stelea, se intenţionează continuarea formării lui Kerem.

Fotbal/Stranieri

Gică Popescu face apel la FIFA

Jucătorul român Gheorghe Popescu a declarat că va apela la FIFA în cazul în care nu va încasa, în decurs de o săptămînă, suma pe care i-o datorează clubul Galatasaray, a anunţat, duminică, cotidianul turc "Fanatik".

"În cazul în care nu-mi voi primi banii, voi apela la FIFA, dar nu vreau să ajung în această situaţie", a precizat Popescu.

Potrivit publicaţiei citate, jucătorii formaţiei Galatasaray au declarat că sînt dispuşi să aştepte, numai pînă pe data de 15 iunie, ca gruparea din Istanbul să-şi achite datoriile faţă de ei. "Dacă nu vom primi sumele restante în totalitate, nu vom participa la deschidera sezonului, pe data de 27 iunie", au precizat fotbaliştii echipei turce.

"Fanatik" notează că Gheorghe Popescu şi Gheorghe Hagi au participat, sîmbătă, la Barcelona, la petrecerea de aniversare a zilei de naştere a impresarului Jose Maria Minguella.

Fotbal/Stranieri

Filipescu a jucat

Jucătorul român al echipei Betis Sevilla, Iulian Filipescu, a jucat pe întreaga durată a partidei pe care formaţia sa a pierdut-o, sîmbătă, cu scorul de 2-3, în deplasare la gruparea Levante, în etapa a 40-a a diviziei secunde a campionatului Spaniei, informează cotidianul "Marca"

Filipescu a anunţat că nu răspunde convocării la selecţionata României pentru partida cu reprezentativa Ungariei (scor 2-0), care s-a disputat sîmbătă, în preliminariile Cupei Mondiale din 2002, deoarece este accidentat.

Golurle echipei Betis Sevilla au fost marcate de Cuellar '89 şi Casas '90.

Scrimă/Cupa Mondială

Reka Szabo a câştigat la Bucureşti

Sportiva română Reka Szabo a cîştigat, sîmbătă, etapa de Cupă Mondială la floretă care s-a desfăşurat la Bucureşti.

Szabo a învins-o în finală, cu scorul de 15-14, pe poloneza Sylvia Gruchala.

În faza semifinalelor, sportiva română s-a impus, cu scorul de 15-14, în faţa italiencei iana Bianchedi.

Fotbal/Cupa Confederaţiilor

Japonia conduce grupa B

Echipa naţională a Japoniei a învins, sîmbătă, la Tokyo, cu scorul de 2-0 (1-0), reprezentativa Camerunului, într-o partidă din grupa B a Cupei Confederaţiilo.

Golurile învingătorilor au fost marcate de Suzuki, în minutule 8 şi 65.

Într-o altă partidă disputată sîmbătă în Grupa B a acestei competiţii, reprezentativele Braziliei şi Canadei au terminat la egalitate, scor 0-0.

Clasamentul Grupei B este următorul:

	Puncte	Jocuri
1. Japonia	6	2
2. Brazilia	4	2
3. Canada	1	2
4. Camerun	0	2.

Programul partidelor ce se vor disputa, azi, în ultima etapă a acestei faze a competiţiei:

Brazilia - Japonia, la Ibaraki

Camerun - Canada, la Niigata

Preliminarii/C.M. ·2002

Victoria lui Marius Nicolae

Selecționata de fotbal a României a învins, sîmbătă, pe stadionul "Steaua", cu scorul de 2-0 (1-0), reprezentativa Ungariei, într-o partidă din preliminariile Cupei Mondiale din anul 2002, Zona Europeană.

A marcat: M.Niculae '5, '54
Stadion "Steaua"; Spectatori: 20.000
Arbitri: Eric Poulat - Jacques Poudevigne, Daniel Bequignat - Bruno Derrieri (toți din Franța)
Observatori: Leonardus Van der Kroft (Olanda), Rejdar Bjornestad (Norvegia)
Cartonașe galbene: Contra '68, Ciobotariu '38 / Hamar '21, Kabat '85.
România: **Stelea - Contra, Rădoi (Prodan '65), Ciobotariu, Chivu - Fl.Dumitru, Codrea, D.Munteanu - V.Moldovan (I.Ganea '57), Ad.Ilie (C.Munteanu '75), M.Niculae. Antrenor: Ladislau Bölöni**
Ungaria: **Kiraly - Hamar (Dombi '39), Matyus, Sebok, G. Korsos - Lisztes, Feher, Peto, Dardai - Horvath (Korsos '46), Sowunmi (Kabat '73). Antrenor: Bertalan Bicskei**

Declarații după meci:

Ladislau Bölöni: "În privința dorinței de luptă și a tehnicii am dominat formația Ungariei.(...) Cu această victorie am făcut un pas mic, dar, în cîteva zile, urmează alt examen, cel din Lituania. (...) Am asistat la cel mai dificil meci din viața mea. Sînt recunoscător jucătorilor care mi-au răspuns indicațiilor și publicului, care ne-a susținut".

Bertalan Bicskei: "Meci care s-a ridicat la nivelul fotbalului din Europa. Echipa României a jucat mult mai bine, reprezentativa mea ținînd pasul la viteză și la dorința de luptă, dar nu la cunoașterea jocului. România a făcut un pas mult mai mare către calificare, dar noi nu vom renunța la luptă. Echipa României este mult mai bună decît cea de acum 2 ani. Deși a fost același rezultat ca acum doi ani, consider că echipa mea a jucat mult mai bine acum. Cam așta este valoarea echipei Ungariei, cu sau fără Miriuță. În Italia este la fel de greu de jucat ca în România".

Marius Niculae *(jucător România):* "Selecționata Ungariei este o echipă bună, dar faptul că publicul a fost alături de noi ca al 12-lea jucător și noi am făcut un meci bun s-a văzut pe tabelă. Nu mă gîndeam că o să înscriu două goluri, nici nu mă gîndeam că o să joc în această partidă, dar îi mulțumesc antrenorului că mi-a dat încredere și m-a introdus titular. Mergem și în Lituania să cîștigăm. După victoria asta trebuie să confirmăm și în Lituania și să ne consolidăm poziția a doua în clasament. Dedic primul gol lui Ladislau Bölöni, pentru că a avut încredere în mine, iar pe cel de-al doilea prietenei și familiei mele".

Cosmin Contra *(jucător România):* "Meciul de miercuri este o partidă dificilă, cu o echipă a Lituaniei în reconstrucție, dornică de rezultate bune. Dacă am învins azi (n.r. - sîmbătă), trebuie neaparat să cîștigăm și în Lituania, să luăm o opțiune serioasă ca să ajungem la baraj. Cu Ungaria, noi am jucat ce trebuia să jucăm, am făcut presing, am evoluat bine de tot și cred că trebuia să le dăm mai mult de două goluri".

Adrian Ilie *(jucător România):* "Cred că am meritat cele trei puncte, echipa noastră a dovedit că poate să meargă înainte și sperăm ca și în Lituania să cîștigăm toate cele trei puncte. Dacă în ultimile trei meciuri obținem șase puncte, cred că ne calificăm. Ungurii au fost la fel ca și acum doi ani, rezultatul fiind identic. S-a jucat aproape la fel ca în 1999, cu presing la început, am marcat în primele minute și totul a mers bine. Publicul a fost senzațional, nu mă așteptam, sincer să fiu. Ungurii au venit să joace și cînd au văzut că scorul îi dezavantajează au început să intre mai dur. Mă simt bine și am cerut schimbare pentru că eram obosit. Dacă atitudinea noastră la partida cu Lituania este ca cea din seara aceasta, nu cred că sunt probleme să obținem victoria".

Cristian Chivu *(căpitanul echipei România):* "Am demonstrat încă o dată că suntem o echipă bună și că putem face față unui campionat mondial. Trebuie să cîștigăm în Lituania. Am cîștigat trei puncte, mai luăm trei și avem șanse de calificare. Am avut niște probleme medicale din cauza unui bandaj elastic la piciorul stîng pe care l-am purtat de la ruptura pe care-am suferit-o acum două luni. Bandajul mi-a blocat circulația sîngelui și am avut ceva probleme cu crampele musculare, dar l-am dat jos și totul a fost bine. Nu mă interesează ce declarații au dat ungurii înainte de meci, important este că am cîștigat cu scorul de 2-0, că am luat cele trei puncte și că vom fi la mondiale, zic eu. Publicul a fost minunat și sper ca și de acum încolo în meciurile de acasă să ne susțină la fel. Le mulțumesc în numele meu și în numele tuturor băieților și sper să fie alături de noi în continuare".

Viorel Moldovan *(jucător România):* "Veneai și matol de la nuntă și tot îi băteai pe unguri. Atîta tam-tam, atîta Ungaria în sus, Ungaria în jos, că vine să ne bată. În acest meci, Stelea nici nu a fost deranjat de adversari. Nu sîntem încă calificați. Suntem favoriți la locul doi, sper să batem în Lituania și să ne gîndim la baraj. La Budapesta, reprezentativa Ungariei o să joace dur, cum au încercat să facă și aici în unele momente, dar nu-mi fac probleme prea mari. Publicul a fost ca întotdeauna alături de noi și a fost foarte bine".

Paul Codrea *(jucător România):* "Ungurii nu mi s-au părut foarte buni. Cred că putem cîștiga șase puncte din aceste două meciuri, dacă am învins Ungaria, sper să cîștigăm și în Lituania. Publicul a fost extraordinar, ca de obiciei".

Ionel Ganea *(jucător România):* "Echipa Ungariei mi s-a părut cam slabă. Este greu să terminăm cu șase puncte din aceste două meciuri, dar dacă cîștigăm și partida cu Lituania cred că ne-am asigurat locul doi în grupă".

Emeric Ienei *(directorul tehnic al echipelor naționale ale României):* "Nu numai tradiția, pentru că i-am bătut și acum doi ani cu scorul de 2-0, a făcut ca noi să continuăm aceste victorii, ci valoarea echipei noastre. România încă mai are o valoare care a reclamat această victorie frumoasă, a cărui rezultat putea să fie stabilit în primele 20 de minute. Acum doi ani tradiția ne-a apăsat mai mult, deoarece nu îi învinsesem de 20 de ani, iar acum punctele care erau în joc au creat o tensiune asupra jucătorilor. Aceste trei puncte ne-au propulsat pe locul doi al grupei. Noi am jucat bine, jucătorii și-au respectat sarcinile de joc și meritul lor cel mai mare este că n-au vrut să facă mai mult decît au știut. Spre bucuria mea au fost foarte mulți jucători tineri pe teren. Pe lîngă Chivu, a mai fost Marius Niculae care a marcat două goluri, chiar Florentin Dumitru, Contra, Codrea, care a fost foarte harnic și generos față de efort. S-a adeverit că scandarea <Afară, afară, cu ungurii din țară!>este o prostie și să nu uităm că sunt niște unguri în jurul echipei naționale, care și-au dorit victoria mai mult decît mulți români din tribune".

➲ Cu aproximativ 90 de minute înaintea începerii partidei, la una din casele stadionului "Steaua" se mai vindeau bilete. De asemenea, la terasele din jurul arenei s-au vîndut băuturi alcoolice cu puțin timp înainte de meci. Lîngă o unitate militară din apropierea stadionului se percepeau taxe ilegale pentru parcarea autoturismelor.

➲ La meci au asistat aproximativ 20.000 de spectatori, dintre care circa 150 de suporteri maghiari. Majoritatea suporterilor români au fost îmbrăcați în galben la inițiativa firmei Bergenbier - sponsorul oficial al echipei naționale de fotbal a României. În timpul pauzei, această firmă a organizat un concurs pentru suporteri.

➲ O mireasă a urmărit meciul la peluza unde a stat galeria stelistă. Componenții lotului de tineret al României au fost prezenți și ei pe stadionul "Steaua".

➲ Antrenorul Ladislau Bölöni a salutat galeria maghiară, atît înaintea meciului, cît și la finalul acestuia, gest care a fost aplaudat de fanii echipei oaspete. Selecționerul român a spus că este foarte mîndru că aparține minorității ungare din România.

➲ La conferința de presă, Bölöni a tradus pentru ziariștii și delegația ungară, deși federația angajase un translator.

➲ Forțele de ordine au confiscat înaintea meciului cîteva bannere ale galeriei maghiare. În timpul partidei, jandarmii au confiscat un lanț de drujbă de la fanii unguri. Pe tricoul unui suporter maghiar, care a fost filmat de către poliție, era inscripționat "A Hazaert, 1941-1945" ("Pentru Țară", 1941-1945). În galeria ungară a fost afișat un steag negru cu cruci și săgeți al dictatorului fascist Szalasi (n.r.-Ferenc Szalasi a trăit în perioada 1897-1946, fiind liderul fascist al Ungariei în ultimile zile ale celui de-al doilea război mondial).

➲ Suporterii români au huiduit și au scandat "Afară, afară, cu ungurii din țară !" în momentul intonării imnului ungar. "Cine nu sare, cine nu sare, ori este bozgor, ori e prost de moare" a mai scandat galeria română.

➲ În repriza a doua, meciul a fost întrerupt cîteva minute, din cauza unui incident produs între jucătorii unguri și banca tehnică a României.

➲ Bicskei și Bölöni au schimbat cîte un tricou al celor două reprezentative la finalul conferinței de presă.

➲ După terminarea partidei, angajați ai Jandarmeriei și VVT (firma privată care asigură securitatea pe stadionul "Steaua") nu au permis, timp de aproximativ 15 minute, accesul la cabine al familiilor cîtorva jucători.

➲ După meci, cîteva sute de oameni s-au strîns în Piața Universității, fără a bloca circulația în această zonă. În Piața Constituției, unde meciul a putut fi urmărit pe un ecran uriaș, după partidă s-au adunat aproximativ 3000 de persoane, care au asistat la un spectacol organizat de Primăria Capitalei. Circulația în zona Ambasadei Ungariei a fost interzisă și nu s-au înregistrat incidente.

Preliminariile Campionatului Mondial - 2002

Rezultate scontate şi nu prea...

Sâmbătă a fost o seară plină pentru toţi cei care continuă să considere fotbalul un sport şi nu doar o afacere. Am văzut partide frumoase, interesante, goluri multe şi - lucru mai rar în zilele noastre - nu putem suspecta pe nimeni că a umblat la bani şi la "strategii". Iar miercuri, 6 iunie, vom fi, din nou conectaţi la înalta tensiune a întâlnirilor cu caracter decisiv.

Grupa 1 - Oxigen pentru sârbi

Rusia - Iugoslavia 1-1 (1-1)
Au marcat: Kovtun '25 / Mijatovici '32
Insulele Feroe - Elveţia 0-1 (0-0)
A marcat: Frei '80
Slovenia - Luxemburg 2-0 (1-0)
A marcat: Zahovici '35, '65 (p)

1. Rusia	6	4 2 0	8-2	14
2. Elveţia	6	3 2 1	14-5	11
3. Slovenia	6	2 4 0	10-7	10
4. Iugoslavia	5	1 3 1	5-3	6
5. Ins. Feroe	5	1 1 3	5-9	4
6. Luxemburg	6	0 0 6	1-16	0

Următoarele meciuri: Elveţia - Slovenia, Luxemburg - Rusia, Ins. Feroe - Iugoslavia.

Nu ştiu de ce, dar sunt ani mulţi de când ţin cu echipa naţională a Iugoslaviei (poate pentru că pe mama a chemat-o Sârbu de fată?) şi aş fi dezamăgit dacă n-ar accede măcar pe locul doi în grupă, cel care - ca şi nouă - i-ar mai oferi şansa barajului. Punctul câştigat la ruşi este mai important decât pare la prima vedere, deşi Elveţia şi Slovenia se menţin încă la o distanţă apreciabilă. Cred, totuşi, că Iugoslavia are resurse să revină, mai ales că are un meci mai puţin jucat decât contracandidatele la locul doi.

Grupa 2 - Cine ştie... câştigă

Irlanda - Portugalia 1-1 (0-0)
Au marcat: Roy Keane '65 / Luis Figo '79
Estonia - Olanda 2-4 (0-0)
Au marcat: Oper '65, Zelinski '75 / F.De Boer '70, Van Nistelrooij '83, '90, Kluivert '90

1. Irlanda	7	4 3 0	16-5	15
2. Olanda	7	4 2 1	21-8	14
3. Portugalia	6	3 3 0	12-5	12
4. Estonia	6	2 1 3	8-12	7
5. Cipru	6	2 1 3	10-16	7
6. Andorra	8	0 0 8	4-25	0

Următoarele meciuri: Estonia - Irlanda, Portugalia - Cipru.

Luptă mare între cele trei protagoniste ale grupei care, deocamdată sunt sensibil egale. Irlandezii au avut un început bun, dar egalul din meciul direct cu portughezii îi poate costa, mai ales că aceştia din urmă au un meci mai puţin jucat. Olandezii nu sunt de neglijat, deşi nu mai au echipa de altădată. Etapa de miercuri nu poate aduce mari schimbări în clasament, dar o victorie a Irlandei în Estonia ar putea complica mult calculele.

Grupa 3 - S-au înfuriat... grădinarii

Danemarca - Cehia 2-1 (1-1)
Au marcat: Sand '5, Tomasson '82 / Tyce '40
Islanda - Malta 3-0 (2-0)
Au marcat: Gudmundsson '7, Dadasson '38, Gudjonsson '69
Irlanda de Nord - Bulgaria 0-1 (0-0)
A marcat: Ivanov '52

1. Bulgaria	6	4 1 1	11-6	13
2. Danemarca	6	3 3 0	11-4	12
3. Cehia	6	3 2 1	7-2	11
4. Islanda	6	3 0 3	10-9	9
5. Irlanda N.	6	1 1 4	5-8	4
6. Malta	6	0 1 5	1-16	1

Următoarele partide: Islanda - Bulgaria, Danemarca - Malta, Cehia - Irlanda de Nord.

Bulgarii au profitat de eşecul cehilor în Danemarca şi au urcat pe locul întâi, pe care nu-l vor mai părăsi dacă vor câştiga - lucru perfect posibil - în Islanda. Danezii, singurii neînvinşi încă în grupă, le suflă în ceafă şi abia aşteaptă un pas greşit. Lupta rămâne, oricum, deschisă între cele trei echipe cu pretenţii justificate la calificare.

Grupa 4 - Cum e turcu', şi pistolu'

Turcia - Azerbaidjan 3-0 (3-0)
Au marcat: Korkut '1, Derelioglu '30, Sükür '35
Macedonia - Moldova 2-2 (1-1)
Au marcat: Sakiri '20 (p), Krstev '65 / Pogreban '10, Barburos '72
Suedia - Slovacia 2-0 (2-0)
A marcat: Allbaeck '45, '52

1. Turcia	6	4 2 0	10-3	14
2. Suedia	6	4 2 0	7-1	14
3. Slovacia	6	3 2 1	7-4	11
4. Macedonia	6	1 2 3	6-7	5
5. Moldova	6	0 3 3	2-6	3
6. Azerbaidjan	6	0 1 5	1-11	1

Următoarele partide: Turcia - Macedonia, Azerbaidjan - Slovacia, Suedia - Moldova.

"Ienicerii" au trecut în frunte şi nimic nu-i poate împiedica să rămână lideri, cel puţin până la toamnă. Slovacii au pierdut contactul cu cei din faţă după înfrângerea din Suedia, aşa că, probabil, lupta pentru calificarea directă se va da între turci şi suedezi, deşi, chiar şi în fotbal, nu e bine să zici hop! până n-ai sărit.

Grupa 5 - Polonia s-a desprins în lider autoritar

Armenia - Belarus 0-0
Ţara Galilor - Polonia 1-2 (1-1)
Au marcat: Blake '13 / Olisadebe '32, Kryszalowicz '72
Ucraina - Norvegia 0-0

1. Polonia	6	5 1 0	15-5	16
2. Belarus	6	3 2 1	7-6	11
3. Ucraina	6	2 3 1	6-6	9
4. Ţara Galilor	6	0 4 2	6-8	4
5. Norvegia	6	0 3 3	4-7	3
6. Armenia	6	0 3 3	5-11	3

Următoarele meciuri: Norvegia - Belarus, Ucraina - Ţara Galilor, Armenia - Polonia.

N-aş crede că polonezilor le-ar mai putea lua cineva osul din fasole, victoria din Ţara Galilor ducându-i departe de principala contracandidată la calificare, Ucraina, care a mai păşit o dată greşit, nereuşind să treacă de "schiorii" scandinavi. Ucrainenilor le mai rămâne varianta locului doi şi, implicit, a barajului.

Grupa 6 - Scoţienii se odihnesc şi privesc

Croaţia - San Marino 4-0 (2-0)
Au marcat: Vlaovic '3, Balaban '29, Suker '54 (p), Vugrinec '61

Belgia - Letonia 3-1 (2-0)
Au marcat: Wilmots '2, E. Mpenza '12, Zemlinskis '50 (a) / Pahars '52

1. Belgia	5	3 2 0	19-7	11
2. Scoţia	5	3 2 0	10-3	11
3. Croaţia	4	2 2 0	9-2	8
4. Letonia	6	1 1 4	4-13	4
5. San Marino	6	0 1 5	2-22	1

Următoarele meciuri: Letonia - Croaţia, San Marino - Belgia. Scoţienii se odihnesc: n-au jucat nici sâmbătă, nu vor juca nici miercuri, aşteptând, probabil, ca adversarii lor să-şi termine... gloanţele. Deşi spuneam că nu mai cred în steaua croaţilor, aceştia rămân încă "în cărţi" şi, ambiţioşi cum îi ştim, s-ar putea să revină în prim-plan, cu condiţia să învingă în Letonia.

Grupa 7 - Locul întâi, ocupat...

Spania - Bosnia-Herţegovina 4-1 (1-1)
Au marcat: Hierro '26, Javi Moreno '75, Raul '89, Diego Tristan '90 / Beslija '41
Liechtenstein - Israel 0-3 (0-3)
Au marcat: Revivo '2, Tal Banin '6, Nimni '17

1. Spania	5	4 1 0	14-3	13
2. Austria	5	3 2 0	7-3	11
3. Israel	5	3 0 2	9-5	9
4. Bosnia-H.	5	1 1 3	7-10	4
5. Liechtenstein	6	0 0 6	0-16	0

Următoarele partide: Israel - Spania

Dacă vor câştiga şi în Israel, spaniolii vor avea drum liber spre Coreea de Sud şi Japonia, lăsând liber doar locul al doilea. Austriecilor le convine orice rezultat între cele două adversare, dar, cred eu, ar vrea să câştige fiii lui Israel. Bosnia-Herţegovina nu poate juca decât rolul celui care încurcă iţele. Oricum, merg pe mâna spaniolilor, care au demonstrat că au valoare la echipele de club.

Grupa 8 - Am mizat pe Bölöni şi am câştigat

România - Ungaria 2-0 (1-0)
A marcat: M.Niculae '5, '54
Georgia - Italia 1-2 (0-1)
Au marcat: Gahokidze '81 / Delvecchio '45, Totti '67

1. Italia	6	5 1 0	15-3	16
2. România	5	3 0 2	5-5	9
3. Ungaria	4	1 2 1	9-6	5
4. Georgia	4	1 0 3	5-6	3
5. Lituania	5	0 1 4	2-16	1

Următoarele partide: Lituania - România, Ungaria - Georgia.

Am spus că Bölöni este nu numai un foarte serios antrenor, ci şi un om de caracter şi nu m-am înşelat (în ciuda multora dintre denigratorii lui). El a reuşit să alcătuiască o echipă tânără şi competitivă. Nu trebuie să ne îmbătăm cu suc, pentru că echipa Ungariei nu mai este de multă vreme o forţă în fotbalul european, dar victoria de sâmbătă este tonică din punct de vedere psihic. Dacă vom învinge şi în Lituania - şi nu văd de ce n-am face-o - locul doi în grupă ne este asigurat, iar Loţi poate pleca la Lisabona, spre liniştea şi bunăstarea celor care nu-l înghit fiindcă gândeşte în ungureşte (eu, unul, îl prefer unui român care nu gândeşte defel!).

Grupa 9 - Primul punct pierdut de teutoni

Grecia - Albania 1-0 (0-0)
A marcat: Mahlas '72
Finlanda - Germania 2-2 (2-0)
Au marcat: Forssell '29, '43 / Ballack '69 (p), Jancker '72

1. Germania	5	4 1 0	11-5	13
2. Anglia	4	2 1 1	5-3	7
3. Grecia	5	2 0 3	4-8	6
4. Finlanda	5	1 2 2	5-6	5
5. Albania	5	1 0 4	5-8	3

Următoarele meciuri: Albania - Germania, Grecia - Anglia.

Nemţii parcurg preliminariile fluierând, dar, cum spuneam altădată, nu mai sunt invincibili. O demonstrează acest egal reuşit în Finlanda, ţară care nu s-a remarcat în lume prin fotbal. Teutonii lui Rudi V?ller au avut norocul să joace într-o grupă încare nici englezii n-au strălucit deloc, aşa că se vor califica fără probleme. În schimb, insularii mai au de tras, mai ales dacă grecii îi vor bate miercuri (Şi, probabil că ştiţi vorba: să te temi de greci şi când îţi aduc daruri).

n.i.d.

PRO TV

Luni, 4 iunie

06.00 Emisiune matinal 07.00 Bună dimineaţa! 08.00 Ştirile Pro TV 09.00 Tânăr şi neliniştit (r) 10.00 Marile procese şi crime (do) 11.00 Dădaca (r) 11.30 O familie de tot râsu' (s) 12.00 Între soţie şi adevăr (com., SUA, 1962) 14.15 Omul din umbră (f/r) 16.00 Tânăr şi neliniştit (s) 17.00 Ştirile Pro TV 17.15 Ştiri Pro TV Sibiu 17.45 Teo 18.30 Ştiri Pro TV Sibiu 19.00 Ştirile Pro TV 19.50 Ştiri Pro TV Sibiu 20.00 De la om la om 21.30 Urmărire generală 21.50 Ştiri Pro TV Sibiu 21.55 Ştirile Pro TV 22.00 ROKENO 22.05 Avocaţii (s) 22.45 Provest cu Bogdan Chirieac 23.30 Ştirile Pro TV 00.00 X şi Zero 00.05 Pro TV te ascultă ce vezi 00.15 O lume bizară (s) 01.15 Captivi în cartier (s) 01.45 Între soţie şi adevăr (f/r) 03.30 De la om la om (r) 05.00 Urmărire generală (r) 05.45 Teo (r)

Marţi, 5 iunie

06.00 Emisiune matinal 07.00 Bună dimineaţa! 08.00 Ştirile Pro TV 09.00 Tânăr şi neliniştit (r) 10.00 Marile procese şi crime (s) 11.00 O lume bizară (r) 12.00 O familie de tot râsu' (s) 12.30 Adunarea bătrânilor (dramă, SUA, 1987) 14.15 Războiul apei (dramă, Canada-Franţa-Israel, 1978) 16.00 Tânăr şi neliniştit (s) 17.00 Ştirile Pro TV 17.15 Ştiri Pro TV Sibiu 17.45 Teo 18.30 Ştiri Pro TV Sibiu 19.00 Ştirile Pro TV 19.50 Ştiri Pro TV Sibiu 20.00 Spitalul de urgenţă (s) 21.00 Total Recall (s) 21.50 Ştiri Pro TV Sibiu 21.55 Ştirile Pro TV 22.00 ROKENO 22.05 Chestiunea zilei 23.45 Ştirile Pro TV 00.00 X şi Zero 00.10 Pro TV te ascultă ce vezi 00.15 O lume bizară (s) 01.15 Captivi în cartier (s) 01.45 Adunarea bătrânilor (f/r) 03.45 Războiul apei (f/r) 05.30 Teo (r)

Miercuri, 6 iunie

06.00 Emisiune matinal 07.00 Bună dimineaţa! 08.00 Ştirile Pro TV 09.00 Tânăr şi neliniştit (r) 10.00 Marile procese şi crime (do) 11.00 O lume bizară (r) 12.00 O familie de tot râsu' (s) 12.30 Ritmul inimii (dramă, SUA, 1980) 14.00 Salvatorii timpului (s) 15.00 Spitalul de urgenţă (r) 16.00 Tânăr şi neliniştit (s) 17.00 Ştirile Pro TV 17.15 Ştiri Pro TV Sibiu 17.45 Teo 18.30 Ştiri Pro TV Sibiu 19.00 Ştirile Pro TV 19.45 De-ale lui Cupidon (com. rom., Spania-M. Brit., '98) 21.30 2001 - Odiseea păcii (live) 21.50 Ştiri Pro TV Sibiu 21.55 Ştirile Pro TV 23.30 ROKENO 23.35 Ştirile Pro TV 00.00 X şi Zero 00.10 Pro TV te ascultă ce vezi 00.15 O lume bizară (s) 01.15 Captivi în cartier (s) 01.45 Burke şi Willis (avent., Australia, 1985) 03.45 Ritmul inimii (f/r) 05.30 Teo (r)

Joi, 7 iunie

06.00 Emisiune matinal 07.00 Bună dimineaţa! 08.00 Ştirile Pro TV 09.00 Tânăr şi neliniştit (r) 10.00 Marile procese şi crime (s) 11.00 O lume bizară (r) 12.00 O familie de tot râsu' (s) 12.30 Mizerabilii (dramă, M. Brit., 1978)14.15 De-ale lui Cupidon (f/r) 16.00 Tânăr şi neliniştit (s) 17.00 Ştirile Pro TV 17.15 Ştiri Pro TV Sibiu 17.45 Teo 18.30 Ştiri Pro TV Sibiu 19.00 Ştirile Pro TV 19.50 Ştiri Pro TV Sibiu 20.00 Inamicul public (thriller, SUA, 1997) 21.50 Ştiri Pro TV Sibiu 21.55 Ştirile Pro TV 22.00 ROKENO 22.05 Chestiunea zilei 23.45 Ştirile Pro TV 00.00 X şi Zero 00.05 Pro Tv te ascultă ce vezi 00.15 O lume bizară (s) 01.15 Captivi în cartier (s) 01.45 Un cowboy încântător (w., SUA, 1985) 03.45 Chestiunea zilei (r) 05.45 Teo (r)

Vineri, 8 iunie

06.00 Emisiune matinal 07.00 Bună dimineaţa! 08.00 Ştirile Pro TV 09.00 Tânăr şi neliniştit (r) 10.00 Marile procese şi crime (s) 11.00 O lume bizară (r) 12.00 O familie de tot râsu' (r) 12.30 Lupii mărilor (avent., Marea Britanie, 1981) 14.15 Inamicul public (f/r) 16.10 Tânăr şi neliniştit (s) 17.00 Ştirile Pro TV 17.15 Ştiri Pro TV Sibiu 17.30 Sens unic 17.45 Teo 18.30 Ştiri Pro TV Sibiu 19.00 Ştirile Pro TV 19.50 Ştiri Pro TV Sibiu 20.00 Vineri seara ne distrăm (live) 21.50 Ştiri Pro TV Sibiu 22.30 ROKENO 22.40 Ştirile Pro TV 22.45 Îngropat de viu (horror, SUA, 1990) 00.45 X şi Zero 00.50 PRO TV te ascultă ce vezi 01.00 O vară cu Picasso (dramă, SUA, 1969) 03.00 O familie de tot râsu' (r) 03.30 Marile procese şi crime (r) 04.00 Lupii mărilor (f/r) 05.45 Teo (r)

TELEVIZIUNEA antena

Luni, 4 iunie

07.00 Observator 08.00 'Neaţa 11.00 Zile din viaţa noastră (r) 12.00 Orient Expres (r) 14.00 Novicele (r) 16.00 Zile din viaţa noastră (s) 17.00 Ştiri 17.20 Maria Emilia (s) 19.00 Observator 19.40 Sport 20.00 Omul nopţii (acţ., 1995) 22.00 Marius Tucă Show 23.00 Observator 23.25 Sport 23.30 Noaptea târziu cu Mircea Badea 00.30 Intrigi în Paradis (s) 01.30 Observator (r) 02.30 Scandalul (s)

Marţi, 5 iunie

07.00 Observator 08.00 'Neaţa 11.00 Zile din viaţa noastră (r) 12.00 Elena, viaţa mea (s) 13.00 Ştiri 13.15 Cascadorii de la Hollywood (do) 14.00 Omul nopţii (f/r) 16.00 Zile din viaţa noastră (s) 17.00 Ştiri 17.20 Maria Emilia (s) 19.00 Observator 19.50 Sport 20.00 Duelul inimilor (dragoste, M. Brit., 1990) 22.00 Marius Tucă Show 23.00 Observator 23.25 Sport 23.30 Noaptea târziu cu Mircea Badea 00.30 Intrigi în Paradis (s) 01.30 Observator (r) 02.30 Scandalul (s)

Miercuri, 6 iunie

07.00 Observator 08.00 'Neaţa 11.00 Zile din viaţa noastră (r) 12.00 Elena, viaţa mea (s) 13.00 Ştiri 13.15 Cascadorii de la Hollywood (do) 14.00 Duelul inimilor (f/r) 16.00 Zile din viaţa noastră (s) 17.00 Ştiri 17.20 Maria Emilia (s) 19.00 Observator 19.50 Sport 20.00 A fost odată o crimă... (com. neagră, 1991) 22.00 Marius Tucă Show 23.00 Observator 23.25 Sport 23.30 Noaptea târziu cu Mircea Badea 00.30 Revizie tehnică

Joi, 7 iunie

07.00 Observator 08.00 'Neaţa 11.00 Zile din viaţa noastră (r) 12.00 Elena, viaţa mea (s) 13.00 Ştiri 13.15 Cascadorii de la Hollywood 14.00 Filiera evreiască (com., '86) 16.00 Zile din viaţa noastră (s) 17.00 Ştiri 17.20 Maria Emilia (s) 19.00 Observator 19.45 Sport 19.50 Brigada mobilă 20.20 Din dragoste 22.00 Marius Tucă Show 23.00 Observator 23.25 Sport 23.30 Noaptea târziu cu Mirçea Badea 00.30 Intrigi în Paradis (s) 01.30 Observator (r) 02.30 Navarro (s)

Vineri, 8 iunie

07.00 Observator 08.00 'Neaţa 11.00 Zile din viaţa noastră (r) 12.00 Elena, viaţa mea (s) 13.00 Ştirile amiezii 13.15 Cascadorii de la Hollywood (do) 14.00 Din dragoste (r) 16.00 Zile din viaţa noastră (s) 17.00 Ştiri 17.20 Maria Emilia (s) 19.00 Observator 19.50 Sport 20.00 World Music Awards 2001 22.00 Stargate - SG 1 (s) 23.00 Observator 23.25 Sport 23.30 Noaptea târziu... 01.00 Nunţile roşii (dramă, Franţa, 1973)

tvr2

Luni, 4 iunie

07.00 NBA (r) 09.00 O altă dimensiune (r) 09.50 D.a. (r) 10.15 În direct (s/r) 10.45 Kideo (do/r) 11.15 Doborârea (f/r) 12.50 Domnişoara Andrea (s) 13.40 Răscruci (r) 14.10 D.a. 15.25 Ştiri 15.30 Atenţie, se cântă (r) 17.00 Afaceri la cheie 17.30 Misterele vechilor oraşe 18.00 Tată, am încurcat-o! (s) 18.30 Telejurnal TVR 2 18.50 D.a. 19.15 Toţi împreună 20.15 Obsesia vitezei 21.00 Puls 2001 21.45 Sport Plus 22.30 Ştiri 22.35 În numele sportului 23.05 Teatru TV: Omul care a văzut moartea 00.45 Istoria Moscovei (do) 01.15 Ştiri bancare şi bursiere 01.25 TVM. Mesager 02.05 Planeta singuratică (r)

Marţi, 5 iunie

07.00 Domnişoara Andrea (r) 08.05 Răţoiul cel urât (d.a.) 08.35 Preţul succesului (r) 09.05 Arca lui Noe (r) 09.35 Tip-top, mini-top (r) 10.05 Obsesia vitezei (r) 10.50 Afaceri la cheie (r) 11.20 Ştiri 11.30 Tată, am încurcat-o (r) 12.00 Reforma la bani mărunţi 12.45 Domnişoara Andrea (s) 13.30 Tribuna partidelor... 14.00 Tenis (live) 18.00 Tată, am încurcat-o! (s) 18.30 Telejurnal TVR 2 18.50 D.a. 19.15 Toţi, împreună 20.05 În mijlocul furtunii (s) 21.00 Pragul de sus 22.30 Ştiri 22.40 Francois Villon (biogr., Rom.-Fr.-Ger., 1989, p.I) 00.20 Ghidul călătorului independent (do)01.05 Ştiri bancare şi bursiere 01.10 TVM. Mesager 01.50 Tenis (r) 03.20 Medalion de interpret (r) 03.50 Pragul de sus (r) 05.25 Universul cunoaşterii (r) 06.25 On line (r)

Miercuri, 6 iunie

07.00 Domnişoara Andrea (r) 07.50 Veni, video, vici! (r) 08.05 D.a. 08.35 Toţi, împreună 09.40 Francois Villon (f/r) 11.25 Tată, am încurcat-o (r) 11.50 În mijlocul furtunii (r) 12.40 Domnişoara Andrea (s) 13.30 Cronici votive (r) 14.00 Tenis (live) 18.00 Tată, am încurcat-o! (s) 18.25 D.a. 18.30 Telejurnal TVR 2 18.50 D.a. 19.15 Toţi, împreună 20.05 În mijlocul furtunii (s) 21.00 Pe muchie de cuţit 22.00 Răscruci 22.30 Ştiri 22.35 Trage! (dramă, It.-Spania, 1993) 00.25 Patrimoniu 01.10 Ştiri bancare şi bursiere 01.55 Tenis (r) 03.40 Pe muchie de cuţit (r) 04.40 Obsesia vitezei (r) 05.25 Televiziunea, dragostea mea! (r)

Joi, 7 iunie

07.00 Domnişoara Andrea (r) 07.50 D.a. 08.25 Ferma (r) 09.25 Trage! (r) 11.15 Ştiri 11.25 Tată, am încurcat-o! (r) 11.50 În mijlocul furtunii (s/r) 12.40 Domnişoara Andrea (s) 13.35 Tribuna partidelor... 14.10 D.a. 15.00 Tenis. Turneul de la Roland Garros (live) 19.00 Telejurnal TVR2 19.15 Toţi, împreună 20.00 On line (r) 20.30 Ora adevărului 21.30 Box. Campionatele Mondiale (live) 23.00 Captiv în viitor (s)00.30 Jimi Hendrix în concert 01.20 TVM. Mesager 02.00 Paralele inegale (r) 03.00 Tenis. Box (r)

Vineri, 8 iunie

07.00 Domnişoara Andrea (r) 07.50 D.a. 08.20 Tradiţii (r) 08.50 Medalion de interpret (r) 09.20 Patrimoniu (r) 10.20 Atlas (r)10.55 Ştiri 11.00 Ora adevărului (r) 12.00 Puls 2001 (r) 12.45 Domnişoara Andrea (s) 13.40 Mit şi istorie (r) 14.10 Desene animate 15.00 Live. Tenis. Turneul de la Roland Garros 19.00 Telejurnal TVR2 19.25 Televiziunea, dragostea mea! 20.30 D'ale lu' Mitică 21.30 Live. Box. Campionatele Mondiale 00.30 Ştiri bancare şi bursiere 00.35 TVM. Mesager 01.15 Fenomenul Oasis (do) 02.05 Televiziunea, dragostea mea! (r) 03.05 D'ale lu' Mitică (r) 04.05 Live. NBA. Play-off 2001

TV ROMANIA

Luni, 4 iunie

07.00 Telematinal 09.30 Surprize, surprize... (r) 11.30 Bravo, bravissimo! (r) 13.00 Teleenciclopedia (r) 14.00 Jurnalul de prânz 14.15 Infomania 14.30 Pro Patria 15.30 Orice e posibil (s) 16.00 Kronika 17.30 Avanpremieră. Ştiri 17.35 La ţintă 18.15 Pasiuni (s) 19.00 Impas în doi 19.50 Familia... Corect! 20.00 Jurnal. Meteo 20.40 Sport 20.45 Iartă-mă! 21.45 Talkshow social politic 23.00 Jurnalul de noapte 23.15 Români uitaţi, români pierduţi (III) 23.45 Teatru TV: Şase personaje în căutarea unui autor

Marţi, 5 iunie

07.00 Telematinal 09.00 Ora G (r) 10.00 Pasiuni (s/r) 10.45 TVR Cluj 11.50 TVR Iaşi 12.55 TVR Timişoara 14.00 Jurnalul de prânz 14.15 Infomania 14.30 Iartă-mă! (r) 15.30 Orice e posibil (s) 16.00 Puncte cardinale 16.30 Kronika 17.30 Avanpremieră. Ştiri 17.35 Pentru dvs., doamnă! 18.15 Pasiuni (s) 19.00 Cu ochii'n patru 19.50 Familia... Corect! 20.00 Jurnal. Meteo 20.40 Sport 20.45 Întâlnirea de zece ani (com. neagră, SUA, 1999) 22.25 Clubul de spiritism 22.55 Jurnalul de noapte 23.10 Videoteca veselă 23.55 Lumea dansului 00.55 Cu ochii'n patru (r) 01.45 Infomania (r) 02.00 Jurnal. Meteo. Sport (r) 02.45 PictorulBasquiat (biogr., SUA, 1996)

Miercuri, 6 iunie

07.00 Telematinal 09.00 Tezaur folcloric (r) 10.00 Pasiuni (s/r) 10.45 TVR Cluj 11.50 TVR Iaşi 12.55 TVR Timişoara 14.00 Jurnalul de prânz 14.15 Infomania 14.30 Oameni ca noi 15.00 Clubul de spiritism (r) 15.30 Ştiri 13.15 Cascadorii de la Hollywood (do) 14.00 Duelul inimilor (f/r) 16.00 Zile din viaţa noastră (s) 17.00 Ştiri 17.20 Maria Emilia (s) 19.00 Observator 19.50 Sport 20.00 A fost odată o crimă... (com. neagră, 1991) 22.00 Marius Tucă Show 23.00 Observator 23.25 Sport 23.30 Noaptea târziu cu Mircea Badea 00.30 Revizie tehnică

Joi, 7 iunie

07.00 Observator 08.00 'Neaţa 11.00 Zile din viaţa noastră (r) 12.00 Elena, viaţa mea (s) 13.00 Ştiri 13.15 Cascadorii de la Hollywood 14.00 Filiera evreiască (com., '86) 16.00 Zile din viaţa noastră (s) 17.00 Ştiri 17.20 Maria Emilia (s) 19.00 Observator 19.45 Sport 19.50 Brigada mobilă 20.20 Din dragoste 22.00 Marius Tucă Show 23.00 Observator 23.25 Sport 23.30 Noaptea târziu cu Mirçea Badea 00.30 Intrigi în Paradis (s) 01.30 Observator (r) 02.30 Navarro (s)

Vineri, 8 iunie

07.00 Observator 08.00 'Neaţa 11.00 Zile din viaţa noastră (r) 12.00 Elena, viaţa mea (s) 13.00 Ştirile amiezii 13.15 Cascadorii de la Hollywood (do) 14.00 Din dragoste (r) 16.00 Zile din viaţa noastră (s) 17.00 Ştiri 17.20 Maria Emilia (s) 19.00 Observator 19.50 Sport 20.00 World Music Awards 2001 22.00 Stargate - SG 1 (s) 23.00 Observator 23.25 Sport 23.30 Noaptea târziu... 01.00 Nunţile roşii (dramă, Franţa, 1973)

EUROSPORT

Luni, 4 iunie

09.30 Tenis. Internaţionalele Franţei (r) 11.00 Raliuri (r) 11.30 Fotbal (r) 12.30 Live. Tenis. Internaţionalele Franţei 20.30 Ciclism. Turul Italiei (dec.) 21.00 Tenis. Internaţionalele Franţei (rez.) 22.00 Tenis. Internaţionalele Franţei (rez.) 23.00 Raliuri (r) 00.00 Eurosportnews 00.15 Fotbal (r) 02.15 Eurosportnews

Marţi, 5 iunie

09.30 Tenis. Internaţionalele Franţei (r) 10.30 Fotbal (r) 11.30

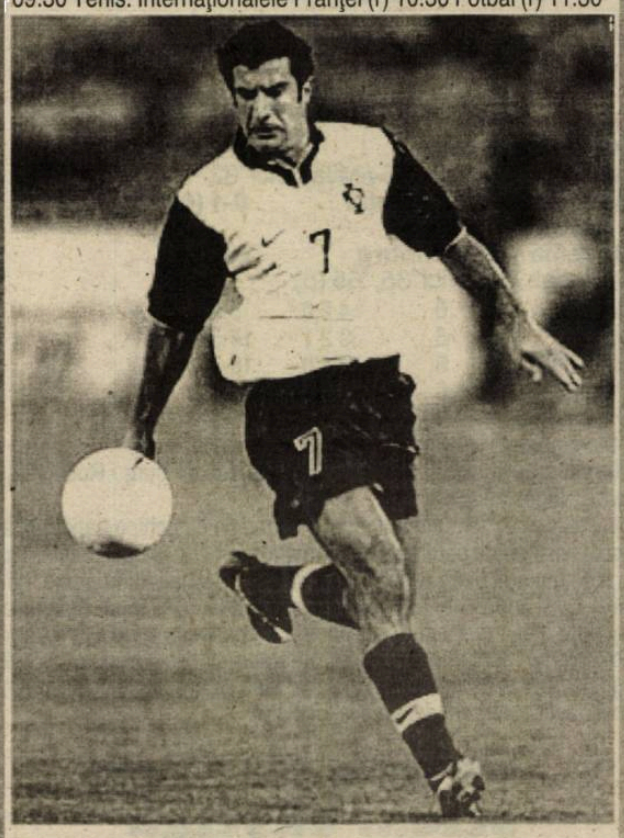

Motociclism. Marele Premiu al Italiei (r) 13.00 Live. Tenis. Internaţionalele Franţei 21.00 Tenis. Internaţionalele Franţei (rez.) 22.00 Tenis. Internaţionalele Franţei (rez.) 23.00 Golf (dec.) 00.00 Eurosportnews 00.15 Curse de camioane (dec.) 00.45 Tenis (r) 02.15 Eurosportnews (r)

Miercuri, 6 iunie

09.30 Tenis. Internaţionalele Franţei (r) 10.30 CART (r) 12.00

Hipism. Cupa Naţiunilor. Elveţia (rep.) 13.00 Live. Tenis. Internaţionalele Franţei 20.30 Ciclism. Turul Italiei (dec.) 21.00 Tenis. Internaţionalele Franţei (rez.) 22.00 Tenis. Internaţionalele Franţei (rez.) 23.00 Curse de maşini (rep.) 23.30 Eurosportnews 23.45 Fotbal (dec.) 02.15 Eurosportnews

Joi, 7 iunie

09.30 Tenis. Internaţionalele Franţei (r) 10.30 Fotbal (r) 13.00 Navigaţie (mag.) 13.30 Curse de maşini (r) 14.00 Curse de camioane (r) 14.30 Sporturi extreme (rep.) 15.00 Live. Tenis. Internaţionalele Franţei 19.30 Ciclism. Turul Italiei (dec.) 21.00 Tenis. Internaţionalele Franţei (rez.) 22.00 Tenis. Internaţionalele Franţei (rez.) 23.00 Fotbal (dec.) 00.30 Eurosportnews00.45 Tenis (r) 02.15 Eurosportnews

Vineri, 8 iunie

09.30 Tenis. Internaţionalele Franţei (r) 10.30 Navigaţie (r) 11.00 Golf (dec.) 12.00 Curse de maşini (r) 12.30 Fotbal (r) 14.00 Live. Tenis. Internaţionalele Franţei 19.30 Ciclism. Turul

Italiei (dec.) 20.30 Tenis. Internaţionalele Franţei (rez.) 21.30 Live. Atletism. Marele premiu Spania 23.00 Tenis. Internaţionalele Franţei (rez.) 00.00 Eurosportnews 00.15 Aventură (mag.) 01.15 Atletism (r) 02.15 Eurosportnews

Fotbal/ Divizia D (AMSO)

Treisprezece confruntări în săptămâna ce-a încheiat actualul sezon competiţional

♦ **Sparta - Carpaţi Mecanica 2 - 0 (1 - 0).** Derbiul returului actualului sezon competiţional disputat în frumosul municipiu de pe malurile Târnavei a oferit publicului prezent o confruntare de foarte bună calitate, alertă şi spectaculoasă, rolul principal fiind interpretat cu brio de valoroasa formaţie medieşeană, care evoluând cu aplomb, dezinvolt şi cu totală dăruire, s-a impus suficient de lejer, graţie golurilor realizate de O. Noian (min. 41) şi A. Manta (min. 65), prin două splendide şi precise lovituri de cap. A surprins neplăcut lipsa totală de interes faţă de partidă a campioanei, care apatică şi cu gândul la concediul estival, n-a expediat nici un şut periculos spre buturile rivale ♦ **Sevişul - Progresul Terezian 2 - 1 (1 - 0).** Deşi a încheiat partida în 8 oameni (luaseră startul doar 9) teamul şelimbărean a învins totuşi un tânăr partener de întrecere, care n-a ştiut să exploateze prompt, avantajul celor 2 - 3 jucători în plus avuţi pe teren, de-a lungul celor 90 de minute ale meciului. Au punctat A. Finciu (min. 33) cu I. Grigore (min. 68) în contul amfitrionilor şi A. Moldovan (min. 62) pentru sibieni ♦ **Progresul D. - Construcţii 3 - 0 (2 - 0).** La Dumbrăveni, echipa din localitate dominând cu autoritate ostilităţile - deşi nu s-a întrebuinţat prea mult - s-a detaşat confortabil pe tabela de scor, datorită golurilor marcate de V. Ulici (min. 25, 38) şi P. Blaga (min. 65) ♦ **Romanofir - Romipel Cordia 0 - 0.** Surprinzătoare dar întru totul meritată remiză obţinută de unsprezecele sibian la Tălmaciu, în faţa unor adversari mult mai bine cotaţi la bursa valorilor, care deşi au atacat des şi susţinut, n-au putut depăşi ermetica defensivă practicată de oaspeţi ♦ **CS Agnitex - Sparta 2 - 1 (1 - 1).** Confruntare de bună calitate, atractivă şi sensibil echilibrată la Agnita, unde medieşenii au reuşit să modifice cei dintâi tabela de marcaj, graţie golului înscris în minutul 20 de S. Szasz (aflat la a 39-a realizare a sa în actualul sezon competiţional). După exact două minute amfitrionii beneficiază de o lovitură de la 11 metri, transformată dezinvolt de M. Părău. În ultimul sfert de oră, oaspeţii - mulţumiţi de rezultat -nu mai insistă, permiţând agniţenilor să înscrie golul victoriei în minutul 89, prin V. Ghib ♦ **Romdor - FC Universitatea 0 - 8 (0 - 2).** Joc de slabă factură tehnică, cu multiple greşeli elementare comise de ambele beligerante. Gazdele au evoluat din minutul 72 în inferioritate numerică, jucătorul M. Popa fiind eliminat de pe teren, pentru oprirea mingii cu mâna, la o fază iminentă de gol. Studenţii au dominat confortabil a doua repriză, când au punctat de 6 ori. Autorii golurilor: A. Tara (min. 25), A. Fuşle (min. 42, 60), G. Tănase (min. 53), portarul I. Voicu (min. 72, din penalti), C. Rău (min. 69) şi I. Marcu (min. 77, 84) ♦ **Avântul - Carpaţi Mecanica 0 - 3 (0 - 0).** Doar în primul mitan unsprezecele din Dârlos a făcut faţă cu succes atacurilor campioanei, care în a doua parte a întâlnirii - onorându-şi din plin frumoasa ei carte de vizită - a punctat nonşalant de 3 ori, prin V. Burciu, C. Ionuţ şi C. Roată ♦ **Textila - Progresul Terezian 5 - 0 (3 - 0).** Tânărul şi prea puţinexperimentatul unsprezece sibian a capotat lamentabil la Cisnădie, unde solida echipă locală, mai motivată şi rutinată, s-a impus fără probleme, graţie golurilor reuşite de A. Bârgan (min. 18), M. Copcea (min. 28), M. Mihăilă (min. 41) şi M. Popescu (min. 79, 80) ♦ **Unirea - Telecom 1 - 1 (0 - 0).** Singura remiză din ultima etapă a campionatului s-a consemnat la Ocna Sibiului, unde spectatorii au vizionat o întrecere de bună valoare, între două tinere beligerante ambiţioase şi solid pregătite. Ocnerii au deschis scorul în minutul 57, când Z. Stejar a şutat violent din colţul careului de 16 m în vinclul porţii rivale. Egalarea a survenit cu un minut înaintea fluierului final, în urma golului înscris de A. Cârmaciu din apropierea butului advers ♦ **Progresul - Sevişul 3 - 0 (2 - 0).** Partidă dinamică şi spectaculoasă la Dumbrăveni, încheiată cu biruinţa scontată şi meritată a teamului local, pentru care au punctat C. Milea în minutele 23 şi 36 şi D. Stănescu cu 5 minute înaintea finalului ♦ **Viitorul - Romanofir 8 - 4 (0 - 1).** Aflaţi în deosebită vervă de joc, textiliştii tălmăceni s-au impus detaşat la Târnava, în dauna lanternei clasamentului, în urma golurilor realizate de D. Coconete în minutele 19, 63, 76 şi I. Fiţea (revenit în formaţie după aproape un an de zile) în minutul 72. Golul de onoare al învinşilor a fost marcat de L. Urian în minutul 67 ♦ **FC AMSO - Romipel Cordia 0 - 2 (0 - 1).** Pe gazonul impunătorului Stadion Municipal din Sibiu ambele combatante s-au străduit, reuşind în bună măsură de multe ori, să ofere celor circa 200 spectatori aflaţi în imensa tribună centrală, o întâlnire echilibrată extrem de corect şi sportiv disputată, cu multiple faze de fotbal autentic, judicios şi lucid elaborate, urmate de tot atâtea rapide şi tăioase raiduri ofensive declanşate la cele două buturi. Deşi porniţi cu şansa a doua, oaspeţii - confirmând frumoasele evoluţii şi rezultate din ultima vreme - s-au aflat mai lungi perioade de timp la cârma jocului, ratând - în special în prima repriză şi începutul celei secunde - câteva imense ocazii de a se detaşa. Prima am consemnat-o în minutul 8, când excelent găsit în careul rival de I. Stoica, M. Spagli întârzie şutul cu o fracţiune de secundă, suficient ca balonul să poată fi deviat în corner de intervenţia salvatoare a lui C. Poplăcean. După 20 de minute este rândul lui F. Libeg să trimită o bombă, care amortizată de un fundaş advers, va fi uşor reţinută de portarul A. Bereş. Gazdele se trezesc treptat din apatie şi în minutul 35 A. Lupu şutează violent, dar alături de ţintă, iar peste 5 minute goalkeperul vizitatorilor, L. Achim, va scoate de sub transversală, în corner, torpila expediată de N. Bolovan.

În mitanul secund după ce voleul vijeliosului N. Sîrbu din min. 50, este deviat în corner de G. Isache, iar D. Giurgiu scăpat singur în careul mic, doar cu portarul în faţă, nu izbuteşte să-l învingă pe acesta, gazdele atacă din ce în ce mai vehement, dar L. Achim - într-o formă de zile mari - se opune de 5- 6 ori, prin intervenţii de excepţie, uneori singur cu adversarii în faţă, înscrierii golului. Rămaşi în inferioritate numerică, oaspeţii trag evident de timp, dar se dovedesc periculoşi pe contraatac, la o greşeală în lanţ a defensivei din faţă, ei înscriind al doilea gol prin N. Sârbu, care va consfinţi o victorie meritată a lor, obţinută în dauna unor parteneri de întrecere flegmatici, resemnaţi, neinteresaţi şi mult prea devreme intraţi în vacanţă.Raport de cornere 7 - 4 în favoarea învingătorilor, de la care în afara comportării excelente a portarului L. Achim, am reţinut prestaţiile constante bune, inspirate şi sigure ale lui I.Stoica, D. Ispas, D. Lal şi ale juniorului I. Mohor, precum şi cele ale lui C. Poplăcean. A. Lupu, O. Poplăcean, D. Lemnaru şi N. Bolovan de la gazde. Corect, dar vizibil marcat şi timorat de tracul debutului arbitrajul centralului A. Marcu, ajutat corespunzător şi precis de secunzii V. Gâţă şi I. Mihăilă ♦ **Construcţii - ASA 0 - 3.** Programată să se desfăşoare la Şelimbăr (terenul gazdelor fiind suspendat) partida nu s-a disputat, echipa Construcţii neprezentându-se la întâlnire.

V.M.

Clasamentul final

1. Carpaţi Mecanica Mârşa	34	27	2	5	130-33	83
2. Sparta Mediaş	34	24	2	8	108-28	74
3. FC Universitatea	34	22	5	7	88-34	71
4. CS Agnitex	34	21	6	7	103-46	69
5. FC AMSO Sibiu	34	21	2	11	67-52	65
6. Romanofir Tălmaciu	34	17	8	9	69-46	59
7. Sevişul Şelimbăr	34	19	1	14	76-59	58
8. Progresul Dumbrăveni	34	17	6	11	67-52	57
9. Textila Cisnădie	34	16	7	11	61-42	55
10. Telecom Sibiu	34	13	7	14	64-66	46
11. Romipel Cordia Sibiu	34	13	4	17	49-72	43
12. Avântul Dârlos	34	12	6	16	44-58	42
13. Romdor Sibiu	34	12	3	19	61-87	39
14. Unirea Ocna Sibiului	34	8	8	18	43-78	32
15. ASA Sibiu	34	8	3	23	35-92	27
16. Progresul Terezian S.	34	7	5	22	65-109	26
17. Construcţii Sibiu	34	5	5	24	30-110	20
18. Viitorul Târnava	34	3	2	29	25-121	11

Gimnastică / CN al junioarelor

O nouă participare importantă a sibiencelor

În perioada 28-30 iunie va avea loc, la Constanţa, finalele CN de gimnastică rezervate junioarelor. De la CSŞ Sibiu va participa o delegaţie numeroasă alcătuită din gimnaste de categoria a III-a şi câte două gimnaste de la categoriile I şi a II-a, la individual.

Surse din cadrul clubului ne-au declarat că sunt şanse foarte mari ca cel puţin jumătate din delegaţie să obţină medalii.

Handbal / Turneu final

Ultimul test pentru juniorii I

Echipa de juniori I a CSŞ Sibiu, pregătită de profesorul Nicolae Ştefan, va participa în perioada 5-10 iunie la turneul final de juniori I care va avea loc la Bucureşti în sala "Lucian Grigorescu".

Din păcate din echipa sibiană vor lipsi două piese de bază, interul stânga Apolzan (care acuză o ruptură de ligamente) şi Dăncilă, încă nerefăcut după o entorsă.

Sibienii s-au calificat la acest turneu de pe poziţia a doua în clasamentul seriei din care au făcut parte, primul loc fiind ocupat de formaţia Dinamo Braşov.

La turneul final vor fi prezente 12 echipe. "Va fi un concurs extrem de puternic şi de lungă durată. Sunt puţin dezamăgit de problemele de sănătate apărute în echipă, însă vom participa cu speranţa că vom face o figură frumoasă" - ne-a declarat antrenorul Nicoale Ştefan.

Marius IONESCU

Campionatul Judeţean de fotbal

Ultimele două runde vor decide campioana

♦ **Gloria - Euroil 5-3 (1-2).** Deşi condusă la pauză pe tabela de marcaj, formaţia din Loamneş după o secundă repriză dominată cu autoritate, s-a impus suficient de clar şi absolut meritat, în dauna săliştenilor, parcă mai puţin cutezători şi percutanţi ca altădată. Au punctat D. Furtună (29, din penalti), C. Macavei (51, 73), T. Florea (56) şi C. Presecan (86) în contul amfitrionilor, N. Radu (12), F. Bărbuş (34) şi B. Popa Comănici (89) pentru oaspeţi. ♦ **Cibinul - Gloria 6-1 (2-0)** Evoluând cu aplombul şi dezinvoltura unui veritabil lider al clasamentului, unsprèzecele din Cristian a învins detaşat mai puţin experimentata echipă din Nocrich, care s-a străduit din răsputeri în special în primul mitan să limiteze proporţiile scorului. Autorii golurilor: I. Pomeran (37), I. Duţă (40), A. Mălău (65), C. Ivănuş (71), C. Cocoşilă (78) şi D. Breoi (89), respectiv C. Blaga (80). ♦ **Flamura Roşie - Vulturii 2-0 (1-0).** Implicat direct în aspra bătălie dată pentru cucerirea titlului de campion şi promovarea în eşalonul de elită al fotbalului judeţean, teamul din Cârţa - în pofida numeroaselor şarje ofensive declanşate la buturile rivale - a depus multiple şi serioase eforturi pentru a depăşi incomodul său partener de întrecere din Şura Mică, un adversar ambiţios, foarte exact şi decis în defensivă şi care a contraatacat de multe ori extrem de periculos. Au marcat: M. Stângă (15) şi R. Constantinescu (77). ♦ **Recolta - Avântul 4-5 (0-0).** Confruntare de bună calitate, atractivă, dramatică prin uluitoarele răsturnări de situaţii şi extrem de spectaculoasă la Vurpăr, unde după o primă repriză albă şi total neinteresantă, formaţia mohanilor ajunge după exact 10 minute de la reluare, să conducă mai mult decât confortabil (3-0) pe tabela de scor. Gazdele au o revenire de-a dreptul miraculoasă şi punctând de 4 ori la rând, se văd, cu două minute înaintea fluierului final, prematur câştigătoare a celor 3 puncte puse în joc. Cu un ultim şi disperat efort oaspeţii vor înscrie în ultimele 90 de secunde ale partidei golurile victoriei. Au punctat: D. Stoica (46), A. Hanea (49), N. Barbu (55, 89, 90) în contul echipei din Mohu, V. Suciu (73, 79, 87) şi A. Stojec (83) pentru vurpăreni. ♦ **Progresul - AMSO 0-0.** În ciuda scorului alb, la Orlat ambele combatante s-au angajat ferm într-o dispută dârză şi tensionată, declanşând pe rând multiple raiduri ofensive la cele două porţi, ratate însă cu uşurinţă şi deplină seninătate. ♦ **Vulturul - Unirea 3-0**. Miercurenii nu s-au prezentat la Poplaca, ei fiind excluşi din campionat.

V.M.

Clasament Judeţ I (seria Sibiu)

1.Cibinul Cristian	20	13	3	4	56-25	42
2.Flamura Roşie Cârţa	20	13	3	4	47-31	42
3.Avântul Mohu	20	13	2	5	48-31	41
4.Gloria Loamneş	20	11	1	8	29-29	34
5.Progresul Orlat	20	9	6	5	36-26	33
6.Euroil Sălişte	20	9	1	10	48-40	28
7.AMSO Sibiu	20	8	3	9	37-37	27
8.Recolta Vurpăr	20	7	4	9	35-36	25
9.Vulturul Poplaca	20	6	2	12	33-46	20
10.Gloria Nocrich	20	6	2	12	27-52	20
11.Vulturii Şura Mică	20	5	4	11	26-31	19
12.Unirea Miercurea	20	4	1	16	22-60	13

Seria Mediaş

1.Metalul Copşa Mică	19	15	0	4	85-26	45
2.Tractorul Ighişu Nou	18	14	1	3	53-26	43
3.Flapo Păucea	18	14	0	4	69-25	42
4.Gloria Şmig	18	11	3	4	55-32	36
5.Dacia Aţel	18	7	2	9	41-51	23
6.Recolta Alma	18	7	0	11	29-46	21
7.Stăruinţa Laslea	18	5	3	10	31-47	18
8.Speranţa Biertan	18	5	2	11	37-45	17
9.FC Valchid	18	4	3	11	30-53	15
10.AS Valea Viilor	18	5	0	13	41-70	15
11.Recolta Moşna	18	5	0	13	26-82	15

Tribuna sporturilor

Fondat în 1990
Str. G. Coşbuc, nr. 38, 2400
Tel. 21.12.81; 43.31.93
Tel./Fax. 21.41.41

Editat de Casa de Presă şi Editură Tribuna
Tiparul executat la SC Tipotrib SRL

Consiliul de Administraţie
Emil David - director general
Mircea Bitu - director editorial
Vasile Tâlvan - director economic
Colectivul redacţional
Ovidiu Boica - şef departament
N.I. Dobra, Octavian Rusu, Mihai Bratu - seniori editori
Marius Ionescu, Mădălina Mănescu - reporteri
Ramona Popa, Victor Cociu, Puiu Stoica, Avram Besoiu - colaboratori
Fred Nuss, Ioan Gliga, Vasile Cârdei - foto

Peluza a III-a

Loţi

Aşadar, România a bătut puţin Ungaria, risipind nişte temeri întemeiate. Nu fac o cronică a meciului din teren, pentru că fiecare peluzist are cronica lui, care nu trebuie influenţată. Ar trebui făcută o cronică a meciului dinaintea disputării lui. Această cronică ar fi lungă şi complicată, iar cititorul care a fost răbdător şi a luat din timpul său ca să ni-l dea nouă, citindu-ne, ştie că am zis ceva: Încredere! Încredere în acest om frumos, numit Ladislau B?l?ni pe umerii căruia s-a aşezat o povară de două ori mai grea. El a dat un examen la două catedre. A reuşit cu notă maximă şi un plus de fidelitate, pe care trebuie să i-l acordăm. Este un succes pe care a reuşit să şi-l prelungească din terenul de joc, în banca de conducere, rămânând acelaşi purtător de tricou roşu, galben şi albastru, chiar dacă astăzi îl poartă sub impecabilul costum de gentleman, care nu vine bine oricui. Lui îi vine bine.

Nouă ne-a venit bine victoria şi ar fi păcat să dăm nume în ordinea obţinerii ei. Sub această victorie semnează "cum laudae": Toţi! Şi lângă ei, Loţi!

Mihai BRATU

Juan Carlos Ferrero - noul rege al zgurii

Juan Carlos Ferrero, în vîrstă de 20 de ani, ocupă în prezent poziția a doua în clasamentul ATP. S-a născut în orașul spaniol Onteniente, dar în prezent locuiește la Villena. Tenismanul spaniol a cucerit cinci turnee în întreaga carieră, dintre care patru numai în anul 2001. Valoarea premiilor cîștigate în anul 2001 este de aproximativ un milion de dolari. Jucătorul spaniol de tenis Juan Carlos Ferrero a trăit alături de echipa publicației Tirramillas o experiență cu totul inedită: bungee-jumpingul. Deși, atunci cînd a văzut pentru prima dată priveliștea de pe pod, a spus că nu va sări, el a făcut-o totuși și s-a bucurat foarte mult de această experiență.

Reporter: Ai fost mai emoționat decît înaintea unei partide de tenis?
J.F.: Binențeles. Nici măcar înaintea unei finale nu am fost atît de nervos.
Rep.: Recunoști că ți-a fost frică?
J.F.: Mi-a fost chiar foarte frică...
Rep.: Ai mai trăit astfel de senzații?
J.F.: Niciodată nu am simțit o astfel de senzație. Panica ce te cuprinde în momentul în care se fac toate pregătirile, și mai ales atunci cînd ești legat de picioare cu acele corzi. Dar în momentul în care te arunci, totul se petrece foarte repede. Odată ce ai ajuns în aer, nu mai simți teama, ci doar cum crește adrenalina.
Rep.: Ți s-a părut că este o activitate riscantă?
J.F.: Mi s-a părut că este una înfricoșătoare.
Rep.: În momentul în care ai ajuns din nou pe pămînt, care au fost primele tale gînduri?
J.F.: Nu m-am gîndit prea mult, pur și simplu am luat celularul și le-am povestit tuturor prietenilor despre ceea ce am făcut.
Rep.: Ce a spus tatăl tău atunci cînd l-ai anunțat că vei face bungee-jumping?
J.F.: Mi-a spus să mă gîndesc de două ori înainte de a mă arunca în gol.
Rep.: Acum după ce ai încercat, vei mai repeta o astfel de experiență?
J.F.: Binențeles.
Rep.: Crezi că alți tenismeni spanioli ar fi avut curajul să sară?
J.F.: Sînt sigur că Berasategui ar fi sărit. Albert Costa ar fi acceptat numai dacă ar fi primit permisiunea logodnicei sale, pe Alex Corretja nu-l prea văd făcînd acest sport, iar Felix Mantilla s-ar gîndi foarte bine înainte de a sări.
Rep.: Să trecem la alte subiecte. Publicul îi acuză pe tenismenii spanioli că nu sînt constanți și că nu reușesc să se mențină în vîrful ierarhiei mondiale...
J.F.: Nu este adevărat. Toți cei care au cîștigat mai multe turnee, continuă să se numere printre jucătorii de elită.

Se întîmplă însă că este aproape imposibil să te menții pentru mult timp pe prima poziție a clasamentului ATP, iar după succesele înregistrate de jucătorii spanioli în anii 1998, 1999 și 2000, publicul are pretenții din ce în ce mai mari. Este revoltător cu uneori, după ce ai pierdut o finală, un spectator, care a urmărit partida stînd comod în tribune, îți reproșează că ai pierdut acel meci. Să vorbești este foarte ușor, dar să cîștigi meciuri nu este chiar atît de ușor.
Rep.: Munca ta este foarte grea. Ai timp să mergi în vacanțe?
J.F.: Binențeles. Anul trecut am petrecut zece zile fără a atinge racheta de tenis.
Rep.: Și unde ai fost?
J.F.: La mine acasă, deoarece după ce ai călătorit un an în diferite țări, ceea ce te atrage cel mai mult este să-ți petreci timpul cu familia, la tine acasă.
Rep.: Ce părere ai de faptul că publicul urmărește cu mai mult interes o partidă în care joacă rusoaica Anna Kurnikova, decît una disputată de compatrioata ta, Arantxa Sanchez-Vicario?
J.F.: Consider că nu toți spectatorii sînt astfel. Atunci cînd Arantxa reușește să se califice în tururile superioare spectatorii o sprijină și o încurajează.
Rep.: Imaginează-ți că te întîlnești cu o zînă, care îți va oferi o vacanță de 15 zile iar după aceea va face în așa fel încît să te întorci în timp, pentru a nu pierde 15 zile de antrenament. Ce ai dori să faci în această vacanță.
J.F.: Trebuie să mă gîndesc foarte bine. Poate că aș sări cu parașuta, aș practica motociclismul, aș merge să schiez sau m-aș plimba pur și simplu cu mașina.
Rep.: Deci, îți plac automobilele. Ce preferi? Competițiile de raliuri sau Formula 1?
J.F.: Prefer asfaltul.
Rep.: Poate că este consecința faptului că ai trăit emoții puternice în timpul bungee-jumpingului, dar mi se pare că nu ai acea față de "om rău" cum spun unii că ai...
J.F.: Nu cred că am față de om rău. Poate, uneori, în timpul partidelor, dar consider că toți jucătorii au o atitudine mai agresivă în timpul meciurilor.
Rep.: Ai vreun obicei ciudat pe arenele de tenis?
J.F.: Nu, nu sînt superstițios.
Rep.: Acum, după ce ai crescut, ți se mai spune "Țîntarul"?
J.F.: Așa îmi spuneau numai cei din Germania, pentru că mă mișcam foarte repede pe teren, însă toată lumea mă strigă pe nume sau "Juanca", prescurtarea de la Juan Carlos.
Rep.: Viața ta înseamnă tenis, tenis și iar tenis. Prietenii tăi sînt tot tenismeni?
J.F.: Bineînțeles că am prieteni jucători, dar cei din orașul meu natal nu au nici o legătură cu acest sport, cu ei sînt prieten și vecin din copilărie. Este adevărat că, din cauza călătoriilor repetate, am pierdut contactul cu cei din orașul meu natal și că, în schimb, m-am apropiat tot mai mult de ceilalți jucători, cu care am mai multe puncte în comun. În plus; atunci cînd ajung acasă, îmi doresc să-mi petrec timpul cu familia mea și nu să mă plimb prin oraș.
Rep.: Cu toate acestea, ieși la sfîrșitul săptămînii?
J.F.: Da, dar trebuie să mă întorc pînă la o anumită oră (mă controlează antrenorul). La ora 1.30 noaptea trebuie să fiu acasă, astfel că merg la acele localuri care încep programul mai devreme.
Rep.: Cel mai greu moment în bungee-jumping este cînd ești pe punctul să te arunci și toți cei din jurul tău au niște priviri ca de "requiem". În tenis se întîmplă ceva asemănător. Nu simți că te sufoci cînd știi că spectatorii se uită la fiecare mișcare pe care o faci.
J.F.: Nu am această senzație, dar uneori publicul reușește să mă deranjeze.
Rep.: Aștepți serviciul adversarului, este setul decisiv

și...sună un telefon celular. Te deranjează sau ești atît de concentrat încît nu-l auzi?
J.F.: Bineînțeles că îl aud. Este interzis să lași deschis telefonul celular, dar foarte mulți nu țin cont de asta. Și mie mi s-a întîmplat odată că am uitat telefonul deschis în timpul unei partide și a sunat chiar la jumătatea meciului.
Rep.: Cum reacționezi în astfel de cazuri?
J.F.: Încerc să închei setul cu demnitate, după care îl închid.
Rep.: Cu toate acestea, publicul competițiilor de tenis este mai discret decît cel din fotbal...
J.F.: Depinde. La turneul de la Casablanca, primul meu turneu important, l-am întîlnit pe tenismanul marocan Karim Alami, un idol în acea țară, motiv pentru care publicul a fost pe întreaga durată a partidei de partea lui. Nu-ți poți închipui cît de tare strigau în pauze și ce lucruri îmi spuneau!
Rep.: Dar, bănuiesc că vorbeau limba arabă, deci nu înțelegeai ce strigă.
J.F.: Dimpotrivă, vorbeau în cea mai pură castelană. Părea că sîntem la piață și nu pe o arenă de tenis.
Rep.: Și, în ciuda acelei atmosfere ostile, care a fost rezultatul partidei?
J.F.: Am cîștigat.
Rep.: În timpul numeroaselor tale călătorii faci și turism?
J.F.: Deloc. Nu cunosc deloc țările pe care le vizitez, deoarece în timpul turneelor trebuie să mă antrenez, iar după ce se termină, deși aș dori să mai rămîn cîteva zile pentru a vizita diferite obiective turistice, singura mea dorință este să iau avionul și să merg acasă pentru a fi împreună cu familia. O singură dată m-am plimbat prin Roma. Și ce plimbare! Antrenorul meu a insistat să vizităm întreg orașul mergînd pe jos și timp de mai multe ore am străbătut orașul pe ploaie. Această "plimbare" mi-a fost de ajuns.
Rep.: Ai vreo amintire plăcută din timpul liber petrecut cu ocazia unui turneu?
J.F.: Da, la turneul de la Kitzbuhel (Austria). Totul a fost minunat, nu numai hotelul sau mîncarea; aveam un program de divertisment extraordinar. Organizatorii îți puneau la dispoziție o motocicletă pentru a te plimba, dar nu orice tip de motocicletă, ci una marca Harley Davidson! Și în fiecare zi puteai să faci altceva: o excursie, sărituri cu parașuta, o plimbare....

Pagină coordonată de Ovidiu BOICA

Biblioteca „ASTRA" - SIBIU

Tribuna sporturilor

Anul XI, nr. 571, 11 iunie - 17 iunie 2001 8 p.

baschet/Preliminarii CE 2003:

"Şoimii maltezi" au avut aripi de plumb

România - Malta 110-47 (51-14)

✶ Partidă de antrenament pentru elevii antrenorilor Mircea Vulc şi Ioan Constantin ✶ Joc excelent al stranierilor Alexe, Stănescu şi Popescu, care au marcat majoritatea punctelor echipei României ✶ Joc foarte bun al lui Cornel Alecu, care în ziua partidei a împinit frumoasa vârstă de 30 de ani ✶ În al doilea sfert, maltezii au înscris doar 6 puncte ✶ Mare bucurie în tabăra noastră: reprezentativa ţării noastre conduce cu trei victorii seria, din care mai fac parte Austria şi Ungaria ✶ Returul acestei partide va avea loc în septembrie.

Ultima partidă disputată de selecţionata ţării noastre în prima fază a preliminariilor pentru Campionatul European din 2003 s-a dovedit a fi mai uşoară decât ne-am fi aşteptat. Echipa gazdă a evoluat ca la antrenament, înscriind nu mai puţin de 110 puncte, în dauna unei formaţii care nu prea avea de-a face cu baschetul de performanţă.

Încă din primele minute de joc, gazdele reuşesc să pună stăpânire pe ostilităţi (8-4, min.4). Urmează o avalanşă de coşuri realizate în special de Bogdan Popescu şi Antonio Alexe, care duc scorul la 22-8 la terminarea primului sfert.

Sfertul doi aparţine în întregime românilor, care înscriu 29 de puncte, în timp ce ofensiva maltezâ reuşeşte doar 6 puncte. În acest sfert, principalii realizatori din echipa României sunt: Lăpuşte (11 p.) şi Toader (10 p.).

Marius IONESCU

Cont. în pag. 3

Foto: FRED NUSS

Fotbal, Divizia A-Ursus

Campionatul nostru de fotbal - un cal cu proteze pentru... export

Nolens-volens, făcând abstracţie de toate necazurile celor din Reşiţa, din Galaţi, din CFR, din drumuri şi poduri - care nu-şi iau nici măcar acele salarii de supravieţuire - mă văd silit, datorită împrejurărilor, să revin la o boală veche şi incurabilă: fotbalul nostru de primă divizie. La vârf, jocurile au fost făcute, Steaua ieşind campioană fără emoţii, nu pentru că ar fi cea mai bună, ci pentru că a fost cea mai puţin proastă, după dictonul că în ţara orbilor chiorul poate fi împărat. Acum lupta se dă între banii negri ai celor din coada clasamentului, tot după un principiu de când lumea şi pământul că peştele mai hulpav îl înghite pe cel mai pricăjit. De fapt, dacă e s-o luăm pe aia bună, competiţia nu este între echipe, ci între cei care le sponsorizează. Şi, mi se pare normal să învingă - dacă şi asta poate fi numită victorie - cei susţinuţi moral şi, mai ales, material de aceia care au pâinea şi cuţitul.

Conform regulamentului, în Cupa UEFA vor participa ocupantele locurilor 2 şi 3, respectiv Dinamo şi FC Braşov, precum şi câştigătoarea Cupei României (numai că am o presimţire stranie că Dinamo va câştiga cupa şi, în acest caz, probabil, va intra în competiţie şi Rapidul). Încurcate sunt căile Domnului!

Cont. în pag. 3

n.i.d.

Faza din meciul Petrolul - Astra

Rugby/CN

Sibienii au câştigat şi "duelul" cu arbitrii

CSM Kirschbaum Sibiu - Poli Iaşi 26-25 (18-8)

Rugbyştii de la CSM Kirschbaum Sibiu au obţinut, săptămâna trecută, prima victorie în sezonul de primăvară, întrecând la limită, 26-25, pe Poli Agro Iaşi, într-o partidă disputată la Săcele, sibienii având terenul suspendat.

Şi de această dată elevii antrenorului Petre Suciu au fost victimele arbitrajului, în special în a doua parte a întâlnirii, în care sibienii au fost împiedicaţi să joace, conform declaraţiei antrenorului Suciu.

Punctele sibienilor au fost realizate de Banciu (un eseu, o lovitură de pedeapsă, o transformare) şi Răşcanu (o încercare, o lovitură de pedeapsă şi un drop-gol).

Au evoluat pentru CSM: Barbu, Tacu, Ciulei, I. Dumitru, Seceleanu, D. Tatu, C. Tatu, Troancă (D. George), Dobre (Costache), Răşcanu, Nedelcu, Fugigi, L. Micu, Apostol, Banciu.

În etapa următoare, sibienii vor juca la Cluj-Napoca, miercuri, 13 iunie.

Marius IONESCU

Spectacol total pe "Voinţa"

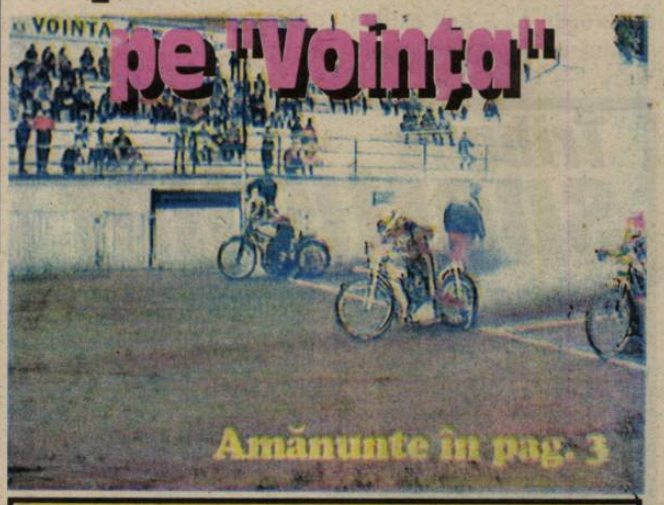

Amănunte în pag. 3

Bilanţ modest al pugiliştilor români

Rezultatele disensiunilor din cadrul FRB din ultimul timp, se văd acum, la **Campionatele Mondiale de la Belfast**: boxerii noştri n-au obţinut decât trei medalii, nici una de aur. Marian Simion (71 kg), Marian Velicu (48 kg) - argint, Claudiu Rîşco (81 kg) - bronz.

Box Drumul spre titlu

După cum v-am informat în numărul trecut al Tribunei Sporturilor, în perioada 28 mai-2 iunie a.c., au avut loc la Mangalia finalele Campionatelor naţionale de box pentru cadeţi şi juniori. Singurul sibian participant la aceste finale, este vorba de cadetul Adrian Bleoca (categ. 57 kg) de la Clubul Sportiv Municipal Sibiu, elev al antrenorului Emil Bihorean, a avut o evoluţie strălucită reuşind să cucerească medalia de aur şi titlul de campion naţional. Dar drumul către acest titlu a fost extrem de greu şi anevoios. Este suficient să amintim aici că, contrar regulamentului, Adrian Bleoca a trebuit să susţină patru meciuri în şase zile, fără a beneficia de pauza regulamentară de 48 de ore dintre meciuri. Dar datorită seriozităţii de care a dat dovadă în pregătire şi având o condiţie fizică bună, el a reuşit să treacă şi peste acest impediment. Dar să derulăm filmul evenimentelor.

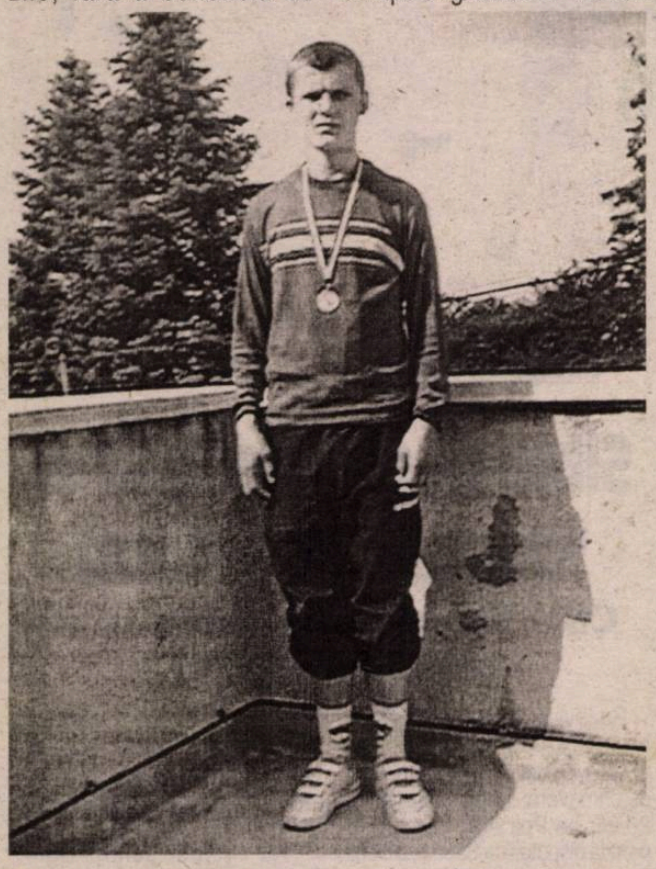

În primul meci l-a avut ca adversar pe Mihai Bogdan, de la clubul Steaua Bucureşti. "Mi-a fost extrem de frică de acest prim meci - mi-a declarat antrenorul Emil Bihorean - deoarece, după cum se ştie, acest club are numai sportivi de valoare. Pe acest Mihai Bogdan nu l-am văzut niciodată boxând şi deci nu am putut stabili anticipat o tactică cât de cât adecvată pentru a contracara stilul său de box, urmând ca acest lucru să-l fac pe parcursul meciului. Din fericire, acest lucru nu a mai fost necesar deoarece în prima pauză antrenorul stelist şi-a abandonat elevul, scoţându-i mănuşile". Deci, acest prim meci Adrian Bleoca l-a câştigat prin abandon în repriza a doua.

În al doilea meci l-a avut ca adversar pe Bogdan Popa, de la AS Minerul Câmpulung Muscel. "A fost cel mai greu meci al meu din acest campionat - mi-a declarat Adrian Bleoca - pentru că adversarul meu nu este numai un stilist desăvârşit, ci şi un puncheur de temut. Dar am fost bine condus de la colţ de maestrul Emil şi până la urmă am câştigat la puncte, însă nu fără emoţii".

În semifinală, partenerul de întrecere a fost Adrian Populţă, de la Armătura Zalău. Având deja asigurată medalia de bronz şi scăpând de stresul şi emoţiile inerente unui turneu de o asemenea anvergură, Adrian Bleoca a boxat şi mai lucid intrându-şi în ritm, nu s-a mai precipitat inutil, boxând pe greşeala adversarului. În urma puternicelor directe de dreapta, dar mai ales a croşeelor de dreapta, Populţă a fost groggy în mai multe rânduri, ceea ce l-a făcut pe antrenorul său să-şi abandoneze elevul în repriza a doua.

Şi a venit şi data de 2 iunie - ziua finalei. Adversarul din acest meci a fost Paul Stângaciu, de la Unirea Focşani, celălalt cap de serie al categ. 57 kg şi totodată coleg în lotul naţional de cadeţi al sportivului nostru. "Niciodată nu mi-a fost mai frică de un meci ca acesta - mi-a declarat Adrian Bleoca - deoarece de câte ori l-am avut adversar pe Paul, atât în meciurile oficiale, cât şi în sparring-partner la lot l-am "bubuit". De aceea, mi-am dat seama că dacă pierd acest meci nu am nici o scuză, ceea ce mi-a creat o stare tensională şi emoţională aparte. Dar după ce a început meciul, mi-am intrat înritm, am scăpat de emoţii, mi-am făcut treaba fără să risc inutil şi am câştigat la puncte".

Iată ce mi-a declarat şi antrenorul Emil Bihorean: "Într-un fel mi-a părut bine că în finală l-a avut ca adversar pe Stângaciu. Chiar dacă acesta este un boxer tehnic şi cu lovituri foarte puternice, chiar dacă este şi el component al lotului naţional, îi cunosc stilul de luptă şi astfel am putut să-i stabilesc lui Ady tactica cea mai bună şi cea mai puţin riscantă. De fapt ei s-au mai întâlnit încă din anul 1999, în semifinala campionatului naţional de la Târgu Mureş, campionat unde Ady a câştigat primul său titlu de campion naţional, apoi l-a învins chiar şi la Focşani în turneul de selecţie pentru lotul naţional de cadeţi din anul 2000, plus în meciurile de pregătire de la Galaţi. Teoretic ştiam că medalia de aur era a noastră, mai trebuia să o demonstrăm şi practic, ceea ce Ady a făcut cu brio câştigând la puncte cu o decizie de 6-2".

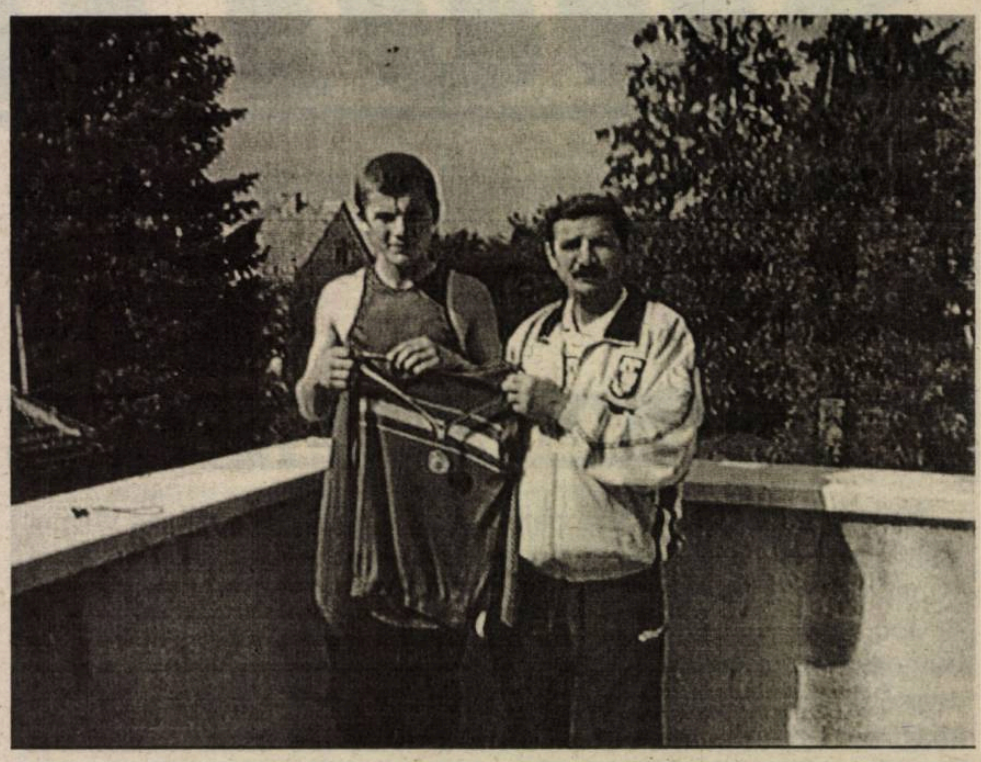

În urma prestaţiei sale, câştigând două meciuri din patru înainte de limită, Adrian Bleoca a fost considerat unul dintre cei mai buni boxeri din aceste campionate naţionale. **Felicitări atât lui, cât şi antrenorului Emil Bihorean pentru câştigarea titlului de campion naţional şi a medaliei de aur.**

În încheiere, atât Adrian Bleoca, cât şi antrenorul Emil Bihorean vor să mulţumească conducerii şi profesorilor Grupului Şcolar "Avram Iancu", unde Bleoca este elev în anul IL, lăcătuşi-mecanici, pentru condiţiile pe care i le-au asigurat pentru a putea participa atât la pregătirile de la lotul naţional de la Galaţi, cât şi la competiţii.

Vrem să mulţumim, de asemenea, şi sponsorilor Nicu Popa de la Clubul Planet - Dora, d-lui Dumitru Dumitrache de la firma Megalit, d-lui Valer Bleoca (ce frumoasă coincidenţă de nume) de la SC 114 Sanitas SA, firmei Urbana SA şi, nu în ultimul rând Casei de Presă şi Editură TRIBUNA Sibiu.

Victor COCIU

Divizia B, etapa a XXXIII-a

Rezultate

Seria I:

Fulgerul Bragadiru - Metalul Plopeni	2-1
Midia Năvodari - Callatis Mangalia	3-1
Diplomatic Focşani - Apemin Borsec	3-1
Sportul Studenţesc - FC Oneşti	5-0
Metrom Braşov - Farul Constanţa	2-1
Laminorul Roman - Precizia Săcele	3-0
"Poli" Iaşi - Tractorul Braşov	1-6
Naţional Cimentul Fieni - Juventus Bucureşti	7-4
ARO Câmpulung - Dinamo Poiana Câmpina	1-2

Clasament

1. Sportul Studenţesc	33	25	5	3	71-17	80 (+29)
2. Farul Constanţa	33	23	5	5	57-27	74 (+26)
3. Midia Năvodari	33	18	5	10	51-31	59 (+8)
4. Laminorul Roman	33	18	5	10	54-38	59 (+8)
5. Fulgerul Bragadiru	33	14	12	7	41-33	54 (+3)
6. Poiana Câmpina	33	15	6	12	39-33	51 (+3)
7. Metrom ICIM Braşov	33	14	9	10	33-28	51 (0)
8. Metalul Plopeni	33	14	8	11	36-32	50 (+2)
9. Tractorul Braşov	33	14	7	12	43-33	49 (+1)
10. ARO Câmpulung	33	14	4	15	41-42	46 (-5)
11. FC Oneşti	33	13	5	15	41-49	44 (-4)
12. Cimentul Fieni	33	12	7	14	42-41	43 (-8)
13. Diplomatic Focşani	33	10	12	11	32-23	42 (-9)
14. Apemin Borsec	33	12	6	15	38-45	42 (-6)
15. Callatis Mangalia	33	9	7	17	36-48	34 (-14)
16. Juventus Bucureşti	33	7	6	20	37-63	27 (-21)
17. Precizia Săcele	33	5	4	24	24-62	19 (-29)
18. Politehnica Iaşi	33	2	3	28	20-91	9 (-42)

Etapa viitoare

Etapa a 34-a, miercuri, 13 iunie, ora 16

Callatis Mangalia-Fulgerul Bragadiru (0-0); Juventus Bucureşti-"Poli" Iaşi (0-1); Metalul Plopeni-Naţional Cimentul Fieni (0-1); Dinamo Poiana Câmpina-Midia Năvodari (0-3); Farul Constanţa-Diplomatic Focşani (1-0); Apemin Borsec-ARO Câmpulung (0-1); FC Oneşti-Metrom Braşov (1-1); Precizia Săcele-Sportul Studenţesc (0-2); Tractorul Braşov-Laminorul Roman (2-2).

Rezultate

Seria a II-a:

UT Arad - Corvinul Hunedoara	2-1
Jiul Petroşani - Pandurii Tg.Jiu	3-0
"Poli" Timişoara - FC Baia Mare	3-2
FC Bihor Oradea - Extensiv Craiova	4-0
FC Drobeta Tr. Severin - UM Timişoara	1-1
Olimpia Satu Mare - CSM Reşiţa	1-3
Apulum Alba Iulia - FCM Rm. Vîlcea	5-1

ASA Tg. Mureş şi Electro Craiova au stat.

Clasament

1. UM Timişoara	29	17	6	6	55-26	57 (+15)
2. FC Baia Mare	29	17	5	7	46-22	56 (+14)
3. CSM Reşiţa	29	17	4	8	47-28	55 (+13)
4. FC Bihor Oradea	29	14	6	9	31-22	48 (+3)
5. Extensiv Craiova	29	12	7	10	36-34	43 (+1)
6. Politehnica Timişoara	29	13	3	13	43-33	42 (-3)
7. Pandurii Tg. Jiu	29	12	6	11	34-32	42 (0)
8. Apulum Alba Iulia	30	13	2	15	38-53	41 (-4)
9. Olimpia Satu Mare	29	13	1	15	37-46	40 (-5)
10. UT Arad	29	11	6	12	41-35	39 (-6)
11. Jiul Petroşani	29	11	6	12	37-37	39 (-6)
12. FC Dr. Tr. Severin	29	11	4	14	37-51	37 (-8)
13. Corvinul Hunedoara	30	10	4	16	25-33	34 (-11)
14. ASA Tg. Mureş	29	10	4	15	32-49	34 (-8)
15. UFC Electro Craiova	29	10	1	18	25-40	31 (-14)
16. FCM Rm. Vîlcea	29	7	5	17	32-55	26 (-16)

Etapa viitoare

Etapa a 34-a, miercuri, 13 iunie, ora 16

CSM Reşiţa - FC Drobeta Tr.Severin (4-2); ASA Tg. Mureş- Olimpia Satu Mare (0-1); FCM Rm. Vîlcea - UT Arad (0-3); FC Baia Mare - Electro Craiova (2-0); Pandurii Tg. Jiu - "Poli" Timişoara (1-2); Extensiv Craiova - Jiul Petroşani (0-0); UM Timişoara - FC Bihor (0-2). Corvinul Hunedoara şi Apulum Alba Iulia stau.

Tribuna sporturilor

Fondat în 1990
Str. G. Coşbuc, nr. 38, 2400
Tel. 21.12.81; 43.31.93
Tel./Fax. 21.41.41

Editat de Casa de Presă şi Editură Tribuna
Tiparul executat la SC Tipotrib SRL

Consiliul de Administraţie
Emil David - director general
Mircea Biţu - director editorial
Vasile Tâlvan - director economic
Colectivul redacţional
Ovidiu Boica - şef departament
N.I. Dobra, Octavian Rusu, Mihai Bratu - seniori editori
Marius Ionescu, Mădălina Mănescu - reporteri
Ramona Popa, Victor Cociu, Gheorghe Răşinaru, Avram Besoiu - colaboratori
Fred Nuss, Ioan Gliga, Vasile Cârdei - foto

Fotbal, div. A

Pentru medieşeni conturile sunt încheiate

Gaz metan - Steaua 1-3 (1-0)

Stadion Gaz metan; spectatori: 5000; au marcat: Cl. Moldovan (9), respectiv Nicolau (59, autogol), Iacov (83), Ciocoiu (85).

A arbitrat R. Dumitru (Braşov), ajutat de C. Nica (Ploieşti) şi Al. Drogeanu (Brăila) - toţi BINE

Cartonaşe galbene: Mitriţă (24), Hanc (27), Cl. Moldovan (35), Baciu (47).

La tineret: 4-2

Gaz metan: Filip - Drăgulin, Fl. Şomfălean, Nicolau, Andrei - Hanc (71, C.Stoica), Cl.Moldovan, Boroncoi (77, Chivescu), Boaru (46, Bucuroaia) - Găldean, Ciurar

Antrenor: Silviu Dumitrescu

Rezerve: Roşca, Păucean, Cl. Şomfălean, Axinciuc

Steaua: Lung - D. Bălan, Baciu, Falemi (88, Opriţa), Mitriţă -Liţă, Lincar (79, Iacov), P. Stoica, Trică - Cl. Răducan (67, Ciocoiu), Dănciulescu

Antrenor: Ştefan Iovan

Rezerve: Nae, Neşu, Vintilă

Chiar dacă n-au aliniat formaţia de bază, militarii - deja cu titlul de campioni asigurat - au obţinut victoria, privându-i pe gazişti de încă trei puncte, care nu le-ar fi stricat în dorinţa lor de a se apropia - cât de cât - de baremul minim obligatoriu.

Astfel, medieşenii vor păşi în ediţia viitoare a campionatului diviziei B cu un serios handicap (-7 puncte).

După cum au decurs ostilităţile în prima repriză, se părea că gazdele vor învinge, mai ales că, în min.9, Cl. Moldovan a deschis scorul, spre bucuria numeroşilor spectatori prezenţi. Apoi, spiritele s-au încins, obligându-l pe arbitru să apeleze la cartonaşele galbene.

După pauză, treptat, medieşenii s-au stins, cedând iniţiativa oaspeţilor, victoria acestora fiind asigurată de Iacov şi Ciocoiu, inspirat introduşi, spre final, de antrenorul Iovan.

Deşi mai este de disputat o etapă, la Galaţi nu cred că gaziştii vor produce vreo surpriză fiindcă şi Oţelul este cu cuţitul la os, orice pas greşit fiindu-i fatal.

D. Ionaşcu

Campionatul nostru de fotbal - un cal cu proteze pentru... export

(urmare din pag. 1)

✶ **FC Braşov - Gloria 2-0 (1-0)**. Rezultat ce nu poate fi atacat de nimeni. Vasko (22), Ghindaru (74). S-a jucat precum la teatru, pe vremea când se vindeau abonamente prin sindicat şi veneau la spectacol zece moşi care dormeau ✶ **Rocar - Foresta 3-2 (2-1).** Mi-a făcut realmente plăcere să-l aud pe bezmeticul meu prieten Ilie Dobre chiuind, fără să ştie că scorul era stabilit încă de săptămâna trecută. Oricum, fotbalul nostru mizerabil n-ar putea supravieţui fără proşti. Rocarul trebuie să scape de retrogradare şi va scăpa. Foresta a jucat în final fără doi oameni (eliminaţi fiind Minescu şi D. Munteanu), arbitrul M. Salomir plecând la Cluj cocoşat de... autobuze. Prodan (19, 88), Manta (40), respectiv Botan (12, din 11m), Păcurar (58) ✶ **Dinamo Univ. Craiova 3-1 (2-1).**Ion Ghiţulescu este în transmisiile radiofonice precum Gică Petrescu în muzica uşoară românească: nu mai vede, nu mai aude, dar le potriveşte. Şi eu sunt "tânăr" dinamovist, dar nu pot zice că e ciută când ea e bearcă. Îmi plac vreo patru inşi de-acolo - Dinu (pentru că nu rabdă muşcătura incompetenţilor), Prunea (mai portar de naţională decât Stelea), Tameş (în care văd un mare jucător), Marius Niculae (un mălai mare şi tare, care trebuie pus în valoare), dar îmi şi displac mulţi, între care Ţălnar, Lupescu, Mihalcea şi Năstase. Meciul a fost prost şi vopsit. Mihali (14), M. Niculae (34), Mihalcea (74), respectiv D.Rednic (31) ✶ **Petrolul - Astra 3-1 (0-0).** S-au întâlnit benzinarii cu... motorinarii şi s-au înţeles. Ce-i rău în asta? Todoran (48, 57), Pancovici (62), respectiv Dăscălescu (58). Să fie sănătoşi, că sonde mai are România! ✶ **FCM Bacău - FC Naţional 3-2 (2-0).** Moldovenii mai speră să scape de retrogradare, dar cheltuiesc banii aiurea. Mai bine i-ar ţine pentru cine trebuie, sperând să prindă măcar barajul, pentru că în această săptămână se fac plăţile. Trofin (7, 72), Bundea (36 din 11m), respectiv Mitrovici (66), Keca (73). Înmin.84, Ciobanu (B) a ratat un penalti ✶ **FC Argeş - Rapid 0-2 (0-1).** După meci, l-am văzut pe Marian Bondrea, a cărui echipă pierduse, mai vesel decât Mircea Rednic, care ar fi trebuit să fie tot un zâmbet. Adevărul este că amândoi vor rămâne fără serviciu începând de miercuri. Îmi pare sincer rău de ei, pentru că sunt doi foşti fotbalişti buni, oameni de caracter, ajunşi într-o cloacă în care deviza este: cine nu-i cu noi e împotriva noastră. Barbu (34, din 11m), Pancu (78) ✶ **Gaz metan - Steaua 1-3 (1-0).** Gaziştii au ajuns la fundul sacului şi n-au avut cum să mulţumească nici măcar rezervelor viitoarei campioane, care a venit la Mediaş fără "vrăjitorul" Piţurcă, dar aşa păţesc toţi cei care se întind mai mult decât îi ajunge pătura (Eu, înainte de-a intra undeva îmi fac monetarul şi, în funcţie de acesta, merg la Continental sau la Trei chiftele!). Oricum, merită subliniat succesul echipei de tineret - antrenată de Petre Purima, mai întâi, de Constantin Cenan, mai apoi - care a cucerit titlul de campioană naţională. Asupra acestei performanţe vom mai reveni şi-l rog pe Ilie Vlad să vină cu poze! ✶ **Ceahlăul - Oţelul 0-0.** Dacă scriu că cele două cluburi moldovene au mers la pace, poate se găseşte un ciumete să mă întrebe dacă am dovezi. Îi spun de-acum că n-am, dar bag mâna-n foc precum Mucius Scaevola. Aşa că don Ilie Dumitrescu -antrenor cum aş putea şi eu fi popă catolic - va putea să-şi facă retragerea festivă ca jucător în ultimul meci, cu Gaz metan, încălţat în ghete de lac şi cu papion la suspensor.

Clasament

1.Steaua	29	17	8	4	53-29	59 (+17)
2.Dinamo	29	15	6	8	53-40	51 (+6)
3.FC Braşov	29	15	5	9	33-24	50 (+5)
4.Rapid	29	12	10	7	37-25	46 (+4)
5.FC Argeş	29	12	9	8	39-39	45 (0)
6.Gloria Bistriţa	29	12	4	13	42-42	40 (-2)
7.Petrolul Ploieşti	29	12	4	13	34-34	40 (-5)
8.FC Naţional	29	12	4	13	38-40	40 (-2)
9.Ceahlăul	29	9	11	9	36-39	38 (-7)
10.U. Craiova	29	10	8	11	31-37	38 (-4)
11.Astra Ploieşti	29	10	7	12	37-33	37 (-5)
12.Oţelul Galaţi	29	9	8	12	30-39	35 (-7)
13.FCM Bacău	29	9	7	13	38-44	34 (-11)
14.Rocar	29	10	4	15	40-53	34 (-11)
15.Foresta Suceava	29	7	12	10	38-43	33 (-9)
16.Gaz Metan	29	3	9	17	21-39	18 (-27).

"Şoimii maltezi" au avut aripi de plumb

(urmare din pag. 1)

După pauză, scenariul din prima parte se repetă, avându-i pe români la conducerea ostilităţilor. Din acest moment, trio-ul Stănescu-Alexe-Popescu creează un adevărat spectacol baschetbalistic înscriind din poziţii imposibile şi ridicând în picioare "tribunele". La finele acestui sfert, scorul devenise 87-25. În ultima parte a întâlnirii, gazdele reduc "motoarele", permiţând echipei malteze să înscrie mai mult.

Ioan Dobrescu, preşedintele FRB: "Astăzi am repurtat un nou succes care ne face să credem că viitorul naţionalei se află pe mâini bune. Schimbările pe care le-am făcut de curând încep să-şi spună cuvântul. Cred în şansele noastre de a ne califica la CE din 2003".

România: 5. Cl. Fometescu (Dinamo), 8; 6. Levente Szijarto (WP Arad); 7. Vlavius Lăpuşte (Boha FGrstenfeld, Austria) 16 (2x3); 8. Cornel Alecu (CSU Sibiu) 2; 9. Antonio Alexe (WP Arad) 18 (3x3); 10. Cătălin Burlacu (Vega Soced) 3; 11. Octavian Murariu (Iowa University, SUA) 3; 12. Virgil Stănescu (South Alabama, SUA) 17; 13. Bogdan Popescu (University of Alaska, SUA) 23 (3x3); 14. Nicolae Toader (Vega Soced) 20; 15. Costel Palii (Vega Soced).

Malta: 4. Naudi, 20; 5. Riolo, 1; 6. Portelli; 7. Rido, 2; 10. Said, 5 (1x3); 11. Micallef, 2; 12. Cuschieri; 13. Cassar, 10; 14. Grech, 4; 15.Schembri, 3.

Peluza a III-a

Mai vorbim noi

Mama lui B?l?ni a primit nişte telefoane de ameninţare. B?l?ni a primit nişte telefoane de încurajare, iberice, eu am primit un telefon de temperare, chiar de la preşedintele Comisiei particulare de sport din salonul Albastru de la Bufetul Răşinari, forumul suprem al adevărului. Mi-a spus omul: Nu-ţi mai face griji! Şi am început să-mi elimin grijile, una după alta, într-o ordine total neştiinţifică, dar sentimentală. Mi-am eliminat mai întâi grija că nu vom avea echipă de fotbal în Sibiu. Am trecut cu grijă pe la "naţională" şi m-am liniştit, din cauza copiilor care au fost adunaţi cu grijă, şi, mai ales, cu mult curaj de B?l?ni, biciclist din Târnăveni şi fotbalist din România. Mai aveam eu nişte griji de coş cu Ungaria şi cu Malta, dar şi pe astea le-am spulberat cu Mircea Vulc. În calitate de om fără griji, m-am întors la Salonul Albastru, unde am aflat, de la un peluzist simplu, că este simplu să înţelegi că B?l?ni n-ar vrea să plece, dar trebuie să plece. Trebuie să vină Hagi! Cui?

Sigur că vom mai vorbi despre asta.

Mihai BRATU

De la Asociaţia Judeţeană de Fotbal

Biroul AJF Sibiu convoacă pentru ziua de 19 iunie, ora 16, în sala de protocol a Stadionului Municipal din Sibiu, Adunarea generală anuală.

Ordinea de zi:

✶ Darea de seamă anuală a Biroului AJF Sibiu
✶ Discuţii
✶ Diverse.

Sunt invitaţi să participe toţi reprezentanţii echipelor participante în campionatele de fotbal desfăşurate sub egida AJFS (Divizia D; Campionatul judeţean I, seriile Sibiu şi Mediaş; Campionatul judeţean II, seriile Sibiu şi Agnita; precum şi delegaţii echipelor de juniori B1 şi C).

Dirt-track/CN

Spectacol total pe "Voinţa"

Cei circa 500 de spectatori prezenţi vinerea trecută în tribunele stadionului "Voinţa" din Sibiu au asistat la un adevărat spectacol motociclistic prilejuit de desfăşurarea primelor două etape din Campionatul Naţional de dirt-track. În deschiderea spectacolului a avut loc decernarea titlului de Maestru Emerit al Sportului, sibianului Sorin Ghibu, multiplu campion naţional şi balcanic. Titlul i-a fost înmânat de senatorul PRM, Aron Belaşcu.

A urmat startul în prima etapă a CN, la care au participat sportivi de la trei cluburi de gen înscrise în campionat: Moto Club "Gică Voiculescu" Bucureşti, CS Brăila şi AS Voinţa Sibiu.

Din păcate, din echipa clubului bucureştean a lipsit valorosul Gheorghe Marian, care s-a accidentat într-un antrenament premergător acestui start. Ca ordinea startului să nu fie deranjată, locul lui a fost luat de rezerva echipei sibiene, Laurenţiu Stroia. Acesta s-a accidentat uşor în primul tur, lucru care nu i-a afectat participarea în continuare la concurs. La finele primei etape, locurile de frunte au fost ocupate de Mircea Agrişan (MC "Gică Voiculescu" Bucureşti), Sorin Ghibu (AS Voinţa Sibiu) şi Alexandru Toma (CS Brăila).

Podiumul de premiere, după etapa a doua, i-a avut ca protagonişti pe aceiaşi alergători. El a arătat astfel: 1. Mircea Agrişan; 2. Alexandru Toma; 3. Sorin Ghibu.

În clasamentul final conduce Mircea Agrişan cu 11 puncte, urmat de Sorin Ghibu şi Alexandru Toma, cu câte 9 puncte.

Următoarele două etape vor avea loc la Bucureşti, peste trei săptămâni.

Marius IONESCU

Un uragan trecând pe partea dreaptă a terenului...

Potențialul și calitățile sale de jucător l-au catapultat pe Cosmin Contra la clubul AC Milan, care a plătit, pentru el, grupării Deportivo Alaves 11 milioane de dolari, una dintre cele mai mari sume achitate pentru transferul unui fundaș. Traiectoria jucătorului român este, la prima vedere, surprinzătoare. Dar tînărul de 25 de ani, originar din Timișoara, nu a primit pur și simplu în dar contractul cu AC Milan. A muncit în tăcere, avînd în minte o singură hotărîre: de a evolua la una din marile formații europene.

Cosmin Contra a debutat la echipa Politehnica Timişoara, unde a evoluat între anii 1988-1996, după care a jucat la formațiile Dinamo Bucureşti (1996-1999) şi Deportivo Alaves (1999-2001). El a fost selecționat de 21 de ori în echipa națională a României. "Sînt sigur că responsabilii grupării Deportivo Alaves nu vor regreta că m-au achiziționat", a declarat, în urmă cu doi ani, Cosmin Contra, cu ocazia prezentării sale echipei "alb-albastre". Într-adevăr, clubul din Vitoria a obținut, în schimbul transferului jucătorului român la formația milaneză, o sumă de zece ori mai mare decît cea achitată în schimbul achiziționării lui Contra. Iar fundaşul român va primi, în următorii patru ani, un salariu de 5,5 milioane de dolari. Nu e rău deloc.

Presa spaniolă notează că ceea ce i-a determinat pe oficialii grupării AC Milan să-l transfere pe Contra a fost, probabil, faptul că jucătorul român reuşeşte să domine fără drept de apel partea dreaptă a terenului, că are un simț tactic extraordinar şi că scapă de marcaje cu agilitatea unui cîine-lup. "Poate că românul a fost preferat pentru jocul său inteligent. Contra face față foarte bine presiunii dintr-un meci important şi se descurcă de minune chiar şi cînd camerele de televiziune sînt îndreptate în direcția sa. Contra este un jucător genial, care, ca geniu, nu îşi cenzurează reacțiile, mai ales pe cele verbale şi mai ales față de persoanele care nu ar trebui în nici un caz insultate: arbitrii", se subliniază într-un articol din cotidianul Mundo Deportivo.

De ce valorează Contra atît de mult? Pentru că a urcat treaptă după treaptă, îmbunătățindu-şi performanțele cu fiecare meci jucat. El se numără printre puținii fundaşi laterali din lume care sînt capabili să acopere complet una din benzile terenului: aleargă 70 de metri cu balonul lipit de vîrful ghetei şi îşi finalizează galopul triumfător, printr-o fază strălucitoare.

Dar, în afară de latura legată de talentul său de fotbalist, personalitatea lui Cosmin Contra are şi alte fațete. Avînd un caracter de tip latin, a avut nevoie de un anumit timp pentru a se integra în echipa Deportivo Alaves. Mai întîi, i-au fost necesare cîteva săptămîni pentru a-şi cunoaşte noii coechipieri şi pentru a se obişnui cu stilul lor de joc, după care a început să arate ce poate. A reuşit să se facă repede remarcat drept unul dintre componenții de bază ai formației din Vitoria, dar şi ca cel care izbutea să anime atmosfera de la vestiare şi să ridice moralul colegilor săi de echipă. Contra a avut numeroase probleme din cauza actelor sale de indisciplină din timpul meciurilor şi a conflictelor verbale cu arbitrii, ceea ce a contribuit la crearea unei imagini preponderent agresive despre el. Pe cît de dur este pe terenurile de fotbal, pe atît este de sensibil şi receptiv la suferința celorlalți în viața de zi cu zi. El l-a ajutat pe colegul său de la echipa națională a României, Florentin Petre, să primească îngrijiri în spitalele spaniole, pentru a se trata de o formă gravă de hepatită de tip C, maladie de care suferă şi tatăl lui Contra. Fundaşul român a dedicat golul pe care l-a marcat în meciul cu echipa norvegiană Lillestrom fostului său coechipier de la formația Dinamo Bucureşti, Cătălin Hîldan, care a decedat, în timpul unei partide, din cauza unei afecțiuni cardiace. Contra îşi permite, din cînd în cînd, mici plăceri, cum ar fi o partidă de golf sau o plimbare alături de cîinele său, şi îşi doreşte ca primul copil pe care îl aşteaptă de la soția sa Alina să învețe italiana.

Contra nu a făcut niciodată un secret din faptul că visul său este să fie achiziționat de un mare club european. Acum, că acest proiect a devenit realitate, prin transferul său la gruparea AC Milan, fundaşul român a declarat că le este recunoscător responsabililor şi jucătorilor fostei sale echipe, Deportivo Alaves, pentru că l-au ajutat să-şi împlinească visul. Într-un interviu acordat cotidianului spaniol El Correo, Contra afirmă că simte, după doi ani de trudă, gustul fericirii...

- Cum te simți acum, după ce ai semnat contractul vieții tale?

- Mă simt foarte bine, nespus de fericit... Adevărul este că întodeauna mi-am dorit să fiu transferat la un club important şi, după doi ani de luptă, în care am realizat lucruri foarte bune alături de formația Deportivo Alaves, iată că am reuşit să obțin ceea ce mi-am propus.

- Te vei întîlni, la echipa AC Milan, cu fostul tău coechipier de la gruparea din Vitoria, Javi Moreno.

- Da, aşa este, aceasta este a doua veste bună după cea a încheierii contractului cu AC Milan. Mă bucur foarte mult că voi putea juca în continuare alături de el. Cred că noi doi colaborăm foarte bine pe teren. În plus, mă voi adapta mai uşor la echipa italiană dat fiind că deja îmi cunosc unul dintre coechipieri.

- De ce ai ales echipa AC Milan cînd aveai şi alte oferte?

- Pentru că această grupare mi-a făcut o ofertă satisfăcătoare din toate punctele de vedere. Dar ceea ce m-a determinat să aleg echipa italiană este faptul că AC Milan face parte din elita fotbalului european. Responsabilii milanezi au fost primii care au reuşit să încheie un acord de principiu cu oficialii grupării Deportivo Alaves cu privire la transferul meu. De asemenea, reprezentantul meu m-a sfătuit să optez pentru AC Milan pentru că este o echipă valoroasă.

- Te aşteaptă campionatul italian, probabil unul dintre cele mai dure campionate din lume.

- Cred că nivelul valoric al echipelor din prima divizie spaniolă este la fel de ridicat ca cel al formațiilor din prima divizie italiană. Nu am avut dificultăți de adaptare, în cei doi ani în care am evoluat la echipa Deportivo Alaves, şi sper că se va întîmpla la fel şi în cazul formației AC Milan.

- Erai aproape un necunoscut atunci cînd ai debutat la echipa Deportivo Alaves şi acum ai devenit o adevărată vedetă. Ce amintire vei păstra despre formația din Vitoria?

- O aminitre foarte frumoasă, foarte vie. Le mulțumesc responsabililor şi fotbaliştilor acestei grupări pentru că m-au ajutat să-mi împlinesc visul. Fără ajutorul lor, nu aş fi reuşit acest lucru.

FC Nantes ar putea pierde titlul de campioană a Franței

Echipa FC Nantes ar putea pierde titlul de campioană a Franței în cazul în care Consiliul de Stat va aproba, pe data de 20 iunie, cererea grupării FC Toulouse de anulare a clasamentului ediției 2000/2001 a campionatului francez, ca urmare a afacerii paşapoartelor false, a anunțat, vineri, serviciul de presă al Direcției naționale de control şi gestiune (DNCG), citat de AFP. În ediția de vineri a revistei "France Football", a fost publicat un articol referitor la faptul că pe data de 20 iunie Consiliul de Stat va lua o decizie privind cererea clubului FC Toulouse care a solicitat anularea clasamentului final al campionatului francez. Potrivit "France Football", echipele AS Monaco, Saint-Etienne şi FC Metz vor retrograda în divizia secundă, iar formațiile Toulouse şi Strasbourg vor rămîne în primul eşalon, în cazul în care Consiliul de Stat va accepta cererea clubului din Toulouse. Responsabilii grupării FC Toulouse au cerut ca meciurile în care o echipă a folosit un jucător care deținea un paşaport fals să fie considerate pierdute de formația respectivă. Jucătorii care au fost anchetați pentru posesia unor acte false au fost chilianul Pablo Contreras, fost jucător al grupării AS Monaco, fostul portar ucrainean al formației Saint-Etienne Maxim Levițki şi brazilienii Alex şi Aloisio (Saint-Etienne), precum şi fotbalistul columbian al clubului FC Metz Farid Mondragon. Echipa FC Toulouse, care ar trebui să retrogradeze în divizia secundă, este amenințată cu retrogradarea în al treilea eşalon, din cauza unor probleme financiare. În cazul în care Consiliul de Stat va accepta apelul grupării din Toulouse, această echipă se va salva de la retrogradare, dar formația FC Nantes, la care evoluează atacantul român Viorel Moldovan, va pierde titlul în favoarea clubului Olympique Lyon.

Consiliul de Stat a respins, pe data de 25 aprilie, o cerere a clubului de divizie secundă Nancy, care a solicitat reintegrarea acestei grupări în prima divizie, în urma afacerii paşapoartelor false în care a fost implicat fostul jucător argentinian al clubului RC Strasbourg Diego Garay.

Ole-Gunnar Solskjaer şi-a prelungit contractul cu Manchester United

Atacantul norvegian Ole-Gunnar Solskjaer şi-a prelungit pentru o perioadă de doi ani, respectiv pînă în 2006, contractul cu gruparea campioană a Angliei, Manchester United, se arată într-o ştire publicată pe site-ul clubului englez, citată de AFP.

"Responsabilii clubului sînt foarte mulțumiți de faptul că s-a ajuns la un acord cu Ole în privința unui nou contract. De la sosirea sa la echipa Manchester United, în 1996, el a adus contribuții memorabile la reuşitele formației", a declarat directorul executiv al grupării Manchester United, Peter Kenyon

Solskjaer, în vîrstă de 28 de ani, a fost selecționat de 41 de ori în reprezentativa Norvegiei, pentru care a marcat 16 goluri. De la sfîrşitul lunii aprilie, Solskjaer este ambasador al UNICEF.

Atacantul norvegian a fost achiziționat de Manchester United de la formația FC Molde, pentru suma de 1,5 milioane de lire sterline.

"M-am apropiat foarte mult de cei de la club şi de suporteri. Vreau să cîştig mai multe torfee cu această echipă, pe care o consider cea mai bună din lume", a spus Solskjaer.

Potrivit presei engleze, atacantul norvegian va primi un salariu săptămînal de 35.000 de lire sterline.

Vasile Miriuţă este primul jucător român care nu are drept de joc pentru selecţionata "tricoloră"

Vasile Miriuță este primul fotbalist născut în România care nu va avea drept de joc în selecționata română, conform reglementărilor FIFA care nu mai permit de aproximativ 40 de ani ca un jucător să evolueze pentru două reprezentative diferite.

Miriuță, care este conducătorul de joc al echipei germane Energie Cottbus, a debutat în naționala Ungariei, pe data de 15 noiembrie 2000, la Skopje, în partida amicală cu reprezentativa Macedoniei. Partida a fost întreruptă la pauză, din cauza ceții, moment în care elevii lui Bertalan Bicskei conduceau cu scorul de 1-0. Miriuță a debutat oficial în selecționata Ungariei pe data de 24 martie, în partida pe care reprezentativa maghiară a terminat-o la egalitate, scor 1-1, la Budapesta, cu echipa Lituaniei, în preliminariile CM 2002.

Treisprezece fotbaliști români, Adalbert Strock II, Mihai Tanzer, Ştefan II Auer, Paul Teleky, Iulian Bodola, Iuliu Baratki, Zoltan II Szaniszlo, Francisc Spielmann, Adalbert Marksteiner, Iosif Petschowski, Francisc Meszaros, Mihai Toth şi Nicolae Kovacs I au evoluat, de-a lungul timpului, atît în reprezentativa României, cît şi în cea a Ungariei.

Primul jucător care a jucat pentru selecționatele României şi Ungariei a fost Adalbert Strock II (1903-1971). Strock II a evoluat, în perioada 1922/1926, de opt ori pentru reprezentativa României, cu care a participat la Jocurile Olimpice de la Paris (1924), în timp ce, în perioada 1927/1932, a jucat de 14 ori în echipa Ungariei. Strock II a activat la echipele de club CA Oradea, Ujpest Budapesta şi FC Berna. Mihai Tanzer a evoluat, în perioada 1923/1929, de 10 ori în naționala României, în timp ce pentru selecționata Ungariei a juca de cinci ori, în perioada 1930/1932, fiind cunoscut sub numele de Mihali Tancoş. Tanzer a făcut parte din formațiile de club RGM Timişoara, Chinezul Timişoara, cu care a cîştigat, consecutiv, şase titluri de campion al României (1921/1927), Ripensia Timişoara şi Ferencvaros Budapesta (1929/1939). Ştefan II Auer (1905-1977) a adunat două selecții în echipa națională a României (1926/1927) şi 21 în selecționata Ungariei (1929/1935), pentru care a marcat 24 de goluri, fiind cunoscut sub numele de Istvan Avar. Auer a evoluat la echipele de club Colțea Braşov, Rapid Bucureşti şi Ujpest Budapesta. Paul Teleky a jucat o singură dată în reprezentativa României (1927) şi de şapte ori pentru naționala Ungariei, între anii 1933-1937, unde a fost cunoscut sub denumirea de Pal Teleky. Nicolae Kovacs I a jucat, în perioada 1929/1938, de 37 de ori în reprezentativaRomâniei, în timp ce, în anul 1941, a adunat o selecție în selecționata Ungariei, unde a jucat sub numele de Micloş Kovacs. Iulian Bodola a jucat de 48 de ori în naționala "tricoloră" (în perioada 1931-1939), pentru care a înscris 30 de goluri, şi a evoluat în 13 meciuri pentru selecționata Ungariei. Bodola a activat la echipele de club Braşovia Braşov, CAO, Venus Bucureşti, Ferrar Cluj şi la formațiile budapestane Vasas şi MTK. Bodola a participat, alături de reprezentativa României, la Campionatele Mondiale din Italia (1934) şi Franța (1938). În selecționata Ungariei, Bodola a disputat 13 partide şi a marcat 4 goluri (în perioada 1940-1948). Pentru echipa Ungariei, fotbalistul român a jucat sub numele de Gyula Bodola. Iuliu Baratki (1910-1962) a evoluat de 20 de ori pentru reprezentativa României (1933/1940), pentru care a înscris 14 goluri, şi de opt ori pentru selecționata Ungariei (1930/1933). Baratki a jucat la echipele de club Stăruința Oradea, CAO, Crişana Oradea, Rapid Bucureşti şi Hungaria Budapesta. Într-o partidă disputată, în anul 1933, cu echipa Spaniei, datorită accidentării portarului, Baratki a apărat poarta Ungariei. Zoltan II Szaniszlo a evoluat, în perioada 1935/1938, de cinci ori pentru selecționata României, după ce, în anul 1932, jucase un meci pentru reprezentativa Ungariei. Francisc Spielmann (1916-1974) a evoluat, în perioada 1939/1949, de 11 ori în naționala României şi a adunat şapte prezențe în selecționata Ungariei (1940/1943), unde a jucat sub numele de Ferenc Sarvari. Adalbert Marksteiner a evoluat, în anul 1939, de două ori în selecționata "tricoloră", în timp ce, în anul 1943, a jucat o partidă pentru echipa Ungariei, sub numele de Bela Marosvari. Iosif Petschowski (1921-1968) a evoluat, în perioada 1945/1958, de 32 de ori în naționala României, în timp ce, în perioada 1942/1943, a jucat trei partide pentru echipa Ungariei, sub numele de Jozef Pereyi. Francisc Meszaros a jucat, în anul 1946, de trei ori în reprezentativa României, după ce, în anul 1943, jucase un meci în naționala Ungariei, sub denumirea de Ferenc Meszaros. Matyaş Toth III, născut în anul 1918, a debutat în echipa Ungariei la 21 de ani, într-un meci cu reprezentativa României, pe data de 20 octombrie 1939. Toth III evolua la formația Ujpest Budapesta. Meciul a fost amical şi s-a încheiat cu scorul de 1-1 la Bucureşti. Toth III a marcat golul echipei Ungariei. A jucat 10 meciuri în echipa Ungariei, după care a debutat în reprezentativa României, ca jucător la echipa ITA, pe data de 7 octombrie 1946, în meciul cu selecționata Bulgariei, scor 2-2, cînd Toth III a marcat al doilea gol al românilor, în minutul 88. A jucat în 1946, două meciuri în reprezentativa României, după care a evoluat din nou alături de selecționata Ungariei în şase partide (de trei ori în compania României: în anul 1947 un meci şi în anul 1948 două meciuri.

În prezent, sînt numeroşi fotbaliști care joacă pentru o țară în care nu s-au născut, însă normele FIFA nu mai permit de aproximativ 40 de ani ca un fotbalist să evolueze pentru două reprezentative diferite. Conform unei reglementări FIFA, un jucător este înregistrat cu prima selecție în echipa națională doar în urma unei confruntări oficiale.

Jucătorul Kostas Humis a evoluat şi el pentru două țări: România şi Grecia, regulamentul din perioada interbelică permițînd unui fotbalist să joace în mai multe echipe naționale. Selecționata României a terminat la egalitate, scor 2-2, partida cu reprezentativa Greciei, disputată pe 24 iunie 1935, în cadrul Cupei Balcanice, golurile echipei elene fiind marcate de Kostas Humis, jucător la Ethnikos Pireu. Un an mai

tîrziu, Humis a fost transferat la formația bucureşteană Venus, devenind Constantin Humis. El a fost selecționat în echipa națională a României de două ori şi a înscris primul gol al tricolorilor în partida, de la Bucureşti, dintre selecționatele României şi Slovaciei, scor 3-2, disputată pe 12 octombrie 1941.

Ladislau Kubala este fotbalistul care deține recordul în materie de selecții adunate pentru mai multe echipe naționale. Kubala a jucat de 11 ori pentru selecționata Cehoslovaciei, de şase ori pentru naționala Ungariei, sub numele de Laslo Kubala şi de 19 ori pentru reprezentativa Spaniei, sub numele de Ladislav Kubala.

Alți mari fotbaliști care au evoluat pentru două echipe naționale au fost Ferenc Puscas, care a jucat pentru Ungaria şi Spania, şi Alfredo Di Stefano, care a evoluat pentru Argentina şi Spania.

În prezent, în selecționata Franței evoluează Joselyn Angloma şi Lilian Thuram, care sînt născuți în Guadelupa, Marcel Desailly, care este născut în Ghana şi Christian Karambeu, care este din Noua Caledonie. În naționala Poloniei joacă nigerianul Olisadebe, brazilianul Catanha evoluează pentru Spania, croatul Ivica Vastici îmbracă tricoul selecționatei Austriei, iar brazilianul Luis Oliveira a jucat pentru formația Belgiei, unde evoluează în prezent şi frații zairezi Emile şi Mbo Mpenza. Pentru reprezentativa Italiei a evoluat jucătorul somalez Liverani, iar zilele trecute a debutat în selecționata Germaniei ghanezul Gerald Asamoah.

"O Jogo" notează că Ladislau Bölöni ar putea accepta oferta clubului Sporting

Cotidianul "O Jogo" notează că Ladislau Boloni a lăsat să se înțeleagă, într-o declarație acordată acestei publicații, după întîlnirea de vineri cu responsabilii Federației de Fotbal din România (FRF), că doreşte să preia conducerea tehnică a echipei portugheze, deoarece contractul oferit îi va asigura o bună stabilitate financiară.

"Reuniunea cu responsabilii FRF a fost una pozitivă. Consider că va fi destul de uşor să ajung la o înțelegere în ceea ce priveşte demisia mea din funcția pe care o ocup în federație, dar, totuşi, trebuie să mă întorc pentru a discuta din nou. Sper ca toată lumea să înțeleagă că Sporting Lisabona reprezintă o soluție importantă pentru mine, nu numai din punct de vedere sportiv, ci şi familial. Doresc ca totul să se încheie repede şi sper ca acest lucru să se întîmple, marți sau miercuri, cînd voi discuta cu oficialii clubului din Lisabona", a declarat Bölöni cotidianului "O Jogo".

Publicația "Jornal de Noticias" notează, de asemenea, că preşedintele clubului Sporting Lisabona, Dias da Cunha, a recunoscut, sîmbătă, că negocierile purtate cu selecționerul român în vederea preluării de conducerii tehnice a echipei portugheze se află într-un stadiu avansat.

Potrivit publicației citate, în momentul în care Dias da Cunha a fost întrebat de jurnaliști dacă Bölöni ar putea fi viitorul antrenor al formației Sporting, preşedintele grupării portugheze a răspuns: "Eu ştiu că este Bölöni. Eu ştiu că este Bölöni".

Tehnicianul Carles Rexach a fost confirmat în funcţia de antrenor al echipei CF Barcelona

Preşedintele clubului CF Barcelona, Joan Gaspart, a anunțat, vineri, că tehnicianul Carles Rexach va ocupa funcția de antrenor al echipei catalane şi în sezonul 2001/2002.

Jose Ramon Alexanco a fost confirmat în postul de secund al lui Rexach.

"Pentru profesionalismul său, pentru capacitățile tehnice, pentru sentimentele pe care le are față de club, Rexach este cel mai bun antrenor pe care îl putem avea", a declarat Gaspart. Înainte de a-l confirma oficial pe Rexach în funcția de antrenor pentru sezonul viitor, preşedintele clubului CF Barcelona a încercat să aducă un tehnician de renume, contactîndu-i pe argentinienii Hector Cuper şi Carlos Bianchi, pe olandezul Ronald Koeman, pe britanicul Bryan Robson, pe spaniolul Victor Fernandez şi pe francezul Arsene Wenger. Din surse apropiate clubului catalan, Wenger ar putea veni pe banca tehnică a echipei CF Barcelona după ce îi va expira contractul cu gruparea engleză Arsenal Londra.

Fost secund al lui Johan Cruyff, Carles Rexach l-a înlocuit la conducerea tehnică a formației catalane, în luna aprilie, pe spaniolul Lorenzo Serra Ferrer, care a fost demis din cauza rezultatelor slabe.

Fotbal/Diverse

Dinamovistul Florentin Petre s-a cununat şi religios cu soția sa

Mijlocaşul formației Dinamo Bucureşti, Florentin Petre, în vîrstă de 25 de ani, s-a cununat religios cu soția sa, Cătălina, sîmbătă, la ora 13.30, la Mănăstirea Caşin, din Bucureşti.

Naşii celor doi miri au fost Mihai Tararache şi soția acestuia, Monica. La ceremonie nu a fost prezent nici un component al echipei Dinamo, jucătorii pregătindu-se pentru meciul pe care îl aveau în aceeaşi zi, de la ora 18.00, în compania echipei Universitatea Craiova, în cadrul etapei a XXIX-a a Diviziei A "Ursus".

Florentin şi Cătălina Petre s-au cununat civil la începutul acestui an şi au împreună un băiețel, Patrick în vîrstă de 4 ani. Mirii au sosit la ceremonie într-o limuzină de culoare neagră. La Mănăstirea Caşin au fost prezenți peste 25 de invitați.

Ceremonia religioasă a fost urmată de o petrecere organizată, începînd cu ora 19.00, la restaurantul Hotelului Hilton.

PRO TV

Luni, 11 iunie

07.00 Bună dimineaţa! 08.00 Ştirile Pro TV 09.00 Tânăr şi neliniştit (r) 10.00 Marile procese şi crime (do) 11.00 Dădaca (r) 11.30 O familie de tot râsu' (s) 12.00 Trupa de rap (com., SUA, 1994) 14.15 Iubire în sălbăticie (co. SUA 1986) 16.00 Tânăr şi neliniştit (s) 17.00 Ştirile Pro TV 17.15 Ştiri Pro TV Sibiu 17.45 Teo 18.30 Ştiri Pro TV Sibiu 19.00 Ştirile Pro TV 19.50 Ştiri Pro TV Sibiu 20.00 Sărutul fatal (thriller SUA 1993) 21.50 Ştiri Pro TV Sibiu 22.00 Ştirile Pro TV 22.30 ROKENO 22.35 Provest cu Bogdan Chirieac 23.30 Avocaţii (s) 00.25 Pro TV te ascultă ce vezi 00.30 O lume bizară (s) 01.30 Captivi în cartier (s) 02.00 Iubire în sălbăticie (f.r) 04.00 Marile procese şi crime (r) 04.45 Provest (r) 05.45 Teo (r)

Marţi, 12 iunie

07.00 Bună dimineaţa! 08.00 Ştirile Pro TV 09.00 Tânăr şi neliniştit (r) 10.00 Marile procese şi crime (s) 11.00 O lume bizară (r) 12.00 O familie de tot râsu' (s) 12.30 Lupii mărilor (a. M. Brit. 1980) 14.15 Sărutul fatal (f.r) 16.00 Tânăr şi neliniştit (s) 17.00 Ştirile Pro TV 17.15 Ştiri Pro TV Sibiu 17.45 Teo 18.30 Ştiri Pro TV Sibiu 19.00 Ştirile Pro TV 19.50 Ştiri Pro TV Sibiu 20.00 Spitalul de urgenţă (s) 21.00 Urmărire generală 21.50 Ştiri Pro TV Sibiu 22.00 Ştirile Pro TV 22.30 ROKENO 22.35 Total Recall (s)23.30 O lume bizară (s) 00.25 Pro TV te ascultă ce vezi 00.30 Captivi în cartier (s) 01.00 Moonwalker (muzical SUA 1988) 02.30 Lupii mărilor (s) 04.00 Total Recall (r) 04.45 Urmărire generală (r) 05.45 Teo (r)

Miercuri, 13 iunie

07.00 Bună dimineaţa! 08.00 Ştirile Pro TV 09.00 Tânăr şi neliniştit (r) 10.00 Marile procese şi crime (do) 11.00 O lume bizară (r) 12.00 O familie de tot râsu' (s) 12.30 Era un ticălos (co. SUA, 1970) 14.15 Salvatorii timpului (s) 15.10 Spitalul de urgenţă (r) 16.00 Tânăr şi neliniştit (s) 17.00 Ştirile Pro TV 17.15 Ştiri Pro TV Sibiu 18.00 Fotbal: Steaua - FC Argeş 18.30 Ştiri Pro TV Sibiu 18.45 Ştirile Pro TV 19.00 Fotbal: Steaua - FC Argeş (rep. a doua) 20.00 Zbor frânt (dramă SUA 1992) 21.50 Ştiri Pro TV Sibiu 22.00 Ştirile Pro TV 23.30 ROKENO 22.35 Promisiune respectată (dramă SUA 1990) 00.30 O lume bizară (s) 01.25 Pro TV te ascultă ce vezi 01.30 Captivi în cartier (s) 02.00 Tinereţe nebună (dramă SUA 1981) 04.00 Marile procese şi crime (r) 05.00 O familie de tot râsu' (r) 06.00 Salvatorii timpului (r)

Joi, 14 iunie

07.00 Bună dimineaţa! 08.00 Ştirile Pro TV 09.00 Tânăr şi neliniştit (r) 10.00 Marile procese şi crime (s) 10.45 O lume bizară (r) 11.30 O familie de tot râsu' (s) 12.00 Promisiune respectată (f.r) 14.15 Zbor frânt (f.r) 16.00 Tânăr şi neliniştit (s) 17.00 Ştirile Pro TV 17.15 Ştiri Pro TV Sibiu 17.45 Teo 18.30 Ştiri Pro TV Sibiu 19.00 Ştirile Pro TV19.50 Ştiri Pro TV Sibiu 20.00 Joc sângeros (a. SUA, 1994) 21.50 Ştiri Pro TV Sibiu 22.00 Ştirile Pro TV 22.30 ROKENO 22.35 Furia răzbunării (thriller SUA 1986) 00.30 O lume bizară (s) 01.25 Pro Tv te ascultă ce vezi 01.30 Captivi în cartier (s) 02.00 Terapie periculoasă (dramă SUA 1991) 04.00 Marile procese şi crime (r) 05.00 O familie de tot râsu' (r) 05.45 Teo (r)

Vineri, 15 iunie

06.00 Emisiune matinal 07.00 Bună dimineaţa! 08.00 Ştirile Pro TV 09.00 Tânăr şi neliniştit (r) 10.00 Marile procese şi crime 10.45 O lume bizară (r) 11.30 O familie de tot râsu' (r) 12.00 Furia răzbunării (f.r) 14.15 Joc sângeros (f.r) 16.10 Tânăr şi neliniştit (s) 17.00 Ştirile Pro TV 17.15 Ştiri Pro TV Sibiu 17.30 Sens unic 17.45 Teo 18.30 Ştiri Pro TV Sibiu 19.00 Ştirile Pro TV 19.50 Ştiri Pro TV Sibiu 20.00 Vineri seara ne distrăm (live) 21.50 Ştiri Pro TV Sibiu 22.30 ROKENO 22.35 Vârtejul pasiunii (thriller psihologic SUA, 1999) 00.25 Pro TV te ascultă ce vezi 00.30 Balada lui Cable Hogue (w. SUA 1970) 02.00 O familie de tot râsu' (r) 03.00 Marile procese şi crime (r) 03.45 Vineri seara ne distrăm.... (r) 05.45 Teo (r)

TELEVIZIUNEA antena

Luni, 11 iunie

07.00 Observator 08.00 'Neaţa 11.00 Zile din viaţa noastră (r) 12.00 Orient Expres (r) 14.00 Fără apărare (r) 16.00 Zile din viaţa noastră (s) 17.00 Ştiri 17.20 Maria Emilia (s) 19.00 Observator 19.40 Sport 20.00 Karate Kid II (acţ., SUA, 1986) 22.00 Marius Tucă Show 23.00 Observator 23.25 Sport 23.30 Noaptea târziu cu Mircea Badea 00.30 Intrigi în Paradis (s) 01.30 Observator (r) 02.30 Scandalul (s)

Marţi, 12 iunie

07.00 Observator 08.00 'Neaţa 11.00 Zile din viaţa noastră (r) 12.00 Elena, viaţa mea (s) 13.00 Ştiri 13.15 Cascadorii de la Hollywood (do) 14.00 Karate Kid II (f/r) 16.00 Zile din viaţa noastră (s) 17.00 Ştiri 17.20 Maria Emilia (s) 19.00 Observator 19.50 Sport 20.00 Fantoma din Monte Carlo (a. M. Brit., 1990) 22.00 Marius Tucă Show 23.00 Observator 23.25 Sport 23.30 Noaptea târziu cu Mircea Badea 00.30 Intrigi în Paradis (s) 01.30 Observator (r) 02.30 Scandalul (s)

Miercuri, 13 iunie

07.00 Observator 08.00 'Neaţa 11.00 Zile din viaţa noastră (r) 12.00 Elena, viaţa mea (s) 13.00 Ştiri 13.15 Cascadorii de la Hollywood (do) 14.00 Fantoma din Monte Carlo (f/r) 16.00 Zile din viaţa noastră (s) 17.00 Ştiri 17.20 Maria Emilia (s) 19.00 Observator 19.50 Sport 20.00 Spioni ca noi (com. 1985) 22.00 Marius Tucă Show 23.00 Observator 23.25 Sport 23.30 Noaptea târziu cu Mircea Badea 00.30 Intrigi în Paradis (s) 01.30 Observator (r)

Joi, 14 iunie

07.00 Observator 08.00 'Neaţa 11.00 Zile din viaţa noastră (r) 12.00 Elena, viaţa mea (s) 13.00 Ştiri 13.15 Guy de Maupassant (biogr. Franţa 1982) 14.00 Filiera evreiască (com., '86) 16.00 Zile din viaţa noastră (s) 17.00 Ştiri 17.20 Maria Emilia (s) 19.00 Observator 19.45 Sport 19.50 Brigada mobilă 20.20 Din dragoste

Vineri, 15 iunie

07.00 Observator 08.00 'Neaţa 11.00 Zile din viaţa noastră (r) 12.00 Elena, viaţa mea (s) 13.00 Ştirile amiezii 13.15 Cascadorii de la Hollywood (do) 14.00 Din dragoste (r) 16.00 Zile din viaţa noastră (s) 17.00 Ştiri 17.20 Maria Emilia (s) 19.00 Observator 19.50 Sport 20.00 Numai pentru tine (dramă 1990) 21.30 Pretender-Omul cu o mie de feţe (s) 22.15 Stargate - SG 1 (s) 23.00 Observator 23.25 Sport 23.30 Noaptea târziu... 01.00 Ea nu mai trăncăne... ea trage (poliţist Franţa)

tvr2

Luni, 11 iunie

07.00 NBA (r) 09.00 D.a. 09.25 În direct (s.r) 10.00 Atenţie la neatenţie (r) 11.00 Ciudăţenile dragostei (r) 12.30 Veni, video, vici (r) 12.45 Domnişoara Andrea (s) 13.40 Răscruci (r) 14.10 D.a. 15.25 Ştiri 15.30 Atenţie, se cântă (r) 17.00 Afaceri la cheie 17.30 Misterele vechilor oraşe 18.00 Tată, am încurcat-o! (s) 18.30 Telejurnal TVR 2 18.50 D.a. 19.15 Toţi împreună 20.15 Obsesia vitezei 21.00 Puls 2001 21.45 Sport Plus 22.30 Ştiri 22.35 În numele sportului 23.05 Teatru TV: Provocări 00.20 Euro. doc. 00.45 Ştiri bancare şi bursiere 00.50 TVM. Mesager 01.20 Ghidul călătorului independent (do.)

Marţi, 12 iunie

07.00 Domnişoara Andrea (r) 08.05 Răţoiul cel urât (d.a.) 08.35 Preţul succesului (r) 09.05 Arca lui Noe (r) 09.35 Tip-top, mini-top (r) 10.05 Obsesia vitezei (r) 10.50 Afaceri la cheie (r) 11.20 Ştiri 11.30 Tată, am încurcat-o (r) 12.00 Reforma la bani mărunţi 12.45 Domnişoara Andrea (s) 13.40 Tribuna partidelor... 14.10 D.a. 15.35 Trupa DP 2 17.30 Călătorind prin ţară 18.00 Tată, am încurcat-o! (s) 18.30 Telejurnal TVR 2 18.50 D.a. 19.15 Toţi, împreună 20.05 În mijlocul furtunii (s) 21.00 Pragul de sus 22.30 Ştiri 22.40 Francois Villon (biogr., Rom.-Fr.-Ger., 1989, p.II) 00.20 Ghidul călătorului independent (do) 01.15 Ştiri bancare şi bursiere 01.20 TVM. Mesager 02.00 Trupa DP 2 03.25 O lume şi farmecul ei 03.55 Pragul de sus (r) 05.25 Universul cunoaşterii (r) 06.25 On line (r)

Miercuri, 13 iunie

07.00 Domnişoara Andrea (r) 07.50 Poftă bună cu Petrişor! 08.05 D.a. 08.35 Toţi, împreună 09.40 Francois Villon (f/r) 11.25 Ştiri 11.30 Tată, am încurcat-o (r) 12.00 În mijlocul furtunii (r) 12.50 Domnişoara Andrea (s) 13.40 Cronici votive (r) 14.10 D.a. 15.30 Ştiri 15.35 Trupa DP 2 17.30 Mit şi istorie 18.00 Tată, am încurcat-o! (s) 18.25 D.a. 18.30 Telejurnal TVR 2 18.50 D.a. 19.15 Toţi, împreună 20.05 În mijlocul furtunii (s) 21.00 Pe muchie de cuţit 22.00 Răscruci 22.30 Ştiri 22.35 Şi vreme e ca să ucizi... (dramă Franţa-Italia 1990) 00.30 Patrimoniu 01.15 Ştiri bancare şi bursiere 01.20 TVM Mesager 02.00 Trupa DP 2 (r) 03.25 Misterele vechilor oraşe: Târgu Mureş (r) 04.05 NBA Action

Joi, 14 iunie

07.00 Domnişoara Andrea (r) 08.00 D.a. 08.30 Ferma (r) 09.30 Şi vreme e ca să ucizi... (f.r) 11.20 Ştiri 11.30 Tată, am încurcat-o! (r) 11.50 În mijlocul furtunii (s/r) 12.45 Domnişoara Andrea (s) 13.40 Tribuna partidelor...14.10 D.a. 15.30 Ştiri 15.35 Trupa DP 2 17.10 Autograf muzical 17.30 E dreptul tău! 18.00 Tată, am încurcat-o! (s) 18.30 Telejurnal TVR2 18.50 Lady, Lady (d.a) 19.15 Toţi, împreună 20.00 On line (r) 20.30 Ora adevărului 22.05 Cea mai bună muzică de film în concert 22.50 Captiv în viitor (s) 23.40 20 th Century Blues 00.35 Ştiri bancare şi bursiere 00.40 TVM. Mesager 01.25 Trupa DP 2 (r) 02.50 Ora adevărului (r) 04.20 Cea mai bună muzică de film în concert (r)

Vineri, 15 iunie

07.00 Domnişoara Andrea (r) 08.00 D.a. 08.30 Tradiţii (r) 09.00 Medalion de interpret (r) 09.30 Patrimoniu (r) 10.15 Atlas (r) 10.45 Captiv în viitor (s.r) 11.40 Tată, am încurcat-o! (r) 12.05 Puls 2001 (r) 12.50 Domnişoara Andrea (s) 13.40 Mit şi istorie (r) 14,10 Desene animate 15.35 Trupa DP 2 17.15 Spectacolul lumii văzut de... 18.00 Reforma la bani mărunţi 18.30 Telejurnal TVR2 18.50 Munţele Fuji, un microcosmos al vântului, apei şi al faunei 19.30 Autograf muzical 20.00 Televiziunea, dragostea mea! 21.00 D'ale lu' Mitică 22.05 Ştiri 22.10 O femeie incomodă (suspans 1998) 23.00 Pariu mortal (a. SUA 1992) 00.30 Ştiri bancare şi bursiere 00.35 TVM. Mesager 01.15 Trupa DP 2 (r) 02.40 D'ale lu' Mitică (r) 03.40 Euro. doc. (r)

TV ROMANIA

Luni, 11 iunie

07.00 Telematinal 09.00 Surprize, surprize... (r) 11.30 Bravo, bravissimo! (r) 13.00 Teleenciclopedia (r) 14.00 Jurnalul de prânz 14.15 Infomania 14.30 Pro Patria 15.30 Orice e posibil (s) 16.00 Kronika 17.30 Avanpremieră. Ştiri 17.35 La ţintă 18.15 Pasiuni (s) 19.00 Impas în doi 19.50 Familia... Corect! 20.00 Jurnal. Meteo 20.40 Sport 20.45 Iartă-mă! 21.45 Talkshow social politic 23.00 Jurnalul de noapte 23.15 Români uitaţi, români pierduţi (III) 23.45 Teatru TV: Neînţelegerea

Marţi, 12 iunie

07.00 Telematinal 09.00 Ora G (r) 10.00 Pasiuni (s/r) 10.45 TVR Cluj 11.50 TVR Iaşi 12.55 TVR Timişoara 14.00 Jurnalul de prânz 14.15 Infomania 14.30 Iartă-mă! (r) 15.30 Orice e posibil (s) 16.00 Puncte cardinale 16.30 Kronika 17.30 Avanpremieră. Ştiri 17.35 Pentru dvs., doamnă! 18.15 Pasiuni (s) 19.00 Cu ochii'n 4 19.50 Familia... Corect! 20.00 Jurnal. Meteo 20.40 Sport 20.45 Gala premiilor APTR 22.15 Clubul de spiritism 22.45 Jurnalul de noapte 23.00 Videoteca veselă 23.45 Lumea dansului 00.45 Cu ochii'n 4 (r) 01.35 Infomania (r) 02.00 Jurnal. Meteo. Sport (r) 02.45 Bani însângeraţi (horror SUA, 1999)

Miercuri, 13 iunie

07.00 Telematinal 09.00 Tezaur folcloric (r) 10.00 Pasiuni (s/r) 10.45 TVR Cluj 11.50 TVR Iaşi 12.55 TVR Timişoara 14.00 Jurnalul de prânz 14.15 Infomania 14.30 Oameni ca noi 15.00 Clubul de spiritism (r) 15.30 Orice e posibil (s) 16.00 Panorama 17.45 Avanpremieră. Ştiri 17.50 Fotbal: Rapid-FCM Bacău 20.00 Jurnal. Meteo 20.40 Sport 20.45 Baywatch Hawaii (s) 21.45 Recurs la morală 22.45 Amprente 23.00 Jurnalul de noapte 23.15 Până la capăt (horror SUA, 1998) 00.55 Bucuriile muzicii 02.00 Jurnal. Meteo. Sport (r) 02.45 Până la capăt (f/r)

Joi, 14 iunie

07.00 Telematinal 09.00 Recurs la morală (r) 10.00 Fotbal: Rapid - FCM Bacău 10.45 TVR Cluj 11.50 TVR Iaşi 12.55 TVR Timişoara 14.00 Jurnalul de prânz 14.15 Infomania 14.30 Baywatch Hawaii (s/r) 15.35 Orice e posibil (s) 16.00 Convieţuiri 17.30 Avanpremieră. Ştiri 17.35 Medicina pentru toţi 18.15 Pasiuni (s) 19.00 Eu, cetăţeanul 19.50 Familia... Corect! 20.00 Jurnal. Meteo 20.40 Sport 20.45 Sub acoperire (s) 21.45 Reflecţii rutiere 22.30 Oameni ca noi 23.00 Jurnalul de noapte 01.10 Suspecţii (poliţist Italia 2000, p. a III-a) 02.00 Jurnal. Meteo. Sport (r) 02.45 Suspecţii (r)

Vineri, 15 iunie

07.00 Telematinal 09.10 Eu, cetăţeanul (r) 10.00 Pasiuni (s/r) 10.45 TVR Craiova 13.10 Sub acoperire (s/r) 14.00 Jurnalul de prânz 14.15 Infomania 14.40 Cu ochii'n 4 (r) 15.30 Tribuna partidelor... 16.00 De la est la vest 16.30 Drepturile omului 17.30 Avanpremieră. Ştiri 17.35 Ai carte, ai parte! 18.15 Pasiuni (s) 19.00 O vedetă... populară 19.45 Parlamentul României 20.00 Jurnal. Meteo 20.40 Sport 20.45 Ploaia de stele 22.15 Îngerul întunecat (s) 23.00 Jurnalul de noapte 23.15 Profesioniştii 00.15 Mireasa lui Chucky (horror SUA 1998) 01.45 Infomania (r) 02.00 Jurnal. Meteo. Sport (r) 02.45 Drepturile omului (r)

EUROSPORT

Luni, 11 iunie

09.30 Superbike (r) 10.30 Supersport (r) 11.30 NASCAR (r) 12.30 Ciclism - Turul Italiei (r) 13.30 Tenis (r) 16.30 Sidecar 17.30 Atletism (r) 18.30 Ştirile Eurosport 18.45 Atletism 22.30 Toate sporturile (mag. r) 23.00 Sidecar (r) 00.00 Eurosportnews report 00.15 Fotbal 01.15 NASCAR (r) 02.15 Eurosportnews report (r)

Marţi, 12 iunie

09.30 Atletism (r) 11.00 Fotbal (r) 12.00 Tenis (r) 13.30 Toate sporturile (mag. r) 14.00 Fotbal. Eurogoluri (r) 15.00 Atletism (r) 16.30 Tenis 19.15 Ştirile Eurosport 19.30 Sporturi extreme 20.00 Sidecar (r) 21.00 Curse de maşini 22.00 Box 00.00 Eurosportnews report 00.15 Raliuri 01.15 Tenis (r) 02.15 Eurosportnews report (r)

Miercuri, 13 iunie

09.30 Tenis (r) 10.30 Raliuri (r) 11.30 Aventură. AdNatura (mag. r) 12.30 Hipism (r) 13.30 Atletism (r) 15.00 Tenis 19.15 Ştirile Eurosport 19.30 Curse de maşini 20.00 Sporturi cu motor 20.30 Curse de maşini 21.30 Badminton. CM 22.30 Toate sporturile 00.00 Eurosportnews report 00.15 Golf 01.15 Tenis (r) 02.15 Eurosportnews report (r)

Joi, 14 iunie

09.30 Tenis (r)10.30 Curse de maşini (r) 11.30 Sporturi cu

motor (r) 12.00 Curse de maşini (r) 12.30 Navigaţie 13.00 Golf (r) 14.00 Box (r) 15.00 Tenis 19.15 Ştirile Eurosport 19.30 Atletism 21.30 Box (înr.) 23.30 Raliuri. CM FIA 00.00 Eurosportnews report 00.15 Atletism (r) 01.45 Raliuri (r) 02.15 Eurosportnews report (r)

Vineri, 15 iunie

09.30 Atletism (r) 11.00 Golf (r) 12.00 Navigaţie (r) 12.30 Curse de maşini (r) 13.00 Sporturi cu motor (r) 13.30 Motociclism 17.30 Tenis 20.15 Ştirile Eurosport 20.30 Curse de maşini 21.30 Sărituri în apă de pe stânci 22.00 Sumo 23.30 Raliuri. C.M. FIA 00.00 Eurosportnews report 00.15 Sporturi extreme (r) 00.45 Motociclism 01.45 Raliuri (r) 02.15 Eurosportnews report (r)

Campionatul judeţean de fotbal

Promovata se va decide doar la meciul de baraj?

✶ **Gloria - Flamura Roşie 2-3 (1-2).** Confruntare echilibrată şi extrem de aprig disputată la Nocrich, între două combatante ambiţioase şi bine pregătite, care nu şi-au menajat nici un moment forţele pentru cucerirea celor trei puncte puse în joc. Amfitrionii s-au lansat vijelios din start şi în chiar primul minut au modificat tabela de scor, graţie golului înscris de C. Blaga. Unsprezecele din Cârţa reuşeşte egalarea peste patru minute, în urma unei greşite intervenţii a jucătorului gazdă I. Banea, care a expediat balonul în propria poartă, pentru ca după exact 180 de secunde, M. Muntean să puncteze dezinvolt în contul oaspeţilor. După pauză se atacă insistent la ambele buturi, se ratează numeroase ocazii, beligeranţii, mult prea nervoşi, apelează uneori la mijloace nu tocmai regulamentare, centralul întâlnirii acordând, pentru potolirea spiritelor prea încinse, nu mai puţin decât 8 cartonaşe galbene, iar în min.72, veteranul oaspeţilor, A. Koşa, marchează golul ce va stabili decisiv învingătoarea. În ultimul minut al partidei, C. Blaga va recidiva, punctând din nou pentru echipa sa. ✶ **Progresul - Cibinul 1-3 (1-1).** După o repriză egală, pigmentată cu numeroase şi alerte şarje ofensive la cele două buturi, în care formaţia din Cristian - dominând autoritar primul sfert de oră al meciului - a deschis cea dintâi scorul, datorită golului reuşit în min.8 de percutantul ei vârf de atac D. Lazăr, orlăţenii au echilibrat jocul, egalând în min.37 când I. Bîrlea a transformat, sigur şi elegant, o lovitură de la 11 m, prompt acordată de arbitrul întrecerii. În mitanul secund, lidera clasamentului, mai coerentă în acţiuni, controlează ostilităţile şi după ce mai punctează în min.62 prin rutinatul V. Leaşu, se va desprinde decisiv câteva zeci de secunde mai târziu, când orlăţeanul M. Sîrbu va expedia mingea în plasa propriei sale porţi ✶ **Vulturii - Gloria Loamneş 5-0 (2-0).** În excelentă dispoziţie de joc, promptă la finalizare, dar şi evoluând mult mai aproape de valoarea individualităţilor ce-o alcătuiesc, formaţia din Şura Mică a administrat partenerei sale de întrecere una dintre cele mai severe corecţii suferită de aceasta în actualul sezon competiţional. Autorii golurilor: I. Albu (min.20), M. Mircea (min.45, 68), A. Florea (min.51 autogol) şi I. Rogozan (min.75) ✶ **Avântul - Vulturul 4-1 (2-0).** În dorinţa de a nu pierde contactul cu cele două teamuri ce o preced în top şi vizând încă recucerirea primului loc al clasamentului, echipa din Mohu a lichidat rapid conturile cu rivala sa, nelăsându-i acesteia decât şansa înscrierii golului de onoare. Au punctat: G. Moraru (min.27), C. Manea (min.31), N. Barbu (min.79, 85) în contul învingătorilor şi O. Bianu (min.80) pentru poplăceni ✶ **Euroil - Recolta 2-1 (2-0).** Înregistrând în ultima perioadă trei eşecuri consecutive, din care unul extrem de usturător pe propriul teren, sălişteni şi-au mulţumit de astă dată inimoşii suporteri, întrecând la limită, dar de justeţe - după o primă repriză fastă şi rodnică - un adversar incomod ce şi-a revenit în a doua parte a întâlnirii. Au marcat: N. Radu (min.6) şi B. Comănici Popa (min.31) în contul gazdelor şi I. Samoilă (min.66) pentru vurpăreni ✶ **AMSO - Unirea 3-0.** Echipa din Miercurea a fostexclusă din campionat.

Judeţ II (Seria Agnita)

Rezultatele din runda a douăsprezecea şi autorii golurilor: ✶ **Progresul Marpod - Viitorul Chirpăr 2-3 (2-2).** L. Armeanu (min.20), D. Neaga (min.25), respectiv G. Aldea (min.31), C. Soreanu (min.40) şi N. Rotaru (min.75) ✶ **Avântul Merghindeal - Hârtibaciul Retiş 1-1 (0-1).** G. Vasiu (min.78), D. Tomi (min.20) ✶ **Zorile Coveş - Luceafărul Bârghiş 3-1 (1-1).** N. Rogneanu (min.33), B. Macovei (min. 55), D. Părău (min.74) şi R. Roman (min.7) ✶ **Rujana Ruja - Rapid Iacobeni 3-2 (3-2).** T. Drăgoiu (min.19, 88), C. Asurdoaie (min.24), respectiv L. Helerian (min.31, 34).

V.M.

Clasament judeţ I (Seria Sibiu)

1. Cibinul Cristian	21	14	3	4	59-26	45
2. Flamura Roşie Cârţa	21	14	3	4	50-33	45
3. Avântul Mohu	21	14	2	5	52-32	44
4. Gloria Loamneş	21	11	1	9	29-34	34
5. Progresul Orlat	21	9	6	6	37-29	33
6. Euroil Sălişte	21	10	1	10	50-41	31
7. AMSO Sibiu	21	9	3	9	40-37	30
8. Recolta Vurpăr	21	7	4	10	36-38	25
9. Vulturii Şura Mică	21	6	4	11	31-31	22
10. Vulturul Poplaca	21	6	2	13	34-50	20
11. Gloria Nocrich	21	6	2	13	29-55	20
12. Unirea Miercurea	21	4	1	16	22-63	13

Judeţ II (Seria Agnita)

1. Luceafărul Bârghiş	13	9	2	2	42-17	29
2. Rujana Ruja	12	8	1	3	34-18	25
3. Zorile Coveş	13	7	2	4	35-21	23
4. Viitorul Chirpăr	13	7	1	5	28-26	22
5. Progresul Marpod	13	6	2	5	32-23	20
6. Hârtibaciul Retiş	13	4	4	5	32-34	16
7. Rapid Iacobeni	13	3	1	9	23-44	10
8. Avântul Merghindeal	12	0	1	11	4-47	1

Partide atractive în faza judeţeană a Cupei României la fotbal

✶ **Romanofir - FC Universitatea 4-3 (1-0).** Confruntare alertă şi de bună calitate la Tălmaciu, între două tradiţionale combatante din elita fotbalului judeţean, care şi-au disputat - precum ne-am obişnuit de fiecare dată - cu deosebită dârzenie şi totală dăruire şansele. Textiliştii tălmăceni, amendând prompt greşelile săvârşite pe parcursul întâlnirii de apărarea studenţească, au punctat dezinvolt, detaşându-se confortabil, la un moment dat, pe tabela de scor, datorită golurilor reuşite de I. Fiţea (min.6 şi 52), A. Bîrză (min.61) şi A. Petru (min.80). Cele trei goluri înscrise de M. Măsaru în min.65, A. Fuşle în min.87, din lovitură de la 11 m, şi V. Armenean, cu câteva secunde înaintea fluierului final, n-au periclitat în nici un moment biruinţa echipei gazdă ✶ **Telecom - FC AMSO 3-2 (0-0; 2-2).** După o primă repriză albă şi un scor egal, după 90 de minute, tânăra şi ambiţioasa formaţie a telefoniştilor sibieni, în urma unui joc viu disputat şi rapid, s-a impus de justeţe, graţie "golului de aur" marcat în al treilea minut al prelungirilor. Au punctat A. Banta (min.48), A. Aron (min.53 şi 93) în contul învingătorilor, respectiv F. Haşa (min.68) şi A. Bereş (min.75) pentru oaspeţi ✶ **Avântul Mohu - Textila 1-4 (1-1).** Partida s-a întrerupt în min.72, când brigada de arbitrii a fost agresată de unii jucători şi câţiva suporteri ai echipei din Mohu, cisnădienii detaşându-se confortabil în primele 20 de minute ale reprizei secunde.

(M.V.)

România a ocupat primul loc în clasamentul pe naţiuni la Regata "Snagov"

România a ocupat primul loc în clasamentul pe naţiuni la Regata "Snagov", care s-a desfăşurat, vineri şi sîmbătă, la baza nautică "Nicolae Navasart".

Regata "Snagov" a reunit aproximativ 200 de canoişti şi kaiacişti din şapte ţări: Bulgaria, Croaţia, Iugoslavia, Mexic, Moldova, Cipru şi România, sportivii români ocupînd locul 1 la toate probele.

Clasamentul final pe naţiuni a fost următorul: 1. România, 2. Bulgaria, 3. Mexic, 4. Iugoslavia, 5. Croaţia, 6. Moldova, 7. Cipru.

Antrenorul coordonator al lotului naţional de kaiac-canoe, Ivan Patzaichin, a declarat că în echipa României, pe lîngă sportivii deja consacraţi, s-au evidenţia cîţiva tineri, care oferă mari speranţe în perspectiva Jocurilor Olimpice din 2004, de la Atena. "În primul rînd în această verificare internaţională, pe lîngă cei consacraţi, au apărut tineri, atît la băieţi, cît şi la fete, care ne dau speranţe că vom face echipaje şi mai puternice pentru Olimpiada de la Atena", a spus Patzaichin.

Campionul olimpic Florin Popescu a declarat că Regata "Snagov" a constituit o verificare pentru competiţiile viitoare. "A fost destul de greu, în primul rînd din cauza concurenţei dintre sportivii din lotul naţional al României. Această competiţie a fost un fel de antrenament mai dur pentru Regata de la Duisburg, care ne va confirma valoarea înaintea Campionatelor Mondiale şi Europene", a precizat Popescu.

Tehnicianul român Gheorghe Simionov, care este antrenorul lotului naţional al Mexicului, a declarat că a fost mulţumit de condiţiile oferite de organizatori. "Concursul a fost bine organizat. Sperăm, însă, ca pe viitor să participe mai multe ţări, aşa cum se întîmpla în anii '80, cînd Regata Snagov era cea mai puternică competiţie europeană", a menţionat Simionov.

Cîştigătorii finalelor din cadrul Regatei "Snagov" sînt următorii:

Vineri, finalele pe distanţa de 1000 m:

C 1 - masculin: Sami Grigore

K 1 - masculin: Marius Marian

K 1 - feminin: Lidia Rusănescu

C 2 - masculin: Mitică Pricop şi Florin Popescu

K 2 - masculin: Vasile Curuzan şi Marian Baban

K 2 - feminin: Anca Mateescu şi Elena Huidu

C 4 - masculin: Mitică Pricop, Florin Popescu, Mihail Vartoilomei, Ionel Averian

K 4 - masculin: Vasile Curuzan, Marian Baban, Geza Magyar, Romică Şerban

K 4 - feminin: Ana Alistarh, Anca Mateescu, Lidia Rusănescu, Elena Huidu

Sîmbătă, finalele pe distanţa de 500 m:

C 1 - masculin: Florin Huidu

K 1 - masculin: Geza Magyar

K 1 - feminin: Lidia Rusănescu

C 2 - masculin: Mitică Pricop şi Florin Popescu

K 2 - masculin: Vasile Curuzan şi Marian Baban

K 2 - feminin: Anca Mateescu şi Ana Alistarh

C 4 - masculin: Loredan Popa, Constantin Popa, Claudiu Ciur, Petre Condrat

K 4 - masculin: Vasile Curuzan, Marian Baban, Geza Magyar, Romică Şerban

K 4 - feminin: Ana Alistarh, Anca Mateescu, Lidia Rusănescu, Elena Huidu

Finalele pe distanţa de 200 m:

C 1 - masculin: Florin Huidu

K 1 - masculin: Geza Magyar

K 1 - feminin: Lidia Rusănescu

C 2 - masculin: Ionel Averian şi Mihail Vartolomei

K 2 - masculin: Bogdan Sîrbu şi Alexandru Ceauşu

K 2 - feminin: Ana Alistarh şi Anca Mateescu

C 4 - masculin: Mitică Pricop, Florin Popescu, Ionel Averian şi Mihail Vartolomei

K 4 - masculin: Vasile Curuzan, Marian Baban, Geza Magyar, Romică Şerban

K 4 - feminin: Ana Alistarh, Anca Mateescu, Lidia Rusănescu, Elena Huidu.

Tenis

Jennifer Capriati a câştigat finala turneului de la Roland-Garros

Jucătoarea americană de tenis Jennifer Capriati, cap de serie numărul 4, a cîştigat finala Internaţionalelor Franţei, de la Roland-Garros, învingînd-o, cu scorul de 1-6, 6-4, 12-10, pe sportiva belgiană Kim Clijsters, cap de serie numărul 12, informează AFP.

Capriati, în vîrstă de 25 de ani, este prima jucătoare americană care obţine acest trofeu, după victoria americancei Chris Evert în finala din anul 1986.

La rîndul său, Kim Clijsters, în vîrstă de 18 ani, logodnica tenismanului australian Lleyton Hewitt, este prima jucătoare belgiană care dispută finala unui turneu de Grand Slam.

La această partidă au asistat premierul român Adrian Năstase şi preşedintele Comitetului Olimpic Român (COR), Ion Ţiriac.

Echipei franceze de ciclism Bonjour i-au fost furate toate cele cincisprezece biciclete cu care s-a prezentat pentru a participa la Turul Franţei

Echipei franceze de ciclism Bonjour, participantă la Turul Franţei, i-au fost furate, în noaptea de vineri spre sîmbătă, toate cele zece biciclete depozitate într-un camion aflat în parcarea hotelului în care era cazată delegaţia acestei grupări, informează AFP.

Responsabilii echipei Bonjour au fost nevoiţi să împrumute cîteva biciclete de la producătorul Shimano, unul dintre sponsorii Turului Franţei, pentru a putea participa în continuare la această competiţie.

Echipei franceze i-au fost furate, în urmă cu cîteva zile, alte cinci biciclete.

U. Cluj a promovat în Divizia B a campionatului României

Echipa de fotbal Universitatea Cluj a promovat în Divizia B a campionatului României, după victoria, cu scorul de 2-1 (0-1), înregistrată, sîmbătă, pe teren propriu, în faţa formaţiei Lăpuşul Tîrgu Lăpuş, în penultima etapă a diviziei C, transmite corespondentul MEDIAFAX.

Golurile formaţiei din Cluj au fost marcate de Iurişniţi, în minutul 52, şi Aştilean, în minutul 80, în timp ce pentru echipa Lăpuşul Tîrgu Lăpuş a înscris Petruşcă, în minutul 37.

Antrenorul-jucător Ioan Ovidiu Sabău a fost ridicat pe braţe şi a sărbătorit alături de fotbalişti şi suporteri. Au mai fost ridicaţi pe braţe preşedintele executiv Dan Dragoş Crăciun şi antrenorii secunzi Cristinel Pojar, Zoltan Iasko şi Stelian Gherman.

Gimnastica sibiană la început de mileniu

Gimnastica sibiană la sfârşit de mileniu

Dacă cineva a avut curiozitatea să treacă pragul sălii de gimnastică a CSŞ Sibiu din str. Independenţei, a fost fără îndoială înconjurat imediat de o atmosferă tinerească. Glasurile cristaline ale zecilor de fetiţe ce executau mişcări graţioase şi pline de vervă în acorduri de Bach sau disco, sub atenta supraveghere a profesoarelor, picură în auzul fiecăruia nostalgii de mult uitate. Aici, pe covorul de burete uzat, pe bârna tocită s-au "născut", cizelat şi format mai multe glorii ale gimnasticii româneşti. Printre acestea amintim pe: Claudia Presăcan, Mihaela Stănuleţiu, Melitta Ruhn, Marilena Neacşu, Raluca Bugner, Sabina Cojocar, Camelia şi Simona Renciu, Dorina Opriş (Ungureanu), Maria Antinie,Rodica Răulea etc. Acestea au dus faima României şi a Sibiului peste hotare, şi asta în condiţiile în care baza materială a clubului sibian este mult inferioară altor cluburi de gen din ţară. Cu toate acestea, colectivul de profesori ai catedrei au reuşit să cizeleze aceste "diamante", aducându-le la perfecţiune.

Rezultate excelente în acest sezon

Primul concurs de gen care a avut loc în acest sezon competiţional s-a desfăşurat la Oneşti în perioada 8-9 aprilie sub egida Campioanatelor Naţionale Şcolare. Aici palmaresul înregistrat de delegaţia sibiană a fost impresionant: două medalii de aur, trei de argint şi două de bronz. Nistor Steliana, care a participat la categoria a III-a de concurs a luat o opţiune serioasă pentru selecţionarea în lotul olimpic al României. Rezultatele obţinute de ea au fost foarte bune: locul I la paralele (nota 9.600), locul II la bârnă (9.350), locul trei la sol (9.500) şi locul II la individual compus (37.675).
După acest concurs a urmat Campionatul Naţional al copiilor de la Deva. Aici, sibiencele au obţinut un loc I la sol, prin Andra Stănescu (9.737), un loc trei la bârnă prin Delia Deaconu şi un loc doi în clasamentul pe echipe. CSŞ Sibiu a reuşit cu un punctaj de 185.138

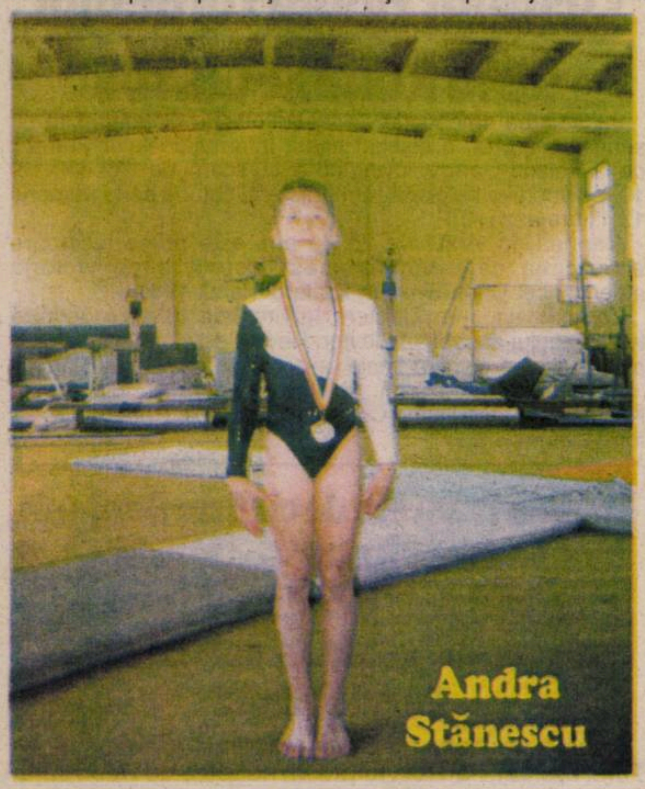

să o surclaseze pe o mai veche rivală, CSA/CSŞ 3 Steaua Bucureşti. Primul loc a fost ocupat de echipa CSŞ Cetate Deva, care a totalizat 188.988 puncte.

Perspective...

Un nou concurs la care CSŞ Sibiu va participa este C.N. al junioarelor (categoria a III-a) ce va avea loc la Constanţa în perioada 28-30 iunie. Delegaţia sibiană va fi compusă din: Steliana Nistor, Alina Presecan, Emilia Şerbănuţ, Sanda Cojocar, Andreea Soare, Delia Deaconu, Iulia Toader, Andra Stănescu şi Anca Munteanu la categoria a III-a, Roxana Mohaiu şi Sonia Şerbănuţ la categoria a II-a. De asemenea, la acest concurs vor participa şi două gimnaste de la categoria I, adică Diana Morcov şi Claudia Ciofâcă. Gimnastele de la categoriile I şi II vor concura pentru a obţine baremul de calificare la finalele CN al acestor categorii ce vor avea loc în luna noiembrie, la Ploieşti.

Un colectiv profesional "de aur"

Dascălii care au pregătit şi pregătesc în continuare "generaţia mileniului trei" sunt foste glorii ale gimnasticii româneşti. Aceştia sunt: Raluca Bugner, Ovidiu Şerban, Mihaela Stănuleţ, Ovidiu Nistor, Dorina Opriş, Constanţa Barbu, Mihaela Marcu-coregraf şi Nicolae Buzoianu- şef de catedră. De asemenea din colectivul sibian mai face parte şi Lucian Sandu - profesor detaşat la Deva, unde pregăteşte lotul olimpic român. Majoritatea profesorilor sunt încă studenţi la secţia de educaţie fizică şi management în sport a Universităţii "Lucian Blaga" din Sibiu.

Baza materială - o eternă problemă

Pentru a face performanţă trebuie să ai la dispoziţie şi o bază materială adecvată. Din păcate, sala de gimnastică a clubului sibian nu excelează la acest capitol. Aparatele de aici sunt vechi, de peste 20 de ani. Recent, la iniţiativa preşedintelui Consiliului Judeţean Sibiu, Eftimie Costeiu, o parte din baza materială a Sălii Polivalente "Transilvania" a fost împrumutată clubului sibian. De fapt, domnul Costeiu mai are la activ mai multe asemenea acţiuni de ajutorare a gimnasticii sibiene, ca sprijinul acordat la vremea respectivă unei generaţii de gimnaste printre care se numără: Claudia Presăcan, Sabina Cojocar sau Alexandra Barac. Din păcate domnia sa este singurul care pune umărul la perpetuarea tradiţiei gimnasticii sibiene.Instituţii ca: Inspectoratul Şcolar Judeţean, Primăria Sibiu, DJTS Sibiu, nu prea sunt interesate de acest aspect.

Sibiul a pierdut găzduirea unui concurs naţional!

Sibienii s-au obişnuit deja cu Campionatele Naţionale ale Maestrelor şi Speranţelor, care au avut loc doi ani consecutivi în oraşul nostru. Din păcate, în acest an acest concurs se va desfăşura la Constanţa, deoarece Palatul Sporturilor "Transilvania" este ocupat cu alte activităţi! Să fie oare doar un dezinteres din partea factorilor responsabili sibieni, sau pur şi simplu o întâmplare? Totuşi acesta este un semnal de alarmă, pe care, credem noi, îl tragem la timp.

Participare sibiană la lot

După retragerea Claudiei Presăcan din lotul olimpic român, alte două gimnaste încep să-i calce pe urme, Sabina Cojocar şi Alexandra Barac. Sabina Carolina Cojocar are deja un palmares bogat la junioare (campioană europeană la ind. compus, sărituri şi bârnă, vicecampioană europeană cu echipa şi la sol şi multiplă campioană naţională). Alexandra Barac este multiplă campioană naţională la junioare. Cele două sibience au fost selecţionate recent în lotul naţional care va participa la Olimpiada din 2004.

Marius Ionescu

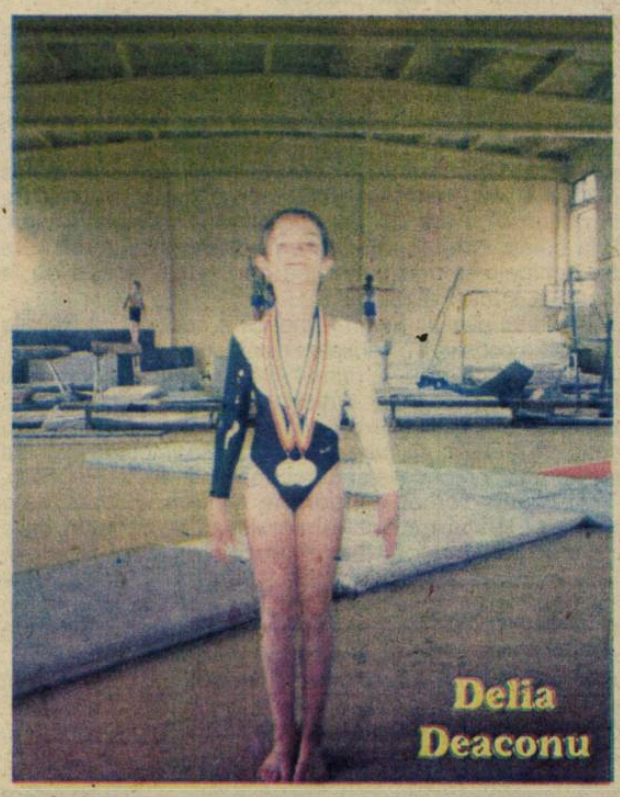

Speranţele gimnasticii sibiene

Sabina Cojocar
Născută: 21 iunie 1991
Şcoala nr. 5 Sibiu
Palmares: "argint" cu echipa 2000 Sibiu
"argint" cu echipa 2001 Deva

Andra Stănescu
Născută: 29 mai 1991
Şcoala nr. 2 Sibiu
Palmares: "argint" cu echipa 2000 Sibiu
"aur" la sol 2000 Deva
"argint" cu echipa 2001 Deva

Delia Deaconu
Născută: 6 decembrie 1991
Şcoala nr. 16 Sibiu
Palmares: "argint" cu echipa 2000 şi 2001 Sibiu şi Deva
"bronz" la paralele 2001, Deva
loc IV la ind. comp. 2001, Deva
"argint" la paralele 2000, Sibiu

Mihaela Vălean
Născută: 13 iunie 1991
Şcoala nr.13 Sibiu
Palmares: "argint" cu echipa 2001, Deva

Steliana Nistor
Născută: 2 august 1992
Palmares: "aur" la paralele,
"argint" la ind. comp. şi bârnă,
"bronz" la sol, Deva, 2001

Biblioteca „ASTRA“ - SIBIU -

- SIBIU -

Tribuna sporturilor

Anul XI, nr. 572, 18 iunie - 24 iunie 2001 | 8 pagini 1500 lei

Echipa Dinamo Bucureşti a cîştigat Cupa României, învingînd, în finala competiţiei, disputată sîmbătă, pe stadionul "Lia Manoliu", cu scorul de 4-2 (1-2), formaţia Rocar Bucureşti.

Golurile echipei Dinamo au fost marcate de Mihalcea, în minutele 6 şi 71, şi Marius Niculae, în minutele 55 şi 68, ultimul din penalti.

Pentru formaţia Rocar au înscris Ursu, în minutul 10, şi Mihai Nicolae, în minutul 31.

În urma acestui rezultat, echipa Rapid Bucureşti a obţinut un loc în Cupa UEFA, alături de formaţiile Dinamo şi FC Braşov. De asemenea, România va fi reprezentată în Liga Campionilor de echipa Steaua Bucureşti.

amănunte în pag.2

Cupa în "Groapă", Rapidul în UEFA

Foresta - FC Baia Mare şi FCM Bacău - Farul la baraj

Echipa Foresta Suceava va întîlni formaţia FC Baia Mare în meciurile de baraj pentru promovare-retrogradare, s-a stabilit în urma tragerii la sorţi care a avut loc, sîmbătă, la sediul Federaţiei Române de Fotbal (FRF).

Farul şi FC Baia Mare vor fi gazdele primei manşe, care se va disputa pe data de 20 iunie, de la ora 18.00, în timp ce returul va avea loc pe 24 iunie, de la ora 17.30.

În caz de egalitate perfectă la finele celor două întîlniri, se vor juca două reprize de prelungiri a cîte 15 minute, în care va fi valabilă regula "golului de aur". Dacă rezultatul va fi în continuare egal, se va trece la executarea loviturilor de departajare.

Egal cu albanezii

Formaţia Universitatea Craiova a terminat la egalitate, scor 3-3 (2-1), partida disputată, sîmbătă, pe teren propriu, în compania echipei albaneze KS Bylys, în primul tur al Cupei UEFA-Intertoto.

Golurile formaţiei Universitatea au fost marcate de Grigorie, în minutele 9 şi 79, ultimul din penalti, şi I.Stancu, în minutul 11.

AS Roma campioană

Echipa AS Roma a cîştigat, duminică, cel de-al treilea titlul de campioană în Italia, învingînd, pe teren propriu, cu scorul de 3-1 (2-0), formaţia AC Parma, într-un meci transmis, în direct, de postul de televiziune "Pro TV", din etapa a XXXIV-a, ultima, din Serie A.

Atacantul român Adrian Mutu a fost titular în partida pe care echipa sa, Hellas Verona, a cîştigat-o, acasă, cu scorul de 2-1 (1-0), în faţa formaţiei Perugia. În urma acestui rezultat, Verona va disputa un meci de baraj, pentru rămînerea în prima divizie, cu echipa Reggina.

Gîlcă la Villarreal

Atacantul român al echipei Villarreal, Gheorghe Craioveanu, a recunoscut că fostul mijlocaş al echipei Espanol Barcelona, compatriotul său Constantin Gîlcă, va juca alături de el în sezonul viitor, a anunţat site-ul de ştiri sportive Sportal.com.

Craioveanu a precizat că Gîlcă va fi vecinul său, el închiriind o casă în apropierea locuinţei unde stă atacantul echipei Villarreal. "Constantin abia aşteaptă să vină la Villarreal. Am vorbit mult despre cum va fi la sosirea sa, despre cum este echipa şi cum stau lucrurile la Villarreal. Gîlcă ştie unde va locui, pentru că va fi vecinul meu şi sînt foarte bucuros din acest motiv", a spus Craioveanu.

Atacantul formaţiei Villarreal a adăugat că Gîlcă se află în vacanţă şi este posibil să nu fie prezent la partida pe care Espanol o va disputa, sîmbătă, cu formaţia Villarreal, în ultima etapă a campionatului Spaniei.

Site-ul citat notează că, prin declaraţiile făcute, Craioveanu este primul care recunoaşte că Gîlcă va evolua în sezonul viitor la Villarreal. Constantin Gîlcă a fost declarat liber de contract de gruparea Espanol, care nu a mai putut plăti salariul jucătorului român.

Fotbal/Cupa României - Tuborg

Victoria lui Mihalcea şi Marius Niculae

Dinamo Bucureşti - Rocar Bucureşti 4-2 (1-2)
Au marcat: Mihalcea '6, '71, M.Niculae '55, '68 din penalti / Ursu '10, M.Nicolae '31
Stadion: "Lia Manoliu"; Spectatori: 25.000
Cartonaşe galbene: M.Niculae '45, Tameş '87, Năstase '89 / Buia '88
Arbitri: Urs Meier - Laurent Rausis, Antonuio Vecchio - Phillippe Leubo (toţi din Elveţia)
Observatori: Nicolae Grigorescu, Dumitru Mihalache, Ion Piscanu
Dinamo: Prunea - Onuţ, Mihali, Năstase - Kiriţă, Bolohan, Lupescu, Tameş (I.Badea '88), Tîlvan - Mihalcea (Cl.Drăgan '82), M.Niculae (Zicu '90). Antrenor: Cornel Dinu.
Rocar: Fl.Rădulescu - I.Voicu (Ir.Voicu '43), Nemţanu, C.Cristescu, Zanc, Ursu - Alexa, Buia, Şuleap - Manta (Iacob '61), M.Nicolae (Vrăjitoarea '78). Antrenor: Dumitru Dumitriu.

Declaraţii după meci:

Cornel Dinu *(antrenor Dinamo Bucureşti):* "A fost o finală onorată de ambele combatante, cu şase goluri, cu răsturnări de situaţie şi cu un outsider care a jucat fără complexe, lucruri ce au dat suspans acestei întîlniri. Îl felicit pe Dumitru Dumitriu pentru jocul prestat de echipa sa, care a dovedit că a ajuns meritat în finala Cupei României. Atuurile noastre au fost luciditatea din a doua repriză, precum şi coeziunea jucătorilor care veneau după un an plin de greutăţi şi necazuri. A fost o victorie în memoria celui care a fost Cătălin Hîldan. Am primit două goluri din cauza neatenţiei fundaşilor, dar am putut reveni în partea a doua şi asta datorită lucidităţii lui Ionuţ Lupescu şi remarcabilei abnegaţii a lui Gheorghe Mihali. Probabil că atacanţii Marius Niculae şi Adrian Mihalcea vor fi transferaţi în această vară, deoarece cluburile din România continuă să trăiască din vînzarea de jucători. Vom încerca să aducem alţi fotbalişti tineri cărora să le imprimăm spiritul de luptă şi sacrificiu al <cîinilor>" - ***Dumitru Dumitriu*** *(antrenor Rocar Bucureşti):* "În primul rînd, aş vrea să-i mulţumesc lui Cornel Dinu pentru aprecieri şi să declar că formaţia Dinamo a fost superioară în acest meci. Accidentarea lui Ionuţ Voicu, precum şi absenţele lui Daniel Prodan şi Marius Luca s-au văzut, Rocar nemaifiind aceeaşi echipă incisivă. Una peste alta, cred că a fost un spectacol plăcut, la care am participat şi noi atît cît am putut. Voi rămîne în continuare la Rocar şi vă promit că, după un an în Divizia B, vom reveni în prima ligă. Sînt foarte supărat pe portarul Florentin Rădulescu, care a gafat nepermis la golul doi al dinamoviştilor. Ceea ce mă nelinişteşte este faptul că Rădulescu nu este la prima gafă. În sezonul viitor, de la Rocar nu vor pleca decît Victoraş Iacob şi Cezar Dinu, ambii la Universitatea Craiova, şi Daniel Prodan.

Marius Niculae *(jucător Dinamo):* "Am jucat acest meci cu gîndul la Cătălin Hîldan, în memoria lui. Eu dedic golurile pe care le-am marcat lui Cătălin şi familiei sale. La pauză a fost greu, dar am crezut în şansa noastră şi am crezut că putem reveni de la orice scor. Atuul nostru a fost că fiecare am luptat pentru echipă, nu pentru interesul personal".

Ionuţ Lupescu *(căpitan Dinamo):* "În primul sfert de oră puteam să mai marcăm două-trei goluri. Am avut multă încredere în noi şi am dorit cu orice preţ să cîştigăm. Cred că acesta a fost atuul nostru. Dacă luăm în considerare problemele extrafotbalistice pe care le-am avut în acest an, putem spune că a ieşit bine cu această Cupă şi cu locul doi obţinut în campionat".

Florin Prunea *(portar Dinamo):* "A fost un meci greu cu o echipă care a jucat fotbal în acest campionat. Cred că a fost bine că am reuşit să obţinem Cupa şi locul doi în campionat cu toate greutăţile pe care le-am întîlnit în acest an".

♦ La meci a asistat premierul României, Adrian Năstase, lîngă care a stat la tribuna oficială ministrul Tineretului şi Sportului, Georgiu Gingăraş.
♦ Directorul general al clubului Dinamo, Mircea Stoenescu, a privit meciul de la masa presei, aşa cum a făcut-o şi anul trecut, cînd formaţia dinamovistă a cîştigat Cupa României. "Este şi o superstiţie şi îmi doresc ca rezultatul să fie ca cel de anul trecut (n.r. - 2-0, pentru Dinamo), dar pe stadionul <Lia Manoliu> îmi place cel mai mult să stau la masa presei. Chiar mai mult decît la tribuna oficială", a spus Stoenescu, înainte de începutul partidei. Tot de la masa presei au urmărit meciul şi antrenorul formaţiei FC Naţional, Cosmin Olăroiu, precum şi jucătorul dinamovist Florentin Petre.
♦ Autocarul formaţiei dinamoviste a plecat de la stadion fără jucătorul Ionuţ Lupescu, care a ieşit de la vestiare după ce autobuzul plecase. Lupescu a părăsit stadionul cu maşina unui angajat al clubului Dinamo.
♦ Jucătorii Cosmin Ursu, Petruş Manta (ambii Rocar), Adrian Mihalcea şi Florin Tene (ambii Dinamo) au fost supuşi, după meci, controlului antidoping.
♦ Arbitrul partidei, elveţianul Urs Meier, a declarat că a fost un meci foarte interesant, o finală bună, care nu a diferit cu nimic de partidele internaţionale la care a mai oficiat. "Am fost surprins de formaţia Rocar, care a jucat foarte bine şi cred că tot meciul a fost foarte frumos pentru public", a spus Meier, care a precizat că în meciul de sîmbătă i-a simţit lipsa lui Nicolae Grigorescu, cu care este bun prieten. "Următoarea finală fără Grigorescu va fi un fiasco", a spus în glumă Urs Meier.

Baschet/Turneu

Salt valoric pentru echipa sibiană

Recent, Sibiul a fost gazda unei competiţii de nivel naţional, turneul final de baschet al junioarelor III, gen de competiţie care nu a mai avut loc în oraşul nostru de aproximativ 30 de ani. La acest turneu organizat de FRB, DJTS Sibiu şi profesori de la catedra de baschet a CSŞ Sibiu au participat 12 echipe din întreaga ţară, şi anume: CSŞ Sibiu, Pro Baschet Cluj, Gema Cluj, LAPI Dej, CSŞ Satu Mare, CSŞ-"U" Craiova, Liceul M.K. Sf. Gheorghe, LPS Galaţi, Unirea Iaşi, BNR Bucureşti, Olimpia Bucureşti şi Şc. Gen. 54 Bucureşti. Partidele au fost găzduite de Sala de Jocuri CSŞ Sibiu (Piaţa Teatrului), Sala Liceului Energetic Sibiu şi Palatul Sporturilor "Transilvania" Sibiu (faza finală a competiţiei).

Echipa sibiană, condusă de profesorul Călin Anton, a reuşit în acest an o performanţă notabilă, făcând un salt valoric de pe locul IX la ediţia de anul trecut pe locul V în acest an. Performanţa din acest an a fost posibilă datorită a 6 victorii şi a numai două înfrângeri. În faza grupelor, CSŞ Sibiu a reuşit 4 victorii şi o înfrângere, clasificându-se în sferturi de pe poziţia a II-a. Rezultatele înregistrate de sibience au fost următoarele: cu Olimpia Buc. 68-64; cu Pro Baschet Cluj 50-56; cu Şc. 54 Buc 76-63, cu LAPI Dej 59-53 şi cu CSŞ Craiova 42-25. Au urmat apoi sferturile unde CSŞ Sibiu a pierdut întâlnirea cu BNR Bucureşti cu scorul de 39-51, pierzând astfel şansa de a lupta direct pentru medalii. În consecinţă, elevele antrenorului Călin Anton au fost nevoite să lupte pentru locurile 5-8, unde au învins pe LPS Galaţi, scor 80-59 şi pentru locurile 5-6 unde au învins pe Olimpia Bucureşti cu scorul de 61-50.

"Sunt foarte mulţumit de acest rezultat. Am învins de această dată echipe puternice ce ne-au întrecut cu alte ocazii. Despre evoluţia elevelor mele pot să spun că sunt foarte mulţumit deoarece majoritatea dintre ele sunt cu un an mai mici decât adversarele," ne-a declarat antrenorul Călin Anton.

După cele 5 zile de întrecere, clasamentul final arată astfel:
1. Pro Baschet Cluj (club privat);
2. BNR Bucureşti
3. Unirea Iaşi
4. LAPI Dej
5. CSŞ Sibiu
6. Olimpia Bucureşti
7. CSŞ Satu Mare
8. CSŞ Galaţi

Lotul sibian a fost compus din următoarele jucătoare:Andreea Nemeş, Alexandra Uiuiu, Larisa Enache, Alexandra Tătar, Roxana Roşu, Iulia Mărginean, Ioana Bogdan, Denisa Fărcăşiu, Mihaela Bârză, Anda Sasu, Cristina Litianu, Laura Ioniţă, Raluca Albu, Camelia Bârsan şi Luminiţa Băluţă. Cu ocazia turneului, FRB a făcut unele selecţii pentru lotul naţionalei, care va participa la Campionatul European din anul 2004. Din echipa sibiană au fost selecţionate la lot Andreea Nemeş, cea care a totalizat 188, de puncte devenind a doua coşgeteră a turneului şi Alexandra Uiuiu ce a totalizat 144 puncte.

Turneul nu ar fi fost posibil dacă nu ar fi existat şi sponsorii:Tehnoron, domnul Eduard Kovesi, Trans Europa, Bercom, Simerom, Boema Prest şi Misam SRL.

Marius Ionescu

Sport extrem/ Paintball-ul

Paintball-ul, un sport care a cucerit mapamondul

Motto: Oricine poate fi un Rambo!

Paintball-ul sau, în traducere liberă, războiul cu vopsea, a cucerit deja continentul american. Această competiţie, care pune la încercare fiecare simţ al competitorilor, a luat amploare în ultima perioadă datorită faptului că reprezintă un excelent mod de a te elibera din stresul cotidian. În prezent, SUA se află pe primul loc ca număr de practicanţi. Recent, acest sport extrem a pătruns şi în ţara noastră şi se află într-o continuă expansiune.

Logistica: ***"Armele"***

La fel ca şi-n conflictele reale, combatanţii se constituie în două echipe înarmate cu puşti sau pistoale cu aer comprimat. Singura deosebire este că pe ţeavă nu se află gloanţe adevărate, din plumb, ci din gelatină, umplute cu vopsea de diferite culori. La finele conflictului, "victimele" sunt sortate după numărul de pete de vopsea primite.

Echipament

Fiecare participant la aceste "războaie" nu poate lupta decât cu echipament de protecţie. Acesta constă în veste, măşti speciale pentru ochi şi eventual căşti pentru protejarea capului.

"Zona de conflict"

Acestea pot fi săli speciale, amenajate cu tot felul de obstacole din plastic sau carton, sau chiar păduri amenajate special pentru asemenea competiţii.

Origine

Destre Paintball se spune că a fost inventat de nişte muncitori americani care amenajau un parc. Se pare că la un moment dat unul dintre ei l-a stropit pe un coleg cu vopsea, lucru care l-a făcut pe acesta să riposteze în acelaşi mod. De aici s-a încins o adevărată "luptă" cu vopsea care a dat naştere acestui sport.

Perspective

Unele studii recente realizate de specialiştii în domeniu relevă faptul că participarea la acest sport are un efect benefic asupra pshihicului persoanei participante. Ca urmare, se preconizează caacest sport va cuceri în viitorul apropiat întreg mapamondul.

Marius Ionescu

Fotbal/ Cupa Consulatului German

"Studenţii" au secat berea "Ursus"

Echipa Universităţii "Lucian Blaga" a câştigat ediţia din acest an. Organizarea turneului a fost ireproşabilă, de precizie nemţească. Echipa Presei a avut o evoluţie modestă, ocupând în clasamentul final locul 14. Câştigătorilor le-au fost oferite cupe şi diplome

Sâmbătă s-a desfăşurat a patra ediţie a turneului de fotbal al Consulatului General al Republicii Federale Germania la Sibiu. Competiţia, care s-a bucurat de o participare numeroasă (20 de echipe) a fost găzduită de stadionul "Municipal" din Sibiu. S-a jucat după un regulament propriu al turneului, adică 8 minute durata unei partide cu 2 minute pauză între acestea. La finalul competiţiei, prima treaptă a podiumului de premiere a fost ocupată de echipa Universităţii "Lucian Blaga" din Sibiu", care a întrecut în finală selecţionata "Bere Ursus" cu scorul de 6-5 după loviturile de departajare. Scorul înregistrat după scurgerea timpul regulamentar de joc a fost de 1-1. Locul trei a revenit echipei Prefecturii Sibiu care a învins cu scorul de 7-6 selecţionata Parchetului. Printre echipele participante s-a numărat şi o selecţionată a Presei, care s-a clasat pe un "onorant" loc 14.

Marius Ionescu
Foto: Fred NUSS

CONSULATUL GENERAL
AL REPUBLICII FEDERALE GERMANIA
SIBIU
vă invită la:
TURNEUL DE FOTBAL
EDIŢIA A IV a
Sâmbătă 16 iunie 2001 ora 9.00
STADIONUL MUNICIPAL
SPONSORI:
AQUADOR ATLASSIB FLÖRKE & KOTHEN HOTEL " RÖMISCHER KAISER " ION ART GLASS KESSLER REISEN KRUPP COMPA ARCURI KRUPP BILSTEIN COMPA LIMOROM NIKUS MOLKEREI PROFI LINE SIBDRESS/ CONFECTIASIB URSUS

Fotbal/Monden

Mircea Lucescu a marcat în poarta Galatei

Echipa de old-boys a grupării Dinamo Bucureşti a învins, cu scorul de 4-2 (1-0), formaţia similară a clubului Galatasaray Istanbul, într-o partidă disputată sîmbătă, pe stadionul din Şoseaua Ştefan cel Mare.

Golurile formaţiei dinamoviste au fost marcate de Mulţescu '30, Mateuţ '54, Mircea Lucescu '60 (p) şi Cezar Zamfir '72, în timp ce pentru echipa din Istanbul au înscris Kurkan Olger '55 şi Cenk Tanman '65.

Antrenorii formaţiei Dinamo, Nelu Nunweiller şi Florin Cheran, au folosit următoarea echipă de start: Dumitru Moraru - Iulian Mihăescu, Mircea Rednic, Nicuşor Vlad, Ioan Varga - Nicuşor Glonţ, Dorin Mateuţ, George Mulţescu, Nelu Stănescu - Augustin Ionel, Mircea Lucescu. Au mai intrat: Constantin Eftimescu, Cornel Mirea, Vasile Ghiţă, Eugen Frîncu, Cezar Zamfir, Ion Apostol, Lică Movilă, Nicolae Ivan. Antrenori:

Antrenorul turc Atilla Kiyat a început partida cu următoarea formaţie: Levent - Arkin, Onter, Kuneyt Tanman, Turgay - Erhan, Orhan, Alt Yalman, Netin - Savas, Kurkan Olger.

Partida a fost arbitrată de Constantin Ene (centru) şi Ştefan Poenaru şi Valerică Banu (asistenţi). Meciul, organizat de Asociaţia "Old Boys Dinamo 2000", a fost urmărit de aproximativ 200 de spectatori.

Mircea Lucescu şi George Mulţescu au intrat de două ori pe teren. Lucescu a fost înlocuit, în minutul 37, cu Cezar Zamfir, crainicul întîlnirii anunţînd că antrenorul formaţiei Galatasaray va reveni în teren "cînd jucătorii turci vor mai obosi".

Fostul internaţional Gheorghe Hagi a urmărit prima repriză a acestui meci din tribuna oficială, alături de Darius Handrea, Ioan Becali şi Ion Crăciunescu, după care, la pauză, a părăsit stadionul din Şoseaua Ştefan cel Mare. În tribuna oficială s-a aflat şi antrenorul reprezentativei de tineret a României, Ion Moldovan, care a declarat că, în cazul în care i se va propune postul de selecţioner al României, va accepta cu plăcere.

Declaraţii după meci:

Mircea Lucescu: "Am simţit duritatea jocului în acest meci. Mi-a făcut plăcere să simt atingerea balonului, contactul cu adversarul, să încerc să mă descurc în împrejurări mai dificile, chiar şi sub presiunea adversarului. Toate acestea îmi fac plăcere, deoarece mă readuc cu aproape 30-40 de ani în urmă. Întotdeauna am considerat că cea mai frumoasă este perioada în care se joacă şi că aceasta nu poate fi înlocuită cu absolut nimic. Întîlnirea de vineri cu preşedintele clubului Dinamo, Nicolae Badea, a fost una de interes personal. Nu am discutat despre o revenire la Dinamo, ci despre ceea ce s-a întîmplat între suporterii formaţiilor Steaua şi Rapid, după terminarea campionatului. Sînt lucruri regretabile care se repetă şi care nu fac bine fotbalului. Mai am un an de contract cu gruparea Galatasaray şi nu pot reveni în România".

Kuneyt Tanman (actual oficial al clubului Galatasaray): "Atîta timp cît Mircea Lucescu se află la conducerea tehnică a echipei din Istanbul, ne gîndim să achiziţionăm jucători din România. În ceea ce-l priveşte pe Gheorghe Hagi, consider că este un jucător excelent şi cred că are nevoie de puţină experienţă pentru a putea deveni, de asemenea, un bun antrenor".

Alt Yalman (fost preşedinte al clubului Galatasaray): "Hagi a venit la acest meci pentru echipa Galatasaray şi nu-l văd ca antrenor decît la formaţia din Istanbul, pentru care a evoluat timp de cinci ani".

La doi paşi de Marele Slam

Jennifer Capriati s-a născut pe 29 martie 1976, la New York. În prezent are reşedinţa la Saddlebrook (Florida). La 14 ani a devenit cea mai tînără semifinalistă din istoria turneului de la Roland-Garros. Are în palmares un titlu olimpic, în 1992, la Barcelona, cînd a învins-o în finală pe Steffi Graf.

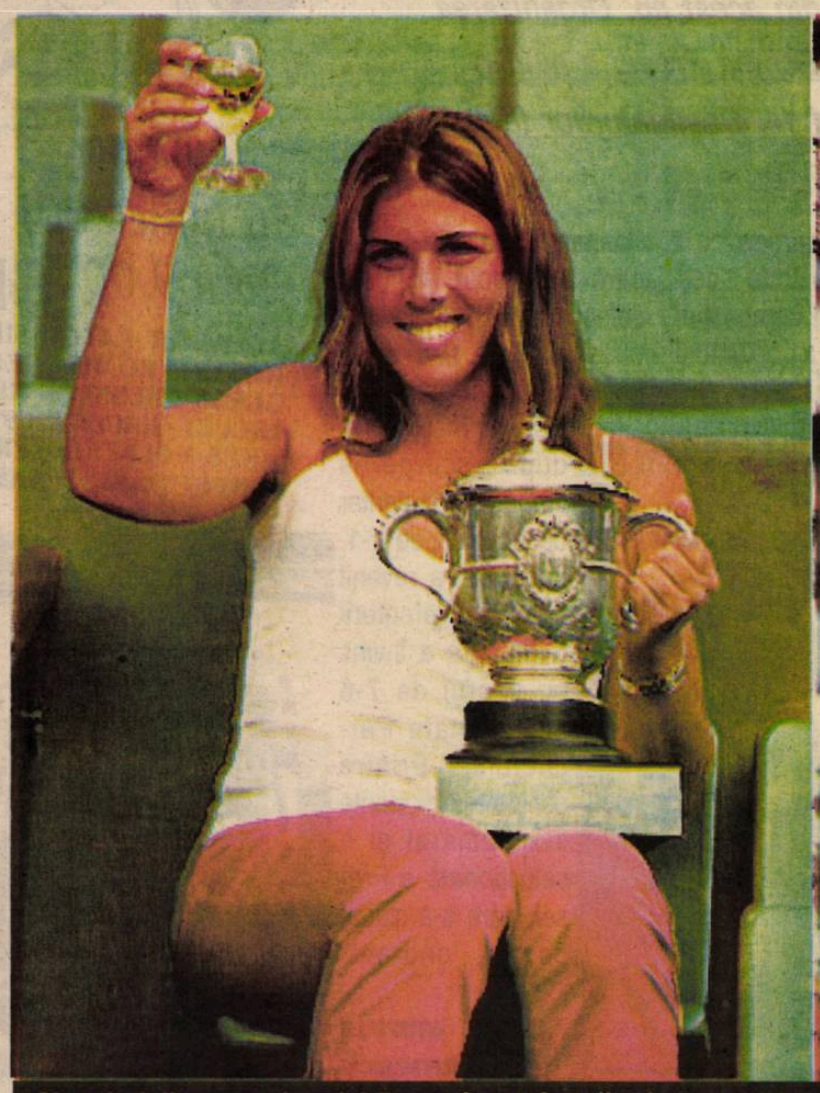

Ciocnind din cupa victoriei (foto stînga); îmbrăţişând-o pe Kim Clijsters la finalul partidei de la Roland-Garros (foto dreapta)

La o zi după ce se întreba cu voce tare dacă viaţa ei este un vis, Jennifer Capriati a reuşit performanţa de a cîştiga Internaţionalele de tenis ale Franţei de la Roland-Garros, turneu de Grand Slam, după ce şi-a adjudecat şi prima competiţie de Grand Slam a anului, Australian Open.

"Sînt foarte fericită şi, într-un fel, încă nu pot să cred că s-a întîmplat acest lucru, dar ştiu că este adevărat. Totul depăşeşte aşteptările mele", a spus Capriati, într-o conversaţie cu un jurnalist de la publicaţia USA Today.

După victoria înregistrată, duminica trecută, în finala turneului de la Roland-Garros, Jennifer Capriati a luat cina cu familia ei, părinţii ei Stefan şi Denise, şi fratele, Steven, avîndu-i ca invitaţi pe actorul Sean Connery şi pe fostul tenisman american John McEnroe.

"Nici nu aveam nevoie de mai mult. Nu aveam nevoie să stau de vorbă cu milioane de oameni sau să fiu alături de milioane de oameni", spune Capriati.

Călătoria spre Marele Slam a jucătoarei americane a început în luna ianuarie, cînd a reuşit să le învingă pe Monica Seles, Lindsay Davenport şi Martina Hingis la Australian Open. La Roland-Garros, americana în vîrstă de 25 de ani a oprit revenirea compatrioatei sale Serena Williams şi a eliminat-o în semifinale pe lidera clasamentului WTA, elveţiana Martina Hingis.

În finala Internaţionalelor Franţei a reuşit să o învingă pe jucătoarea belgiană Kim Clijsters într-un meci care s-a întins pe durata a trei seturi, ultimul act încheindu-se cu scorul de 12-10.

Capriati s-a plîns din cauza microfoanelor gălăgioase şi a fanilor lui Clijsters. A reuşit să cîştige cu lovituri de dreapta în lung de linie şi prin adjudecarea fiecărui punct-cheie al meciului. A comis însă şi 87 de greşeli neforţate, cu patru mai mult decît adversara sa. "Nu am jucat bine. Nu am făcut jocul meu obişnuit. Pentru mine însă, acest lucru reprezintă un semn că am ajuns la un nou stadiu, că pot cîştiga şi fără cel mai bun joc al meu", a declarat jucătoarea americană.

Fosta campioană Christ Evert, deţinătoare a şapte titluri la Roland-Garros, a spus că este posibil ca partidele disputate de Capriati cu Serena Williams şi Martina Hingis să o fi solicitat foarte mult. "Pe întreaga durată a partidei cu Clijsters s-a chinuit să-şi facă jocul. Pentru Capriati a fost mai mult o luptă psihică", spune Evert.

Un trecut tumultuos

Viaţa lui Jennifer Capriati nu a fost întotdeauna ca cea de acum. Anii adolescenţei au fost pentru ea un adevărat coşmar. A avut probleme cu drogurile şi şi-a petrecut mult timp în centrele de dezintoxicare.

"Îmi amintesc că i-am spus lui Steffi Graf că nu cred că Jennifer Capriati va reuşi să-şi revină ", spune Jim Fuhse, un purtător de cuvînt al WTA Tour, care a lucrat cu Capriati de la revenirea acesteia în competiţii.

Graf, care a fost una dintre puţinele jucătoare care au păstrat legătura cu Jennifer în anii agitaţi, a fost de aceeaşi părere cu Fuhse. "A fost un moment în care ea a pierdut chiar din primul tur. În acel timp, cred că îi era frică de succes, deoarece ştia că acesta o va supune unei presiuni. O dată ce a trecut peste această spaimă, am ştiut că îşi va reveni", precizează Graf.

Şi Chris Evert a fost alături de Capriati în anii cînd aceasta a avut necazuri. După finala din acest an de la Roland-Garros, Evert a fost cea care i-a înmînat trofeul lui Jennifer. "A fost ceva extraordinar să stau lîngă ea după ce a cîştigat, să-i citesc bucuria pe faţă. De mult nu am mai văzut-o pe Jennifer aşa. Mulţi ani am văzut o privire încordată. Jennifer a fost o adolescentă căreia i s-au furat anii cei mai frumoşi. S-a încurcat cu persoane nepotrivite, a avut unele probleme care au fost exagerate de presă", spune Chris Evert.

Spre bucuria celor care i-au admirat talentul, Capriati şi-a regăsit drumul în sport şi în viaţă şi este convinsă că va putea urma pînă la capăt această cale.

Succesul a venit din nou pentru Capriati într-un moment în care a reuşit să devină matură şi să înţeleagă că este necesar să se implice tot mai mult la antrenamente. Fratele lui Jennifer, Steven, care joacă tenis pentru Universitatea din Arizona, spune că sora sa îl învinge de cîte ori se antrenează împreună.

"Mi-am schimbat atitudinea faţă de antrenamente. Au început să-mi placă. Am revenit la o formă fizică bună, am slăbit, am început să arăt mai bine şi, o dată ce vezi rezultatele, totul devine mai uşor", afirmă jucătoarea americană.

Mama lui Jennifer Capriati, Denise, spune că succesul prematur al fiicei sale a fost prea mult pentru familie, care nu a reuşit să o stăpînească. La 12 ani, Jennifer a cîştigat turneul rezervat junioarelor în cadrul Internaţionalelor de tenis ale Franţei, iar intrarea în WTA Tour i-a adus venituri de 6 milioane de dolari. Avea 14 ani cînd a devenit cea mai tînără jucătoare din Top 10. "A fost o lovitură. Nimeni nu ne-a dat o carte despre cum trebuie să ne comportăm în astfel de situaţii. Primul an al succesului este impresionant şi nu există presiune. Apoi ai anumite aşteptări, şcoala devine mai grea deoarece călătoreşti mult", spune Denise Capriati.

Capriati afirmă că se va odihni o săptămînă, după care va începe pregătirile pentru turneul de la Wimbledon, a treia competiţie de Mare Slam a anului. "În acest moment încerc să nu mă gîndesc la Wimbledon. Este ridicol să mă gîndesc că trebuie să cîştig fiecare turneu de Mare Slam şi astfel să mă aflu sub presiune. Mă voi duce acolo, voi face tot ceea ce pot şi vom vedea ce se va întîmpla", spune Jennifer Capriati.

Chris Evert se îndoieşte de faptul că Jennifer Capriati poate cîştiga consecutiv trei turnee de Mare Slam, dar crede cu fermitate că americanca va continua să fie una dintre jucătoarele care îşi vor impune jocul în circuitul WTA. "Jennifer este o bună atletă, este puternică şi rapidă şi loveşte mingile de pe ambele părţi ale terenului aşa cum Steffi Graf lovea cu dreapta. Niciodată nu am crezut că Jennifer nu va reveni. Pentru mine, Jennifer avea o singură problemă, aceea că nu se implica. Cînd eşti departe de teren, eşti forţat să te întrebi «Există ceva în viaţa aceasta la care mă pricep şi care să-mi dea satisfacţie şi împlinire?». Lui Jennifer i-a luat ceva timp să realizeze acest lucru", încheie Chris Evert.

Nu-l lasă tata să se însoare

Tatăl lui Tiger Woods, Earl, consideră că există ceva ce l-ar putea împiedica pe fiul său să devină cel mai mare jucător de golf din toate timpurile...Şi acel ceva este o "doamnă Tiger Woods".

"Nu-l văd pe Tiger să se însoare pînă la vîrsta de 30 de ani, pentru că are atîtea de făcut în golf", a declarat Earl Woods, într-un interviu acordat revistei "TV Guide". Potrivit acestei publicaţii Tiger Woods s-a despărţit de curînd de prietena sa Joanna Jagoda, cu care era împreună de doi ani.

Jucătorul american de golf Tiger Woods şi suedeza Annika Sorenstam vor disputa un meci de golf împotriva perechii formate din americanul David Duval şi australiana Karrie Webb, partida urmînd să fie televizată. Cei patru sînt cei mai buni jucători de golf ai momentului.

Partida se va disputa pe data de 30 iulie, pe circuitul Big Horn de la Palm Desert (California), şi va fi transmisă la o oră de maximă audienţă de postul ABC.

Tiger Woods este cîştigătorul celor patru turnee importante de golf. Duval este considerat drept rivalul lui Woods, chiar dacă poziţia sa în clasament a scăzut în ultimul timp.

Annika Sorenstam este văzută drept "Woods" al circuitului feminin de golf, ea înregistrînd cinci victorii în acest an.

Cîştigătorii partidei demonstrative vor primi 1,2 milioane de dolari, în timp ce învinşii vor fi premiaţi cu 500.000 de dolari. Fondurile strînse în urma acestui meci vor fi donate pentru opere de caritate.

Titanii

Oliver Kahn - Uriaşul de Aur

Porecla nu este exagerată. "Uriaşul de Aur" se potriveşte perfect cu personajul, ba chiar nu exprimă la maxim abilităţile portarului care este probabil cel mai bun din lume în acest moment. Cotidianul francez L'Echipe l-a numit "portarul cu mii de mâini" pentru că dă senzaţia că este imbatabil, că este capabil să apere orice minge.

Un cotidian german a scris "Kahn, omul de fier". Un altul a pus ca titlu "Genghis Kahn", după o intervenţie hotărâtă asupra lui Heiko Kerrlich în sezonul trecut. Este un lider, un luptător, deci, un campion. Beckenbauer a avut dreptate atunci când l-a propus căpitan al naţionalei germane.

A început cariera ca mijlocaş la juniorii de la Karlsruhe, acolo unde a jucat şi tatăl său Ralf din 1963 până în 1965 (exact 11 partide). Într-o zi, bunicul său i-a dat echipamentul de portar şi viaţa sa s-a schimbat; era în 1976 şi Oli avea 7 ani (s-a născut într-o sâmbătă, pe 15 iunie 1969). Sepp Maier a devenit idolul său; acum cei doi lucrează împreună la Bayern, unde miticul Sepp este antrenorul portarilor.

Dar să o luăm încet. Oliver a rămas la Karlsruhe şi după ce a depăşit vârsta juniorilor, dar nu a jucat la seniori, ci în echipa juniorilor. Oricum, la un moment dat Winnie Schaeffer, antrenorul echipei de seniori, l-a convocat. Cariera sa a început practic pe 27 noiembrie 1987, la partida Colonia - Karlsruhe. Titularul, Alexander Famulla, era descalificat în urma primirii unui cartonaş roşu în partida precedentă. Kahn îl înlocuieşte şi partida se termină cu 4-0... pentru adversari. Săptămâna următoare, echipa sa întâlneşte Werder Bremen. Rezultatul? 0-2. În cea de-a treia prezenţă a sa joacă numai 20 de minute. O altă posibilitate să demonstreze ce poate vine de-abia peste un an, pe 13 septembrie 1988, împotriva lui Bochum; încasează trei. Dezamăgirea este mare, o imensă frustrare; se pune pe treabă ca un disperat, încât îl face pe Schaeffer să spună că "munceşte ca un nebun".

Un episod care îi schimbă viaţa ca în filme...

Ca în filme, la un moment dat ajunge la episodul care îi schimbă viaţa; la 10 noiembrie 1990 joacă împotriva lui Kaiserslautern; după primele 45 de minute, echipa sa este în dezavantaj cu un gol; 1-2. Schaeffer, supărat, îl scoate pe Famulla şi îl trimite în poartă pe Kahn. De data aceasta, el apără senzaţional şi echipa sa învinge cu 3-2. Pentru patru ani postul de titular este al său, duminică de duminică; practic, până la plecarea sa în 1994. La Bayern a sosit pentru a-l înlocui pe legendarul Aumann; costul contractului său a fost de 4 milioane de mărci, două milioane de dolari, un adevărat record în acel moment pentru un portar.

"N-am mai văzut pe nimeni să se antreneze aşa"

Nenorocul pare să-l urmărească şi aici, pe 26 noiembrie în acelaşi an, la Munchen, împotriva lui Bayer Leverkusen; face o rupere de ligamente într-o ciocnire cu coechipierul său Markus Babbel. O lovitură decisivă, dar cine spune asta nu ţine cont de caracterul său; se întoarce înainte de termen într-o formă şi mai bună. Papin, care era atunci la Bayern, le-a spus deseori ziariştilor francezi: "N-am mai văzut pe nimeni să se antreneze aşa, pare posedat". Este. Mai dificilă este evoluţia sa la naţională, unde a devenit titular numai după mondialele din Franţa; până atunci a fost rezerva lui Bodo Illgner şi Andreas Kopke. Apoi, aventura din 1998 s-a terminat dramatic (0-3 împotriva Croaţiei, în sferturi, lucru greu de crezut pentru blazonata naţională a Germaniei) şi a fost deposedat de tricoul cu numărul 1. Aproape întotdeauna a avut un randament foarte bun, mai puţin în partida nenorocită de la "europene" unde a contribuit la tripletul lui Conceicao; s-a terminat 3-0 pentru Portugalia şi Germania s-a întors acasă.

Debutul sub tricoul naţionalei a fost în 1995, pe 23 iunie, la Bern, împotriva Elveţiei (2-1); din acel moment a avut 33 de prezenţe.

Dorinţa sa de a învinge este înfricoşătoare; asta a gândit Herzog, acum coechipierul său la Bayern (suntem în 1996), când a greşit o trecere şi Kahn a încasat un gol din vina lui. Oliver, furibund, a venit la centrul terenului şi aproape l-a lovit pe austriac. Cei 60.000 de spectatori prezenţi pe Olympiastadion au amuţit.

Vrea să desfiinţeze zidul la loviturile libere...

Face să se vorbească despre el într-un fel sau în altul. De curând, a declarat că vrea să desfiinţeze zidul de la loviturile libere: "mă enervrează, nu văd când pleacă mingea", a spus el. A fost pe prima pagină şi la Rostock, acum o lună: în minutul 90, Bayern era condusă cu un gol şi pleacă în atac; se bate o lovitură de colţ, Oliver sare mai sus decât ceilalţi şi loveşte mingea cu... pumnul.

Ca şi când nu ar fi fost suficient, mai este şi admonestat!

Poate că a explodat cam târziu, poate că s-a impus cu dificultate, ne gândim că Buffon şi Abbiati, Barthez şi Frey au devenit cunoscuţi încă de tineri. Dar el nu pare să sufere prea mult, ba chiar are un mod personal de a vedea lucrurile: "Pentru a fi un mare portar, trebuie să ai multă experienţă acumulată. Lumea portarilor este o lume aparte, te simţi deseori singur, este un rol de mare responsabilitate, portarul nu este un jucător ca ceilalţi, nu este o întâmplare că tricoul său are altă culoare". Sincer, nu ne-am gândit niciodată la asta.

De patru ori a fost ales cel mai bun portar din Bundesliga (prima oară în 1994), în timp ce în 1999 a fost recunoscut chiar ca fiind cel mai bun portar din lume. În plus, deţine şi recordul de invincibilitate în campionatul german: 736 de minute, de la 4 decembrie 1998 la 3 aprilie anul viitor, când a fost învins de două ori la Dortmund, contra Borussiei (s-a terminat 2-2).

Un episod care l-a făcut faimos s-a întâmplat la Freiburg, în ultimul sezon: o minge de golf l-a lovit în cap; imaginile cu el sângerând au făcut înconjurul lumii. Oricum, deşi acuza dureri atroce, jocul a continuat, ba chiar el i-a cerut arbitrului să nu suspende jocul! În zilele care au urmat după acest episod s-a gândit să termine cu fotbalul, dar titlul câştigat în ultima zi l-a făcut să-şi schimbe hotărârea. Ironia sorţii: golful este hobby-ul său preferat...

"Nu poţi fi un mare sportiv dacă nu eşti foarte agresiv"

Excelează prin viteza de reacţie, prin reflexele sale, prin modul în care îşi înfruntă adversarii. Mai mulţi atacanţi au destăinuit că se simt intimidaţi în faţa lui. Odată, într-o conferinţă de presă, un ziarist l-a întrebat dacă agresivitatea sa nu este excesivă. Răspunsul blondului cu ochi de oţel a fost... glacial: "nu poţi fi un mare sportiv dacă nu eşti foarte agresiv, până la limita bunului simţ". Şi apoi a bătut cu pumnul în masă. Cam atât despre modul său de a trăi fotbalul...

Practic, nu are puncte slabe. Ieşirile erau odată problema, dar a rezolvat-o. A reînnoit contractul cu Bayern până în 2003, refuzând o ofertă de la Real, la vară, ca să nu amintim că a spus "nu" Milanului, înainte de sosirea lui Lehmann în poarta roş-negrilor. Stă bine în capitala bavareză, chiar dacă în primul an a suferit din cauza vieţii în metropolă, fiind obişnuit cu micul său oraş natal Karlsruhe. La sfârşitul noului său contract, s-a decis că va pleca; vrea să experimenteze viaţa într-o ţară străină: "După 10 ani la Bayern, vreau să încerc ceva nou, şi nu în Germania", a spus el acum câteva zile. Adăugând: "La mondialele din 2006, tot eu voi fi portarul naţionalei". Nimeni nu îndrăzneşte să-l contrazică...

Despre viaţa sa privată, mai bine să nu întrebi: "Nici un ziarist nu va intra la mine în casă", spune el categoric. Se ştie doar că este căsătorit cu Simone, pe care o cunoaşte din copilărie şi are o fiică, Katharina. Se mai ştie despre pasiunea sa pentru Internet şi pentru bursă, considerată ca o nouă meserie. Dar într-un final, dacă fanii lui Bayern îl adoră, chiar are importanţă pentru ei viaţa lui privată?

PRO TV

Luni, 18 iunie

06.00 Emisiune matinal 07.00 Bună dimineaţa! 08.00 Ştirile Pro TV 09.00 Tânăr şi neliniştit (r) 10.00 Marile procese şi crime (do) 11.00 Dădaca (r) 11.30 O familie de tot râsu' (s) 12.00 Tinerii cowboy (western, SUA, 1972) 14.15 Pe urmele mafiei (f/r) 16.00 Tânăr şi neliniştit (s) 17.00 Ştirile Pro TV 17.15 Ştiri Pro TV Sibiu 17.45 Teo 18.30 Ştiri Pro TV Sibiu 19.00 Ştirile Pro TV 19.50 Ştiri Pro TV Sibiu 20.00 Ultima dragoste (dramă, SUA, 1999) 21.50 Ştiri Pro TV Sibiu 22.00 Ştirile Pro TV 22.30 ROKENO 22.35 Provest cu Bogdan Chirieac 23.30 Avocaţii (s) 00.25 Pro TV te ascultă ce vezi 00.30 O lume bizară (s) 01.30 Captivi în cartier (s) 02.00 Tinerii cowboy (f/r) 04.00 Marile procese şi crime (r) 04.45 Provest (r) 05.45 Teo (r)

Marţi, 19 iunie

06.00 Emisiune matinal 07.00 Bună dimineaţa! 08.00 Ştirile Pro TV 09.00 Tânăr şi neliniştit (r) 10.00 Marile procese şi crime (s) 11.00 O lume bizară (r) 12.00 O familie de tot râsu' (s) 12.30 Ultimul războinic (dramă, SUA, 1970) 14.15 Ultima dragoste (f/r) 16.00 Tânăr şi neliniştit (s) 17.00 Ştirile Pro TV 17.15 Ştiri Pro TV Sibiu 17.45 Teo 18.30 Ştiri Pro TV Sibiu 19.00 Ştirile Pro TV 19.50 Ştiri Pro TV Sibiu 20.00 Spitalul de urgenţă (s) 21.00 Urmărire generală 21.50 Ştiri Pro TV Sibiu 22.00 Ştirile Pro TV22.30 ROKENO 22.35 Total Recall (s) 23.30 O lume bizară (s) 00.25 Pro TV te ascultă ce vezi 00.30 Captivi în cartier (s) 01.00 Artiştii străzii (muzical, SUA, 1984) 02.30 Ultimul războinic (f/r) 04.00 Total Recall (r) 04.45 Urmărire generală (r) 05.45 Teo (r)

Miercuri, 20 iunie

06.00 Emisiune matinal 07.00 Bună dimineaţa! 08.00 Ştirile Pro TV 09.00 Tânăr şi neliniştit (r) 10.00 Marile procese şi crime (do) 11.00 O lume bizară (r) 12.00 O familie de tot râsu' (s) 12.30 Povestea hazlie a lui Colinot (comedie, SUA, 1973) 14.15 Salvatorii timpului (s) 15.10 Spitalul de urgenţă (r) 16.00 Tânăr şi neliniştit (s) 17.00 Ştirile Pro TV 17.15 Ştiri Pro TV Sibiu 17.45 Teo 18.30 Ştiri Pro TV Sibiu 19.00 Ştirile Pro TV 20.00 Vicii periculoase (thriller, SUA, 1999) 21.50 Ştiri Pro TV Sibiu 22.00 Ştirile Pro TV 22.30 ROKENO 22.35 Vremea speranţei (dramă, SUA, 1994) 00.30 O lume bizară (s) 01.25 Pro TV te ascultă ce vezi 01.30 Captivi în cartier (s) 02.00 O aventură de zile mari (comedie western, SUA, 1969) 04.00 Marile procese şi crime (r) 05.00 O familie de tot râsu' (r) 05.45 Teo (r)

Joi, 21 iunie

06.00 Emisiune matinal 07.00 Bună dimineaţa! 08.00 Ştirile Pro TV 09.00 Tânăr şi neliniştit (r) 10.00 Marile procese şi crime (s) 10.45 O lume bizară (r) 11.30 O familie de tot râsu' (s) 12.00 Vremea speranţei (f/r) 14.15 Vicii periculoase (f/r) 16.00 Tânăr şi neliniştit (s) 17.00 Ştirile Pro TV 17.15 Ştiri Pro TV Sibiu17.45 Teo 18.30 Ştiri Pro TV Sibiu 19.00 Ştirile Pro TV 19.50 Ştiri Pro TV Sibiu 20.00 Mercenari în misiune (comedie, SUA, 1997) 21.50 Ştiri Pro TV Sibiu 22.00 Ştirile Pro TV 22.30 ROKENO 22.35 Prietenie pierdută (acţiune, SUA, 1998) 00.30 O lume bizară (s) 01.25 Pro Tv te ascultă ce vezi 01.30 Captivi în cartier (s) 02.00 Careu de aşi cu damă-n coadă (comedie western, SUA, 1966) 04.00 Marile procese şi crime (r) 05.00 O familie de tot râsu' (r) 05.45 Teo (r)

Vineri, 22 iunie

06.00 Emisiune matinal 07.00 Bună dimineaţa! 08.00 Ştirile Pro TV 09.00 Tânăr şi neliniştit (r) 10.00 Marile procese şi crime (s) 10.45 O lume bizară (r) 11.30 O familie de tot râsu' (r) 12.00 Prietenie pierdută (f/r) 14.15 Mercenari în misiune (f/r) 16.10 Tânăr şi neliniştit (s) 17.00 Ştirile Pro TV 17.15 Ştiri Pro TV Sibiu 17.30 Sens unic 17.45 Teo 18.30 Ştiri Pro TV Sibiu 19.00 Ştirile Pro TV 19.50 Ştiri Pro TV Sibiu 20.00 Vineri seara ne distrăm (live) 21.50 Ştiri Pro TV Sibiu 22.30 ROKENO 22.35 Stăpânii viciilor (thriller, SUA-Canada, 1997) 00.25 Pro TV te ascultă ce vezi 00.30 Atac din infern (acţiune, SUA, 1981) 02.30 O familie de tot râsu' (r) 03.00 Marile procese şi crime (r) 03.45 Vineri seara ne distrăm.... (r) 05.45 Teo (r)

antena

Luni, 18 iunie

07.00 Observator 08.00 'Neaţa 11.00 Zile din viaţa noastră (r) 12.00 Orient Expres (r) 14.00 Dragoste şi ură (dramă, 1970) 16.00 Zile din viaţa noastră (s) 17.00 Ştiri 17.20 Maria Emilia (s) 19.00 Observator 19.45 Sport 19.50 Karate Kid III (acţiune, 1989) 22.00 Marius Tucă Show 23.00 Observator 23.25 Sport 23.30 Noaptea târziu cu Mircea Badea 00.30 Intrigi în Paradis (s) 01.30 Observator (r) 02.30 Scandalul (s)

Marţi, 19 iunie

07.00 Observator 08.00 'Neaţa 11.00 Zile din viaţa noastră (r) 12.00 Elena, viaţa mea (s) 13.00 Ştiri 13.15 Cascadorii de la Hollywood (do) 14.00 Karate Kid III (f/r) 16.00 Zile din viaţa noastră (s) 17.00 Ştiri 17.20 Maria Emilia (s) 19.00 Observator 19.50 Sport 20.00 Jocul hazardului (dragoste, Marea Britanie, 1987) 22.00 Marius Tucă Show 23.00 Observator 23.25 Sport 23.30 Noaptea târziu cu Mircea Badea 00.30 Intrigi în Paradis (s) 01.30 Observator (r) 02.30 Scandalul (s)

Miercuri, 20 iunie

07.00 Observator 08.00 'Neaţa 11.00 Zile din viaţa noastră (r) 12.00 Elena, viaţa mea (s) 13.00 Ştiri 13.15 Cascadorii de la Hollywood (do) 14.00 Karate Kid III (f/r) 16.00 Zile din viaţa noastră (s) 17.00 Ştiri 17.20 Maria Emilia (s) 19.00 Observator 19.50 Sport 20.00 La bine şi la rău (comedie, 1990) 22.00 Marius Tucă Show 23.00 Observator 23.25 Sport 23.30 Noaptea târziu cu Mircea Badea 00.30 Intrigi în Paradis (s) 01.30 Observator (r)

Joi, 21 iunie

07.00 Observator 08.00 'Neaţa 11.00 Zile din viaţa noastră (r) 12.00 Elena, viaţa mea (s) 13.00 Ştiri 13.15 Cascadorii de la Hollywood (do) 14.00 Tineri şi rebeli (comedie, 1980) 16.00 Zile din viaţa noastră (s) 17.00 Ştiri 17.20 Maria Emilia (s) 19.00 Observator 19.45 Sport 19.50 Brigada mobilă 20.20 Din dragoste 22.00 Marius Tucă Show 23.00 Observator 23.25 Sport 23.30 Noaptea târziu cu Mircea Badea 00.30 Intrigi în Paradis (s) 01.30 Observator (r) 02.30 Navarro (s)

Vineri, 22 iunie

07.00 Observator 08.00 'Neaţa 11.00 Zile din viaţa noastră (r) 12.00 Elena, viaţa mea (s) 13.00 Ştirile amiezii 13.15 Cascadorii de la Hollywood (do) 14.00 Din dragoste (r) 16.00 Zile din viaţa noastră (s) 17.00 Ştiri 17.20 Maria Emilia (s) 19.00 Observator 19.50 Sport 20.00 Aventurile lui Tennessee Buck (comedie, 1988) 21.30 Pretender-Omul cu o mie de feţe (s) 22.15 Stargate - SG 1 (s) 23.00 Observator 23.25 Sport 23.30 Noaptea târziu... 01.00 Victimele (poliţist, Franţa, 1996)

tvr2

Luni, 18 iunie

07.00 Ferma (r) 08.05 Desene animate (r) 09.00 În direct (s/r) 09.50 Club 7 la Miami (s) 10.15 Portret în oglindă (r) 10.50 Privirea mortală a dragostei (f/r) 12.20 Oraşe în festival 12.50 Domnişoara Andrea (s) 13.40 Răscruci (r) 14.10 D.a. 15.40 Toţi împreună 16.45 Oprirea obligatorie 17.00 Tată, am încurcat-o! (s) 17.40 Splendorile naturii (r) 18.30 Telejurnal TVR 2 18.40 Camera de gardă 19.10 Lady, lady (d.a.) 20.00 În mijlocul furtunii (s) 20.50 Sport plus 22.00 Scurte povestiri (s) 22.30 Ştiri 22.35 În numele sportului 23.35 Teatru TV: Ce zi frumoasă! 00.25 Ştiri bancare şi bursiere 00.30 TVM. Mesager 01.10 S Club 7 la Miami (s/r) 01.35 Trupa DP2 (r) 03.05 O altă dimensiune (r) 03.55 Scurte povestiri cinematografice (s/r)

Marţi, 19 iunie

07.00 Domnişoara Andrea (r) 07.50 Veni, video, vici! (r) 08.05 Desene animate 09.20 Tip-top, mini-top (r) 09.50 S Club 7 la Miami (s/r) 10.15 Tată, am încurcat-o (r) 10.40 Ştiri 10.45 Sport plus (r) 12.00 În mijlocul furtunii (s/r) 12.50 Domnişoara Andrea (s) 13.45 Tribuna partidelor... 14.15 D.a. 15.30 Ştiri 15.35 Toţi, împreună 16.25 E dreptul tău! 17.00 Tată, am încurcat-o! (s) 17.30 Vară pentru 2 19.30 Lady, lady (d.a.) 20.00 În mijlocul furtunii (s) 20.50 Aici nu mai locuieşte nimeni (dramă, România, 1995)22.15 Microrecital Direcţia 5 22.30 Ştiri 22.35 Stăpânul animalelor (s) 23.20 Patrimoniu 00.05 Bună ziua, Japonia 00.30 Ştiri bancare şi bursiere 00.35 TVM. Mesager 01.30 Vară pentru 2 (r) 03.15 On line (r) 03.45 Şlagăre simfonice

Miercuri, 20 iunie

07.00 Domnişoara Andrea (r) 08.05 D.a. 08.35 Toţi, împreună 09.35 Videoclipuri 09.50 S Club 7 la Miami (s) 10.15 Tată, am încurcat-o (r) 10.45 Ştiri 10.50 Stăpânul animalelor (r) 11.35 Bună ziua, Japonia (r) 12.00 În mijlocul furtunii (r) 12.50 Domnişoara Andrea (s) 13.45 Cronici votive (r) 14.15 D.a. 15.30 Ştiri 15.35 Toţi împreună 16.25 Afaceri la cheie 17.00 Tată, am încurcat-o! (s) 17.30 Vară pentru 2 19.30 Lady, lady (d.a.) 20.00 În mijlocul furtunii (s) 20.50 Îngerul îndurării (dramă, Cehoslovacia, 1995) 22.30 Ştiri 22.35 Stăpânul animalelor (s) 23.20 Mit şi istorie 23.50 Oraşe în festival (r) 00.30 TVM Mesager 01.10 S Club 7 la Miami (s/r) 01.35 Vară pentru 2 03.20 Arta apărării (r) 03.50 Afaceri la cheie (r) 04.20 "Renana" de Schumann şi "Dans ungar" de Johannes Brahms

Joi, 21 iunie

07.00 Domnişoara Andrea (r) 08.05 D.a. 09.20 Arca lui Noe (r) 09.50 S Club 7 la Miami (s) 10.15 Tată, am încurcat-o! (r) 10.45 Ştiri 10.50 Stăpânul animalelor (s) 11.40 Videoclipuri12.00 În mijlocul furtunii (s/r) 12.50 Domnişoara Andrea (s) 13.45 Tribuna partidelor... 14.15 D.a. 15.30 Ştiri 15.35 Toţi, împreună 16.25 Trans(sylvania) insolit 17.00 Tată, am încurcat-o! (s) 17.30 Vară pentru 2 19.30 Lady, Lady (d.a) 20.00 Peleşul şi poveştile sale 20.30 Pragul de sus 22.00 Familia Porter (serial, Anglia, 1991) 22.30 Ştiri 22.35 Captiv în viitor (s) 23.25 O femeie incomodă (Australia, 1998, p. IV) 00.15 Videoclipuri 00.30 Ştiri bancare şi bursiere 00.35 TVM. Mesager 01.10 S Club 7 la Miami (s/r) 01.35 Vară pentru 2 (r) 03.20 Familia Porter (s/r) 03.50 O femeie incomodă (r) 04.40 Pop show nocturn

Vineri, 22 iunie

07.00 Domnişoara Andrea (r) 08.05 D.a. 09.20 Preţul succesului (r) 09.50 S Club 7 la Miami (s) 10.15 Tată, am încurcat-o! (r) 10.50 Captiv în viitor (s) 11.40 Spaţiu francofon (r) 12.25 Din goana trenului 12.50 Domnişoara Andrea (s) 13.45 Spectacolul lumii (r) 14.15 Desene animate 15.35 Casa visurilor (s) 16.20 Avocaţi şi asociaţi (s) 17.15 Tată, am încurcat-o! (s) 17.40 Vară pentru 2 19.30 Desene animate 20.00 Televiziunea, dragostea mea! 21.00 D'ale lu' Mitică 22.00 Familia Porter (s) 22.30 Ştiri 22.35 Teroare în oraşul îngerilor (dramă, SUA, 1989) 00.10 Videoclipuri 00.25 Ştiri bancare şi bursiere 00.30 TVM. Mesager 01.10 S Club 7 la Miami (s/r) 01.35 Vară pentru 2 (r) 03.10 Familia Porter (s/r)03.40 Casa visurilor (s/r) 04.25 Avocaţi şi asociaţi (r) 05.20 D'ale lu' Mitică

TV ROMANIA

Luni, 18 iunie

07.00 Telematinal 09.00 Surprize, surprize... (r) 11.30 Bravo, bravissimo! (r) 12.30 Ştirile de sâmbăta asta 13.00 Teleenciclopedia (r) 14.15 Infomania 14.30 Pro Patria 15.30 Orice e posibil (s) 16.00 Kronika 17.30 Avanpremieră. Ştiri 17.35 La ţintă 18.15 Pasiuni (s) 19.00 Impas în doi 19.50 Familia... Corect! 20.00 Jurnal. Meteo 20.40 Sport 20.45 Iartă-mă! 21.45 Scurt pe doi 23.00 Jurnalul de noapte 23.15 Memoria exilului 00.00 Teatru TV: Părinţi teribili 02.00 Jurnal. Meteo. Sport (r)

Marţi, 19 iunie

07.00 Telematinal 09.05 Ora G (r) 10.00 Pasiuni (s/r) 10.45 TVR Cluj 11.50 TVR Iaşi 12.55 TVR Timişoara 14.00 Jurnalul de prânz 14.15 Infomania 14.30 Iartă-mă! (r) 15.30 Orice e posibil (s) 16.00 Puncte cardinale 16.30 Kronika 17.35 Pentru dvs., doamnă! 18.15 Pasiuni (s) 19.00 Frontal 19.50 Familia... Corect! 20.00 Jurnal. Meteo 20.40 Sport 20.45 Afaceri în stil mare (comedie, SUA, 1988) 22.30 Clubul de spiritism 23.00 Jurnalul de noapte 23.15 Videoteca veselă 00.00 Lumea dansului 01.00 Frontal (r) 01.50 Infomania (r) 02.00 Jurnal. Meteo. Sport (r) 02.45 Legătura (dramă, SUA, 1996)

Miercuri, 20 iunie

07.00 Telematinal 09.00 Tezaur folcloric (r) 10.00 Pasiuni (s/r) 10.45 TVR Cluj 11.50 TVR Iaşi 12.55 TVR Timişoara 14.00 Jurnalul de prânz 14.15 Infomania 14.30 Oameni ca noi 15.00 Clubul de spiritism (r) 15.30 Orice e posibil (s) 16.00 Panorama 17.45 Avanpremieră. Ştiri 17.50 Fotbal: Meci de baraj pentru calificarea în Divizia A (tur) 20.00 Jurnal. Meteo 20.40 Sport 20.45 Baywatch Hawaii (s) 21.45 Recurs la morală 22.45 Amprente 23.00 Jurnalul de noapte 23.15 Rap şi telefoanele mobile (comedie poliţistă, SUA, 1998) 00.55 Bucuriile muzicii 02.00 Jurnal. Meteo. Sport (r) 02.45 Rap şi telefoanele mobile (f/r)

Joi, 21 iunie

07.00 Telematinal 09.00 Recurs la morală (r) 10.00 Fotbal 10.45 TVR Cluj 11.50 TVR Iaşi 12.55 TVR Timişoara 14.00 Jurnalul de prânz 14.15 Infomania 14.30 Baywatch Hawaii (s/r) 15.35 Orice e posibil (s) 16.00 Convieţuiri 17.30 Avanpremieră. Ştiri 17.35 Medicina pentru toţi 18.15 Pasiuni (s) 19.00 Eu, cetăţeanul 19.50 Familia... Corect! 20.00 Jurnal. Meteo 20.40 Sport 20.45 Sub acoperire (s) 21.45 Reflecţii rutiere 22.00 Scurt pe doi 23.00 Jurnalul de noapte 23.15 Suspecţii (miniserie poliţistă, Italia, 2000) 01.00 Nocturna melomanului 02.00 Jurnal. Meteo. Sport (r) 02.45 Suspecţii (r)

Vineri, 22 iunie

07.00 Telematinal 09.10 Eu, cetăţeanul (r) 10.00 Pasiuni (s/r) 10.45 TVR Craiova 13.10 Sub acoperire (s/r) 14.00 Jurnalul de prânz 14.15 Infomania 14.40 Frontal (r) 15.30 Tribuna partidelor... 16.00 Lumea şi noi 16.30 Drepturile omului 17.30 Avanpremieră. Ştiri 17.35 Ai carte, ai parte! 18.15 Pasiuni (s) 19.00 O vedetă... populară 19.45 Parlamentul României 20.00 Jurnal. Meteo 20.40 Sport 20.45 Ploaia de stele 22.15 Îngerul întunecat (s) 23.00 Jurnalul de noapte 23.15 Profesioniştii 00.15 Teroare în oraşul părăsit (horror, SUA, 1998) 01.45 Infomania (r) 02.00 Jurnal. Meteo. Sport (r)

EUROSPORT

Luni, 18 iunie

09.30 Curse de maşini. Cursa de 24 de ore de la Le Mans (live) 11.00 NASCAR (r) 12.00 Tenis. Turneul ATP de la Londra. Finala (r) 13.00 Atletism (r) 14.15 CART (r) 15.30 Tenis de masă (rep.) 16.30 Sporturi extreme. YOZ (rep.) 17.30 Curse de maşini (rez.) 18.30 Toate sporturile (r) 19.00 Fotbal (rep.) 20.00 Ştirile Eurosport 20.15 Polo pe apă. Campionatele Europene, Budapesta. Germania - Rusia (live) 21.00 Toate sporturile (r) 21.30 Motociclism. MP al Cataluniei (rez.)

23.00 Raliuri. CM FIA, Grecia (rez.) 00.00 Eurosportnews report 00.15 Fotbal (r) 01.15 Sărituri în apă de pe stânci (r) 01.45 Toate sporturile (r) 02.15 Eurosportnews report (r)

Marţi, 19 iunie

09.30 Tenis de masă (r) 10.30 Motociclism (r) 12.00 Raliuri (r) 13.00 Fotbal. Eurogoluri (r) 14.00 Toate sporturile (mag/r) 14.30 Atletism (r) 15.30 Tenis. Turneul ATP, Olanda (live) 17.00 Sărituri în apă de pe stânci (r) 17.30 Fotbal. Eurogoluri (r) 18.30 Canotaj. CM, Spania 19.30 Sporturi extreme. YOZ (rep.) 20.00 Ştirile Eurosport 20.15 Polo pe apă. Campionatele Europene: Croaţia - Germania (live) 21.00 Cursa de 24 de ore de la Le Mans (rez.) 22.00 Gala de la Chorzow, Polonia 00.00 Eurosportnews report 00.15 Curse de camioane. Cupa Europei, Austria (rep.) 00.45 Motociclism (r) 02.15 Eurosportnews report (r)

Miercuri, 20 iunie

09.30 Polo pe apă (r) 10.30 Sărituri în apă de pe stânci (r) 11.00 Sporturi extreme. YOZ Special (r) 12.00 Polo pe apă (r) 13.00 Ciclism montan. CM, Slovenia (rep.) 13.30 Raliuri (r) 14.30 Hipism (rep.) 15.30 Tenis. Turneul ATP (live) 18.30 Box (r)19.15 Ştirile Eurosport 19.30 Navigaţie (mag.) 20.00 Curse de maşini (rep.) 20.30 Polo pe apă. CE 21.30 Gimnastică ritmică. CE, Elveţia (rep.) 23.00 Înot sincron. Cupa Europei, Italia (rep.) 00.00 Eurosportnews report 00.15 Golf (rep.) 01.15 Polo pe apă (r) 02.15 Eurosportnews report (r)

Joi, 21 iunie

09.30 Golf (r) 10.30 Curse de maşini (r) 11.00 Gimnastică ritmică (r) 12.15 Înot sincron (r) 13.15 Volei pe plajă (rep.) 13.45 Navigaţie (mag/r) 14.15 Tenis. Turneul ATP (live) 16.00 Tenis. Turneul WTA (live)

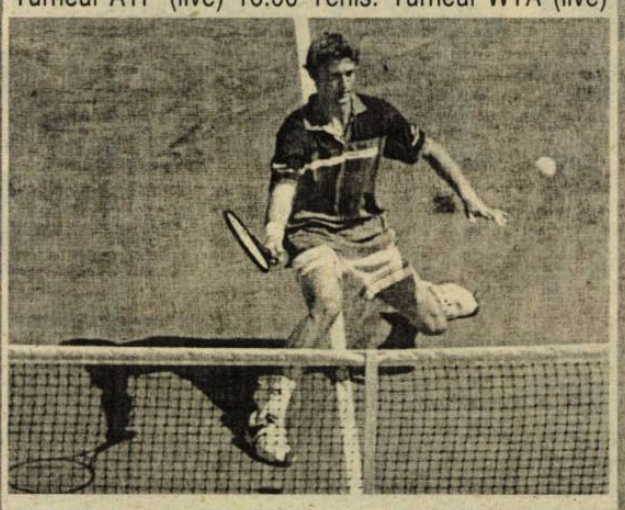

17.30 Tenis (r) 18.00 Ciclism, Spania (live) 19.00 Ştirile Eurosport 19.15 Sporturi extreme. YOZ Action (rep.) 19.45 Polo pe apă. CE (live) 20.45 Magazin olimpic (rep.) 21.15 Ciclism (r) 22.15 Box 00.00 Eurosportnews report 00.15 Fotbal (rep.) 01.15 Tenis (r) 02.15 Eurosportnews report (r)

Vineri, 22 iunie

09.30 Tenis (r) 10.30 Fotbal (r) 11.30 Curse de camioane (r) 12.00 Curse de maşini (r) 12.30 Ciclism montan (r) 13.00 Magazin olimpic (r) 14.15 Tenis. Turneul ATP (live) 16.00 Tenis. Turneul WTA (live) 17.30 Formula 3000 (live) 18.00 Ciclism (live) 19.00 Formula 3000 20.00 Ştirile Eurosport 20.15 Fotbal (r) 21.15 Polo pe apă (live) 22.15 Sumo (rep) 00.00 Eurosportnews report 00.15 Sporturi extreme (r) 01.15 Ciclism (r) 02.15 Eurosportnews report (r)

Campionatul judeţean de fotbal

Flapo Păucea a promovat, echipele din Cârţa şi Cristian dispută un joc de baraj pentru intrarea în Divizia D

● **Cibinul - AMSO 3 - 2 (2 - 2).** Abordând confruntarea cu mare uşurinţă şi tratându-şi adversara cu inadmisibilă superioritate, lidera clasamentului - deşi a evoluat în propriul fief din Cristian - a depus multiple şi serioase eforturi, în special în a doua repriză, pentru a depăşi la limită, ambiţioasa formaţie a viitorilor conducători auto profesionişti, care a rămas doar cu satisfacţia de a fi condus în două rânduri pe tabela de scor. Au punctat A. Petrar (min. 8), C. Ivănuş (min. 42) şi S. Macrea (min. 77) în contul amfitrionilor, C. Barna (min. 2) cu N. Radu (min. 22) pentru sibieni ● **Flamura Roşie - Progresul 4 - 1 (2 - 1).** Conform aşteptărilor şi absolut normal după maniera în care s-au desfăşurat ostilităţile pe terenul din Cârţa, teamul local mult mai bine orânduit în dispozitiv, s-a impus fără mari eforturi în dauna unei partenere de întrecere mai puţin activă decât de obicei, orlăţenii creindu-i probleme doar la începutul şi finalul primului mitan. Autorii golurilor: N. Muntean (min. 22), D. Căuneac (min. 27, 64) şi N. Hărăbală (min. 48), respectiv N. Iridon (min. 40) ● **Recolta - Vulturii 3- 1 (2-1).** După o partidă de bună calitate, sensibil echilibrată şi dârz disputată, în care vurpărenii s-au dovedit mai precişi în fazele de finalizare, aceştia s-au detaşat meritat, graţie golurilor realizate de I. Burghiu (min. 16; 36) şi A. Stojec (min. 77). Golul de onoare al unsprezecelui din Şura Mică a fost înscris în minutul 40 de I. Rogozan ● **Vulturul - Euroil 3 - 4 (1 - 2).** Dorind să încheie actualul sezon competiţional cu o biruinţă de prestigiu, sălişteni au acordat o deosebită atenţie confruntării de la Poplaca, pe care au început-o cu dezinvoltură şi tupeu, deschizând primii scorul în minutul 17 prin B. Popa Comănici. Cu toate că amfitrionii reuşesc să egaleze peste 13 minute, în urma golului marcat de O. Bianu, cu 5 minute înaintea pauzei, cel mai în formă jucător al oaspeţilor în această partidă, F. Bărbuş, îşi duce formaţia din nou în avantaj. Tot el va mai puncta de două ori în minutele 51 şi 56. Poplăcenii reduc din handicap în minutul 70, când O. Bianu transformă un penalti şi deşi au mai înscris un gol în minutul 84 prin G. Bădilă, nu vor reuşi egalul râvnit ● **Gloria L. - Gloria 3 - 0.** Formaţia din Nocrich nu s-a prezentat la Loamneş ● **Unirea - Avântul 0 - 3.** Miercurenii au fost excluşi din campionat.

Clasamentul Judeţ I (Seria Sibiu)

1. Cibinul Cristian	22	15	3	4	62 - 28	48
2. Fl. Roşie Cârţa	22	15	3	4	54 - 34	48
3. Avântul Mohu	22	15	2	5	55 - 32	47
4. Gloria Loamneş	22	12	1	9	32 - 34	37
5. Euroil Sălişte	22	11	1	10	54 - 44	34
6. Progresul Orlat	22	9	6	7	38 - 33	33
7. AMSO Sibiu	22	9	3	10	42 - 40	30
8. Recolta Vurpăr	22	8	4	10	39 - 39	28
9. Vulturii Şura Mică	22	6	4	12	32 - 34	22
10. Vulturul Poplaca	22	6	2	14	37 - 54	20
11. Gloria Nocrich	22	6	2	14	29 - 58	20
12. Unirea Miercurea	22	4	1	17	22 - 66	13

Seria Mediaş. Rezultatele ultimelor 3 runde

Runda a XX-a: Metalul Copşa Mică - Tractorul Ighişu Nou 0 - 3 (!!!); Recolta Alma - Dacia Aţel 3 - 0; Gloria Şmig - Flapo Păucea 1 - 0; Stăruinţa Laslea- FC. Valchid 1 -2; Speranţa Biertan - AS Valea Viilor 3 - 1. recolta Moşna a stat.

Runda a XXI-a: Recolta Moşna - Metalul Copşa Mică 1 - 5; Tractorul Ighiş - Recolta Alma 1 - 1; Dacia Aţel - Gloria Şmig 3 - 4; Stăruinţa Laslea - Flapo Păucea 3 - 2; FC Valchid - Speranţa Biertan 1 - 1. A stat AS Valea Viilor.

Runda a XXII-a: AS Valea Viilor - FC Valchid 4 - 2; Speranţa Biertan - Flapo Păucea 3 - 6; Stăruinţa Laslea - Dacia Aţel 3 - 0; Gloria Şmig - Tractorul Ighiş 4 - 2; Recolta Alma - Recolta Moşna 3 - 0. A stat Metalul Copşa Mică.

Judeţ I. Seria Mediaş

Clasament final

1. Metalul Copşa Mică	20	16	0	4	90-27	48
2. Flapo Păucea	20	16	0	4	78-28	48
3. Tractorul Ighişu Nou	20	14	2	4	56-31	44
4. Gloria Şmig	20	13	3	4	63-37	42
5. Recolta Alma	20	8	1	11	33-47	25
6. Dacia Aţel	20	7	2	11	44-58	23
7. Stăruinţa Laslea	20	6	3	11	34-50	21
8. Speranţa Biertan	20	5	3	12	41-52	18
9. AS Valea Viilor	20	6	0	14	45-72	18
10. FC Valchid	20	4	4	12	33-58	16
11. Recolta Moşna	20	5	0	15	27-90	15

În partida de baraj

Metalul Copşa Mică - Flapo Păucea 1 - 4 (0 - 2)

Conform normelor stabilite de AJFS ce prevedeau că pentru stabilirea campioanei şi implicit promovarea în eşalonul superior, în cazul acumulării aceluiaşi număr de puncte, între două combatante să se dispute obligatoriu o partidă de baraj pe teren neutru, pe arena Sparta din Mediaş s-a desfăşurat, cu câteva zile în urmă, confruntarea dintre cele două formaţii care au totalizat 48 puncte, neţinându-se cont nici de rezultatele dintre ele, nici de golaverajul general.

"Unsprezecele" din Păucea a învins surprinzător, dar absolut meritat, în urma unei dominări insistente şi graţie celor 4 goluri reuşite de tânărul L. Deac în minutele 2, 45, 47 şi 55. Golul de onoare al învinşilor a fost marcat de C. Popa în minutul 77.

V.M.

Judo

Doi sibieni la Ljubljana

În perioada 8 - 16 iunie a.c., în capitala Sloveniei, Ljubljana, s-a desfăşurat un turneu internaţional de judo rezervat juniorilor. Au fost prezenţi sportivi din 13 ţări, între care şi România. Lotul român este antrenat de prof. Octavian Creţu (CSŞ Şoimii Sibiu), iar între componenţii lui se află George Ţărmure, de la acelaşi club sibian.

Judoka români au avut o prestaţie bună, obţinând patru medalii: Costel Dănculea şi Gabriel Maximciuc - aur, Călin Popa şi George Ţărmure - bronz.

Antrenorul Octavian Creţu ne spunea că această competiţie a constituit ultima verificare înaintea importantului concurs dotat cu "Cupa Mondială", care va avea loc în perioada 22 - 26 iunie a.c., la Gy?r, în Ungaria.

Atletism/ Participare

Daniela Cârlan se pregăteşte pentru Campionatele Europene

Daniela Cârlan, componentă a echipei României la marş, se pregăteşte asiduu pentru participarea la Campionatele Europene de tineret care vor avea loc la Amsterdam, în perioada 10-16 iulie. În prezent, ea se pregăteşte la Păltiniş efectuând câte două antrenamente pe zi sub atenta supraveghere a antrenoarei ei, Delia Bădescu. Daniela se va antrena în renumita staţiune sibiană până în 30 iunie, dată după care va efectua, alături de lotul ţării noastre, un cantonament la Poiana Braşov ce va dura până în ajunul plecării spre "ţara lalelelor".

Selecţie de fotbal

Progresul Terezian organizează selecţie pentru portari (şcoala de portari "Liviu Coman") şi grupe de copii. Se pot prezenta copii născuţi în 87-90. Selecţia va avea loc pe terenul "Pietricica", în data de 19 iunie a.c., de la ora 10.

Selecţie la baschet

Catedra de baschet a CSŞ Sibiu organizează selecţie pentru fete, născute 87-88, dornice de a practica baschetul de performanţă. Informaţii suplimentare se pot obţine la sala de jocuri a CSŞ Sibiu (Piaţa Teatrului), luni, miercuri şi vineri între 10-12.

Marius Ionescu

Un interesant şi reuşit turneu de fotbal rezervat juniorilor născuţi în anul 1987

Excelentul gazon al complexei baze sportive sibiene "Independenţa" a găzduit săptămâna trecută, în optime condiţii asigurate de conducerea divizionarei D, FC Universitatea, un reuşit turneu de fotbal, la care au participat, alături de juniorii clubului organizator, pregătiţi de entuziastul C. Bâra, formaţiile, FC Inter (antrenor V. Jurcă), CSŞ Mediaş (antrenor L. Pănăzan) şi CSŞ Şoimii Sibiu (antrenor D. Frum), toate cu jucători născuţi în anul 1987, sau mai tineri.

Publicul prezent a urmărit cu interes confruntări atractive, de bună calitate, pe cât de spectaculoase, pe atât de dârz disputate, în care au evoluat mulţi juniori, cu frumoase aptitudini şi certe perspective de progres. În cele 6 partide s-au obţinut rezultatele: FC Universitatea - CSŞ Şoimii Sibiu 0 - 0; FC Inter - CSŞ Mediaş 3 - 1; CSŞ Şoimii - CSŞ Mediaş 0 - 5; FC Inter - FC Universitatea 2 - 1; FC Universitatea CSŞ Mediaş 0 - 2; CSŞ Şoimii - FC Inter 1 - 4. În fruntea clasamentului s-a situat neînvinsă echipa FC Inter, urmată de CSŞ Mediaş, FC Universitatea şi CSŞ Şoimii Sibiu.

S-au oferit de către conducerea clubului organizator echipelor participante şi jucătorilor numeroase premii. Cei mai tehnici juniori ai turneului au fost declaraţi şi premieţi jucătorii Tudor Codrin şi Alex Curtean, ambii de la FC Inter. Cu titlul de cel mai bun portar a fost răsplătit Adrian Voicu de la FC Universitatea. Golgeterul turnelului, cu 4 reuşite, s-a dovedit Adrian Mihai de la CSŞ Mediaş, iar premiul pentru fair-play a fost atribuit juniorului Ionuţ Frăţilă de la CSŞ Şoimii Sibiu.

Pe parcursul celor 8 întâlniri s-au remarcat în mod special prin talent, dăruire, pregătire fizică şi certe disponibilităţi tehnice, foarte tinerii jucători, Codrin Tudor, N. Turc, A. Curtean şi S. Dumitrache din formaţia clasată pe primul loc, M. Armenean, A. Galaţă, M. Severin şi L. Hanea (FC Universitatea), I. Frăţilă, Piko Bogdan, Mircea Mailat (CSŞ Şoimii), Avram Mihai, M. Manoleschi, Alec Pleniceanu şi C. Bicilă (CSŞ Mediaş).

Ne raliem părerii exprimate de Călin Bâra (antrenorul echipei universitare) şi ceilalţi mentori tehnici ce-au urmărit meciurile, că acest turneu bine pus la punct a fost nu doar binevenit şi necesar, dar şi extrem de util pentru aceşti copii, dacă ţinem cont de faptul că în ultimul sezon competiţional ei au disputat doar 6 partide oficiale, cifră total necorespunzătoare pentru pregătirea şi formarea unor tineri cu aspiraţii spre fotbalul performant.

Cele 4 competitoare doresc permanentizarea unor atari întreceri şi în acest sens la 15 august a.c. CSŞ Mediaş va organiza în municipiul de pe malurile Târnavei Mari, un turneu asemănător la care şi-au anunţat participarea aceleaşi formaţii iar la începutul lunii septembrie FC Universitatea va recidiva, dar la întâlniri vor fi invitate 6 sau 8 echipe.

V.M.

Peluza a III-a Glonţul Bölöni

Un adevărat recital de regrete ne oferă taraful Federaţiei Române de Fotbal, avându-i ca solişti pe Mircea Sandu şi pe Adalbert Kassai. Ascultând cântecele de jale pentru plecarea pe alte meleaguri a selecţionerului Bölöni, parcă ne-ar podidi şi pe noi lacrimile. Ne consolăm însă că am scăpat de cel mai prăpădit campionat.

De la tribuna Bufetului Răşinari, un peluzist octogenar, care n-a scăpat niciodată fotbalul din ochi, declara, sus şi tare, că n-a pomenit în viaţa lui o mai mare prăpădenie cu balon rotund, cum a fost recent încheiatul simulacru de campionat naţional. Bătrânul peluzist a mai spus că nu i-ar părea rău să moară în anul ăsta şi să i se scrie pe cruce: "Decedat la anul 2001, odată cu fotbalul românesc".

Lansaţi în comentarii, peluziştii s-au exprimat cu totul neacademic, dar în unanimitate, la adresa pilonilor pe care s-a aşezat bietul sport rege: Sandu, Kassai, Dragomir, Pădureanu, Ştefan, Albu şi alţi trăgători de lovituri libere. S-a comentat mult ştirea că selecţionerul Ladislau Bölöni a părăsit naţionala şi că ar fi părăsit-o pentru dolari portughezi, lăsând dolarii româneşti pe mâna trezorierului Albu, să-i gospodărească în funcţie de necesităţi. S-au analizat candidaţii propuşi de FRF pentru postul lui Bölöni: Anghel Iordănescu, Ion Moldovan, Mircea Lucescu, Ţiţi Dumitriu, Florin Halagian, Victor Piţurcă şi, cu voia dv., îl trecem pe ultimul loc (că e loc cu noroc) şi pe Gică Hagi. Unii dintre cei propuşi şi-au scuipat în sân la auzul veştii, alţii nu s-au pronunţat; Hagi a lăsat baltă concediul din Guadelupa, zburând spre Bucureşti, ca să-şi ia în primire postul de... candidat.

Bătrânul peluzist, cu autoritatea părului alb, ne-a atras atenţia că între "a părăsi" şi "a fi propulsat" există o diferenţă oarecare, explicându-ne că Bölöni este un glonţ. Văzând el că tot Salonul Albastru s-a prăbuşit într-o mirare şi s-a făcut o linişte de se-auzea cum piere spuma de la Ursus, ne-a explicat: Glonţul părăseşte puşca, nu-i aşa? Dar pentru ca s-o părăsească, trebuie să apese cineva pe trăgaci. Să-l propulseze. Aţi înţeles acum?

Am înţeles cu toţii, dar nu ne puteam închipui ce puşcă o fi aia, atât de mare, de-au încăput atâtea degete pe trăgaci.

Mihai BRATU

Raul DE NEOPRIT

Nu a împlinit încă 24 de ani şi este deja cel mai bun trăgător în activitate din ţara sa... Manuel Danchis, istoricul căpitan al Realului, îl considera o adevărată icoană a clubului şi nu putem să-l contrazicem.

A câştigat deja de două ori Liga Campionilor ca titular (protagonist), anul acesta a purtat Realul către un titlu nou în campionat (treilea al său, după victoriile cu Capello şi Valdano).

Am mai putea adăuga şi alte trofee, dar ne oprim aici pentru a putea înţelege ce a câştigat numărul şapte al lui Real. Băiat educat, liniştit, elegant, s-a oprit să vorbească cu noi tocmai la Milano, când Adidas a organizat propria sărbătoare, adevărată, la stadionul San Siro.

Era el, Del Piero, era Zidane, crema fotbalului mondial, "caviarul" fotbalului, fotbalul în persoană.

- De patru ani eşti cel mai bun marcator în activitate din Spania, cu 113 reuşite; nu ţi se pare exagerat? (Râde).

- Ce vrei să spui? Mi se spune că am făcut mult, că am înscris mult, acum toate acestea au trecut, acum vreau să bat un alt record, acela de a deveni cel mai bun marcator al tuturor timpurilor din campionatul spaniol.

- Figo, Raul, Roberto Carlos şi aşa mai departe; acest Real este mai puternic decât cel al lui Di Stefano?

- E întotdeauna dificil, dacă nu imposibil să faci comparaţie între două perioade aşa de diferite, îndepărtate în timp. De aceea, şi eu simt această diferenţă; oamenii de pe stradă vorbesc mult, e frumos să vezi persoane mai în vârstă susţinând Realul anilor '60, pe când cei tineri ţin cu cel actual. Pot să spun numai că clubul nostru a avut perioade extraordinare şi aceasta este cu siguranţă una dintre ele.

În fotbal, întotdeauna există o provocare

- Ai câştigat deja totul, într-adevăr, de la simple partide la Cupe ale Campionilor, două în trei ani. Cum reuşeşti să rămâi motivat?

- Asta este frumuseţea în fotbal. Întotdeauna este ceva de câştigat, întotdeauna există o provocare care te face să-ţi pierzi somnul trei zile înainte şi trei zile după, există întotdeauna o ţintă. Lumea noastră este fantastică.

- Cine te vede jucând, jură că eşti un fotbalist perfect...

- Nu, nu, nu, mai am atâtea de îmbunătăţit...

- "Atâtea" mi se pare exagerat...

- Dar este adevărat: nu mă descurc foarte bine cu piciorul drept, de exemplu. Apoi, am avut probleme fizice care m-au împiedicat să-mi continui pregătirea, trebuie să mă întăresc puţin. Să nu uităm că am numai 24 de ani, sunt încă în perioada de creştere, de-abia peste câţiva ani voi putea spune că am ajuns la forma maximă.

- Cum te simţi cu Figo atacant? Trebuie să fie o senzaţie minunată...

- Într-adevăr. Cu el totul este mai frumos, mai uşor. Şi apoi, Real avea nevoie de unul ca el pe partea dreaptă. Desigur, a costat o avere, dar a meritat. Şi apoi, în afara terenului este o persoană minunată.

- Nu există nici o îndoială, Realul joacă cel mai bun fotbal din Europa. Acum are şi o apărare solidă, înainte a avut multe de îndurat...

- E adevărat, am crescut mult în ceea ce priveşte apărarea. Îi avem pe uriaşii, adevăraţii eroi şi luptători - Hierro şi Karanka, al doilea pentru că mi-a acordat încredere pe când încă eram un copil.

Fiul meu poartă numele lui Valdano

- Fiul tău se numeşte Jorje...

- Ca Jorje Valdano. Merită, nu?

- Cine, fiul tău sau Valdano?

- Valdano.

- Peste câţiva ani putem vorbi despre Raul junior?

- Mi-aş dori.

- Şi Vincente del Bosque?

- El are un mare avantaj, este cel de-al casei, îi cunoaşte pe toţi, ştie secretele clubului, fiecare ungher al său, e aici de-o viaţă.

- Şi nu-i suficient...

- Nu, dar e important. Desigur, are mari calităţi, munceşte enorm, are răbdare, este lângă fiecare dintre noi pentru a îmbunătăţi ceea ce trebuie. Cu el, antrenamentele sunt cu adevărat relaxante şi intense în acelaşi timp. Şi în plus nu-i place să-şi dea importanţă.

- La capitolul salarii, am impresia că jucătorii au rupt barierele, câţiva preşedinţi se plâng că le dau prea mulţi bani...

- Un contract se face negru pe alb, între două părţi care trebuie să cadă de acord pentru a-l semna. Dacă cineva te plăteşte, înseamnă că valorezi acei bani, că ai muncit bine. E simplu.

- Contractul tău când se încheie?

- În 2005.

- Cât valorează?

- 350 de miliarde.

"...ori la Real, ori plec în altă ţară"

- "Mărunţiş!" Să presupunem că mâine vine Barcelona şi-i oferă aceşti bani lui Perez...

- Să zicem că vine şi Perez este de acord, eu spun: "Nu, mulţumesc, ori la Real, ori plec să joc în altă ţară".

- Unde în altă ţară?

- Îmi place mult campionatul italian, mă uit la televizor cât de des pot. De obicei, privesc partidele sâmbăta seara, când suntem în repaus sau pe cele de duminica seara, dacă reuşesc să ajung acasă la timp.

- Este mai bun campionatul italian sau cel spaniol?

- Acum, cel spaniol. Cu fiecare an, creşte calitatea, competitivitatea, jucători valoroşi sosesc la noi, preferând campionatul nostru celui italian. Este suficient să te uiţi la Palermo şi Aimar, ultimele două exemple.

- Vorbind despre străini, se spune că nu sunt destui într-o echipă...

- Vorbind despre campionatul spaniol, străinii au contribuit mult la ridicarea nivelului fotbalului. De la oameni ca Figo, Roberto Carlos, Rivaldo, ai numai de învăţat. Trebuie să conteze calitatea, nu paşaportul.

- Vorbind despre paşaport...

- Să-l lăsăm, să vorbim despre fotbal...

- Se joacă mult?

- Da, mult. Am calculat: 38 de meciuri în campionat, 17 în Cupa Campionilor, o finală a Supercupei, una a Cupei Intercontinentale, zece la naţională, la Cupa Regelui, sunt aproape 80.

"Să înjumătăţim partidele şi câştigurile"

- Dar ţi se pare normal să joci 80 de partide pe an?

- Lucrul care supără cel mai tare este că se aşteaptă de la tine să joci întotdeauna la cel mai înalt nivel. Ar fi o soluţie: să înjumătăţim partidele şi, evident, să înjumătăţim câştigurile.

- Ai juca mai puţin, dar ai câştiga mult mai puţin...

- Noi, jucătorii, suntem dependenţi de clubul nostru, nu avem putere de decizie.

- Altă posibilitate: să jucaţi în Spania un campionat cu numai 18 echipe, ce zici?

- Anumite echipe nu vor fi de acord, dar mie îmi place ideea.

- Care sunt cei mai buni cinci jucători din lume?

- Figo, Del Piero, Totti, Scholl, Zidane...

- ...Şi Raul?

- Mulţumesc, l-ai spus tu... Eu încerc numai să imit modelele mele: Figo şi Zidane; şi Scholl mă inspiră mult.

- Şi cele mai bune echipe?

- Lazio, Bayern, Manchester...

- ...şi Real.

- N-ai spus tu asta, o spun toţi...

- Este adevărat. Până aici toate bune, să trecem la o întrebare supărătoare...

- ...Lasă-mă să ghicesc: dacă mă mai gândesc la penalty-ul ratat împotriva Franţei, la Campionatele Europene?

- Exact...

- Da, mă gândesc, chiar dacă nu aşa de mult ca la început. A rămas numai tristeţea, multă tristeţe. Sper să-mi iau revanşa la Campionatele Mondiale, peste un an, măcar să înscriu un gol decisiv.

- De ce Spania nu învinge la Campionatele Mondiale, Europene, nu ajunge nici măcar în finală?

- Ce să spun? Toată lumea mă întreabă. Concluzia? Nu mai reuşim să dăm randamentul maxim la naţională. Sperăm tot timpul că lucrurile vor fi altfel, dar apoi ne confruntăm cu aceeaşi problemă. Suntem tineri, sperăm că vom reuşi. Spania nu a câştigat decât un campionat european de-a lungul istoriei sale. E puţin, mult prea puţin...

Biblioteca „ASTRA" — SIBIU —

SIBIU

Tribuna sporturilor

Anul XI, nr. 573, 25 iunie - 1 iulie 2001 — 8 pagini 1500 lei

"Regele" selecţioner

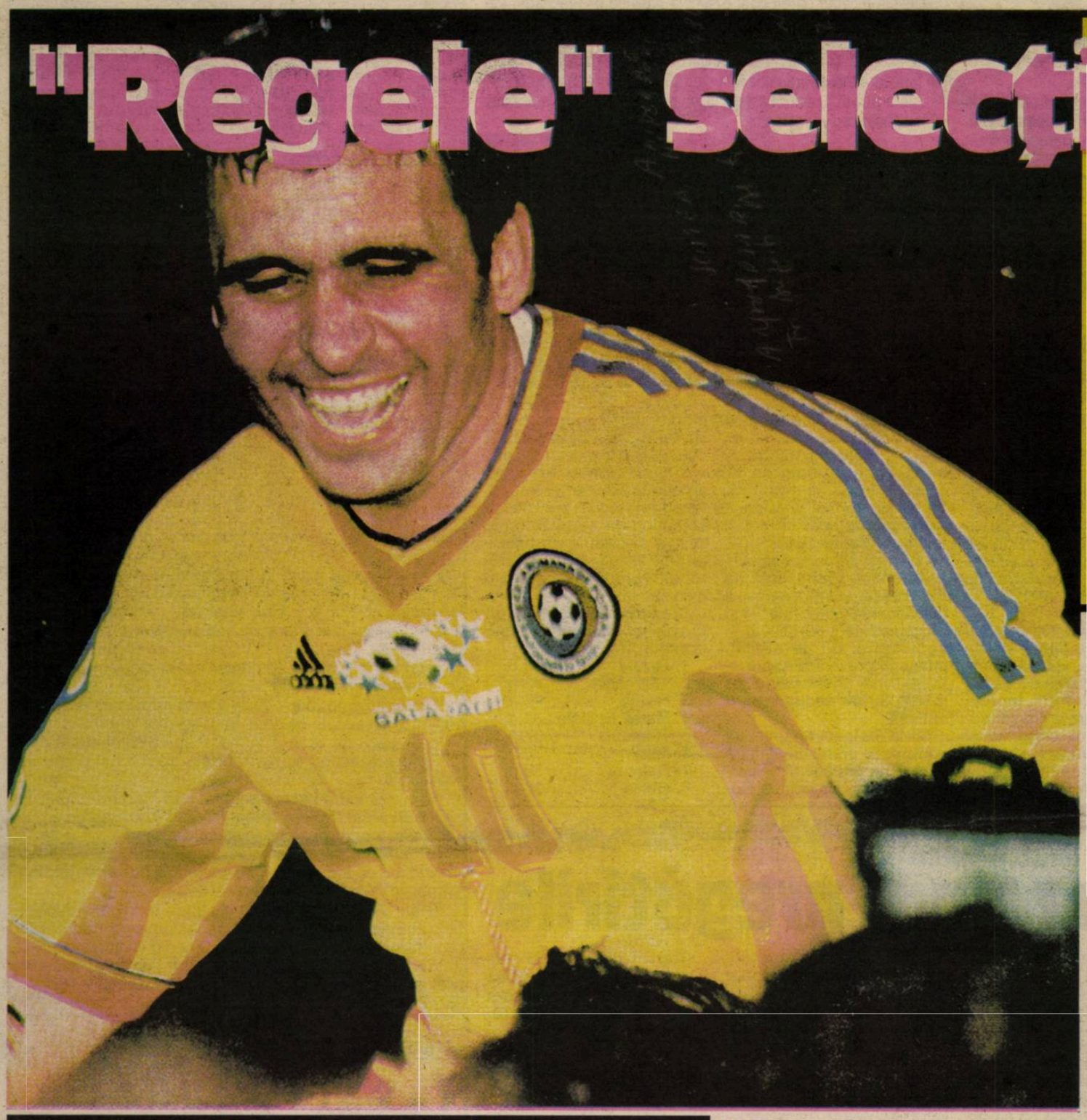

Fostul internaţional Gheorghe Hagi va fi numit în funcţia de antrenor al reprezentativei de fotbal a României, a declarat, sîmbătă, agenţiei MEDIAFAX secretarul general al Federaţiei Române de Fotbal (FRF), Adalbert Kassai.

Kassai a confirmat că preşedintele FRF, Mircea Sandu, şi Gheorghe Hagi s-au întîlnit în cursul zilei de sîmbătă, însă nu a dorit să dea detalii referitoare la înţelegerea la care au ajuns cei doi.

Numirea lui Gheorghe Hagi în postul de selecţioner urmează să fie validată de membrii Comitetului Executiv al FRF.

Stele în ascensiune

Alin Stoica

Filippo Inzaghi

POSEDATUL

Amănunte în pagina 5

FC Baia Mare şi Farul Constanţa au promovat

Fostele divizionare secunde FC Baia Mare şi Farul Constanţa au promovat pe prima scenă fotbalistică a ţării la capătul "dublelor" de baraj susţinute în compania Forestei Suceava, respectiv FCM Bacău.

FC Baia Mare a pierdut, ieri, cu 2-1 la Suceava, însă datorită victoriei cu 1-0 din partida tur a avut câştig de cauză graţie golului marcat în deplasare, în timp ce echipa din oraşul de pe Litoral s-a impus la penaltiuri cu 4-3, scorurile din cele două confruntări cu băcăuanii lui Sechelariu şi Chivorchian fiind identice, 2-1.

Iată că, după ani buni în care Moldova a avut cel puţin trei-patru formaţii în primul eşalon, în ediţia 2001-2002 doar Oţelul Galaţi şi Ceahlăul Piatra Neamţ mai reprezentând această regiune a ţării în 'A". Credem noi, nu puţini sunt cei care se bucură!

Ovidiu Boica

Un antrenor fericit - Costel Orac

Michael Schumacher se distanţează

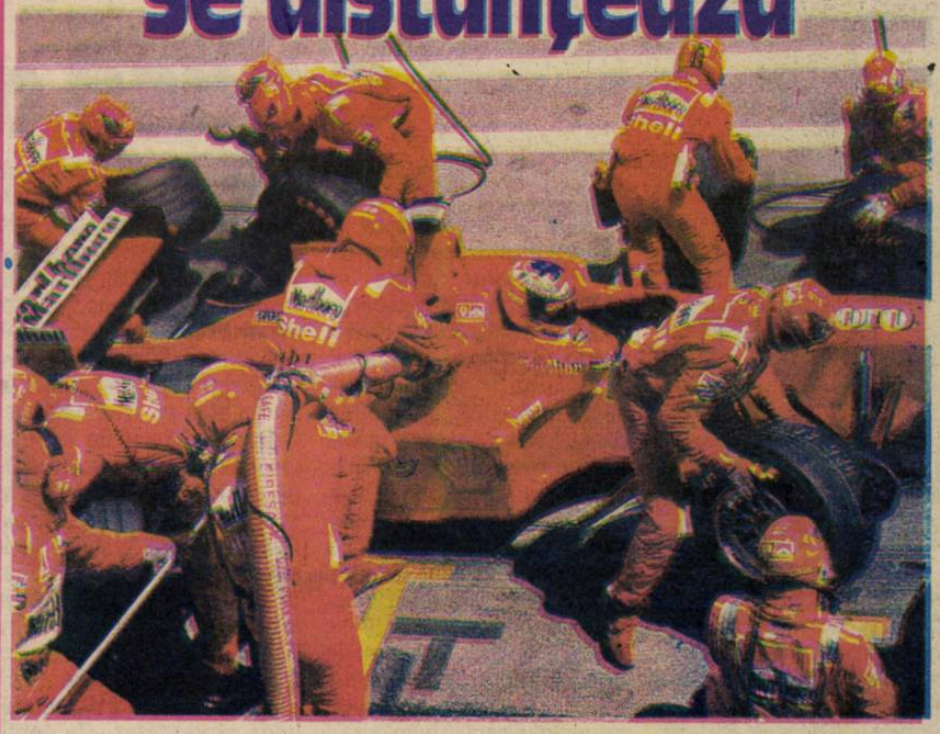

Impunându-se şi la capătul celei de-a noua curse a sezonului, în Marele Premiu al Europei desfăşurat pe circuitul dela Nurburgring, pilotul german Michael Schumacher s-a distanţat la 24 de puncte faţă de principalul său urmăritor, David Coulthard. Schumacher are 68 de puncte, în timp ce pilotul scudderiei McLaren are doar 44.

Amănunte în pagina 3.

Ion Tămâianu - între pasiune şi împlinire

Reputatul artist plastic sibian Ion Tămâianu a dus faima sticlăriei artistice şi industriale româneşti şi peste hotare. Una dintre cele mai mari pasiuni ale artistului este călăria. Se pare că această pasiune i-a fost transmisă şi fiului său cel mare, **Ionuţ Tămâianu,** care, în prezent, este campion naţional la juniori.

Ion Tămâianu a achiziţionat, până în prezent, patru cai de rasă din Germania, zona de Nord. Aceştia sunt antrenaţi de **Ionel Bucur**, maestru al sportului, care, printr-o îngrijire deosebită şi prin antrenamente zilnice, ridică performanţele cailor la standarde internaţionale.

Menţionăm că Ionuţ Tămâianu şi caii pe care-i încalecă participă la concursurile de călărie din partea **Clubului Sportiv Municipal Sibiu**.

Ion Tămâianu a amenajat un teren de antrenamente dotat corespunzător standardelor naţionale şi internaţionale. De asemenea, există tratative cu Primăria Şălimbăr pentru achiziţionarea unui alt teren, în vederea amenajării acestuia pentru pregătirile din perioada iernii şi a vremii nefavorabile.

Deşi la început părea doar o simplă pasiune din copilărie, Ion Tămâianu a reuşit să-şi împlinească acest vis de a avea proprii cai pe care să-i antreneze pentru concursuri. Această minibază hipică oferă, totodată, şi un sprijin substanţial bazei hipice din Sibiu, singura din ţară care mai aparţine de Ministerul Tineretului şi Sportului.

Sperăm că atât performanţele lui Ionuţ Tămâianu, cât şi realizările tatălui său nu se vor opri aici.

Raluca AVRAM

Atletism/Superliga Europei

Locul 5 în clasamentul general pentru România

Atleta română Ionela Tîrlea a ocupat, sîmbătă, la Bremen, locul al doilea în proba de 400 metri garduri din cadrul Superligii feminine a Cupei Europei, informează AFP.

Sportiva română, care a înregistrat un timp de 55 de secunde şi 8 de sutimi, a fost devansată de rusoaica Iulia Nosova, care a fost cronometrată cu 53 de secunde şi 84 de sutimi.

Românca Cristina Grosu s-a clasat pe poziţia a doua în proba de 3.000 metri a competiţiei de la Bremen, înregistrînd un timp de 9 minute, 4 secunde şi 91 de sutimi. Proba respectivă a fost cîştigată de atleta britanică Kathy Butler (9 minute, 3 secunde şi 71 de sutimi).

Cristina Nicolau a ocupat poziţia a treia din clasamentul probei de triplu salt, reuşind o săritură de 13 metri şi 83 cm, iar Nicoleta Grasu s-a situat pe locul al doilea în cadrul probei de aruncare a discului, realizînd o aruncare de 62 metri şi 33 cm.

Atleta română Otilia Ruicu s-a clasat, cu timpul de 51 de secunde şi 65 de sutimi, pe locul al patrulea din cadrul probei de 400 metri, iar Ana Mirela Ţermure a ocupat poziţia a cincea din clasamentul probei de aruncare a suliţei, reuşind o aruncare de 61 metri şi 61 cm.

Românca Evelina Lisenco a terminat pe ultimul loc, al optulea, proba de 100 metri, înregistrînd un timp de 11 secunde şţi 83 de sutimi, cu 60 de sutimi mai mult decît cîştigătoarea acestei probe, rusoaica Marina Kislova (11 secunde şi 23 de sutimi). De asemenea, Elena Iagăr a încheiat pe ultima poziţie, a opta, proba de 800 metri, fiind cronometrată cu 2 minute, 5 secunde şi 68 de sutimi, primul loc revenind sportivei ruse Irina Mistiukevici (1 minut, 59 de secunde şi 9 sutimi).

Silvia Ristea a renunţat să participe la proba de săritură cu prăjina din cadrul Superligii Europei, iar echipa României, care trebuia să ia startul în proba de ştafetă 4 X 100 metri, a fost descalificată.

În urma acestor rezultate, delegaţia României ocupă, la egalitate de puncte cu selecţionata Marii Britanii, locul al cincilea în clasamentul provizoriu al Superligii Europei, competiţie care s-a încheiat ieri.

Clasamentul Superligii Europene de atletism este următorul:

1. Rusia	70 p
2. Germania	61 p
3. Franţa	47 p
4. Marea Britanie	37 p
5. România	37 p
6. Italia	36 p
7. Belarus	35 p
8. Cehia	33 p.

Fotbal/Stranieri

Galata şi-a reluat pregătirile

Echipa Galatasaray îşi va începe, miercuri, pregătirea pentru noul sezon competiţional, a anunţat cotidianul turc "Fanatik".

Antrenorul român Mircea Lucescu a declarat într-un interviu apărut ieri, în cotidianul turc "Fanatik", că gruparea turcă a cîştigat aproximativ 14 milioane de dolari în urma performanţelor obţinute în cadrul Ligii Campionilor, sumă cu care clubul Galatasaray şi-a putut achita numai o parte din datorii. "Sănătate să fie. Nu se poate să renunţ la postul de antrenor numai pentru că nu sînt bani. Nu mă interesează datoria pe care clubul o are faţă de mine, ci doresc ca, în primul rînd, fotbaliştii să-şi primească banii. Mîine (n.r. - duminică), la ora 14.00, voi avea o întrevedere cu responsabilii grupării Galatasaray şi sînt convins că problemele vor fi rezolvate", a spus Lucescu. Lucescu a precizat că adversarii echipei Galatasaray se bucură de faptul că gruparea din Istanbul se confruntă cu o gravă criză financiară. "Din păcate, în Turcia nimeni nu vrea ca noi să avem succese. În loc să ne sprijine, ne pun piedici, dar eu voi lupta pînă la sfîrşit", a spus tehnicianul român.

Mircea Lucescu a menţionat că atacurile din presă a căror ţintă a fost, de cînd se află la conducerea tehnică a echipei Galatasaray, l-au epuizat. "Bineînţeles aceste atacuri se pot explica şi prin faptul că eu sînt un român singur într-o ţară străină şi acest lucru le-a permis ziariştilor să scrie cu uşurinţă tot ce au dorit. Dacă Fatih Terim ar fi rămas la Galatasaray, despre el nu s-ar fi scris nici măcar un cuvînt din cele care au apărut în presa turcă despre mine. Pentru că nimeni nu ar fi avut curajul să îl critice", a precizat Lucescu.

Potrivit cotidianului "Miliyet", conducerea grupării Galatasaray intenţiona să-şi plătească o mare parte a datoriilor faţă de jucători cu suma de 16 milioane de mărci germane pe care urma să o primească de la clubul Internazionale Milano, pentru transferul lui Hakan Şukur. Gruparea italiană a depus, însă, în cursul acestei săptămîni, numai un milion de mărci germane în contul clubului din Istanbul, sumă cu care gruparea Galatasaray îşi va putea achita numai datoria faţă de doi jucători.

Peluza a III-a

O pasă de gol

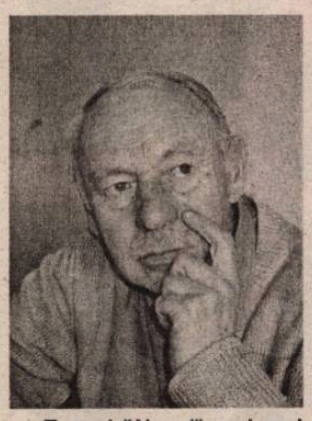

Turnul "Naşu'", cel mai înalt turn al Federaţiei de fotbal, rămas în picioare din mila vântului moderat al tranziţiei, în faţa căruia s-au plantat şi nişte "panouri" numite Corleone, Pinalti, Pădureanu, Kassai, sau altfel, s-ar putea să ne transmită în emisiunea de mâine ultima scamatorie din fotbalul românesc: deliberările în urma cărora se va stabili noul antrenor principal al Naţionalei, după ce "trădătorul" a fost îndepărtat spre Lisabona. Adică, Mircea Sandu va propune, iar "juriul" va aproba în unanimitate numirea noului selecţioner. Oare pe cine îl va "năşi" mâine preşedintele Sandu? Pe la peluză se vorbeşte că scamatoria îl vizează pe Gică Hagi. De fapt "ungerea" lui Hagi a fost atent pregătită şi a contribuit la "trădarea" fostului selecţioner, care îi simţea în ceafă respiraţia, tocmai de pe malul Bosforului. Hagi n-a mai fost antrenor niciodată; argumentul pentru numirea lui este măiestria sa din teren, nu de pe banca tehnică. S-a spus că un mare jucător poate fi şi un mare antrenor, dându-se exemplul lui Beckenbauer, Passarela sau Platini. Sigur că poate, numai că Beckenbauer, Pasarela sau Platini nu s-au trezit mari antrenori; au devenit. Ei n-au pus ghetele-n cui sărind direct la cârma echipelor naţionale. Poate or fi vrut şi ei ce vrea Hagi, dar federaţiile din ţările lor i-au lăsat să mai antreneze, pe ici pe colo, până să le pună în cârcă un sac atât de greu. Poate că Hagi trebuia lăsat să-şi consume nervii, măcar un an, pe la Farul, să câştige la capitolul "stăpânire", să nu riste să conducă naţionala din tribune, sau să transmită jucătorilor năravul de permanent protestatar. Cu toată sentinţa răguşită a lui Dinu, care a negat tot ce a făcut Bölöni, noi credem că fostul selecţioner a făcut o naţională care trebuie păstrată. Ideea împrospătării lotului cu Gică Popescu sau cu Dan Petrescu nu serveşte viitorului fotbalului românesc. O împrospătare s-ar cuveni în "lotul" Federaţiei şi al Ligii.

Dacă, Doamne fereşte, noul antrenor principal al echipei României va eşua în calitatea pe care atât de mult şi-o doreşte, Gheorghe Hagi n-are nici o vină. Se aude că fostul mare jucător român este dispus să preia echipa fără nici o retribuţie. Oricum, Mircea Sandu o să-l oblige să încheie un contract, măcar de ochii peluzei, să nu se zică pe la colţuri că Hagi a venit la naţională de pomană.

Mihai BRATU

Fotbal/Cupa UEFA-Intertoto

Universitatea da, Gloria nu

Formaţia Universitatea Craiova s-a calificat în turul al doilea al Cupei UEFA-Intertoto, după ce a învins, sîmbătă, în deplasare, cu scorul de 1-0 (0-0), echipa albaneză KS Bylis Ballsh.

Golul echipei craiovene a fost marcat de Grigorie, în minutul 57. În meciul tur, disputat sîmbăta trecută, la Craiova, cele două echipe au terminat la egalitate, scor 3-3. Românii s-au calificat mai departe cu scorul general de 4-3.

Universitatea Craiova va întîlni în turul următor formaţia cehă FC Synot (a terminat campionatul pe locul 11), prima manşă fiind programată, la Stare Mesto, pe 30 iunie/1 iulie, iar returul pe 7/8 iulie.

Într-o altă partidă din Cupa UEFA Intertoto, Gloria Bistriţa a învins, sîmbătă, pe teren propriu, cu scorul de 2-1 (1-0), echipa FC Jazz Pori, dar a ratat calificarea în turul următor. În meciul de săptămîna trecută, FC Jazz a învins, pe teren propriu, pe Gloria, cu scorul de 1-0, finlandezii calificîndu-se în turul al doilea (în care vor întîlni echipa franceză PSG) datorită golului marcat în deplasare.

În meciul de sîmbătă, bistrienii au deschis scorul, în minutul 20, prin Ceauşu, după ce, cu cinci minute mai devreme, finlandezul Koivuranta fusese eliminat de pe teren. Oaspeţii au reuşit să egaleze în minutul 58, prin Juntunen, iar Gloria nu a putut să mai marcheze decît un gol, în minutul 77, prin Vasile Popa.

Fotbal/Antrenori

Gabi Stan la Astra

Tehnicianul Gabi Stan se va întîlni, azi, cu responsabilii clubului Astra Ploieşti, pentru a purta ultimele discuţii în legătură cu preluarea postului de antrenor al echipei ploieştene, transmite corespondentul MEDIAFAX.

Stan a părăsit, sîmbătă, funcţia de antrenor al formaţiei FC Braşov, după ce s-a întîlnit cu patronul grupării braşovene, Ioan Niculaie, care i-a sugerat că nu mai poate exista o colaborare între ei. "Eu sînt un om cu bun simţ şi pot să înţeleg cînd nu sînt dorit la o echipă. Pot să spun că Niculaie m-a făcut să înţeleg că nu mai sînt dorit în continuare la cîrma echipei, de aceea despărţirea este iminentă. Dacă eram un nesimţit, mă făceam că nu înţeleg şi de dat afară nu mă putea da, prin prisma rezultatelor. Dar dragoste cu sila nu se face. Cred că a existat un scurtcircuit în comunicarea dintre noi, care a dus la despărţire", a declarat Stan.

Fostul antrenor braşovean a declarat că neînţelegerile nu au fost cauzate de bani. În acest moment, FC Braşov îi datorează lui Stan o suma destul de importantă de bani, reprezentînd ultima rată din contract şi prima de calificare.

Stan a precizat că nu a semnat încă nici un contract cu Astra Ploieşti. "Nu am semnat. Mîine (n.r. - luni) mă duc la Ploieşti pentru a purta ultimele discuţii cu cei de la Astra. Dar pot să spun că le voi accepta oferta. Voi antrena Astra, dar nu înainte de a-mi lua rămas bun de la jucători şi public", a menţionat Stan.

Gabi Stan îl va înlocui pe banca tehnică a echipei ploieştene pe Ion Marin, care ar putea fi cooptat în conducerea tehnică a grupării Dinamo Bucureşti.

Conducerea echipei "stegare" nu a putut fi contactată, dar probabil azi va fi numit noul antrenor, candidaţii pentru acest post fiind Marin Barbu şi Dumitru Dumitriu.

Fotbal/Monden

Oliver Bierhoff s-a căsătorit

Atacantul german al echipei AC Milan, Oliver Bierhoff, s-a căsătorit la Oberflossin (Bavaria), în castelul Flossing, a anunţat agenţia italiană Datasport.

Soţia lui Bierhoff se numeşte Klara Szalantj şi este de origine maghiară.

Atacantul german este al doilea jucător al formaţiei milaneze care se căsătoreşte în această săptămînă, după jucătorul Christian Abbiati, care s-a cununat joi.

Un alt jucător al echipei AC Milan, românul Cosmin Contra, se va căsători pe data de 30 iunie, la Bucureşti, cu Alina.

Tribuna sporturilor

Fondat în 1990
Str. G. Coşbuc, nr. 38, 2400
Tel. 21.12.81; 43.31.93
Tel./Fax. 21.41.41
Editat de Casa de Presă şi Editură Tribuna
ISSN 1220-3457
Tiparul executat la SC Tipotrib SRL

Consiliul de Administraţie
Emil David - director general
Mircea Biţu - director editorial
Vasile Tâlvan - director economic
Colectivul redacţional
Ovidiu Boica - şef departament
N.I. Dobra, Octavian Rusu, Mihai Bratu - seniori editori
Marius Ionescu, Mădălina Mănescu - reporteri
Ramona Popa, Victor Cociu, Gheorghe Răşinaru, Avram Besoiu - colaboratori
Fred Nuss, Ioan Gliga, Vasile Cârdei - foto

Fotbal/ Turneu

"A fost un turneu reuşit, de nota 10"

✶ declară prof. Virgil Lăcătuş ✶

Parteneriat reuşit: Sibiu (România)-Kralievo (Iugoslavia)

Deşi Sibiul nu mai reprezintă o forţă în fotbalul din ţara noastră la nivelul seniorilor, nu acelaşi lucru se poate spune despre echipele de juniori. Flacăra fotbalului juvenil de performanţă nu s-a stins încă, ba din contră continuă să ardă şi să încălzească inimile multor sibieni împătimiţi ai sportului cu balonul rotund. Puţini sibieni ştiu că oraşul lor a fost şi este reprezentat peste hotare de două echipe de fotbalişti (grupele 88 şi 89) de la CSŞ Şoimii Sibiu, conduse de inimosul profesor Virgil Lăcătuş. Săptămâna trecută, cele două echipe s-au întors de la un important turneu de fotbal care a avut loc în Iugoslavia, găzduit de oraşul Kralievo.

Bubamara-prima şcoală privată de fotbal din spaţiul Balcanic

Oraşul iugoslav Kralievo se poate mândri cu prima şcoală de fotbal privată din Balcani. Aceasta se numeşte BUBAMARA şi este condusă de I. Boban, un reputat om de afaceri din ţara vecină care a urmat cursurile Universităţii din Craiova devenind prieten cu regretatul Ion Oblemenco. Din acest an secţia de fotbal a CSŞ Şoimii Sibiu a stabilit un parteneriat între cele două cluburi. Primul pas a fost făcut de iugoslavi care, în urmă cu două luni de zile, au participat la un turneu de fotbal organizat la Sibiu. Drept urmare, săptămâna trecută, juniorii de la CSŞ Şoimii au răspuns invitaţiei iugoslavilor.

"Bine aţi venit, prieteni români"

Cu această lozincă au fost primiţi cei 43 de fotbalişti sibieni de gazdele iugoslave. Primirea a fost făcută în sediul Primăriei din localitate de către conducătorii clubului Bubamara şi oficialii din Kralievo. "Primirea a fost de excepţie. Nu ne aşteptam ca ea să se defăşoare cu asemenea fast. Pentru acest lucru le mulţumim", ne-a declarat profesorul Virgil Lăcătuş.

"Un turneu de nota 10"

Această notă a fost acordată de delegaţia sibiană organizării acestui turneu la care au mai participat, pe lângă echipele CSŞ Şoimii Sibiu şi Bubamara Kralievo, alte două formaţii, FC Polet Pratina şi Edinvo Godacita. Turneul s-a întins pe durata a trei zile, fiind un bun prilej pentru toate echipele participante de a arăta ce ştiu. Parcursul celor două formaţii sibiene a fost excelent lăsând o bună impresie. Iată, în continuare, rezultatele înregistrate de echipa sibiană:

Prima zi:

Gr. 89: Şoimii Sibiu - Bubamara 1-1, gr.88: Şoimii Sibiu-Bubamara 1-2.

A doua zi:

Gr. 89: Şoimii Sibiu - Bubamara 3-1, Şoimii Sibiu-FC Polet Pratina 3-0.

Gr. 88: Şoimii Sibiu - Bubamara 2-0

A treia zi:

Gr. 89: Şoimii Sibiu - Bunamara 3-0, Şoimii Sibiu - Edinvo Godacita 2-1

Gr. 88: Şoimii Sibiu-Bubamara 2-2, Şoimii Sibiu-Edinvo Gordancita 3-2

În urma acestor rezultate, CSŞ Şoimii Sibiu s-a clasat la ambele grupe pe prima treaptă a podiumului de premiere. Clasamentul la grupa 88 a fost următorul:

1. CSŞ Şoimii Sibiu
2. Bubamara
3. FC Polet
4. Edinvo Godacita

La grupa 89 clasamentul final arată astfel:

1. CSŞ Şoimii Sibiu
2. Bubamara
3. Edinvo Godacita
4. FC Polet

Progrese de ambele părţi

Cu ocazia turneului cele două echipe sibiene au lăsat o impresie foarte bună la toate capitolele. Cu toate că au avut de înfruntat formaţii redutabile (valoarea fotbalului iugoslav fiind bine cunoscută pe plan internaţional), sibienii au arătat că ştiu fotbal. Acest lucru a fost remarcat şi de gazde care şi-au arătat disponibilitatea de a continua seria acestor întâlniri. "Apreciez dăruirea cu care elevii mei au jucat. Sunt extrem de mulţumit de ei", ne-a declarat antrenorul Lăcătuş. Iată, în continuare, jucătorii sibieni care au marcat la acest turneu: grupa 88 - Claudiu Vlad (3 goluri), Paul Biriş (2) şi Virgil Lăcătuş, Posa Vasile, Vladimir Burchel şi Mihai Florescu (câte 1 gol); grupa 89 - Adrian Hader (3 goluri), Adrian Greavu şi Andrei Paraschiv (câte 2), Mircea Oprean şi Claudiu Haşegan (câte 1 gol).

Perspective pentru echipele sibiene

După acest turneu urmează pentru cele două grupe de la CSŞ Şoimii două săptămâni de pauză, după care se vor relua pregătirile. În luna septembrie grupa 88 va participa la un puternic turneu de fotbal la Genova (Italia) la care a fost invitată. Anul viitor ambele grupe vor onora invitaţia clubului Kralievo de a participa la un nou turneu la care va mai fi prezentă şi o echipă din Grecia. Acesta se va desfăşura în luna iunie urmând ca luna următoare Sibiul să găzduiască şi el un turneu la care să fie invitat şi clubul iugoslav.

De unde bani, dl. profesor?

Participarea sibiană la acest turneu a fost un real succes atât pentru micii fotbalişti cât şi pentru imaginea oraşului nostru. Din păcate, sibienii au trebuit să se descurce cu bani puţini care au provenit în general de la părinţi."Banii au fost puţini. Mulţumesc pe această cale tuturor părinţilor care ne-au ajutat din puţinul pe care l-au avut. Cred că peste ani de zile acest efort le va fi răsplătit pe deplin", ne-a declarat antrenorul Virgil Lăcătuş. Pe lângă banii pentru această deplasare cele două grupe de fotbalişti au beneficiat şi de un echipament nou de joc. Această iniţiativă a aparţinut mai multor oameni de suflet cărora copii şi antrenorul le mulţumeşte. Pe această cale se doreşte facerea unui apel către cei care vor să fie alături de viitorii fotbalişti care, sperăm noi, vor ridica Sibiul pe plan fotbalistic acolo unde îi este locul.

Marius Ionescu

Rugbi/Cupa României

Dinamo s-a impus la scor

Echipa Dinamo Bucureşti a cîştigat Cupa României la rugbi, învingînd, cu scorul de 118-14 (50-7), formaţia Farul Constanţa, în finala competiţiei, disputată sîmbătă, pe Stadionul Tineretului din Capitală.

În această partidă au fost înscrise 20 de eseuri, dintre care 18 de formaţia bucureşteană.

Echipa Dinamo Bucureşti a reuşit eventul, după ce, săptămîna trecută, a devenit, pentru a doua oară consecutiv, campioană naţională.

Formula 1/Marele Premiu al Europei

Schumi se distanţează

Michael Schumacher, a cîştigat, ieri, Marele Premiu de Formula 1 al Europei, a noua etapă a Campionatului Mondial, care s-a desfăşurat la Nürburgring.

Clasamentul Marelui Premiu al Europei este următorul:

1. Michael Schumacher (Germania/Ferrari) 1h 29:42.724; **2. Juan-Pablo Montoya** (Columbia/Williams-BMW); **3. David Coulthard** (Marea Britanie/McLaren-Mercedes); **4. Ralf Schumacher** (Germania/Williams-BMW); **5. Rubens Barrichello** (Brazilia/Ferrari); **6. Mika Hakkinen** (Finlanda/McLaren-Mercedes); **7. Eddie Irvine** (Marea Britanie/Jaguar); **8. Pedro de la Rosa** (Spania/ Jaguar); **9. Jacques Villeneuve** (Canada/BAR-Honda) la un tur; **10. Kimi Raikkonen** (Finlanda/Sauber-Petronas)

Clasamentul piloţilor: 1. Michael Schumacher (Germania) 68 puncte; **2. David Coulthard** (Marea Britanie) 44; **3. Rubens Barrichello** (Brazilia) 26; **4. Ralf Schumacher** (Germania) 25; **5. Juan Pablo Montoya** (Columbia) 12; **6. Mika Hakkinen** (Finlanda) 9; **7. Nick Heidfeld** (Germania) 8; **8. Jacques Villeneuve** (Canada).

Clasamentul constructorilor: **1. Ferrari** 94 puncte; **2. McLaren-Mercedes** 53; **3. Williams-BMW** 37; **4. Sauber-Petronas** 15; **5. Jordan-Honda** 13; **6. BAR-Honda** 12; **7. Jaguar** 5; **8. Prost-Acer** 3; **9. Benetton-Renault** 1 punct ; . **Arrows-Asiatech** 1.

Real Madrid

cei mai mari, cei mai puternici...

Real Madrid - un club care se respectă

Au câştigat mai mult ca oricine. Au câştigat cel de-al 28-lea campionat şi au fost semifinalişti ai noii Cupe a Campionilor. Sub tricourile lor joacă trei dintre primii zece cei mai buni jucători ai lumii: Figo, Raul şi Roberto Carlos. Bernabeu este magic. Lui Jorge Valdano îi place mult să vorbească despre "punerea în scenă", frica coregrafică, expresie pe care actualul manager sportiv al lui Real a luat-o de la Gabriel Garcia Marquez. Publicul de pe Bernabeu este, într-adevăr, cel de-al 12-lea jucător. Impozantul stadion este situat în plin centru al oraşului, în districtul Chamartin. Şi apoi, mai este preşedintele, Florentino Perez, care doreşte înainte de toate să satisfacă cei 50.000 de parteneri şi un milion de fani (sunt 1.305 cluburi ai fanilor lui Real în întreaga lume). 250 de milioane $ datorii? Un detaliu minor, nici măcar îngrijorător...

Stadionul Santiago Bernabeu, 3 martie, ora 20,55, la începutul marelui derby Real - Barca.Cele două echipe se pregătesc să intre în teren, când pe tabelă apare ceva scris care îi invită pe cei 100.000 de fani să îmbrace un fel de jachetă care se găseşte pe fiecare loc. Este o jachetă din plastic alb şi pe piept scrie: "Real Madrid - cea mai bună echipă din lume". Foarte adevărat. O spun cifrele, clasamentul, o respiră Bernabeu, se vede peste tot, în ochii fanilor, mândri, foarte mândri să aibă legitimaţie de membru, legitimaţie pe care o arată şi o păstrează cu respect. O spune istoria, luând în seamă toate acestea. Contează probabil când tradiţia este însoţită de noi succese de prestigiu. (În caz contrar, ar deveni o încercare patetică de a prinde trenul gloriei şi consideraţia altor oameni).

Real trăieşte, după treizeci de ani, o nouă perioadă extraordinară. Nu mai este Di Stefano, dar este Figo, nu mai sunt Gento şi Puskas, dar sunt Raul şi Roberto Carlos. Comparaţiile de acest fel sunt adesea ridicole şi nefolositoare, dar ne permit să avansăm ideea că idolii de azi sunt mai puternici decât cei de ieri.

În anul dinaintea sărbătoririi centenarului, clubul ar putea sărbători şi câştigarea campionatului, pentru că numai Bayern poate ţine pasul cu băieţii lui Vincente Del Bosque în cea mai mare competiţie europeană care are un ritm impresionant.

Cifrele spun totul. Iată câteva: Figo a fost achiziţionat pentru cifra record de 70 de milioane $, acelaşi jucător care, merită să ne amintim, este deţinătorul Balonului de aur, fapt care măreşte şi mai mult prestigiul clubului.

Tot cifrele vorbesc despre 27 de campionate câştigate, două având Barcelona ca rivală, 17 cupe naţionale (faimoasa Copa del Rey), apoi opt Cupe ale Campionilor, opt, ceea ce este enorm. Două Cupe UEFA, două Intercontinentale şi alte trofee nu mai impresionează faţă de cuceririle cele mai importante şi de Liga Campionilor de acum.

Cifrele vorbesc, repetăm, şi despre apropierea centenarului. Mai este mai puţin de un an, pentru că clubul a fost înfiinţat pe 6 martie 1902, chiar dacă primii paşi au fost făcuţi cu doi ani înainte, când Julian Palacios, Pedro Parages, Carlos Padros, JuanPadros şi Arthur Johnson au hotărât să înfiinţeze o echipă de fotbal. Cotele partenerilor, la început, au fost stabilite la două pesetas.

În ziua aceea de demult s-a născut Clubul de fotbal Real Madrid şi pe 9 martie a avut loc primul joc din istoria sa; a fost un fel de partidă-test, între două echipe în roşu şi albastru; dintre jucători au fost selectaţi cei mai buni. Partida s-a terminat cu 1 - 0 pentru albaştri.

Timpuri trecute, amintiri din ce în ce mai îndepărtate, dar clubul este mândru de ele şi aceasta te face să te gândeşti, să te simţi ca şi când totul s-ar fi întâmplat ieri. Este felul lor de a le spune tuturor noilor jucători achiziţionaţi, că Real este Real, unic în lume. Muzeul lui Real, situat la intrarea stadionului, oglindeşte şi stă mărturie pentru aceasta.

Aceasta explică şi politica clubului care achiziţionează jucători la preţuri exagerate, dar ei sunt Real, deci trebuie să aibă ce este mai bun şi să fie cei mai buni.

Bineânţeles, poate că cheltuiesc prea mult, poate trebuie să-şi limiteze cheltuielile, datoriile se ridică la aproape 250 milioane, dar toate acestea sunt pentru ca Real să fie mare, cel mai mare.

Trebuie să spunem: suntem de acord cu politica clubului, să-ţi satisfaci partenerii, fanii, contează mai mult decât un cont în bancă. Să recapitulăm: două Cupe ale campionilor în trei ani au fost cucerite de datoriile făcute de Lorenzo Sanz şi acum Florentino Perez, de curând ales. Sunt preşedinţi adevăraţi, ştiu ce le place oamenilor - spectacolul. Desigur, cele 250 de milioane datorie se pot uşor recupera în principiu. Ar fi suficient să-i vinzi pe Figo, Raul şi Roberto Carlos. Cineva, în Italia, a încercat o politică de economie şi nu a mers bine, ba chiar a mers foarte rău: spectatori mai puţini, rezultate modeste, spectacol mai degrabă grotesc, furia, supărarea fanilor. Nu merită, mai ales că, se ştie, datoriile marilor societăţi nu sunt şi nu vor fi niciodată o problemă, băncile sunt mai răbdătoare. Acum câteva zile s-a rezolvat şi problema aceasta: Perez a vândut Primăriei din Madrid Ciudad Deportivo, centrul de antrenament al Realului pentru o sumă de 210 de milioane cash, achiziţionând un teren în afara oraşului ca să-şi construiască o altă bază sportivă. Grandios. Şi mai este ceva la fel de important. Real, după estimările Deloitte & Touche este al doilea, după Manchester, în clasamentul celor mai bogate cluburi din lume. Clasamentul se limitează la sezonul '98 - '99, cifra nu include miliardele cheltuite sau câştigate cu achiziţiile din acel sezon. 125 de milioane, nici mai mult nici mai puţin, este volumul afacerilor lui Real, la acest nivel nu mai au aşa de mare importanţă cele 250 de milioane datorie (documentele pentru transferul Ciudad Deportivo n-au fost însă semnate). Dimpotrivă, Perez merge înainte, fixând la 200 de milioane bugetul pentru sezonul în curs. Dintre acestea, 85 de milioane sunt pentru plata salariilor.

O mică completare: în acelaşi clasament, Juve este al cincilea, Milan al şaptelea, Lazio al optulea, Inter imediat după. Mult în urma lui Real. Mai ales ca rezultate.

Stele în ascensiune

Alin Stoica

Este născut pentru a deveni campion. La jumătatea anilor '80, pe când juca la Steaua Bucureşti, Alin avea numai cinci ani şi-i amuza pe cei mai mari trăgând la poartă. Oamenii, fericiţi deja datorită rezultatelor echipei, erau încântaţi să vadă cum joacă piciul blond, copilul căpitanului echipei Steaua, Tudorel. Jocul lui preferat (şi nu avea decât cinci ani) era să-i facă "tunelul" lui Edy Iordănescu, fiul faimosului antrenor.

Se spune adesea că la aşa tată, aşa fiu. Ei bine, în cazul acesta este chiar adevărat; Alin este un mare talent, chiar dacă caracteristicile sale sunt diferite de cele ale tatălui său. Tudorel, căpitan la Steaua, campioană a Europei în 1986, era un apărător gen Deschamps, pe când Alin joacă în cabina de regie, gen Rui Cosat. Atingeri de catifea, investiţii, numere de înaltă clasă şi, de asemenea, câteva goluri frumoase (pe Santiago Bernabeu, împotriva lui Real, a realizat o capodoperă, repetată apoi împotriva lui Leeds). Tatăl său era cu totul diferit, concentrat, înţelept şi tactic. Şi apoi, tatăl său era dreptaci în timp ce fiul său este stângaci.

Anderlecht a realizat că nu va fi uşor să-l păstreze la Bruxelles unde a devenit idolul fanilor. Câteodată, la sfârşitul fiecărei partide de acasă, antrenorul Anthuenis îl trimitea pe teren singur, pentru a primi ovaţiile fanilor.

Este clar pentru toţi că, mai devreme sau mai târziu, mai marii fotbalului îl vor achiziţiona. Parma, de exemplu, a pus deja ochii pe el. Oricum, clubul belgian poate fi considerat norocos, având în vedere că românul a fost achiziţionat acum cinci ani pentru numai 5.000 de dolari. Suma este puţin spus ridicolă, dar atunci, în România, acesta era preţul pentru un băiat de 15 ani.

Evident că echipa începuturilor sale a fost Steaua, marea aristocrată a fotbalului în anii '80, umbrită doar de teribilul regim comunist.

Înaintea debutului său sub tricoul naţionalei împotriva Spaniei în aprilie 2000, a fost aproape de un adevărat incident diplomatic: Alin era aproape gata să accepte oferta federaţiei belgiene, care pe lângă cetăţenie îi oferise să joace la naţionala Diavolilor roşii. Atunci Alin a optat pentru naţionala României şi este acum unul din principalii jucători ai noii şi tinerei echipe antrenate de Boloni.

Este un băiat foarte liniştit, inteligent şi educat. Alin locuieşte într-un cartier special din Bruxelles, conduce un Volvo oferit de club şi, deocamdată, nu este logodit (are în schimb o soră splendidă, cu doi ani mai mică decât el).

Visul vieţii sale este acela de "a-şi răzbuna tatăl" care, în finala Cupei Campionilor, la Sevilla, pe 7 mai 1986, împotriva Barcelonei, a fost absent datorită unui al doilea cartonaş galben primit în semifinale împotriva lui... Anderlecht. Vrea să fie el cel care va ridica cupa spre cer. Să sperăm că va reuşi. Ca participant.

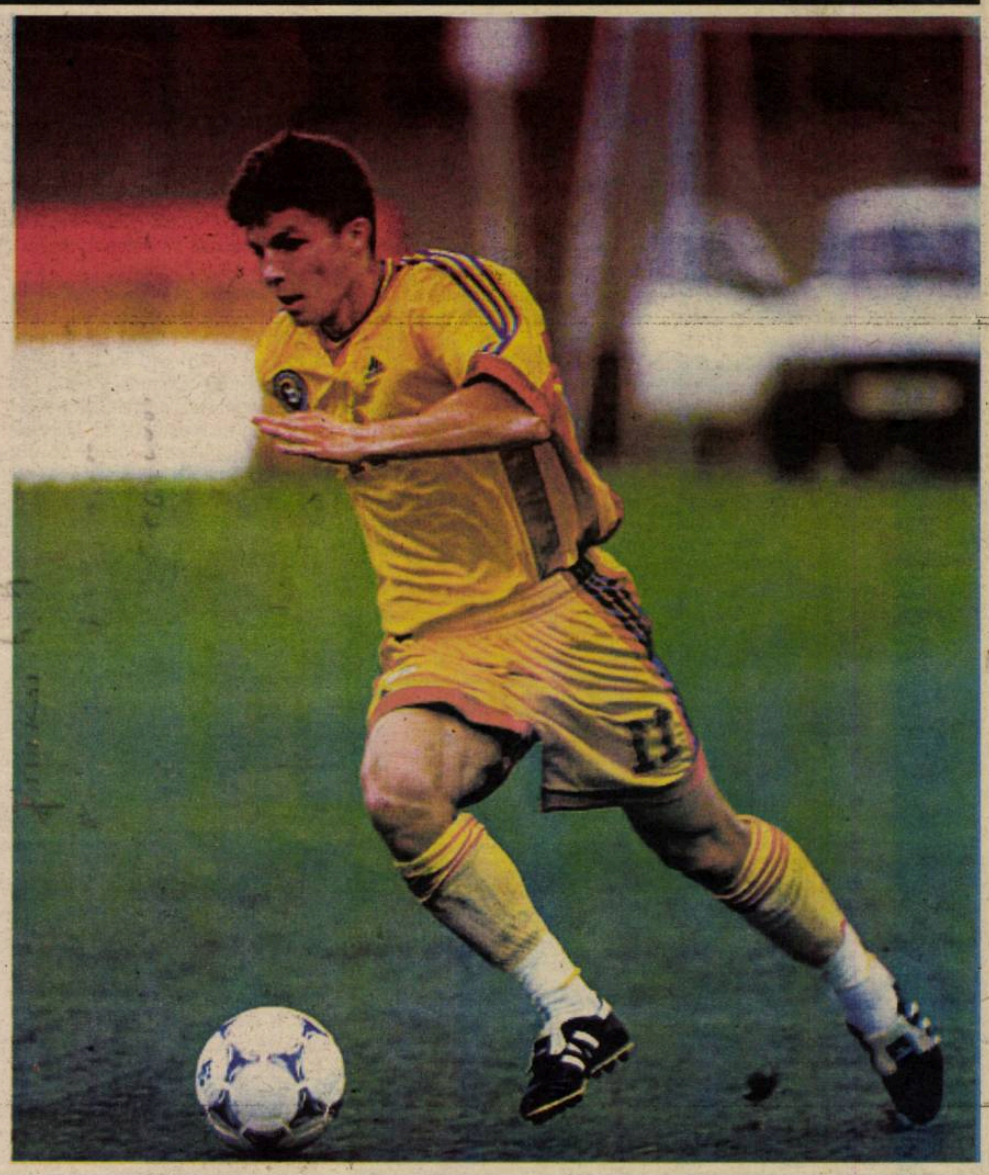

Filippo Inzaghi

POSEDATUL

Ne gândeam să facem un număr special cu declaraţiile adversarilor săi direcţi. Suntem cu devărat curioşi să ştim cum se simte cineva după ce l-a marcat pe Pippo; după ce l-a văzut cum scapă, cum apare din dreapta, din stânga, din spate, după ce l-a văzut cum scapă o dată, de două ori, de o mie de ori într-o partidă. Suntem curioşi cum te simţi când îl vezi că ţâşneşte în faţa ta, tu fără respiraţie şi el plin de energie. Cum te simţi în noaptea de după partidă. Şi câte alte nopţi după aceea nu reuşeşti să visezi altceva. Acesta este un proiect de viitor. Acum...

... priviţi aceste fotografii. Priviţi puterea, energia, entuziasmul, foamea de gol a lui Pippo. Un jucător care nu se relaxează niciodată, care ar face orice pentru gol, încearcă cu duritate, te ia de mână, te ia de tricou, de şort, de gât, de păr. Desigur, nu spunem nimic nou, numărul nouă de la Juve şi de la naţionala Italiei este acum arhicunoscut. Ceea ce ne-a impresionat cu adevărat până la a-i dedica aceste pagini a fost bucuria sa după cel de-al treilea gol cu Lituania. Rezultatul era deja sigur, dar bucuria să după acel gol, bucurie demnă de o finală de Cupă Mondială te face să te înfiori.

Strigătul său de eliberare, îl întrece până şi pe cel al lui Tardelli, pentru că Pippo îl repetă la fiecare partidă, este un refren săptămânal, mai degrabă la fiecare trei zile.

Patru goluri în două partide cu naţionala, la numai 96 de ore diferenţă una de cealaltă, sunt un motiv să ţi se facă frică. De 25 de ani nu s-a mai întâmplat aşa ceva, două ghiulele la rând pentru un atacant albastru, dacă ne gândim la seria de şase goluri în trei meciuri marcate de Paolo Rossi la campionatele mondiale din 1982, cu trei goluri împotriva Braziliei (i s-a mai întâmplat lui Bettega, dar golurile sale erau marcate la o diferenţă de 20 de zile, nu de 4).

Adrenalina lui Inzaghi nu suportă comparaţie

De asemenea, Pablito a avut o frumoasă demonstraţie de bucurie, dar adrenalina lui Inzaghi nu suportă comparaţie. Are o strălucire în a înscrie, în a se bucura, este un spectacol unic, un delir, o încântare. Şi un coşmar pentru apărători.

"Numerele" sale sub tricoul naţionalei sunt cunoscute, dar cu riscul de a fi plicticoşi, repetăm: el este cel mai bun dintre toţi - 15 goluri în 31 de partide în albastru, 2114 minute jucate în total, astfel încât media de gol este de un gol la fiecare 114 minute. Dintre jucătorii care sunt activi, este primul în acest clasament şi al cincilea dintre toţi jucătorii. Şi dacă la naţionala lui Trap a devenit marea dragoste a italienilor, marele merit este al lui - omul care transformă în gol orice pasă de la Totti sau Del Piero, omul care răsplăteşte eforturile lui Tommasi, a lui Zambrotta, clasa lui Nesta şi Maldini, curajul lui Buffon şi Cannavaro.

În ultimele sale patru super-sezoane, numărul de goluri marcate ne pune în încurcătură: 24 de goluri şi titlul de cel mai bun marcator cu Atlanta, 27 în primul an la Juve, la fel în cel de-al doilea, 28 în cel de-al treilea, 22 în acest an, dar mai sunt nouă partide din campionat şi una cu naţionala.

Pippo este un campion

S-a spus adesea că diferenţa dintre un jucător de "superclasă" şi un campion este că cel de-al doilea îşi pune calităţile în slujba echipei. Pippo este un campion. Se sacrifică cum nu o face nimeni, aleargă ca un posedat nouăzeci de minute, ţâşneşte din toate părţile, înnebunindu-şi adversarul direct, turbează când greşeşte, turberază când arbitrul îl fluieră în offsaid, turbează când nu primeşte mingea. Mulţi încearcă să-l facă să pară că se gândeşte numai la el, mulţi au încercat să creeze o polemică între el şi Del Piero, spunând că nu-i prea dă mingea lui Ale. S-a întâmplat, desigur, de câteva ori, dar nu pentru că între cei doi ar fi neînţelegeri, ci pentru motivul simplu că Pippo nu vede decât poarta, se gândeşte doar la gol 24 de ore pe zi. El vizează golurile, le mănâncă la micul dejun, la prânz, la cină.

Este fenomenală foamea sa, încruntarea sa, simţul său de gol, este fenomenală explozia lui. El nu a "stat" niciodată.

Nu mai adăugăm altceva pentru că nu vrem să furăm din spaţiu pentru fotografiile lui, pentru cursa lui sub ploaia din Trieste sau în noroiul de la Bucureşti. O faţă înfricoşătoare, o dorinţă de a înscrie fără egal. Paginile acestea sunt un omagiu, o invitaţie pentru jucătorii de fotbal de a-l lua drept exemplu, o invitaţie pentru cei care îl contestă de a lua parte, de a se ridica în picioare şi de a elogia cel mai bun om de gol al momentului.

PRO TV

Luni, 25 iunie

06.00 Emisiune matinal 07.00 Bună dimineaţa! 08.00 Ştirile Pro TV 09.00 Tânăr şi neliniştit (r) 10.00 Marile procese şi crime (do) 11.00 Dădaca (r) 11.30 O familie de tot râsu' (s) 12.00 Bani murdari (SUA, 1988) 14.15 Aventură de-o noapte (f/r) 16.00 Tânăr şi neliniştit (s) 17.00 Ştirile Pro TV 17.15 Ştiri Pro TV Sibiu 17.45 Teo 18.30 Ştiri Pro TV Sibiu 19.00 Ştirile Pro TV 19.50 Ştiri Pro TV Sibiu 20.00 Furia apelor (dramă, SUA, 1997) 21.50 Ştiri Pro TV Sibiu 22.00 Ştirile Pro TV 22.30 ROKENO 22.35 Provest cu Bogdan Chirieac 23.30 Profiler, psihologia crimei (primul ep.) 00.25 Pro TV te ascultă ce vezi 00.30 Marcă înregistrată (r) 01.00 Captivi în cartier (s) 02.00 O familie de tot râsu'(r) 02.30 Marile procese şi crime (r) 03.30 Benny Hill 04.45 Provest (r) 05.45 Teo (r)

Marţi, 26 iunie

06.00 Emisiune matinal 07.00 Bună dimineaţa! 08.00 Ştirile Pro TV 09.00 Tânăr şi neliniştit (r) 10.00 Mileniul marilor schimbări (do) 11.00 Profiler, prihologia crimei (r) 12.00 O familie de tot râsu' (s) 12.30 Umilinţă răzbunată (dramă, Jamaica, 1997) 14.15 Furia apelor (f/r) 16.00 Tânăr şi neliniştit (s) 17.00 Ştirile Pro TV 17.15 Ştiri Pro TV Sibiu 17.45 Teo 18.30 Ştiri Pro TV Sibiu 19.00 Ştirile Pro TV 19.50 Ştiri Pro TV Sibiu 20.00 Spitalul de urgenţă (s) 21.00 Urmărire generală 21.50 Ştiri Pro TV Sibiu 22.00 Ştirile Pro TV22.30 ROKENO 22.35 Total Recall (s) 23.30 Profiler, psihologia crimei (s) 00.25 Pro TV te ascultă ce vezi 00.30 Dharma şi Greg (primul ep.) 01.00 Omul lui Mackintosh (thriller, Marea Britanie, 1973) 02.30 Umilinţă răzbunată (f/r) 04.00 Total Recall (r) 04.45 Urmărire generală (r) 05.45 Teo (r)

Miercuri, 27 iunie

06.00 Emisiune matinal 07.00 Bună dimineaţa! 08.00 Ştirile Pro TV 09.00 Tânăr şi neliniştit (r) 10.00 Mileniul marilor schimbări (do) 11.00 Profiler, psihologia crimei (r) 12.00 Ani de liceu (s) 12.30 Complot la nivel înalt (SUA, 1975) 14.15 Salvatorii timpului (s) 15.10 Spitalul de urgenţă (r) 16.00 Tânăr şi neliniştit (s) 17.00 Ştirile Pro TV 17.15 Ştiri Pro TV Sibiu 17.45 Teo 18.30 Ştiri Pro TV Sibiu 19.00 Ştirile Pro TV 20.00 Acuzată pe nedrept (thriller, SUA, 1995) 21.50 Ştiri Pro TV Sibiu 22.00 Ştirile Pro TV 22.30 ROKENO 22.35 Prieteni pe viaţă (dramă, SUA, 1991) 00.30 Profiler, psihologia crimei (s) 01.25 Pro TV te ascultă ce vezi 01.30 Dharma şi Greg (s) 02.00 Lege şi răzbunare (SUA, 1968) 03.45 Ani de liceu (r) 04.15 Mileniul marilor schimbări (do/r) 05.00 Salvatorii timpului (r) 05.45 Teo (r)

Joi, 28 iunie

06.00 Emisiune matinal 07.00 Bună dimineaţa! 08.00 Ştirile Pro TV 09.00 Tânăr şi neliniştit (r) 10.00 Mileniul marilor schimbări (s) 10.45 Profiler, psihologia crimei (r) 11.30 Ani de liceu (s) 12.00 Prieteni pe viaţă (f/r) 14.15 Acuzată pe nedrept (f/r) 16.00 Tânăr şi neliniştit (s) 17.00 Ştirile Pro TV17.15 Ştiri Pro TV Sibiu 17.45 Teo 18.30 Ştiri Pro TV Sibiu 19.00 Ştirile Pro TV 19.50 Ştiri Pro TV Sibiu 20.00 Luptă dublă (SUA, 1995) 21.50 Ştiri Pro TV Sibiu 22.00 Ştirile Pro TV 22.30 ROKENO 22.35 Concert 00.30 Profiler, psihologia crimei (s) 01.25 Pro TV te ascultă ce vezi 01.30 Dharma şi Greg (s) 02.00 Prototipul bumerang (SUA, 1983) 04.00 Ani de liceu (r) 04.30 Mileniul marilor schimbări (r) 05.30 Teo (r)

Vineri, 29 iunie

06.00 Emisiune matinal 07.00 Bună dimineaţa! 08.00 Ştirile Pro TV 09.00 Tânăr şi neliniştit (r) 10.00 Mileniul marilor schimbări (s) 11.00 Profiler, psihologia crimei (r) 12.00 Ani de liceu (s) 12.30 Un profesor pedepsit (SUA, 1987) 14.15 Luptă dublă (f/r) 16.10 Tânăr şi neliniştit (s) 17.00 Ştirile Pro TV 17.15 Ştiri Pro TV Sibiu 17.30 Sens unic 17.45 Teo 18.30 Ştiri Pro TV Sibiu 19.00 Ştirile Pro TV 19.50 Ştiri Pro TV Sibiu 20.00 Vineri seara ne distrăm (live) 21.50 Ştiri Pro TV Sibiu 22.30 ROKENO 22.35 Psihoza 4: Începutul (SUA, 1991) 00.25 Pro TV te ascultă ce vezi 00.30 Furia răzbunării (SUA, 1986) 02.30 Ani de liceu (r) 03.00 Mileniul marilor schimbări (r) 03.45 Vineri seara ne distrăm.... (r) 05.45 Teo (r)

EUROSPORT

Luni, 25 iunie

09.30 CART (r) 11.00 Superbike (r) 12.00 Tenis. ATP Olanda (r) 13.00 Fotbal. CE Feminin Germania (r) 14.30 Supersport (r) 15.30 Sidecar. CM Milano 16.30 Tenis de masă, Liga C.E. 17.30 Ciclism. Turul Cataluniei (r) 18.00 Ciclism. Turul Cataluniei (live) 19.00 Ştirile Eurosport 19.15 Fotbal. CE feminin Italia-Danemarca 20.30 Fotbal. CE feminin Norvegia-Franţa 22.30 Toate

sporturile 23.00 Atletism. Superliga Cupei Europei Germania (r) 00.00 Eurosportnews 00.15 Fotbal CE feminin (r) 01.15 Ciclism (r) 02.15 Eurosportnews

Marţi, 26 iunie

09.30 Ciclism (r) 10.30 Tenis de masă. Liga Campionilor Europeni 11.30 Toate sporturile 12.00 Atletism. Bremen (r) 13.00 Triatlon (r) 14.30 Toate sporturile (r) 15.00 Fotbal. CE feminin Germania 17.30 Ciclism. Turul Cataluniei (r) 18.00 Ciclism. Turul Cataluniei (live) 19.00 Sporturi extreme 19.30 Trial. CM Spania 20.30 Ştirile Eurosport 20.45 Ciclism. Turul Cataluniei (r) 21.30 Box. Nürnberg 00.00 Eurosportnews 00.15 Sidecar (r) 01.15 Ciclism (r) 02.15 Eurosportnews (r)

Miercuri, 27 iunie

09.30 Ciclism (r) 10.30 Trial (r) 11.30 Fotbal. CE fem. (r) 13.00 Atletism. Superliga CE Germania 14.00 Magazin olimpic (r) 14.30 Ciclism montan, Franţa 15.00 Hipism. Cupa Naţiunilor Samsung 16.00 Ciclism (r) 17.00 Sărituri in apă de pe stânci 17.30 Navigaţie 18.00 Curse de maşini 18.30 Fotbal. CE feminin 20.15 Ştirile Eurosport 20.30 Ciclism. Turul Cataluniei 21.30 Sporturi cu motor 22.00 Fotbal CE fem. 00.00 Eurosportnews 00.15 Golf. Circuitul US PGA SUA 01.15 Ciclism (r) 02.15 Eurosportnews (r)

Joi, 28 iunie

09.30 Ciclism (r) 10.30 Golf 11.30 Curse de maşini (r) 12.00 Sporturi cu motor. Circuit 12.30 Fotbal. CE feminin (r) 13.30 Motociclism. MP al Olandei 17.30 Volei pe plajă 18.00 Ciclism. Turul Cataluniei 18.45 Ştirile Eurosport 19.00 Fotbal. CE fem. 21.00 Fotbal. CE fem. 23.00 Box 00.00 Eurosportnews 00.15 Motociclism. MP al Olandei 01.15 Ciclism 02.15 Eurosportnews

Vineri, 29 iunie

09.30 Ciclism. Turul Cataluniei 10.30 Curse de maşini (r) 11.00 Sporturi cu motor 11.30 Ciclism montan. CM Franţa 12.00 Navigaţie (r) 12.30 Golf. Circuitul US PGA (r) 13.30 Motociclism. MP al Olandei 17.30 Formula 3000. Cl FIA- Magny-Cours, Franţa 19.15 Ştirile Eurosport 19.30 Box.Pittsburgh (r) 21.00 Gimnastică aerobică. CM Las Vegas 22.00 Cel mai puternic om. MP al Europei 23.00 Gimnastică aerobică 00.00 Eurosportnews 00.15 Aventură 01.15 Motociclism 02.15 Eurosportnews

TELEVIZIUNEA antena

Luni, 25 iunie

07.00 Observator 08.00 'Neaţa 11.00 Zile din viaţa noastră (r) 12.00 Elena, viaţa mea (s) 13.00 Ştiri 13.15 Misiune sub acoperire (s) 14.00 Orient Expres (r) 16.00 Zile din viaţa noastră (s) 17.00 Ştiri 17.20 Maria Emilia (s) 19.00 Observator 19.50 Sport 20.00 Un alt Karate Kid (acţiune, 1994) 22.00 Marius Tucă Show 23.00 Observator 23.25 Sport 23.30 Noaptea târziu cu Mircea Badea 00.30 Intrigi în Paradis (s) 01.30 Observator (r) 02.30 Scandalul (s)

Marţi, 26 iunie

07.00 Observator 08.00 'Neaţa 11.00 Zile din viaţa noastră (r) 12.00 Elena, viaţa mea (s) 13.00 Ştiri 13.15 Misiune sub acoperire (s) 14.00 XXL (comedie, Franţa, 1997) 16.00 Zile din viaţa noastră (s) 17.00 Ştiri 17.20 Maria Emilia (s) 19.00 Observator 19.50 Sport 20.00 Viaţă dublă (dramă, SUA, 1988) 22.00 Marius Tucă Show 23.00 Observator 23.25 Sport 23.30 Noaptea târziu cu Mircea Badea 00.30 Intrigi în Paradis (s) 01.30 Observator (r) 02.30 Scandalul (s)

Miercuri, 27 iunie

07.00 Observator 08.00 'Neaţa 11.00 Zile din viaţa noastră (r) 12.00 Elena, viaţa mea (s) 13.00 Ştiri 13.15 Misiune sub acoperire (s) 14.00 Misterele gheţii (thriller, Canada, 1994) 16.00 Zile din viaţa noastră (s)17.00 Ştiri 17.20 Maria Emilia (s) 19.00 Observator 19.50 Sport 20.00 Trei prieteni (comedie, 1986) 22.00 Marius Tucă Show 23.00 Observator 23.25 Sport 23.30 Noaptea târziu cu Mircea Badea 00.30 Intrigi în Paradis (s) 01.30 Observator (r)

Joi, 28 iunie

07.00 Observator 08.00 'Neaţa 11.00 Zile din viaţa noastră (r) 12.00 Elena, viaţa mea (s) 13.00 Ştiri 13.15 Misiune sub acoperire (s) 14.00 Sacrificiul celorlalţi (1984) 16.00 Zile din viaţa noastră (s) 17.00 Ştiri 17.20 Maria Emilia (s) 19.00 Observator 19.45 Sport 19.50 Brigada mobilă 20.20 Din dragoste 22.00 Marius Tucă Show 23.00 Observator 23.25 Sport 23.30 Noaptea târziu cu Mircea Badea 00.30 Intrigi în Paradis (s) 01.30 Observator (r) 02.30 Navarro (s)

Vineri, 29 iunie

07.00 Observator 08.00 'Neaţa 11.00 Zile din viaţa noastră (r) 12.00 Elena, viaţa mea (s) 13.00 Ştirile amiezii 13.15 Misiune sub acoperire (s) 14.00 Din dragoste (r) 16.00 Zile din viaţa noastră (s) 17.00 Ştiri 17.20 Maria Emilia (s) 19.00 Observator 19.50 Sport 20.00 Aventurile lui Tennessee Buck (comedie, 1988) 21.30 Stargate-SG 1(s) 22.15 Marius Tucă Special 23.00 Observator 23.25 Sport 23.30 Noaptea târziu...01.00 Detectivii Hart (s) 02.30 Observator (r) 03.30 Scandalul (s)

tvr2

Luni, 25 iunie

07.00 Ferma (r) 08.00 Desene animate (r) 09.00 În direct (s/r) 09.20 Tată, am încurcat-o (s) 10.15 S Club 7 la Miami (s/r) 10.50 D-na 'Arris pleacă la Paris (f/r) 12.35 Microrecital 3rei Sud Est 12.50 Domnişoara Andrea (s) 13.40 Răscruci (r) 14.10 D.a. 15.30 Ştiri 15.40 Toţi, împreună 16.45 Oprirea obligatorie 17.00 Tată, am încurcat-o! (s) 17.30 Paradisul de lângă noi (r) 18.00 Spectacolul lumii (r) 18.40 Camera de gardă 19.10 Lady, lady (d.a.) 20.00 În mijlocul furtunii (s) 20.50 Sport plus 22.00 Scurte povestiri (s) 22.30 Ştiri 22.35 Teatru TV prezintă: Iona 23.30 Ghidul călătorului independent 00.25 Ştiri bancare şi bursiere 00.30 TVM. Mesager 01.10 S Club 7 la Miami (s/r) 01.35 Trupa DP2 (r) 03.05 O altă dimensiune (r) 03.55 Scurte povestiri cinematografice (s/r)

Marţi, 26 iunie

07.00 Domnişoara Andrea (r) 07.50 Microrecital 3 Sud Est (r) 08.05 Desene animate 09.50 S Club 7 la Miami (s/r) 10.15 Tată, am încurcat-o (r) 10.40 Ştiri 10.45 Sport plus (r) 12.00 În mijlocul furtunii (s/r) 12.50 Domnişoara Andrea (s) 13.45 Tribuna partidelor... 14.15 D.a. 15.30 Ştiri 15.35 Toţi, împreună 16.25 E dreptul tău! 17.00 Tată, am încurcat-o! (s) 17.30 Vară pentru 2 19.30 Lady, lady (d.a.) 20.05 În mijlocul furtunii (s) 21.00 Scrisorile prietenului (dramă, România, 1997)22.30 Ştiri 22.35 Stăpânul animalelor (s) 23.20 Patrimoniu 00.05 Din goana trenului 00.30 Ştiri bancare şi bursiere 00.35 TVM. Mesager 01.05 S Club 7 la Miami (r) 01.30 Vară pentru doi (r) 03.15 On line (r) 03.45 Remember festivalul "George Enescu" (partea I)

Miercuri, 27 iunie

07.00 Domnişoara Andrea (r) 08.05 D.a. 08.35 Toţi, împreună 09.35 Videoclipuri 09.50 S Club 7 la Miami (s) 10.15 Tată, am încurcat-o (r) 10.45 Ştiri 10.50 Stăpânul animalelor (r) 11.35 Din goana trenului (r) 12.00 În mijlocul furtunii (r) 12.50 Domnişoara Andrea (s) 13.45 Cronici votive (r) 14.15 D.a. 15.30 Ştiri 15.35 Toţi, împreună 16.25 Afaceri la cheie 17.00 Tată, am încurcat-o! (s) 17.30 Vară pentru 2 19.30 Lady, lady (d.a.) 20.00 În mijlocul furtunii (s) 20.50 Nimfa plebee (dramă, Italia, 1996) 22.40 Ştiri 22.45 Stăpânul animalelor (s) 23.30 Mit şi istorie 00.05 Microrecital 00.25 Ştiri bancare şi bursiere 00.30 TVM Mesager 01.10 S Club 7 la Miami (s/r) 01.35 Vară pentru 2 03.20 Arta apărării (r) 03.50 E dreptul tău (r)

Joi, 28 iunie

07.00 Domnişoara Andrea (r) 08.05 D.a. 09.20 Arca lui Noe (r) 09.50 S Club 7 la Miami (s) 10.15 Tată, am încurcat-o! (r) 10.45 Ştiri 10.50 Stăpânul animalelor (s) 11.40 Microrecital 12.00 În mijlocul furtunii (s/r) 12.50 Domnişoara Andrea (s)13.45 Tribuna partidelor... 14.15 D.a. 15.30 Ştiri 15.35 Toţi, împreună 16.25 Trans(sylvania) insolit 17.00 Tată, am încurcat-o! (s) 17.30 Vară pentru 2 19.30 Lady, Lady (d.a) 20.00 Peleşul şi poveştile sale 20.30 Pragul de sus 22.00 Familia Porter (serial, Anglia, 1991) 22.30 Ştiri 22.35 Captiv în viitor (s) 23.25 O femeie incomodă (Australia, 1998, p. V) 00.15 Microrecital 00.30 Ştiri bancare şi bursiere 00.35 TVM. Mesager 01.10 S Club 7 la Miami (s/r) 01.35 Vară pentru 2 (r) 03.20 Familia Porter (s/r) 03.50 O femeie incomodă (r) 04.40 Afaceri la cheie (r)

Vineri, 29 iunie

07.00 Domnişoara Andrea (r) 08.05 D.a. 09.20 Preţul succesului (r) 09.50 S Club 7 la Miami (s) 10.15 Tată, am încurcat-o! (r) 10.50 Captiv în viitor (s) 11.40 Trans(sylvania) insolit (r) 12.25 Camera de gardă (r) 13.00 Domnişoara Andrea (s) 13.50 Din goana trenului (do) 14.15 Desene animate 15.35 Casa visurilor (s) 16.20 Avocaţi şi asociaţi (s) 17.15 Tată, am încurcat-o! (s) 17.40 Vară pentru 2 19.30 Desene animate 20.00 Televiziunea, dragostea mea! 21.00 D'ale lu' Mitică 22.00 Familia Porter (s) 22.30 Ştiri 22.35 Un luptător de onoare (SUA, 1992) 00.25 Ştiri bancare şi bursiere 00.30 TVM. Mesager 01.10 S Club 7 la Miami (s/r) 01.35 Vară pentru 2 (r) 03.15 Familia Porter (s/r) 03.45 Casa visurilor (s/r) 04.35 Avocaţi şi asociaţi (r) 05.30 D'ale lu' Mitică

TV ROMANIA

Luni, 25 iunie

07.00 Telematinal 09.00 Surprize, surprize... (r) 11.00 Bravo, bravissimo! (r) 12.30 Ştirile de sâmbăta asta 13.00 Teleenciclopedia (r) 14.15 Infomania 14.30 Pro Patria 15.30 Orice e posibil (s) 16.00 Kronika 17.30 Avanpremieră. Ştiri 17.35 La ţintă 18.15 Pasiuni (s) 19.00 Împas în doi 19.50 Familia... Corect! 20.00 Jurnal. Meteo 20.40 Sport 20.45 Iartă-mă! 21.45 Scurt pe doi 23.00 Jurnalul de noapte 23.15 Memorialul durerii 00.00 Teatru TV: Cabala bigoţilor 02.15 Jurnal. Meteo. Sport (r)

Marţi, 26 iunie

07.00 Telematinal 09.05 Ora G (r) 10.00 Pasiuni (s/r) 10.45 TVR Cluj 11.50 TVR Iaşi 12.55 TVR Timişoara 14.00 Jurnalul de prânz 14.15 Infomania 14.30 Iartă-mă! (r) 15.30 Orice e posibil (s) 16.00 Puncte cardinale 16.30 Kronika 17.35 Pentru dvs., doamnă! 18.15 Pasiuni (s) 19.00 Cu ochii'n 4 19.50 Familia... Corect! 20.00 Jurnal. Meteo 20.40 Sport 20.45 Sălbaticii (comedie, Italia, 1995) 22.25 Videoteca veselă 23.10 Jurnalul de noapte 23.25 Lumea dansului 00.25 Cu ochii'n 4 01.15 De la Est la Vest (r) 02.00 Jurnal. Meteo. Sport (r) 02.45 Sălbaticii (f/r)

Miercuri, 27 iunie

07.00 Telematinal 09.00 Tezaur folcloric (r) 10.00 Pasiuni (s/r) 10.45 TVR Cluj 11.50 TVR Iaşi 12.55 TVR Timişoara 14.00 Jurnalul de prânz 14.15 Infomania 14.30 Oameni ca noi 15.00 Clubul de spiritism (r) 15.30 Orice e posibil (s) 16.00 Panorama 17.30 Avanpremieră. Ştiri 17.35 Vino să vezi! 18.15 Pasiuni (s) 19.00 Piaţa şi banii 19.50 Familia... Corect! 20.00 Jurnal. Meteo 20.40 Sport 20.45 Baywatch Hawaii (s) 21.45 Recurs la morală 22.45 Amprente 23.00 Jurnalul de noapte 23.15 Dorinţa tatălui (SUA, 1998) 00.55 Bucuriile muzicii 02.00 Jurnal. Meteo. Sport (r) 02.45 Dorinţa tatălui (f/r) 04.20 Puncte cardinale (r)

Joi, 28 iunie

07.00 Telematinal 09.00 Recurs la morală (r) 10.00 Pasiuni (s/r) 10.45 TVR Cluj 11.50 TVR Iaşi 12.55 TVR Timişoara 14.00 Jurnalul de prânz 14.15 Infomania 14.30 Baywatch Hawaii (s/r) 15.20 Amprente (r) 15.35 Orice e posibil (s) 16.00 Convieţuiri 17.30 Avanpremieră. Ştiri 17.35 Medicina pentru toţi 18.15 Pasiuni (s) 19.00 Eu, cetăţeanul 19.50 Familia... Corect! 20.00 Jurnal. Meteo 20.40 Sport 20.45 Sub acoperire (s) 21.45 Reflecţii rutiere 22.00 Scurt pe doi 23.00 Jurnalul de noapte 23.15 Suspecţii (miniserie poliţistă, Italia, 2000) 01.00 Nocturna melomanului 02.00 Jurnal. Meteo. Sport (r) 02.45 Suspecţii (r)

Vineri, 29 iunie

07.00 Telematinal 09.10 Eu, cetăţeanul (r) 10.00 Pasiuni (s/r) 10.45 TVR Craiova 13.10 Sub acoperire (s/r) 14.00 Jurnalul de prânz 14.15 Infomania 14.40 Cu ochii'n 4 (r) 15.30 Tribuna partidelor... 16.00 Fereastră spre America 16.30 Drepturile omului 17.30 Avanpremieră. Ştiri 17.35 Ai carte, ai parte! 18.15 Pasiuni (s) 19.00 O vedetă... populară 19.45 Parlamentul României 20.00 Jurnal. Meteo 20.40 Sport 20.45 Ploaia de stele 22.15 Îngerul întunecat (s) 23.00 Jurnalul de noapte 23.15 Profesioniştii 00.15 O dramă de familie (Canada, 1993) 02.00 Jurnal. Meteo. Sport (r) 02.45 Drepturile omului

Generaţia Hip-Hop i-a dat peste cap

În vara anului 1996, an în care Jordan şi Chicago Bulls încheiau cel mai bun sezon din istoria baschetului profesionist, 72 de victorii şi 10 înfrângeri în sezonul regulat, 11-1 în play-off şi în finala cu Seattle, draftul NBA propunea o garnitură ciudată de jucători: foarte tineri, mici de statură, cu câteva excepţii, şi cu aspect de "gang boys", tatuaje, cercei, bijuterii scumpe, tupeu. Proveneau din familii sărace, cu mulţi copii şi aveau toate atributele pentru a ieşi în evidenţă. Iverson, Marbury, Camby, O'Neal, Bryant, Walker au devenit repede "Generaţia Hip Hop" şi nimeni nu bănuia că, după doar 5 ani, băieţii vor conduce ostilităţile în Ligă.

În ultimii 17 ani nici o generaţie de jucători nu s-a impus atât de pregnant în NBA la toate capitolele: performanţa individuală şi de echipă, imagine, succes, randament în joc. Din 1984, de la promoţia Jordan, Olajuwon, Barkley, Stockton au intrat în cel mai puternic campionat din lume peste 1100 de jucători, dar cea mai spectaculoasă concentrare de valori aparţine clasei conduse de Iverson. În 5 ani, Iverson, Abdur-Rahim, Marbury, Allen şi Walker au devenit liderii echipelor în care evoluează Kobe, împarte cu Shaq gloria la Lakers iar Camby şi O'Neal sunt, fără discuţie, titulari şi oameni de bază la Knicks şi Pacers. Primul tur al play-offu-lui acestui sezon a confirmat maturitatea puştilor rebeli: Philam Lakers, Bucks şi Knicks au trecut mai departe şi, după toate probabilităţile, cel puţin unul din ei va juca finala NBA.

După retragerea giganţilor Jordan, Drexler, Barkely, Rodman, Liga a avut un moment de cumpănă: cine va mai putea înlocui stelele apuse? Generaţia "Hip Hop" a adus în NBA, pe lângă coafurile şocante, scandalurile permanente în şi în afara terenului şi look-ul de "drug dealer" o nouă provocare: oraşele în care baschetul a făcut istorie, Los Angeles, Philadelphia, New York şi Boston acum pe ritmurile lui Kobe, Allen, Marcurs şi Antoine.

Promoţia 1996

1. Allen Iverson fundaş 1,83 cm, 75 kg, născut pe 7 iunie 1975 în Hampton, Virginia.

Liceu: Bethel (Hampton, Virginia)

Colegiu: Georgetown, 2 ani

Selectat de Philadelphia 76-ers

Distincţii: Rookie of the Year (cel mai bun debutant) 1997, selectat în NBA First Team în 12999 şi titualr în All Star Game 2000 şi 2001 MVP al All Stare Game 2001, MVP al sezonului 2001.

În sezonul 2000-2001:

cel mai bun marcator - 21,1 puncte pe meci

cel mai bun la intercepţii - 2,51 steals pe meci

cele mai multe minute jucate - 42 pe meci.

Personale: este poreclit "The Answer", are o fiică, Tiara şi un fiu Allen jr; în vara anului trecut a fost pe punctul de a fi transferat din cauza vieţii nesportive; a rămas la Sixers după o lungă discuţie cu Pat Croce, proprietarul echipei.

2. Marcus Camby pivot 2,11 m, 102 kg, născut pe 22 martie 1974 în Hartfort, Connecticut.

Liceu: Hartdord Public (Connecticut) Colegiu: Massachusetts, 3 ani.

Selectat de Toronto Raports, transferat în iunie 1998 la New York Knicks.

Distincţii: selectat în NBA Rookie First Team în 1997, loc 1 în clasamentul blocajelor în 1998, 3,65 pe meci,

În sezonul 2000-2001: al treilea procentaj la aruncările din acţiune, 52,4% şi locul 8 la recuperări defensive pe meci: 8,4.

Personale: are 2 surori, Mia şi Monica; este un mare fan al wrestling-ului; pe braţul drept are tatuat în chineză "Lupy să fii cel mai bun" şi "Iubeşte-ţi familia".

3. Shareff Abdur-Rahim extremă 2,06 cm, 104 kg, născut pe 11 decembrie 1974 în Marietta, Georgia.

Liceul: Wheeler (Marietta, Georgia).

Colegiu: California, 1 an

Selectat de Vancouver Grizzlies

Distincţii: Selectat în NBA First Rookie Team 1997, membru al "Dream Team 4" la Sydney, cel mai bun din istoria echipei în principalele clasamente: puncte, recuperări, intercepţii şi blocaje.

În sezonul 2000-2001: locul 21 la puncte marcate pe meci, 20,5 şi locul 17 la recuperări pe meci, 9,1.

Personale: are 3 surori şi 4 fraţi; în arabă Shareef înseamnă nobil; este poreclit "Reef", este pasionat de biliard şi colecţionează maieuri de baschet; are un fan club, "Team Reef".

4. STEPHON MARBURY fundaş 1,88 cm, 82 kg, născut pe 20 februarie 1977 în Brooklyn, New York.

Liceu: Abraham Lincoln (Brooklyn, New York)

Colegiu: Georgia Tech, 1 an.

Selectat de Milwaukee Bucks, transferat la Minnesota în iunie 1996 şi la New Jersey în martie 1999.

Distincţii: Selectat în NBA Rookie First Team 1997 şi rezervă în All Star Game 2001

În sezonul 2000-2001: locul 10 la puncte marcate pe meci, 23,9, locul 8 la pase decisive pe meci, 7,6.

Personale: are 4 fraţi şi 2 surori, este poreclit: "Prince", "X" şi "Starbury" toate cele trei porecle fiindu-i tatuate pe corp; deasupra inimii are tatuat "Love of my life", dedicaţia pentru fiica sa Stephanie; a fost coleg de liceu cu Kevin Garnett; în 1998, într-un meci cu Houston a reuşit 40 de puncte şi 10 pase decisive fără să piardă o minge.

5. RAY ALLEN fundaş 1,96 cm, 93 kg, născut pe 20 iulie 1975 în Merced, California

Liceu: Hillerest (Dalzell, South Carolina).

Colegiu: Connecticut 3 ani.

Selectat Minnesota Timberwolves şi transferat la Milwaukee în iunie 1996 pentru Stephon Marbury.

Distincţii: NBA Rookie Second Team 1997, membru al "Dream Team 4" la Sydney 2000, rezervă la All Star Game 2001, câştigător al concursului de aruncări de 3 puncte la All Star Week-End 2001, deţine recordul NBA pentru cele mai multe coşuri de 3 puncte marcate într-un meci din play-off: 5, pe 11 mai 1999 cu Indiana Pacers.

În sezonul 2000-2001: locul 15 la puncte pe meci, 22,0, locul 2 la coşuri de 3 puncte marcate, 202. Personale: are o fiică de 9 ani, Tierra, un frate şi 3 surori, a jucat în filmul lui Spike Lee "Hee got game".

6. ANTOINE WALKER extremă 2,06 cm, 111 kg, născut pe 12 august 1976 în Chicago, Illinois.

Liceu: Mount Carmel (Chicago)

Colegiu: Kentucky, 2 ani

Selectat de Boston Celtics

Distincţii: Selectat în NBA First Rookie Team 1997

În sezonul 2000-2001: locul 11 la puncte pe meci, 23,4, locul 3 la minute, 41,9, locul 1 la coşuri de 3 puncte marcate, 221, locul 2 la triple-double, 5.

Personale: are o fiică, Crystal, 3 fraţi şi 2 surori; i-ar fi plăcut să-l întâlnească pe Martin Luther King; este un pasionat dansator şi jucător de bowling.

13. KOBE BRYANT fundaş 2,01 cm, 95 kg, născut pe 23 august 1978 în Philadelphia

Liceu: Lower Marion (Pennsylvania)

Colegiu: -

Selectat direct din liceu de Charlotte Homets şi transferat la Los Angeles Lakers pentru Vlade Divac în iunie 1996.

Distincţii: Campion NBA cu Lakers în 2000, selectat în NBA Rookie Second Team 1997, NBA Second Team 2000 şi NBA First Defensive Team 2000, titular în All Star Game 1998. 2000, 2001, câştigător al concursului de slam dunk la All Star Week-End 1997; este cel mai tânăr jucător din istoria echipei Lakers: a debutat la 18 ani, 2 luni şi 11 zile.

În sezonul 2000-2001: locul 4 la puncte pe meci, 28,5, locul 7 la minute, 40,9.

Personale: părinţii l-au botezat sub numele unei fripturi din meniul unui restaurant din Italia, ţară în care a trăit 8 ani; este fiul lui Joe "Jelly Bean" Bryant jucător profesionist în NBA timp de 8 sezoane la Philadelphia şi Houston; are 2 surori Sharia şi Shaya; este fan Dallas Cowboys; a înregistrat un album rap, "Visons"; deţine 50% din acţiunile clubului de baschet Olimpia Milano.

17. JERMAINE O'NEAL pivot 2,11 cm, 103 kg, născut pe 13 octombrie 1978 în Columbia, South Carolina.

Liceu: Eau Claire (Columbia, South Carolina)

Colegiu: -

Selectat direct din liceu de Portland Trailblazers şi transferat la Indiana pentru Dale Davis în august 2000.

Distincţii: cel mai tânăr jucător din istoria NBA, a debutat la 18 ani, 1 lună şi 22 de zile pe 5 decembrie 1996 într-un meci cu Denger Nuggets.

În sezonul 2000-2001: locul 2 la blocaje pe meci, 2,81,

locul 11 la recuperări pe meci, 9,8, locul 7 la double-double, 40.

Personale: are un frate mai mare, Clifford; este proprietarul unui studio de înregistrări, Bogota Entertrainment, în Atlanta.

Sport extrem

Ilimani, incaşul visat şi cucerit

Ilimani este un vârf în Bolivia, nu departe de capitala La Paz, pe vechiul teritoriu incaş. Patru români au călătorit 36 de ore cu avionul, apoi au mers câteva zile pe jos, au îndurat nopţi cu temperaturi sub minus 10 grade şi insomnii provocate de altitudine. Totul pentru că au visat la Ilimani. Şi visul a devenit realitate.

Rău de altitudine

David Neacşu, Amedeo Rucăreanu, Gigi Parnescu şi Şerban Georgescu (cameramanul echipei) au sosit în La Paz pe 26 mai 2000. În cele trei zile pe care le-au petrecut în capitala Boliviei (cea mai "înaltă" capitală din lume) s-au interesat cum - şi mai ales cu câţi bani - pot ajunge la poalele muntelui Ilimani. Cum agenţiile de turism aveau oferte prea scumpe, s-au decis că autobuzul e cel mai ieftin mijloc de transport. Prima destinaţie, satul Cohoni, la 3.600 de metri deasupra nivelului mării, unde cei patru au închiriat măgari şi au angajat cărăuşi. De Ilmani îi mai despărţeau câteva zeci de kilometri pe cei patru români. Primul loc de tabără a fost stabilit la 4.500 de metri altitudine. Echipa a petrecut acolo şase ore noaptea, pe un frig îngrozitor. De dimineaţă au pornit spre Pasul Condorului, la 6.000 de metri, de unde hotărâseră să plece direct spre vârf, fără să se mai odihnească. Din păcate, toţi cei patru membri sufereau de rău de altitudine, iar unul dintre ei era lipsit de experienţa pe munte.

Vârful

În Pasul Condorului unul din membrii expediţiei a renunţat să mai atingă vârful, toată ziua suferind de dureri de cap şi vărsături. Şerban şi Amedeo au renunţat şi ei în cele din urmă, iar David a înţeles că trebuie să escaladeze singur vârful şi să facă drumul dus-întors fără să fie asigurat cu ajutorul unei corzi. Ar mai avea de parcurs doar 500 m pe verticală. Vremea a ţinut însă cu românul, care a atins vârful aproape de prânz, rămânându-i timp suficient şi pentru întoarcere. Lângă tabăra de bază de la Pasul Condorului, prietenii l-au văzut coborând epuizat, cu pasul unui om care parcă tocmai băuse ceva tărie. Era însă complet deshidratat, dar zâmbea fericit.

Cum e aventura

Ce este cu adevărat dificil la un vârf de 6.500 metri sunt chiar metri. Începând de la 5.000 m în sus apar ameţelile, dificultăţile de respiraţie şi restul simptomelor provocare de altitudine. Uneori e vorba de "halucinaţii". Lor li se adaugă cumplite senzaţii de vomă, dureri groaznice de cap şi fireşte certuri care izbucnesc din nimic între membrii expediţiei. Cei patru n-au scăpat de ele. Nimeni nu avea chef de nimic, iar Şerban, care la fiecare oprire deschide camera de filmat, s-a trezit înjurând: "Spune ceva... cum te simţi?", "Du-te bă... lasă-mă în pace că mi-e rău". Şi atunci, se întreba Şerban, eu ce să filmez? În aceste condiţii extreme, singurul lucru care a făcut ca expediţia să nu se ducă de râpă a fost spiritul de echipă.

..."Şi te rog eu să mai scrii acolo ceea ce nu multă lume scrie: că aventura pe munte e altceva decât ce vezi în filmele americane. Ăia montează tot felul de ruperi de corzi, de avalanţe,de fete suferind. Nu e aşa. Aventura este să mergi câte 8 ore pe zi când abia mai poţi respira, să ai voinţă să mai faci un pas în sus când nu ai altceva în cap decât întoarcerea, să îl ajuţi pe colegul care nu mai poate când şi tu abia te târăşti. Asta e aventura. Nu are nimic spectaculos în ea, sunt ore şi ore de suferinţă. Dar vine şi răsplata...".

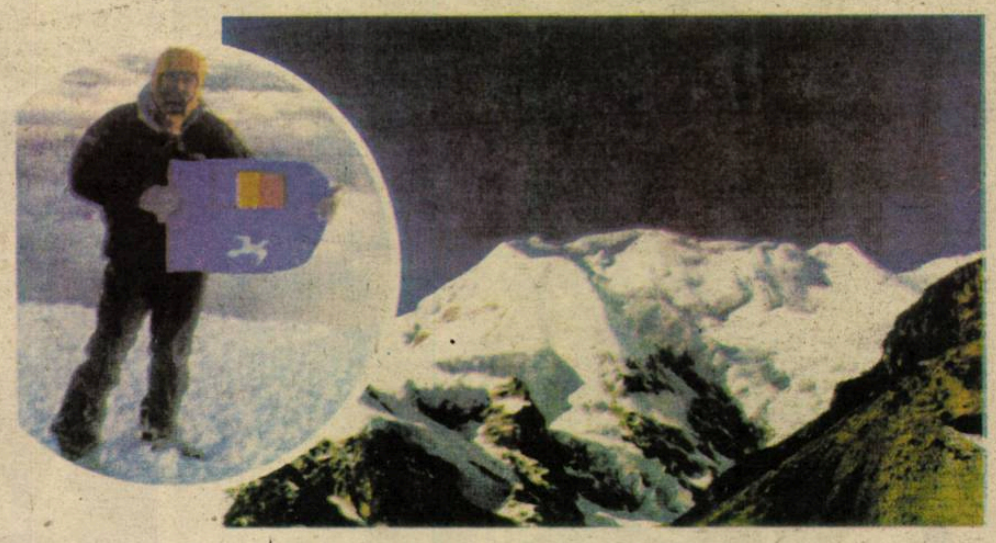

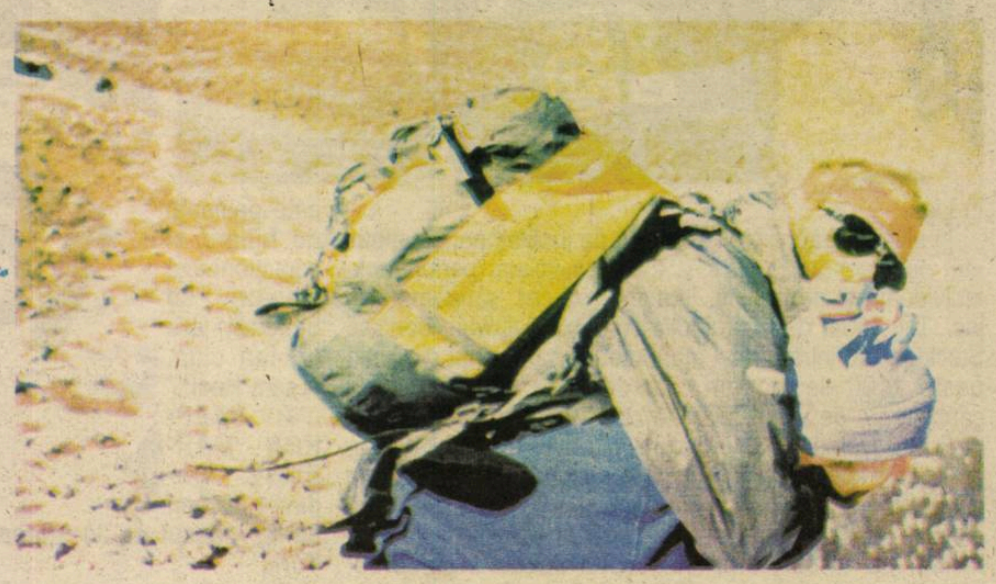

Blitz interviu

Campioana Europei

"Le dedic victoria suporterilor români" - Luminiţa Huţupan

Luminiţa Huţupan a câştigat Liga Campionilor - cel mai valoros trofeu european intercluburi - cu Krim Neutro Roberts Ljubljana. În cel de-al doilea meci al finalei, campioana Sloveniei a învins, în faţa propriilor suporteri, cu 25-19 echipa daneză Viborg KH. În partida tur, după 60 de minute de joc, scorul a fost egal, 22-22, şi datorită intervenţiilor excelente ale Luminiţei.

Portăriţa echipei naţionale şi-a dorit să câştige un trofeu important, după ce fusese desemnată cel mai bun apărător al Europenelor de la Bucureşti. După succesul din capitala Sloveniei, am discutat cu ea.

- Cum ai sărbătorit victoria?

- A fost ceva extraordinar! În două zile şi două nopţi nu am dormit decât două ore. Este cea mai mare performanţă obţinută de mine după ce la mondiale şi europene am ratat de puţin podiumul. Am fost extrem de emoţionată când am ridicat Cupa. În acele momente m-am gândit la Dumnezeu, căruia i-am mulţumit pentru fericirea dată, şi la mama. Orice s-ar spune, printre străini este foarte greu. Am început să vorbesc puţin slovenă, dar mai am multe de învăţat.

- Ce vei face în perioada imediat următoare?

- La începutul lunii iunie vom pleca într-o vacanţă de zece zile în Cuba. Am vorbit cu conducerea clubului şi va merge cu noi şi soţul meu, care va plăti o parte din cheltuieli.

- Se află şi el în Slovenia?

- Am stabilit încă de la încheierea contractului cu clubul slovean să vină cu mine. Fără el, sincer vă spun, nu făceam faţă. Mi-e mai uşor, deşi am senzaţia că au trecut 2 ani, nu 6 luni, de când am venit aici. Abia aştept să vin în concediu în ţară.

- Regreţi ceva?

- N-aş putea spune că regret, dar aş fi foarte fericită dacă aş fi câştigat trofeul cu Oltchim Râmnicu Vîlcea, echipa la care am jucat înainte de a veni la Ljubljana. Aş fi fost felicitată atunci de preşedintele României, nu de cel al Sloveniei, iar suporterii din ţară ar fi avut motiv real de bucurie. Lor le dedic, de aici, de departe, această victorie.

BIBLIOTECA „ASTRA" SIBIU

- SIBIU -

Fotbal/ Divizia A-Ursus

Programul turului ediţiei 2001/2002 Pag. 8

Atletism

"Aur" pentru sibianca Claudia Isăilă Pag. 3

Sibiul ar putea avea o formaţie în "C"!

Astăzi, începând cu ora 15.00, la sediul Consiliului Judeţean Sibiu va avea loc şedinţa Adunării Generale a Asociaţiei Fotbal Club Sibiu, al cărei preşedinte este Viorel Voicu, la care se vor dezbate problemele legate de posibilitatea participării, începând cu ediţia 2001/2002, a unei formaţii locale în Divizia C. De asemenea, se va alege componenţa Consiliului de Administraţie a FC Sibiu. La această şedinţă sunt aşteptaţi să participe atât membri din administraţia locală şi judeţeană, cât şi oameni de afaceri sibieni.

"Dorim să achiziţionăm un loc în cel de-al treilea eşalon fotbalistic al ţării, posibil de la o formaţie nou promovată din alte judeţe", declara preşedintele Asociaţiei FC Sibiu, Viorel Voicu, tot el afirmând că "am luat legătura cu o serie de jucători care au evoluat pentru FC Inter, şi care şi-au dat acordul de principiu de a se întoarce la o echipă din Sibiu, printre aceştia numărându-se Blid, Lucian şi Florin Cotora, Marius şi Cornel Szeghedi, cărora li s-ar putea alătura Livadaru (Paolo BTA Bucureşti), Stupu (FC Oneşti) şi Petchi (Viscofil Popeşti Leordeni), precum şi o serie de jucători de perspectivă din judeţ, aleşi în urma unui trial".

Sătui de atâtea promisiuni, aşteptăm şi noi cu nerăbdare să vedem dacă se va realiza ceva concret sau dată, şi de această dată, nu va fi decât un foc de paie, ca în atâtea cazuri când a fost vorba despre fotbalul sibian.

Ovidiu Boica

Tribuna sporturilor

Anul XI, nr. 574, 2 iulie - 8 iulie 2001 — 8 pagini 1500 lei

"Ruşine, ruşine, ruşine să vă fie!"

FC Baia Mare a reuşit, la finele unui sezon prelungit de "dubla" de baraj cu Foresta Suceava, să promoveze pe prima scenă fotbalistică a ţării. Euforia izbânzii nu a durat decât puţine zile pentru că, sâmbătă, patronul băimărean **Heinrich Schorch (foto)** a anunţat că formaţia pe care o patronează va vinde locul în "A-Ursus", invocând lipsa celor 35 de miliarde necesare pentru sezonul care va începe pe 4 august. FCM Bacău, Foresta şi Rocar s-au arătat cele mai interesate de a cumpăra locul băimărenilor în prima divizie, prima formaţie oferind, se pare, circa 700.000 de dolari şi având, practic, prima opţiune. Iată că, după ce în ultimii ani ne-am întristat văzând că Ardealul pierde tot mai mult teren în lupta cu formaţiile din Moldova şi din celelalte zone geografice ale ţării, acum când, alături de Gloria Bistriţa şi FC Braşov au promovat UM Timişoara şi FC Baia Mare, ultima se vede nevoită a-şi vinde locul în prima divizie din lipsa banilor şi din dezinteresul oficialităţilor locale. (Pagina 3)

Ovidiu B.

Viorel Hizo la Rapid

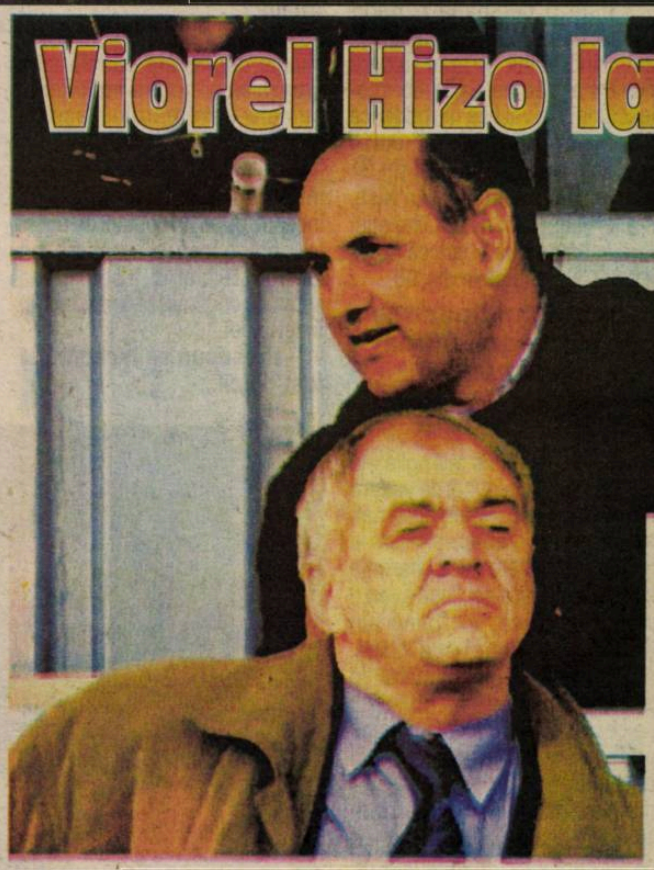

Astăzi are loc reunirea lotului giuleştean în vederea pregătirii pentru participarea în Cupa UEFA şi în ediţia de campionat care va demara pe 4 august. După ce, pentru postul de antrenor principal, s-au vehiculat o serie de nume ale unor antrenori cu mai mult sau mai puţină experienţă, printre care s-au numărat Shlomo Sharf, Mircea Lucescu, Mircea Rednic, Ioan Ovidiu Sabău şi nu în ultimul rând Viorel Hizo, se pare că cel care va fi prezentat oficial jucătorilor bucureşteni, astăzi, de către patronul George Copos, va fi tocmai sibianul care s-a mai aflat în două rânduri sub Podul Grant şi care a cochetat, şi în retur, timp de două zile, cu formaţia "alb-vişinie". Rămâne de văzut dacă va începe un al treilea "mandat" al lui Hizo în Giuleşti.

Ovidiu B.

Tot Michael

Duelul fraţilor din Formula 1 a fost tranşat şi ieri, pe circuitul de la Magny-Cours, în cursa contând pentru Marele Premiu al Franţei, tot în favoarea lui Michael Schumacher. Plecat din pole-position, Ralf nu a rezistat decât în prima treime a cursei, pierzând apoi teren în faţa mult mai experimentatului pilot de la Ferrari. Podiumul de premiere a fost completat de "locotenentul" lui Michael, Rubens Barrichello, David Coulthard sosind abia pe 4. (Pagina 3)

Gimnastică/Clasament

Claudia Presăcan, în frunte Pag. 7

Tae kwon-do/ Cupa Duran

Cinci medalii pentru sibieni Pag. 7

Fotbal/ Monden

"Guriţă" s-a căsătorit Pag. 3

Interviu

Thierry Henry, liderul tunarilor

Juve l-a cedat spunând că tânărul nu a vrut să fie al treilea apărător şi cu atât mai puţin rezervă. Ca şi cum unul ca el ar trebui să stea pe banca de rezerve sau să joace în apărare. Oricum ar fi, Italia a pierdut unul dintre cei mai buni jucători de fotbal. Se mai întâmplă, nu?

După ce a ajuns la Arsenal, s-a dezlănţuit, s-a schimbat din toate punctele de vedere, devenind un autentic lider al tunarilor.

Fenomenală, nemaipomenită ascensiune, impresionantă capacitate de a improviza.

Dacă la Torino a muncit din greu, s-ar părea că la Londra nu a mai fost nevoie să o facă; dar a fost cu totul altfel, poate şi datorită lui Arsene Wenger, antrenorul de la Arsenal, cel care l-a lansat la Monaco acum cinci ani.

La Londra îl iubesc toţi, de la fani la ziarişti, fapt inedit, având în vedere aversiunea cunoscută a britanicilor pentru francezi.

L-au iubit, l-au apreciat, l-au văzut crescând, acum îl văd strălucind, sărind, driblând, înscriind, învingând.

Un coleg londonez spunea cu admiraţie: "Thierry a învăţat imediat limba, dar îl iubim cu toţii pentru că nu se plânge niciodată de jocul violent sau de ploaia interminabilă. Acestea nu par mare lucru, dar înseamnă foarte mult pentru fani".

Din punctul lui de vedere, atacantul se simte întotdeauna bine în casa sa londoneză, vecin cu Hampstead, cartierul artiştilor, în nordul capitalei. Îi place mult să cumpere CD-uri de la Self Fridges, un magazin uriaş din apropiere, de pe Oxford Streed, seara merge la Picadilly şi puţinele zile libere le petrece aici; pe când era la Juve se întoarcea la Paris. Îi place oraşul, locurile unde se simte acum ca acasă sunt restaurantul The House of Hill, unde proprietarul este francez şi unde merge adesea şi Darren Dean, copilul peşedintelui de la Arsenal. Ca o mică curiozitate, Thierry stă întotdeauna la masa numărul 14, numărul lui norocos, în afara celui de pe tricou.

În Anglia a găsit spaţiul de care avea nevoie

A crescut, s-a maturizat, este mai puternic, aşa cum spune Christian Damiano, reprezentantul lui Tigana la Fulham, şi fost antrenor al lui Henry în tinereţe: "S-a schimbat complet. Se gândea numai cum să joace frumos, acum este un luptător, a învăţat să se facă respectat, are continuitate. Aici a găsit spaţiul de care avea nevoie, tehnica sa cerea acest spaţiu de care în Italia era privat. Aici are acei 30 de metri care îi permit să crească, să-i <<încingă>> pe adversari".

Valorează mai mult cuvintele lui Wenger: "A rămas un copil, spontan, am câteodată impresia că-l văd pe Henry cel de acum şase ani. I-am schimbat poziţia pe teren pentru că jocul său în echipă nu însemna aşa de mult. Pentru că are toate calităţile unui atacant modern, m-am gândit că ar fi mai util dacă ar juca cum făcea la juniori, ca vârf. La început nu era convins, apoi a acceptat, a înţeles că pentru el aceasta era marea ocazie de a face un pas înainte. Acum mă gândesc că a devenit prea mult un atacant, în sensul că este mult mai egoist ca înainte, dar e bine aşa".

- Thierry, cei doi ani în Anglia te-au transformat, de obicei jucătorii devin mari în Italia, cu tine s-a întâmplat invers...

- Juve a vrut aşa, au vrut să-l achiziţioneze pe Marcio Amoroso, Udinese mă vroia pe mine în schimb. Am refuzat pentru că aceasta însemna lipsă de încredere în mine. Am cerut să plec, ei au fost de acord.

- Şi Ancelotti? Nu s-a opus?

- El nu a vrut nici să mă cedeze, nici să mă împrumute. Managerii, în schimb, s-au gândit altfel. Jucătorii au fost nemaipomeniţi, m-au chemat cu toţii când am plecat. De asemenea, Ancelotti.

- La Londra l-ai regăsit pe Wenger, profesorul tău...

- Este o persoană extraordinară, transmite o seninătate, un calm incredibil şi apoi fiecare cuvânt al său este plin de înţelepciune. Nu voi uita niciodată că el m-a făcut să încep în Premier Division la numai 17 ani (în 31 august 1994, împotriva lui Nisa, s-a terminat 2-0, n.a.). Cine ştie, fără acea partidă poate că nu aş fi jucat la mondialele din '98.

...publicul italian te încurajează numai dacă câştigi

- Cum a fost impactul cu Anglia?

- Când am ajuns în Anglia, nu am schimbat din punct de vedere fotbalistic nimic. M-am antrenat, sesiunile sunt aproape similare la marile cluburi, era mică diferenţa între Juve şi Arsenal, încă aveam picioarele grele, la Torino am exagerat cu pregătirea fizică. Apoi, a început campionatul. În prima zi am jucat împotriva lui Leicester şi chiar de la începutul partidei am realizat că publicul este extraordinar. Mi se vorbise despre asta, dar nu mi-am imaginat aşa ceva. Intrarea mea pe teren a fost întâmpinată de sincere ovaţii, o emoţie unică mai ales pentru unul ca mine, care a jucat la Montecarlo cu un stadion aproape pustiu. Ne-au susţinut 90 de minute, chiar şi când eram în dezavantaj. Sincer, cred că fără ei nu am fi fost capabili să ne redresăm. Aceasta este o mare diferenţă între fotbalul eglez şi cel italian, la italieni există încurajare şi un public mare numai dacă echipa învinge. Îmi amintesc din scurta mea perioadă în Italia, când Inter era în dificultate, că fanii nu s-au purtat deloc cu mănuşi. Aici, nimic de acest gen nu se poate întâmpla, în Anglia îşi respectă mult jucătorii, nici nu se gândesc să-i ameninţe. Ba chiar, dacă lucrurile merg rău, oamenii te încurajează mai mult, pe când la Torino, cu Lippi, ne fluierau şi la antrenamente.

- Aceasta, din nefericire, este destul de adevărat... Alte diferenţe?

- În Anglia, când greşeşti o trecere, o lovitură, publicul aplaudă, scandează numele tău şi astfel îţi creează dorinţa să lupţi pentru ei şi să-i răsplăteşti. În Italia, dacă greşeşti o trecere, te fluieră. Sunt câţiva jucători cu umeri laţi, ca Batistuta şi Bierhoff, care reuşesc să depăşească orice fel de obstacol, dar nu suntem toţi la fel.

...primele 20 de minute sunt groaznice indiferent de adversar

- Deci totul este bine în Anglia?

- Nu, nu chiar. Primele 20 de minute din fiecare partidă sunt groaznice şi nu are importanţă numele adversarului, acesta aleargă cu 200 la oră, toţi îi faultează pe toţi şi arbitrul lasă întotdeauna jocul să curgă. La început, după un contact de acest fel, mă opream, convins că arbitrul a fluierat, însă el îmi făcea semn să continui. M-am adaptat, încet-încet.

- Presupun că începutul a fost dificil...

- A fost greu. În meciul cu Leicester am încasat câteva lovituri înnebunitoare! De fiecare dată când aveam mingea, mă făceau să zbor şi mă întrebam unde voi ateriza... Am început să fac şi eu faulturi inutile numai pentru a mă răzbuna. La mingiile înalte, trebuia să mă protejez cu cotul, altfel eram un om mort. Am văzut deseori jucători care îşi puneau capul acolo unde eu nu mi-aş fi pus nici piciorul... Mă trezeam făcând faulturi urâte şi mă aşteptam la o reacţie din partea adversarului, dar... nimic, se ridica de jos ca şi când nimic nu s-ar fi întâmplat. Adesea pare o întrecere între durii de la periferie, ei adoră toate acestea, dacă sunt trei faulturi pe secundă într-o partidă, pentru ei este satisfacţia supremă. Paradoxal, este o atmosferă care ne însufleţeşte. În Italia sau în Spania, vezi un fault de felul ăsta o dată pe an, aici este câte unul zilnic. Ei îi spun generozitate, cu un fault periculos vor să demonstreze că sunt, cum s-ar spune, "prezenţi". Arbitrul scoate câteodată cartonaşul galben în situaţii în care în orice ţară jucătorul ar fi eliminat. Lucrul cel mai ciudat este că şi la antrenament se întâmplă acelaşi lucru. În prima mea zi, Keown m-a masacrat, am crezut că are ceva cu mine, dar apoi am înţeles că pentru ei merită să lupte pentru fiecare minge fără diferenţe între jocul oficial şi antrenamente.

În Anglia învinge cine are mai multă voinţă

- Multe diferenţe, într-adevăr. Mai sunt şi altele, între fotbalul italian şi cel englez?

- Ştim cu toţii că în Italia fotbalul este mai ales tehnic şi tactic. În Anglia, învinge cine fuge mai mult, învinge cine are mai multă voinţă, ei nu fac niciodată calcule, joacă întotdeauna la fel şi acasă şi în deplasare, nu ţin cont de rezultate, nu le apără.

- În afara diferenţelor strict fotbalistice, cum a fost schimbarea de la Torino la Londra?

- Nu a mers prea bine. Lucrurile obişnuite, limba nouă, alţi oameni, cu toate acestea, trebuie să recunosc că am găsit în Londra ceea ce mi-am dorit. Nu sunt acasă, dar pot spune că mi-am găsit liniştea. Iubesc mult acest oraş, am întotdeauna ceva de descoperit, este un oraş electrizant.

- Te simţi astfel şi pentru că la Arsenal sunt mulţi francezi...

- Poate, mai degrabă sigur. Încercăm să nu facem un fel de clan, suntem mult timp împreună, este normal, sunt câteva afinităţi şi, apoi, ne-am întâlnit de multe ori la naţională - Pires, Vieira, eu. Oricum, încercăm să nu exagerăm, altfel riscăm să ne plictisim. Dar între noi, francezii, există o mare prietenie, câteodată râdem aşa de tare că ceilalţi, englezii, se uită la noi şi spun: "ăştia de unde au ajuns aici?".

- Să ne întoarcem la fotbal, încă de la prima partidă ai jucat pe o poziţie nouă în comparaţie cu Juve...

- Wenger mi-a cerut să fiu atacant, îi aveam concurenţi nici mai mult nici mai puţin decât pe Bergkamp, Kanu, Suker, ca să nu mai spun că toţi îşi aminteau că îi luasem locul lui Anelka, trecut la Real. Vroiam să le arăt tuturor că ştiu ce fac, îi driblam pe toţi, ajungeam în faţa porţii şi eram terminat, nu reuşeam să înscriu nimic. Dintr-o dată am vrut să merg la Wenger să-i spun să mă trimită la loc. Apoi mi-am spus că trebuie să fac ceva, că nu pot să cad a doua oară la câteva luni de la experienţa negativă de la Torino.

...am hotărât să devin mai puţin influenţabil

- A fost un episod care a pregătit explozia?

- Mai mult decât atât. Când lucrurile mergeau mai rău, m-am gândit şi am decis să nu mai ascult de toată lumea, să fiu mai puţin naiv, mai puţin influenţabil. Apoi a început întrecerea Under 21, la Taranto. Împotriva Italiei, am jucat ca vârf, am marcat, şi în acel moment am retrăit emoţii şi sentimente pe care nu le mai avusesem de mult timp. Am pierdut acea competiţie, rămăsesem în zece jucători, dar a fost important pentru mine. Cel de-al doilea episod concludent a fost golul împotriva lui Derby County, la numai câteva zile după golul de la Taranto. Primul meu gol în Anglia, înţelegeţi... Din ziua următoare, am observat o schimbare la coechipierii mei; dacă la început îmi urau "noroc", urarea lor s-a schimbat în "avem nevoie de golurile tale". A fost click-ul.

- Faptul că ai sosit ca un campion mondial, ce a însemnat?

- Absolut nimic. Pentru ei nu are mai multă importanţă că tu eşti campion mondial dacă nu îţi ajuţi echipa şi nu lupţi pentru fiecare minge.

- Sunt mai bune echipele italiene sau cele engleze?

- Vorbim despre două lucruri cu totul diferite. Dacă Juve ar participa în campionatul englez, nu sunt sigur că l-ar câştiga. Din contră, jucătorii de la Arsenal, în Italia, ar lua avalanşe de cartonaşe galbene. Toate acestea mă împiedică să fac o paralelă să zicem "adevărată".

- Pentru tine, este mai bun fotbalul englez sau cel italian?

- Stilul meu de joc este mai apropiat de cel englez, pentru că imediat ce primesc mingea eu fug spre poartă, ca în copilărie.

- În Italia nu e aşa?

- Nu m-am simţit deloc bine, aveam impresia că pierdusem dorinţa de a juca... Am plecat şi din cauza asta. Şi nu mi se pare puţin. În orice caz, nu-mi displace că Juve îşi muşcă mâinile că m-a cedat.

Fotbal/Divizia A-Ursus

FC Baia Mare îşi vinde locul în primul eşalon

Formaţiile interesate de achiziţionarea acestuia sunt FCM Bacău, Rocar şi FC Bihor, în pole-position fiind moldovenii

Consiliul de Administraţie al FC Baia Mare a decis, sîmbătă, să vîndă locul cîştigat în Divizia A, deoarce preşedintele clublului, Heinrich Schorch, a declarat că nu dispune de banii necesari pentru participarea în primul eşalon.

Hotărîrea a fost luată în unanimitate atît de membrii consiliului, cît şi de jucători. Preşedintele clubului a spus că timpul de procurare a banilor este foarte scurt, iar menţinerea în Divizia A presupune foarte mulţi bani, pe care clubul nu îi are."Dacă dorim să avem o echipă în Divizia A trebuie să începem de acum să construim un buget care nu se construieşte în opt zile. Eu în ultimele opt zile m-am simţit ca şi cum aş fi vrut să şantajez organele locale, deoarece am spus că am nevoie de un buget. Eu nu şantajez pe nimeni, dar sînt conştient că nu aşa se face performanţă", a spus Heinrich Schorch.

Decizia preşedintelui Schorch i-a surprins pe edilii oraşului, dar aceştia susţin că deocamdată nu există resurse financiare. "Resursele financiare pe care le solicită clubul FC Baia Mare sînt destul de substanţiale în comparaţie cu potenţialul economic al judeţului Maramureş. Vă informez că bugetul oraşului este de 93 de miliarde de lei, iar solicitările clubului sînt de 35 de miliarde de lei. Consiliul Local nu are potenţialul necesar, Consiliul Judeţean la fel, iar în ceea ce priveşte agenţii economici, ne trebuie un timp să-i contactăm", a spus prefectul judeţului Maramureş, Liviu Bechiş.

Cele trei oferte pentru cumpărarea locului sînt făcute de FC Bacău, care oferă 700.000 de dolari, FC Bihor - 500.000 de dolari şi Rocar Bucureşti - 450.000 de dolari.

Băimărenii (cu sigla "Puma" pe piept) vor juca tot în "B"

"Guriţă" s-a căsătorit

Fotbalistul echipei italiene AC Milan, Cosmin Contra, s-a căsătorit, sîmbătă, cu fosta sa colegă de liceu, Alina.

Ceremonia religioasă de la Catedrala Mitropolitană a fost oficiată de cinci preoţi. Naşii familiei Contra au fost jucătorul dinamovist Adrian Mihalcea şi soţia sa, Stela. După terminarea slujbei religioase, soţii Contra au fost aşteptaţi de cîteva zeci de timişoreni care i-au felicitat şi le-au cerut autografe.

După cununie a avut loc o petrecere la restaurantul din incinta hotelului "Continental", unde au fost prezenţi aproximativ 300 de invitaţi, printre care s-au numărat fotbaliştii Ionuţ Lupescu şi Cristian Chivu, secretarul general al Federaţiei Române de Fotbal, Adalbert Kassai, preşedintele clubului UM Timişoara, Ioan Timofte, şi impresarul FIFA Victor Becali.

Meniul care s-a servit la petrecere a cuprins ciorbă de pasăre, şniţel, papricaş de viţel, frigărui, ceafă de porc, cartofi ţărăneşti, legume mexicane, somn, piersici umplute cu salată franceză, ciuperci umplute, salată de fructe şi îngheţată, precum şi un sortiment variat de băuturi. Cele patru etaje ale tortului miresei au fost montate chiar în faţa mirilor, deoarece exista riscul să se răstoarne în timpul transportului, din cauza dimensinilor mari.

Către finalul petrecerii, două dansatoare îmbrăcate în costume specifice rromilor au dansat pe mese. De asemenea, Chivu a susţinut atmosfera de veselie generală, instalîndu-se la pupitrul de muzică avînd într-o mînă microfonul, iar în cealaltă o sticlă de şampanie. Petrecerea s-a încheiat, ieri, în jurul orei 7.00.

Atletism/Golden League

Gabi Szabo, abia pe locul 4

Atleta română **Violeta Beclea-Szekely** a cîştigat, vineri, proba de 1.500 metri din cadrul reuniunii atletice de la Roma, prima etapă a circuitului Golden League, fiind cronometrată cu timpul de 4 minute şi 92 de sutimi, informează AFP.

În urma acestei victorii, Beclea va intra în posesia unui cec în valoare de 7.500 de euro.

Gabriela Szabo s-a clasat a patra în proba de 3.000 metri, în cadrul aceleiaşi competiţii, cu timpul de 8 minute, 26 de secunde şi 44 de sutimi, şi va fi premiată cu suma de 5.000 de euro. În proba de săritură în înălţime, **Monica Iagăr** a ocupat locul al patrulea, cu o performanţă de 1,85 metri, şi va primi 2.500 de euro.

Românca **Eva Mikloş** s-a clasat pe poziţia a cincea în proba de săritură în lungime, realizînd o performanţă de 6,18 metri.

Etapa de Golden League de la Roma a fost prima din seria celor şapte, plus finala. Programul următoarelor concursuri de Golden League este următorul: Paris (6 iulie), Oslo (13 iulie), Monaco (20 iulie), Zurich (17 august), Bruxelles (24 august), Berlin (31 august). IAAF Grand Prix Final se va desfăşura pe data de 9 septembrie, la Melbourne.

Jackpot-ul de 50 de kg de aur pus în joc de organizatorii acestei competiţii va fi împărţit între atleţii care îşi vor cîştiga proba în cel puţin cinci din cele şapte etape.

Începînd din acest an, probele din cadrul Golden League au fost împărţite în două categorii, respectiv "premium event" şi "classic event". Din categoria "premium" fac parte următoarele probe:

Masculin: 100 m, 800 m, 1500 m, 3000 m şi 5000 m

Feminin: 100 m, 800 m, 3000 m şi 5000 m

În categoria "classic" sînt incluse probele:

Masculin: 110 m garduri, 3000 m obstacole, săritura în lungime şi aruncarea suliţei

Feminin: 1500 m, 400 m garduri şi săritura în înălţime.

De asemenea, premiile oferite sportivilor sînt diferenţiate, în funcţie de categoria probei. Pentru ocuparea primului loc la probele din categoria "premium" sportivul obţine suma de 15.000 euro, în timp ce pentru cîştigarea unei probe din categoria "classic", atletul intră în posesia unui cec de 7.500 de euro. În plus, realizarea unui record mondial se premiază cu un bonus de 50.000 de euro.

Atletism/Reuniunea de la Funchal

Claudia Isăilă a câştigat la aruncarea suliţei

Atleta sibiancă Claudia Isăilă a cîştigat, sîmbătă, proba de aruncare a suliţei din cadrul reuniunii internaţionale de la Funchal, realizînd o performanţă de 50,35 metri.

În cadrul aceleiaşi competiţii, Otilia Ruicu a ocupat locul al doilea în proba de 400 metri, fiind cronometrată cu timpul de 51 de secunde şi 47 de sutimi. Ruicu a fost devansată de sportiva nigeriană Falilat Ogunkoya (51.07). Locul al treilea în proba de 400 metri a fost ocupat de atleta portugheză Carmo Tavares (52.20).

Atleta română Maria Ciocan s-a clasat pe poziţia a treia în proba de 1.500 metri din cadrul reuniunii de la Funchal, fiind cronometrată cu timpul de 4 minute, 12 secunde şi 24 de sutimi. Primele două locuri au fost ocupate de portugheza Nedia Semedo (4:09.46) şi de sud-africana Renee Kalmer (4:10.58).

Laurenţiu Roşu şi-a botezat fetiţa

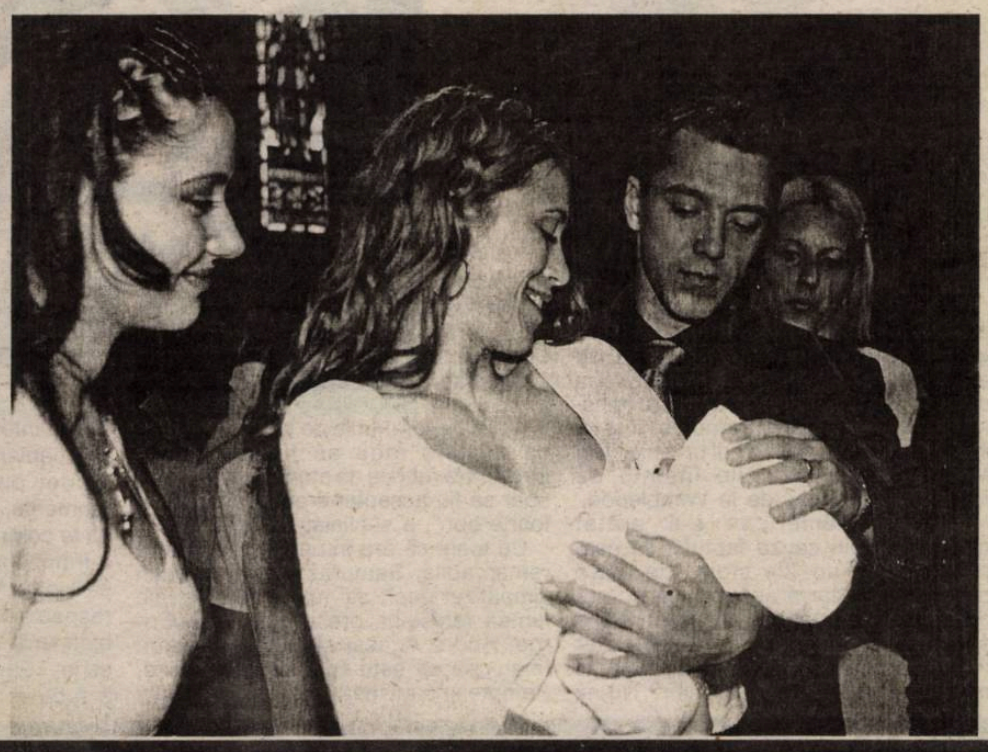

Jucătorul român al formaţiei spaniole Numancia, Laurenţiu Roşu şi soţia sa, Monica (în foto), şi-au botezat, sîmbătă, la Biserica Sf. Mihail şi Gavril din Bucureşti, fetiţa în vîrstă de o lună, cu numele de Yasmine Christina.

Naşii fetiţei au fost jucătorul rapidist Constantin Barbu şi soţia sa, Cătălina. Yasmine a fost foarte liniştită pe parcursul slujbei, singurul moment în care a plîns fiind cel al scufundării în apă. Fetiţa a fost îmbrăcată într-o rochiţă roşie, cu şosetuţe şi săndăluţe roşii. Monicăi Roşu i-au dat lacrimile în momentul în care Yasmine a fost botezată.

La ceremonie au participat jucătorii Sabin Ilie şi Narcis Răducanu, care au fost însoţiţi de soţiile şi de copiii lor.

Formula 1/Marele Premiu al Franţei

Tot Michael Schumacher!

Pilotul german al scuderiei Ferrari, Michael Schumacher, a cîştigat, ieri, Marele Premiu de Formula 1 al Franţei, a zecea etapă a Campionatului Mondial, care s-a desfăşurat pe circuitul Nevers/ Magny-Cours, informează AFP.

Rezultate înregistrate în cadrul Marelui Premiu al Franţei:

1. Michael Schumacher (Germania/Ferrari); **2. Ralf Schumacher** (Germania/Williams-BMW) ; **3. Rubens Barrichello** (Brazilia/Ferrari); **4. David Coulthard** (Marea Britanie/McLaren-Mercedes); **5. Jarno Trulli** (Italia/Jordan-Honda); **6. Nick Heidfeld** (Germania/Sauber-Petronas)...

Clasamentul general al piloţilor, după desfăşurarea a zece etape, este următorul:

1. Michael Schumacher (Germania) 78 puncte; **2. David Coulthard** (Marea Britanie) 47; **3. Ralf Schumacher** (Germania) 31; **4. Rubens Barrichello** (Brazilia) 30; **5. Juan Pablo Montoya** (Columbia) 12; **6. Mika Hakkinen** (Finlanda) 9; **. Nick Heidfeld** (Germania) 9; **. Jarno Trulli** (Italia) 9; **9. Jacques Villeneuve** (Canada) 7; **. Kimi Raikkonen** (Finlanda) 7; **. Heinz-Harald Frentzen** (Germania) 6 ; **12. Olivier Panis** (Franţa) 5; **13. Eddie Irvine** (Marea Britanie) 4; **14. Jean Alesi** (Franţa) 3; **15. Giancarlo Fisichella** (Italia) 1 punct; Jos Verstappen (Olanda) 1

Clasamentul general al constructorilor:

1. Ferrari 108 puncte; 2. McLaren-Mercedes 56; 3. Williams-BMW 43; 4. Sauber-Petronas 16; 5. Jordan-Honda 15; 6. BAR-Honda 12; 7. Jaguar 5; 8. Prost-Acer 3; 9. Benetton-Renault 1 punct

Pagină realizată de Ovidiu BOICA

O justițiară a tenisului - Nathalie Tauziat

Cu o zi înainte de începerea turneului de la Wimbledon, jucătoarea franceză Nathalie Tauziat a făcut o serie de declarații referitoare la problema dopajului din tenisul feminin, susținînd că autoritățile în drept ar trebui să ia măsuri pentru ținerea sub control a acestui flagel. Tauziat a estimat că jucătoarele de tenis trebuie supuse periodic la teste antidoping, astfel încît sportivele care "abuzează de sistem" să fie excluse din competiții.

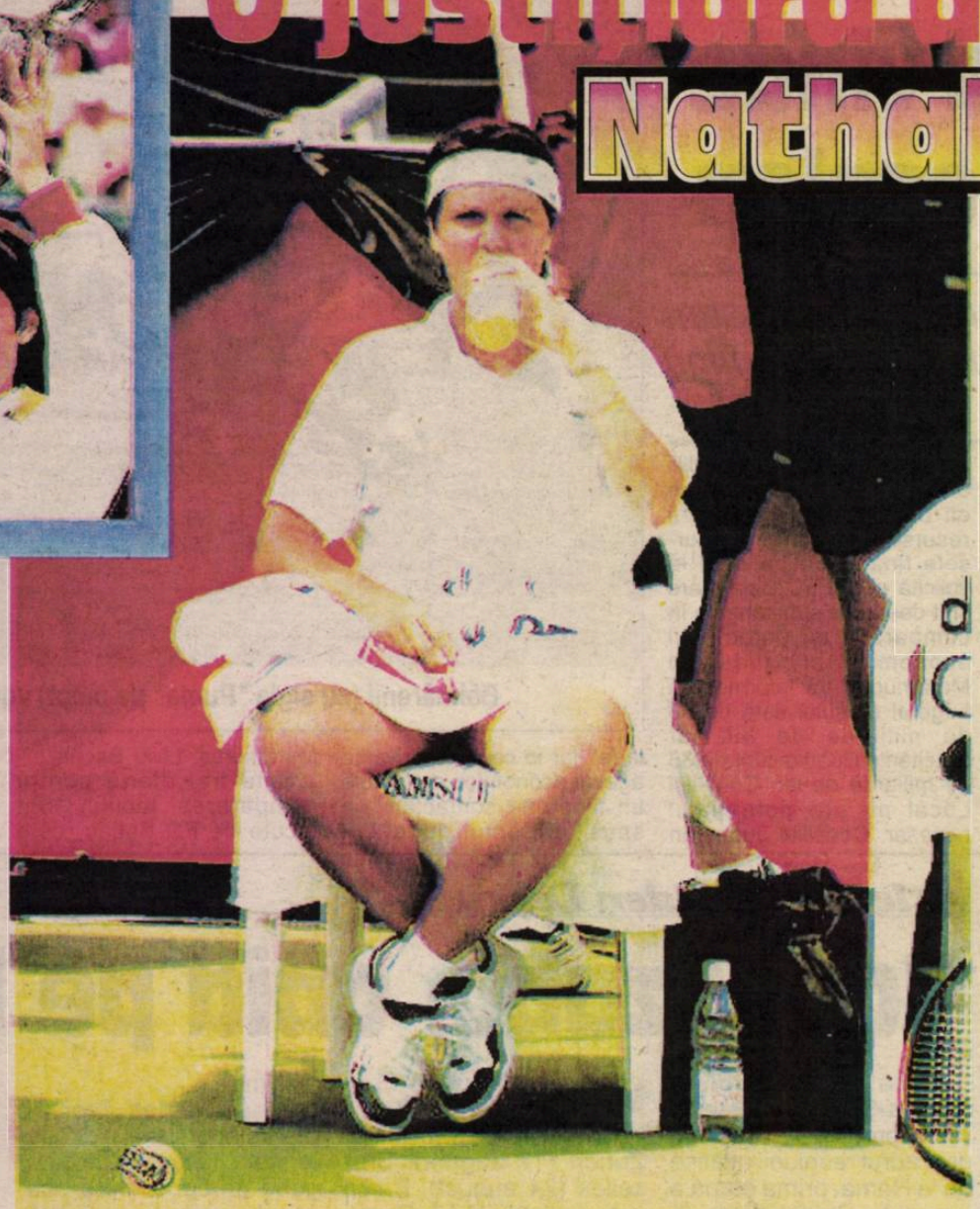

Franțuzoaica a afirmat că nu se teme să ia atitudine în ce privește dopajul, deși astfel și-ar putea atrage ostilitatea a numeroase colege de breaslă. De altfel, Tauziat și-a început cariera de sportivă sub semnul nonconformismului: a refuzat să urmeze programul de antrenament stabilit de Federația Franceză de Tenis și a decis să se pregătească sub îndrumarea controversatului antrenor Regis de Camaret. În anul 2000, a apărut volumul "Tenisul feminin la bara de strip-tease", semnat de nimeni alta decît Nathalie Tauziat, care, în cuprinsul acestei cărți, le-a denunțat pe "fetele rele" ale "sportului alb", printre care a inclus-o și pe rusoaica Ana Kurnikova.

Jucătoarea franceză, în vîrstă de 33 de ani, a decis că a venit timpul să se retragă din tenis. Dar nu înainte de a-și face auzită vocea în ce privește spinoasa chestiune a "trișorilor" din acest sport. "Nu voi da nume, dar este clar că dopajul există și în tenis, ca și în celelalte sporturi, și trebuie să se pună capăt acestei practici. Nu dețin probe zdrobitoare pentru a-mi dovedi afirmațiile, dar nu este necesar să ai studii de medicină pentru a observa că unii jucători și unele jucătoare își îmbunătățesc brusc performanțele, nivelul lor valoric crescînd subit. Acești trișori nu ar trebui să ne ia, pe noi, ceilalți, drept niște naivi. Oricît ai lucra în sala de forțe, oricît te-ai antrena, nu poți deveni foarte rezistent și foarte rapid în doar cîteva luni. Ce s-ar putea spune despre jucătoarele care își întrerup pentru cîteva săptămîni activitatea competițională, pentru ca să revină complet schimbate pe terenurile de tenis?", a declarat Tauziat, într-un interviu acordat cotidianului britanic "The Independent".

Sportiva franceză a recomandat responsabililor WTA să decidă efectuarea de teste antidoping inopinate la fiecare turneu. "Trebuie realizate mai multe controale sanguine, numai astfel problema dopajului își poate găsi o soluție viabilă. Mă preocupă mai ales situația tinerelor jucătoare. Ele pot ușor deveni victimele unor persoane lipsite de scrupule, care încearcă să le vîndă produse ce le-ar ajuta să se refacă mai repede în urma efortului. Aceste lucruri trebuie împiedicate cu orice preț", a avertizat Tauziat.

Federația Internațională de Tenis (ITF) a sesizat, la rîndul ei, pericolul ca unii tineri jucători să fie tentați de consumul unor produse interzise, fapt pentru care a organizat o campanie antidoping, cu ocazia turneului de la Roehampton, rezervat juniorilor. Mai mulți jucători aflați pe primele poziții ale ierarhiei mondiale, precum Martina Hingis, Ana Kurnikova, Monica Seles, Gustavo Kuerten și Alex Corretja, au luat atitudine împotriva dopajului în tenis, sprijinind programele antidoping inițiate de ITF.

În cartea pe care a publicat-o anul trecut, Tauziat atrage atenția și asupra problemei "vedetismului" din tenisul actual, susținînd că interesul pentru problematica acestui sport este umbrit de obsesia "celebrității". "Lansarea unui nou model de sutien, prezentat de Kurnikova, a fost larg dezbătută în mass-media, în timp ce turneele de la Edgbaston și Eastbourne abia dacă au fost menționate în presă. Prima pagină a unui ziar britanic de mare tiraj era consacrată tot jucătoarei ruse: «O veste proastă... Ana părăsește Wimbledon-ul». Nu am nimic împotriva Anei Kurnikova. Presa o adoră, iar ea se pricepe foarte bine să-i manipuleze pe jurnaliști. Singurul lucru care mă deranjează la ea este că cere să fie apreciată pentru performanțele sale sportive, dar face tot posibilul să se afle în atenția tuturor pentru orice alt motiv decît pentru talentul ei de a juca tenis", a subliniat Tauziat.

Jucătoarea franceză a afirmat că volumul "Tenisul feminin la bara de strip-tease" are o tentă pronunțat autobiografică. "Această carte este un fel de «povestea vieții mele». Am încercat să prezint, cît mai onest posibil, care sînt sentimentele mele față de sportul pe care îl practic și față de circuitul WTA. M-a dezamăgit mult faptul că unele persoane s-au folosit, pentru a spune ceea ce gîndesc, de declarațiile mele din această carte. Prea mulți oameni au apelat la citate din volumul meu pentru a-și argumenta poziția în dezbateri legate de dopajul din tenis, în loc să aibă curajul să-și exprime propriile păreri referitoare la acest subiect", a precizat Tauziat.

Hingis în rol de soră de caritate

Jucătoarea elvețiană de tenis Martina Hingis a decis să se implice în activități de ajutorare a copiilor aflați în pericol de a deveni victime ale sărăciei, prostituției și drogurilor. Sportiva elvețiană, în vîrstă de 20 de ani, a vizitat, recent, Columbia și s-a declarat impresionată de dificultățile cu care se confruntă copiii din această țară.

"Am vizitat o școală din Bogota, unde erau înscriși 300 de copii. Am aflat că elevii sînt practic aduși în clase din stradă. Profesorii discută cu ei pentru a-i convinge să renunțe la viața de vagabondaj. Elevii sînt transportați cu autobuzul la școală, pentru a fi feriți de capcanele drogurilor și prostituției. Am întîlnit acolo un băiețel pe nume Andrew, care trăise în stradă de la vîrsta de 3-4 ani. La vîrsta de cinci ani, ajunsese deja să se prostitueze. L-am întrebat cum se simte făcînd ceea ce face, iar el mi-a răspuns că s-a obișnuit, că astfel obține bani cu care își cumpără mîncare sau droguri" a relatat Hingis.

Jucătoarea elvețiană a povestit că a stat de vorbă cu Andrew aproape o oră, în fața camerelor de luat vederi. "Mi-a pus o mulțime de întrebări. Intenționam să-l iau cu mine, așa că l-am întrebat dacă nu vrea să devină actor la Hollywood, iar el mi-a răspuns că da. Dar a adăugat că dorește să rămînă în Columbia", a afirmat actuala lideră a clasamentului WTA.

Hingis este ambasador voluntar al Organizației Mondiale a Sănătății și s-a înscris într-un program al ONU avînd ca obiectiv eradicarea sărăciei. "De cîte ori am timp liber, mă implic în astfel de acțiuni. Experiențe de tipul celei pe care am trăit-o în Columbia te transformă profund. Devii o altă persoană", a susținut jucătoarea elvețiană.

Paginile 4 și 5 utilizează informații transmise de Agenția de Presă
MEDIAFAX
ziua de mâine începe acum

Sampras refuză să se dea în spectacol

"Poate că sînt un tip plicticos, dar nu intenționez să încep să dau petreceri «sălbatice» și să-i iau la bătaie pe adversarii mei de pe teren pentru a deveni mai interesant", a declarat tenismanul american Pete Sampras, într-un interviu apărut în cotidianul britanic "The Mirror", cu cîteva zile înainte de începerea turneului de la Wimbledon.

Jucătorul american s-a arătat nemulțumit din cauza faptului că este perceput ca un "tip șters" de către publicul larg, dar a adăugat că nu are de gînd să întreprindă nimic pentru a schimba acest lucru. "În fond, ce ar trebui să fac? Să ofer, zilnic, subiecte pentru prima pagină a ziarelor? Nu-mi stă în fire să mă comport ca un star de la Hollywood pe terenurile de tenis. Nu vreau ca numele meu să fie menționat frecvent la rubrica de mondenități. Vreau doar să fiu acceptat drept un tenisman foarte bun", a subliniat Sampras.

Cu toate că are în urma sa o carieră remarcabilă, Sampras este mai puțin simpatizat decît alți mari campioni din lumea tenisului, precum John McEnroe, Andre Agassi sau Boris Becker. Imaginea sa este lipsită de strălucire, Sampras nu afișează nici aroganță, nici vulnerabilitate - trăsături care ar face din el un personaj carismatic. Totuși, acest jucător "plicticos" a cîștigat 13 turnee de Grand Slam. Iar Sampras insistă să fie apreciat pentru rezultatele sale.

"Mi-ar fi de ajuns să fiu cunoscut drept tenismanul care a cucerit cele mai multe titluri în turneele de Grand Slam. Dar, în zilele noastre, nu este suficient să fii doar o persoană cumsecade pentru a fi acceptat de marele public. Trebuie să fii implicat în scandaluri, să ai o «parte întunecată», pentru a fi considerat o persoană interesantă. Mă înfior atunci cînd unii oameni îmi spun că am devenit un model pentru copiii lor. În aceste momente, îți dai seama că nu trebuie să te comporți ca «un băiat rău» pentru a-ți îmbunătăți imaginea publică. Cred că lumea va ajunge, cu timpul, să mă respecte doar pentru simplul fapt că joc bine tenis. La urma urmei, de cîte ori poți scrie: «Sampras este un tip plicticos?»", a subliniat tenismanul american.

Carlos Checa: "Nu te poţi bucura de succes, dacă nu ai avut eşecuri"

Carlos Checa, în vârstă de 29 de ani, este cel mai cunoscut motociclist spaniol, care în prezent concurează pentru echipa Yamaha, în probele de 550 cmc, din cadrul Campionatului Mondial. Checa a suferit, pe data de 3 iulie 1998, în perioada în care evolua pentru formaţia Honda, un grav accident în timpul antrenamentelor în vederea Marelui Premiu de motociclism al Angliei, care i-a provocat un atac cerebral. Sportivul spaniol a urmat o perioadă de recuperare de aproximativ patru luni, el revenind în competiţii.

"Provin dintr-o familie umilă, de muncitori, şi am avut o copilărie foarte frumoasă"

- Carlos, te-ai întrebat vreodată de ce ne naştem?

- Cred că toţi avem un scop în viaţă şi fiecare trebuie să-l descopere. Există o cale pe care fiecare trebuie să şi-o aleagă, există o lumină pe care fiecare trebuie să o descopere. Acestea sunt motivaţiile care ne impulsionează, ne ajută să trăim, să ne găsim un loc în această lume.

- Descrie-mi cum vezi tu o lume ideală.

- Lumea mea ideală este o lume fără frontiere, în care există înţelegere între toate persoanele, indiferent de modul de gândire, de statut, de rasă, de sex sau de fizic. Mi-ar plăcea să existe o lume în care modul de a vedea lucrurile să-i unească pe oameni, în care toţi să ne propunem să luptăm împotriva răului pentru a apăra binele. În ziua în care toţi vom renunţa să ne gândim numai la noi înşine şi ne vom concentra atenţia asupra celorlalţi, atunci vom găsi liniştea interioară. În orice caz, pentru mine este foarte uşor să vorbesc, deoarece nu am probleme economice, nu trebuie să mă gândesc că nu am plătit ipoteca sau alte mii de probleme pe care le poate avea oricine. Cu toate acestea, probleme îşi creează fiecare. Eu am ştiut să le depăşesc şi ştiu să mă descurc în orice situaţie, indiferent care este starea mea materială. Eu nu lupt pentru a avea o casă mai mare, o familie, o maşină mai frumoasă sau pentru a-mi petrece vacanţa într-un loc exotic la sfârşitul anului, ci lupt pentru suflet, iar această luptă mă ajută să devin mai bun, să mă simt mai bun.

- Te-ai format singur?

- Cred că mediul, viaţa în care trăim, şi în special lumea sporturilor individuale, care este un război continuu, experienţa şi caracterul te ajută şi contribuie toate la formarea ta ca om. Uneori, un om se formează în funcţie de ce are în jur, alteori este produl său, arhitect, ghidându-se după eul său.

- Pe data de 3 iulie 1998 ai fost la un pas de moarte. Un scriitor spaniol a definit moartea ca şi cum ai intra într-o cameră întunecată în care nu ai nici un punct de sprijin. Tu ai văzut moartea?

- Eu sunt diferit şi mi-a trebuit ceva timp pentru a-mi da seama de acest lucru. Când ajungi într-o astfel de situaţie îţi dai seama că nu ai nimic şi că eşti pe punctul de a pierde ce ai mai de preţ, viaţa. Pare absurd că pentru a învăţa să preţuieşti lucrurile pe care le ai, trebuie să fii pus în situaţia de a le pierde. Eu am trecut prin această experienţă şi am învăţat că viaţa este cel mai important lucru şi sper ca oamenii să iubească viaţa, pentru că este fantastică atunci când ştii ce să faci cu ea. Filmul "Viaţa e frumoasă" (La vita e bella), regizat de Roberto Benigni, cred că ilustrează foarte bine această idee. Eu am fost în acea cameră întunecată, unde nu există nimic, este o altă lume. Am stat mult timp fără să mă pot mişca, fără să văd, pierzând controlul asupra corpului. Existenţa noastră pare uneori fără rost, dar omul trebuie să aspire întotdeauna să atingă imposibilul.

- Ascultându-ne, mi se pare că suferinţa are latura sa pozitivă...

- Oamenii învaţă din experienţele pe care le trăiesc şi uneori acestea pot fi dramatice, dar, în final, fiecare poate învăţa ceva pozitiv. Fiecare eşec îţi dă mai multă înţelepciune, suferinţa te maturizează şi te ajută să te depăşeşti. Mulţi nu ştiu să înfrunte eşecurile, dar, aşa este în viaţă, nu poate exista bine fără rău sau invers. Nu te poţi bucura de succes, dacă nu ai avut şi eşecuri. Succesul fără efort nu există.

- Un cântăreţ britanic, Morrissey, a declarat că acele persoane care au o copilărie mai dificilă vor fi mai sensibile şi mai umane. Cum ţi-ai petrecut tu copilăria?

- Provin dintr-o familie umilă, de muncitori, şi am avut o copilărie foarte frumoasă. Mi-a plăcut să joc fotbal, să mă plimb cu bicicleta, să fac toate acele lucruri pe care le fac copiii. Am avut tot ceea ce mi-am dorit, familia, şi în special mama, m-a sprijinit foarte mult. Am fost o familie foarte unită, iar eu am cerut întotdeauna să fiu independent. Am cerut tot ceea ce am dorit, ca de exemplu motocicleta, şi nu pot să reproşez nimic nimănui. Nu am fost un bun elev, deoarece nu m-au interesat cunoştinţele generale, ci doar anumite domenii. Am început să studiez mecanica, dar nu am terminat studiile.

- Consideri că faima este un handicap sau un dar?

- Să spunem că eu am întâlnit faima, dar nu trebuie să crezi că este ceva deosebit. În orice situaţie, cel mai bine este să încerci să obţi ceea ce doreşti şi să te bucuri de ceea ce faci, ca de exemplu acest interviu. Mi-ar plăcea ca oamenii care mă înconjoară şi care mă cunosc să vadă acest interviu şi să îi ajute în vreun fel. Atunci când nu ai nimic şi vrei să începi ceva în viaţă, sprijinul celorlalţi este tot ceea ce ei şi cred că rămâi îndatorat pentru totdeauna. Fără publicul meu nu aş fi nimic. Nu-mi plac oamenii care, atunci când ating succesul pe plan social sau economic, îi uită pe ceilalţi sau, şi mai rău, nu-i mai respectă.

- Ce trebuie să faci în viaţă pentru a reuşi?

- Fiecare trebuie să încerce singur. Eu am reuşit cu ajutorul sportului, dar cred că fiecare trebuie să-şi aleagă singur drumul şi să nu se lase intimidat de nimeni. Nu trebuie să forţezi succesul şi dacă ţi-ai stabilit un ţel, trebuie să laşi la o parte egoismul, minciunile, invidia şi să mergi mai departe.

- Egoismul stă la baza succesului?

- Nicidecum. Trebuie să-i ajuţi pe ceilalţi, pentru ca, la rândul tău, să fii ajutat. Egoismul te face să trăieşti singur într-o lume numai a ta, din care mai târziu nu vei mai putea ieşi.

- Există noroc?

- Cred că nu există noroc, deoarece nu acesta este modul meu de gândire. Nu ştiu dacă atunci când ai bani poţi spune că ai noroc, deoarece o avere uriaşă poate aduce ghinion. Banii trebuie să ştii să-i foloseşti, iar de succes te poţi bucura numai atunci când sacrifici totul, când îţi dai seama de adevărata valoare a lucrurilor. Oamenii care au trăit în perioada războiului ştiu ce înseamnă să suferi, să nu ai ce mânca, pe când generaţia actuală nu a trăit aceste experienţe, astfel că are o altă scară a valorilor. Nimeni nu mai preţuieşte o bucată de pâine sau o masă în familie, s-au pierdut aceste valori, la fel ca şi religia.

- Care este cel mai bun sfat pe care l-ai primit?

- Am primit multe sfaturi, dar cel mai bun este acela pe care îl primeşti atunci când ai cea mai mare nevoie. Îmi aduc aminte, totuşi, de unul care m-a marcat: "De ce te gândeşti la moarte, dacă eşti încă viu?".

Fotbal internaţional/ Transferuri

Jardel la Olympique Marseille

Responsabilii cluburilor Olympique Marseille şi Galatasaray au ajuns la un acord, vineri, în vederea transferului atacantului brazilian Mario Jardel la echipa din Marsilia, au anunţat surse din cadrul grupării franceze.

Jardel urmează să semneze un contract pentru o perioadă de trei ani cu gruparea Olympique Marseille. Potrivit unor surse din cadrul grupării franceze, Jardel, în vîrstă de 27 de ani, se va deplasa în Franţa la începutul săptămînii viitoare, pentru a semna contractul şi a se întîlni cu responsabilul sportiv al clubului Olympique, Bernard Tapie.

Clubul Olympique Marseille va achita o sumnă importantă de bani pentru atacantul brazilian şi îl va împrumuta pentru un sezon pe jucătorul Sebastien Perez formaţiei Galatasaray.

De la Fiorentina la Parma

Portarul italian Francesco Toldo şi atacantul portughez Manuel Rui Costa, ambii componenţi ai echipei AC Fiorentina, au fost transferaţi la formaţia AC Parma, pentru suma totală de 72,3 milioane de euro, care poate fi achitată în doi ani, au anunţat responsabilii clubului din Florenţa, citaţi de AFP.

Clubul AC Fiorentina are un deficit bugetar în valoare de 68,6 milioane de euro, iar o societate de audit a depus, joi, o cerere la un tribunal comercial prin care solicită începerea procedurii de intrare în stare de faliment a grupării din Florenţa. Responsabilii clubului italian, care nu au negat că doresc să-i transfere pe Rui Costa şi pe Toldo, vor fi audiaţi, marţi, în legătură cu situaţia financiară a grupării AC Fiorentina.

Oficiali ai clubului Fiorentina au menţionat că în urma cedării celor doi jucători, echipa va putea fi înscrisă în ediţia de campionat 2001/2002. Gruparea AC Fioretina, care a cîştigat Cupa Italiei, este calificată în Cupa UEFA.

Preşedintele clubului din Florenţa, Vittorio Cecchi Gori, a dat asigurări că va obţine banii necesari pentru ca gruprea să nu intre în stare de faliment.

Rui Costa a fost surprins cînd a aflat că este implicat involuntar în criza financiară a clubului Fiorentina. "Înainte de a pleca în vacanţă, credeam că voi reveni la Florenţa. Ultima oară cînd am discutat cu responsabilii clubului mi-au propus să-mi prelungesc contractul", a spus atacantul portughez.

Pagini realizate de Ovidiu BOICA

PRO TV

Luni, 2 iulie

06.00 Emisiune matinal 07.00 Bună dimineaţa! 08.00 Ştirile Pro TV 09.00 Tânăr şi neliniştit (r) 10.00 Mileniul marilor schimbări (do) 11.00 Dădaca (r) 11.30 Ani de liceu (s) 12.00 Succes furat (SUA, 1993) 14.15 Umbre străine (f/r) 16.00 Columbo (s) 17.00 Ştirile Pro TV 17.15 Ştiri Pro TV Sibiu 17.30 Beverly Hills, 90210 (s) 18.15 Tânăr şi neliniştit (s) 19.00 Ştirile Pro TV 19.50 Ştiri Pro TV Sibiu 20.00 Evadare în Eden (com., SUA, 1994) 21.50 Ştiri Pro TV Sibiu 22.00 Ştirile Pro TV 22.30 ROKENO 22.35 Ally McBeal (s) 23.30 Vacanţa Mare 00.00 Vara lui Zero 00.15 Profiler, psihologia crimei 01.00 Marcă înregistrată (r) 01.30 Dharma şi Greg (s) 02.00 Succes furat (f/r) 04.00 Provest (r) 05.00 Beverly Hills (r) 06.00 Teo (r)

Marţi, 3 iulie

06.00 Emisiune matinal 07.00 Bună dimineaţa! 08.00 Ştirile Pro TV 09.00 Tânăr şi neliniştit (r) 10.00 Mileniul marilor schimbări (do) 11.00 Profiler, psihologia crimei (r) 12.00 Ani de liceu (s) 12.30 Despărţirea de familie (dramă, SUA, 1980) 14.15 Evadare în Eden (f/r) 16.00 Columbo (s) 17.00 Ştirile Pro TV 17.15 Ştiri Pro TV Sibiu 17.30 Beverly Hills, 90210 (s) 18.15 Tânăr şi neliniştit (s) 19.00 Ştirile Pro TV 19.50 Ştiri Pro TV Sibiu 20.00 Urmărire generală 21.00 Spitalul de urgenţă (s) 21.45 Vacanţa Mare 21.50 Ştiri Pro TV Sibiu 22.00 Ştirile Pro TV 22.30 ROKENO 22.35 Ally McBeal (s) 23.30 Vacanţa mare 00.00 Vara lui Zero 00.15 Profiler, psihologia crimei (s) 01.15 Dharma şi Greg (s) 02.00 Lupta pentru viaţă (dramă, SUA, 1972) 04.00 Mileniul marilor schimbări (r) 05.00 Beverly Hills, 90210 (r) 06.00 Teo (r)

Miercuri, 4 iulie

06.00 Emisiune matinal 07.00 Bună dimineaţa! 08.00 Ştirile Pro TV 09.00 Tânăr şi neliniştit (r) 10.00 Mileniul marilor schimbări (do) 11.00 Profiler, psihologia crimei (r) 12.00 Ani de liceu (s) 12.30 Oraşul liniştii (comedie, M. Brit., 1980) 14.15 Salvatorii timpului (s) 15.10 Spitalul de urgenţă (r) 16.00 Columbo (s) 17.00 Ştirile Pro TV 17.15 Ştiri Pro TV Sibiu 17.30 Beverly Hills, 90210 (s) 18.15 Tânăr şi neliniştit (s) 18.30 Ştiri Pro TV Sibiu 19.00 Ştirile Pro TV 20.00 Contra cronometru (thriller, Canada, 1999) 21.50 Ştiri Pro TV Sibiu 22.00 Ştirile Pro TV 22.30 ROKENO 22.35 Ally McBeall (s) 23.30 Vacanţa Mare 00.00 Vara lui Zero 00.15 Profiler, psihologia crimei (s) 01.15 Dharma şi Greg (s) 01.45 Doctor în Africa (dramă, SUA, 1987) 03.30 Ani de liceu (r) 04.00 Mileniul marilor schimbări (do/r) 05.00 Beverly Hills (r) 06.00 Teo (r)

Joi, 5 iulie

06.00 Emisiune matinal 07.00 Bună dimineaţa! 08.00 Ştirile Pro TV 09.00 Tânăr şi neliniştit (r) 10.00 Mileniul marilor schimbări (s) 10.45 Profiler, psihologia crimei (r) 11.30 Ani de liceu (s) 12.00 Adunarea bătrânilor (dramă, SUA, 1987)14.15 Contra cronometru (f/r) 16.00 Columbo (s) 17.00 Ştirile Pro TV 17.15 Ştiri Pro TV Sibiu 17.30 Beverly Hills (s) 18.15 Tânăr şi neliniştit (s) 19.00 Ştirile Pro TV 19.50 Ştiri Pro TV Sibiu 20.00 Misiune de gradul zero (acţ., SUA, 1990) 21.45 Vacanţa Mare 21.50 Ştiri Pro TV Sibiu 22.00 Ştirile Pro TV 22.30 ROKENO 22.35 Ally McBeal (s) 23.30 Vacanţa mare 00.00 Vara lui Zero 00.15 Profiler, psihologia crimei (s) 01.25 Pro TV te ascultă ce vezi 01.15 Dharma şi Greg (s) 01.45 Jocul aşteptării (dragoste, Canada, 1998) 03.30 Ani de liceu (r) 04.00 Mileniul marilor schimbări (r) 05.00 Beverly Hills (r) 06.00 Teo (r)

Vineri, 6 iulie

06.00 Emisiune matinal 07.00 Bună dimineaţa! 08.00 Ştirile Pro TV 09.00 Tânăr şi neliniştit (r) 10.00 Mileniul marilor schimbări (s) 11.00 Profiler, psihologia crimei (r) 12.00 Ani de liceu (s) 12.30 Dragă Louise (dramă, Italia-Franţa, 1972) 14.15 Misiune de gradul zero (f/r) 16.00 Columbo (s) 17.00 Ştirile Pro TV 17.15 Ştiri Pro TV Sibiu 17.20 Sens unic 17.30 Beverly Hills (s) 18.15 Tânăr şi neliniştit (s) 19.00 Ştirile Pro TV 19.50 Ştiri Pro TV Sibiu 20.00 Vineri seara ne distrăm (live) 21.50 Ştiri Pro TV Sibiu 22.30 ROKENO 22.35 Dragoste oarbă (dragoste, SUA, 1993) 00.25 Pro TV te ascultă ce vezi 00.30 Îngropat de viu (horror, SUA, 1990) 02.30 Ani de liceu (r) 03.00 Mileniul marilor schimbări (r) 03.45 Vineri seara ne distrăm.... (r) 05.45 Teo (r)

antena

Luni, 2 iulie

07.00 Observator 08.00 Detectivii Hart (s/r) 08.50 D.a. 10.10 În căutarea gloriei (s) 11.00 Zile din viaţa noastră (r) 12.00 Elena, viaţa mea (s) 13.00 Ştiri 13.15 Orient Expres (r) 15.00 Detectivii Hart (s) 16.00 Zile din viaţa noastră (s) 17.00 Ştiri 17.20 Maria Emilia (s) 19.00 Observator 19.50 Sport 20.00 Zbor fatal (avent., 1988) 22.00 Observator 22.25 Sport 22.30 După noi, potopul (thriller, SUA, 1998) 00.30 Noaptea târziu cu Mircea Badea

Marţi, 3 iulie

07.00 Observator 08.00 Detectivii Hart (r) 08.50 D.a. 10.10 În căutarea gloriei (s) 11.00 Zile din viaţa noastră (r) 12.00 Elena, viaţa mea (s) 13.00 Ştiri 13.15 Zbor fatal (f/r) 15.00 Detectivii Hart (s) 16.00 Zile din viaţa noastră (s) 17.00 Ştiri 17.20 Maria Emilia (s) 19.00 Observator 19.50 Sport 20.00 Plan diabolic (thriller, SUA, 1992) 22.00 Observator 22.25 Sport 22.30 Operaţiunea Delta Force (acţ., SUA,1996) 00.30 Noaptea târziu cu Mircea Badea 01.30 Intrigi în Paradis (s)

Miercuri, 4 iulie

07.00 Observator 08.00 Detectivii Hart (s/r) 08.50 D.a. 10.10 În căutarea gloriei (s) 11.00 Zile din viaţa noastră (r) 12.00 Elena, viaţa mea (s) 13.00 Ştiri 13.15 Operaţiunea Delta Force (f/r) 15.00 Detectivii Hart (s)16.00 Zile din viaţa noastră (s) 17.00 Ştiri 17.20 Maria Emilia (s) 19.00 Observator 19.50 Sport 20.00 Mama mea vitregă e extraterestră (comedie, 1988) 22.00 Observator 22.25 Sport 22.30 Abuz de încredere (acţ., 1995) 00.30 Noaptea târziu cu Mircea Badea 01.30 Intrigi în Paradis (s)

Joi, 5 iulie

07.00 Observator 08.00 Detectivii Hart (s/r) 08.50 D.a. 10.10 În căutarea gloriei (s) 11.00 Zile din viaţa noastră (r) 12.00 Elena, viaţa mea (s) 13.00 Ştiri 13.15 Mama mea vitregă e extraterestră (f/r) 15.00 Detectivii Hart (s) 16.00 Zile din viaţa noastră (s) 17.00 Ştiri 17.20 Maria Emilia (s) 19.00 Observator 19.45 Sport 19.50 Brigada mobilă 20.20 Din dragoste 22.00 Observator 22.25 Sport 22.30 Pretender - Omul cu o mie de feţe (s) 23.30 Braconierul (thriller, 1996) 01.00 Noaptea târziu cu Mircea Badea 00.30 Intrigi în Paradis (s)

Vineri, 6 iulie

07.00 Observator 08.00 Matinal la mare 10.00 Detectivii Hart (s/r) 11.00 Zile din viaţa noastră (r) 12.00 Elena, viaţa mea (s) 13.00 Ştiri 13.15 Din dragoste (r) 15.00 Detectivii Hart (s) 16.00 Zile din viaţa noastră (s) 17.00 Ştiri 17.20 Maria Emilia (s) 19.00 Observator 19.50 Sport 20.00 Geniştii (acţ., 1999) 21.30 Stargate-SG 1 (s) 22.30 Observator 22.50 Sport 23.00 Party Time 01.00 Noaptea târziu... 02.30 Detectivii Hart (s) 03.30 Observator (r)

tvr2

Luni, 2 iulie

07.00 Ferma (r) 08.05 D.a. (r) 09.20 În direct (s/r) 09.50 S Club 7 la Miami (s) 10.15 Tată, am încurcat-o! (r) 10.50 Mamă,tata e deprimat! (f/r) 12.20 Clepsidra cu imagini 12.50 Domnişoara Andrea (s) 13.40 Răscruci (r) 14.15 D.a. 15.30 Ştiri 15.40 Toţi, împreună 16.45 Oprirea obligatorie 17.00 Tată, am încurcat-o! (s) 17.30 Afaceri la cheie 18.00 Spectacolul lumii (r) 18.40 Camera de gardă 19.10 Lady, lady (d.a.) 20.00 În mijlocul furtunii (s) 20.50 Sport plus 22.00 Scurte povestiri (s) 22.25 Ştiri 22.30 Teatru TV: O întâmplare 23.40 Teatru ţigănesc 00.25 Ştiri bancare şi bursiere 00.30 TVM. Mesager 01.10 S Club 7 la Miami (s/r) 01.35 Trupa DP2 (r) 03.05 O altă dimensiune (r) 03.55 Scurte povestiri cinematografice (s/r)

Marţi, 3 iulie

07.00 Domnişoara Andrea (r) 07.50 Poftă bună cu Petrişor (r) 08.05 Desene animate 09.00 Prietenii lui Piticot 09.50 S Club 7 la Miami (s/r) 10.15 Tată, am încurcat-o (r) 10.40 Ştiri 10.45 Sport plus (r) 12.00 În mijlocul furtunii (s/r) 12.50 Domnişoara Andrea (s) 13.45 Tribuna partidelor... 14.10 D.a. 15.30 Live. Tenis. Turneul de la Wimbledon 18.30 Telejurnal TVR2 18.40 Toţi, împreună! 19.30 Lady, lady (d.a.) 20.05 În mijlocul furtunii (s) 21.00 Lunga călătorie cu trenul (dramă, România, 1997) 22.30 Ştiri 22.35 Stăpânul animalelor (s) 23.20 Patrimoniu 00.05 Din goana trenului (do) 00.30 Ştiri bancare şi bursiere 00.35 TVM. Mesager 01.05 S Club 7 la Miami (r) 01.30 Tenis (r) 05.00 On line (r) 05.15 Lunga călătorie cu trenul (r)

Miercuri, 4 iulie

07.00 Domnişoara Andrea (r) 08.05 D.a. 08.35 Toţi, împreună 09.35 Microrecital (r) 09.50 S Club 7 la Miami (s) 10.15 Arta apărării (r) 10.45 Ştiri 10.50 Stăpânul animalelor (r) 11.35 Din goana trenului (r) 12.00 În mijlocul furtunii (r) 12.50 Domnişoara Andrea (s) 13.40 Cronici votive (r) 14.10 D.a. 15.00 Live. Tenis. Turneul de la Wimbledon 18.30 Telejurnal TVR2 18.40 Toţi, împreună 19.30 Lady, lady (d.a.) 20.00 În mijlocul furtunii (s) 20.50 Viaţa la 17 ani (dramă, Anglia, 1996) 22.30 Ştiri 22.35 Stăpânul animalelor (s) 23.20 Mit şi istorie 23.50 Clepsidra cu imagini 00.15 Videoclipuri 00.30 Ştiri bancare şi bursiere 00.35 TVM Mesager 01.05 S Club 7 la Miami (s/r) 01.30 Tenis. Turneul de la Wimbledon (r)

Joi, 5 iulie

07.00 Domnişoara Andrea (r) 08.05 D.a. 09.20 Arca lui Noe (r) 09.50 S Club 7 - înapoi în anii '50 (s) 10.15 Paradisul de lângă noi (r) 10.45 Ştiri 10.50 Stăpânul animalelor (s) 11.40 Veni, video, vici! (r) 11.50 În mijlocul furtunii (s/r) 12.45 Domnişoara Andrea (s) 13.40 Tribuna partidelor... 14.10 D.a. 15.00 Live. Tenis. Turneul de la Wimbledon 18.30 Telejurnal TVR2 18.40 Toţi, împreună19.30 Lady, Lady (d.a) 20.00 Verdi (do, p.I) 20.30 Pragul de sus 22.00 Familia Porter (serial, Anglia, 1991) 22.30 Ştiri 22.35 Captiv în viitor (s) 23.25 Memoria teatrului 00.25 Ştiri bancare şi bursiere 00.30 TVM. Mesager 01.10 S Club 7 - înapoi în anii '50 (s/r) 01.35 Tenis (r) 04.55 Verdi (r)

Vineri, 6 iulie

07.00 Domnişoara Andrea (r) 08.05 D.a. 09.20 Preţul succesului (r) 09.50 S Club 7 - înapoi în anii '50 (s) 10.15 Familia Porter (r) 10.50 Captiv în viitor (s) 11.40 Afaceri la cheie (r) 12.25 Camera de gardă (r) 13.00 Domnişoara Andrea (s) 13.50 Euro. doc. (do) 14.10 Desene animate 15.30 Live. Tenis. Turneul de la Wimbledon 18.30 Telejurnal TVR2 18.40 Casa visurilor (s) 19.30 Desene animate 20.00 Televiziunea, dragostea mea! 21.00 D'ale lu' Mitică 22.00 Familia Porter (s) 22.30 Ştiri 22.35 Arta de a muri (poliţist, SUA, 1990) 00.25 Ştiri bancare şi bursiere 00.30 TVM. Mesager 01.10 S Club 7 - înapoi în anii '50 (s/r) 01.35 Tenis. (r) 04.20 D'ale lu' Mitică (r) 05.20 Casa visurilor (s/r)

TV ROMANIA

Luni, 2 iulie

07.00 Jurnalul de dimineaţă 07.15 Practic matinal 09.30 Dragă, am micşorat copiii (s) 10.15 D.a. 11.10 Ora G (r) 12.10 Tezaur folcloric (r) 13.00 Teleenciclopedia (r) 14.10 Infomania 14.30 Pro Patria 15.30 Orice e posibil (s) 16.00 Kronika 17.30 O idee pe zi... 17.40 Pasiuni (s) 18.25 Alege muzica! 19.25 Bărbaţii fatali (s) 19.50 Familia... Corect! 20.00 Jurnal. Meteo 20.40 Sport 20.45 Iartă-mă! 21.45 Scurt pe doi 23.00 Jurnalul de noapte 23.15 Români uitaţi, români pierduţi 23.45 Lumea dansului. Lacul lebedelor (I) 00.45 Marele jazz 02.00 Jurnal. Meteo. Sport (r)

Marţi, 3 iulie

07.00 Jurnalul de dimineaţă 07.15 Practic matinal 09.30 Dragă, am micşorat copiii! (s) 10.15 TVR Craiova 10.55 TVR Cluj 11.45 TVR Iaşi 12.30 TVR Timişoara 13.15 Pasiuni (s) 14.30 Iartă-mă! (r) 15.30 Orice e posibil (s) 16.00 Puncte cardinale 16.30 Kronika 17.30 O idee pe zi... 17.40 Pasiuni (s) 18.25 Alege muzica! 19.25 Bărbaţii fatali (s) 19.50 Familia... Corect! 20.00 Jurnal. Meteo 20.40 Sport 20.45 Dl. Directoare (comedie, SUA, 1998) 22.20 Geena Davis (s) 22.50 Jurnalul de noapte 23.05 Studioul artelor 00.05 Teatru TV: Războiul domnului 01.50 Familia... Corect! (r)02.00 Jurnal. Meteo. Sport (r) 02.45 Probleme în amor (com. romant., SUA, '99)

Miercuri, 4 iulie

07.00 Jurnalul de dimineaţă 07.15 Practic matinal 09.30 Dragă, am micşorat copiii (s) 10.15 TVR Craiova 10.55 TVR Cluj 11.45 TVR Iaşi 12.30 TVR Timişoara 13.15 Pasiuni (s/r) 14.10 Infomania 14.30 Studioul artelor (r) 15.30 Orice e posibil (s) 16.00 Panorama 17.30 O idee pe zi... 17.40 Pasiuni (s) 18.25 Alege muzica! 19.25 Bărbaţii fatali (s) 19.50 Familia... Corect! 20.00 Jurnal. Meteo 20.40 Sport 20.45 L.A. Confidential (film noir, SUA, 1997) 23.05 Jurnalul de noapte 23.20 Hello, America! 00.30 Bucuriile muzicii 02.00 Jurnal. Meteo. Sport (r) 02.45 Întâlnire cu tata (com. neagră, SUA, 1998)

Joi, 5 iulie

07.00 Jurnalul de dimineaţă 07.15 Practic matinal 09.30 Dragă, am micşorat copiii! (s) 10.15 TVR Craiova 10.55 TVR Cluj 11.45 TVR Iaşi 12.30 TVR Timişoara 13.15 Pasiuni (s/r) 14.00 Jurnalul de prânz 14.10 Infomania 14.30 Lumea dansului (r) 15.30 Oameni ca noi 16.00 Convieţuiri 17.30 O idee pe zi... 17.40 Pasiuni (s) 18.25 Alege muzica! 19.25 Bărbaţii fatali (s) 19.50 Familia... Corect! 20.00 Jurnal. Meteo 20.40 Sport 20.45 Sub acoperire (s) 21.45 Reflecţii rutiere 22.00 Interesul general23.00 Jurnalul de noapte 23.15 Suspecţii (miniserie poliţistă, Italia, 2000) 01.00 Nocturna melomanului 02.00 Jurnal. Meteo. Sport (r) 02.45 Suspecţii (r)

Vineri, 6 iulie

07.00 Jurnalul de dimineaţă 07.15 Practic matinal 09.30 Dragă, am micşorat copiii! (s) 10.15 TVR Craiova 10.55 TVR Cluj 11.45 TVR Iaşi 12.30 TVR Timişoara 13.15 Pasiuni (s/r) 14.00 Jurnalul de prânz 14.10 Infomania 14.40 Cu ochii'n 4 (r) 15.30 Tribuna partidelor... 16.00 Obiectiv Europa 17.30 O idee pe zi... 17.40 Pasiuni (s) 18.25 Alege muzica! 19.20 Bărbaţii fatali (s) 19.45 Parlamentul României 20.00 Jurnal. Meteo 20.40 Sport 20.45 Ploaia de stele 22.15 Îngerul întunecat (s) 23.10 Jurnalul de noapte 23.15 Profesioniştii 00.25 Încrederea (thriller psih., Anglia, 1999) 01.45 Familia... Corect! (r)

EUROSPORT

Luni, 2 iulie

09.30 CART (r) 11.00 US News (r) 11.15 NASCAR (r) 12.30 Toate sporturile (r) 13.00 Fotbal. CE

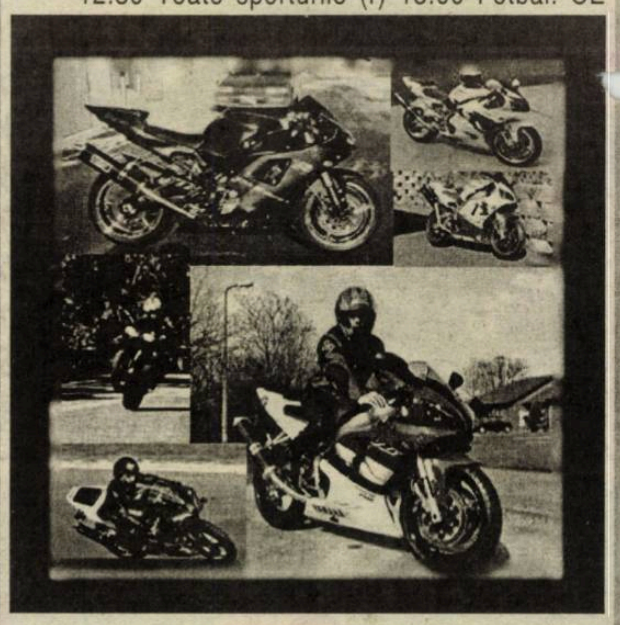

Feminin Germania (r) 14.30 Canotaj (r) 16.00 Fotbal (r) 17.30 NASCAR (r) 19.00 Ştirile Eurosport 19.15 Box (înreg.) 20.45 Toate sporturile (r) 21.15 Live. Atletism. Marele Premiu IAAF II 23.15 Box (r) 00.00 Eurosportnews 00.15 Motociclism (dec.) 01.45 Toate sporturile (r) 02.15 Eurosportnews (rep./r)

Marţi, 3 iulie

09.30 Canotaj (r) 10.30 Toate sporturile (r) 11.00 Motociclism (r) 12.30 Fotbal (r) 14.00 Atletism (r) 15.30 Judo (rep.) 16.30 Sporturi extreme (rep.) 17.30 Atletism (r) 18.45 Ştirile Eurosport 19.00

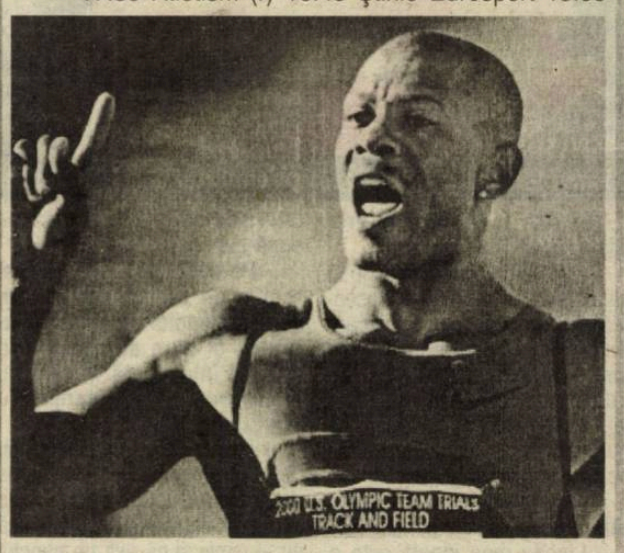

Sporturi extreme 19.30 Motocros (rep.) 20.30 Ciclism (rep.) 21.30 Box (r) 22.00 Live. Box 00.00 Eurosport report 00.15 Trial (rep.) 01.15 Motociclism (r) 02.15 Eurosportnews (rep./r)

Miercuri, 4 iulie

09.30 Motocros (r) 10.30 Atletism (r) 12.00 Judo (r) 13.00 Sporturi extreme (r) 14.00 Navigaţie (mag.) 14.30 Toate sporturile (r) 15.00 Ciclism (r) 16.00 Live. Fotbal. Campionatul European feminin 18.00 Fotbal (rep.) 18.30 Fotbal. CE feminin Germania 20.30 Ştirile Eurosport 20.45 Live. Atletism. Marele Premiu IAAF I, Elveţia 23.00 Curse de maşini(rep.)23.30 Super Racing (rep.) 00.00 Eurosport report 00.15 Golf. Circuitul US PGA SUA (rep.) 01.15 Atletism (r) 02.15 Eurosport report (r)

Joi, 5 iulie

09.30 Golf (r) 10.30 Curse de maşini (r) 11.00 Super Racing (r) 11.30 Atletism (r) 13.00 Navigaţie (r) 13.30 Fotbal (r) 16.00 Atletism (r) 17.30 Volei pe plajă (rep.) 18.00 Sporturi extreme (rep.) 18.30 Live. Fotbal 20.15 Ştirile Eurosport 20.30 Live. Fotbal 22.30 Fotbal. Liga Campionilor UEFA (rep.) 23.30 Fotbal. (rep.) 00.00 Eurosportnews 00.15 Fotbal (r) 02.15 Eurosportnews report (r)

Vineri, 6 iulie

09.30 Fotbal (r) 11.00 Curse de maşini (r) 11.30 Super Racing (mag.) 12.00 Golf. Circuitul US PGA (r) 13.00 Fotbal (r) 14.30 Live. Motociclism. MP al Marii Britanii 18.30 Live. Fotbal 20.15 Ştirile Eurosport 20.30 Live. Fotbal 22.30 Box (înreg.) 00.00 Eurosportnews (rep.) 00.15 Sporturi extreme (r) 00.45 Sporturi extreme (r) 01.15 Motociclism (rez.) 02.15 Eurosportnews (rep./r)

Gimnastică/ Clasament

Gimnastica: sportul sibian cu cea mai lungă şi spectaculoasă tradiţie

Recent, catedra de gimnastică a CSŞ Sibiu a realizat un clasament al celor mai bune gimnaste din oraşul nostru ale acestui secol. Această ierarhie a fost întocmită ţinând cont de rezultatele obţinute de gimnastica sibiană de la înfiinţarea secţiei şi până în prezent. Iată, în continuare, acest clasament:

1. Claudia Presăcan

Palmares:

Jocurile Olimpice - campioană olimpică cu echipa la Sidney 2000 Australia;

Campioană Mondială - triplă campioană mondială la Dormundt 1994 Germania, Sabae 1995 Japonia, Lausanne 1997 Elveţia;

Campioană europeană (senioare) - două locuri III la ind. com. şi bârnă la Sankt-Petersburg 1998 Rusia;

Campioană europeană (junioare) - campioană europeană cu echipa şi la sol la Stockholm 1994 Suedia.

A primit "Ordinul Naţional pentru Merit" cu gradul de "Comandor" - 2000, cetăţean de onoare al Sibiului 1996 şi titlul de maestră emerită a sportului - 1996. De asemenea a fost declarată de 5 ori sportiva nr.1 a judeţului nostru.

2. Mihaela Stănuleţiu

Palmares:

Campioană olimpică cu echipa - Los Angeles 1984 SUA

Vicecampioană mondială cu echipa - Ungaria 1983

Locul III la bârnă - Suedia 1983

Locul IV la Cupa Mondială - Iugoslavia 1982

Multiplă campioană naţională, balcanică şi internaţională

A fost declarată de 4 ori sportiva nr.1 a judeţului şi a primit titlul de maestră a sporturilor în anul 1984.

3. Melitta Rühn

Palmares:

Vicecampioană olimpică cu echipa - Rusia 1980

Campioană mondială cu echipa - SUA 1979

Multiplă campioană şi medaliată naţională şi balcanică. A fost declarată de două ori sportiva nr. 1 a judeţului. A fost decorată cu Ordinul "Meritul Sportiv" Cl. I.

4. Marilena Neacşu

Palmares:

A fost prima gimnastă care a participat la J.O. 1976, C.E. 1977 şi C.M. 1979.

Vicecampioană mondială cu echipa - Franţa 1978,

Locul II la Turneul Campionilor - Anglia 1978.

A fost declarată de 5 ori sportiva nr. 1 a judeţului, maestră emerită a sportului - 1978. A fost decorată cu "Medalia Meritul Sportiv" Cl. I - 1976.

5. Raluca Bugner

Palmares:

Rezultate excelente la Campionatele Mondiale de junioare din Japonia-1983, Campionatele Europene (junioare), Italia 1984, Turneul Campionilor, Rusia1984, multiplă campioană naţională,balcanică şi internaţională. Maestră a sportului.

6. Sabina Carolina Cojocar

Palmares:

-Campioană europeană la ind. com., sărituri, bârnă şi

-Vicecampioană europeană cu echipa şi la sol. Multiplă campioană naţională, cetăţean de onoare al Sibiului - 2000 şi locul II în clasamentul celor mai buni 10 sportivi ai Sibiului pe anul 2000.

7. Camelia şi Simona Renciu

Palmares:

Multiple campioane naţionale, balcanice şi internaţionale, maestre ale sportului şi participare ca rezerve la JO -SUA 1984.

8. Dorina Opriş (Ungureanu)

Palmares:

-Multiplă campioană naţional, europeană şi internaţională, maestră a sportului.

9. Maria Antinie

Palmares:

Prima gimnastă sibiancă care a participat la o competiţie internaţională, maestră a sportului şi multiplă campioană naţională, balcanică şi internaţională.

10. Rodica Răulea

Palmares:

-multiplă campioană naţională, balcanică şi internaţională, maestră a sportului.

Clasamentul continuă cu alte gimnaste laureate la concursurile naţionale şi internaţionale:

11. Schmidt Hildegard
- Prima gimnastă sibiancă selecţionată la lotul olompic de la Oneşti (1968-1970)

12. Gertrud Kartman
13. Angela Bratu
14. Carmen Goreac (Savu)
15. Mirela Moldovan
16. Karin Krauss
17. Magda Berea
18. Tatiana Jipa
19. Dorina Peşteanu
20. Cornelia Proşteanu.

Marius Ionescu

Peluza a III-a

Să punem dop dopingului

Cine n-a ştiut că avem o Comisie Naţională Antidoping, care poate să testeze din proprie iniţiativă sportivii români, chiar fotbalişti fiind, şi chiar fără sesizări de peste hotare, a luat cunoştinţă de existenţa acesteia în urma începutului de scandal de la Piteşti, unde Adrian Neagu şi Cristian Buturugă s-au instalat capi de serie în marele turneu "Ursus doping", ce se va desfăşura cu prilejul şi pe tot parcursul noului campionat. "Magazionerul fotbaliştilor români, care îl are în "raft" şi pe Adrian Neaga, s-a făcut foc şi pară, cerând suspendarea tuturor jucătorilor din Trivale, a medicilor şi a conducerii clubului. Maestrul Becali a declarat că suspectează de trei ani clubul albviolet, că a simţit el ceva. De ce n-o fi spus nimic? Ziarele şi-au asigurat pagina 'ntâi, cu poză mare şi cu titlu desprins din spusele impresarului: "Toată echipa s-a dopat". Între noi fie vorba, mergea şi "toate echipele s-au dopat", că tot nu se poate dovedi, iar suspiciuni sunt destule.

Un peluzist suspicios se întreba ieri dacă analiza şi contraexpertiza n-ar fi fost efectuate în acelaşi laborator, caz în care intră în joc şi orgoliul laboranţilor. Procedura care duce la suspendarea unui sportiv suspectat că a folosit substanţe dopante este atât de complicată încât avem convingerea că totul se va sfârşi în coada unui peşte de pe Argeş, mai ales că decizia finală trebuie luată de Liga lui Dragomir. Este puţin probabil ca urina recoltată de la Buturugă să fie expediată la Köln, pentru reconfirmare.

Alt peluzist, membru al Comisiei anti-doping de la Bufetul Răşinari, a declarat că, dacă ar avea el câte o mie de lei de fiecare campionat, cupă şi recorduri omologate, după ce sportivii au fost dopaţi, ar strânge o avere de n-ar putea să o socotească nici trezorierul Albu ca zăpada, de la Federaţie. Lumea se dopează dom'le, nu vedeţi unde a ajuns?

Mihai BRATU

Tae kwon-do/ Cupa Duran

Cinci medalii pentru sibieni

La mijlocul lunii trecute s-a desfăşurat, la Oradea, o puternică competiţie dotată cu "Cupa Duran". Au participat sportivi de la 16 asociaţii de profil din ţară şi din Republica Moldova, printre care s-au numărat şi 5 sibieni de la Asociaţia Sportivă Hwarang (preşedinte şi antrenor Florin Bîrluţ).

Dintre cei cinci sibieni, 4 au reuşit să obţină clasări pe podium, ceea ce a dus ca, la finalul întrecerii, AS Hwarang să se situeze în clasamentul general pe locul al cincilea. La seniori, Florin Bîrluţ a ocupat primul loc la chajo matsuchi (luptă) şi a urcat pe treapta a treia a podiumului la tull (luptă imaginară), la categoria "-54 kg", în timp ce, la categoria "-63 kg" Ana Beldean s-a clasat prima la chajo matsuchi. Juniorii Cosmin Miuţă (-52 kg) - locul al doilea la chajo matsuchi şi Flaviu Pătrunjel (-63 kg) - locul I la acelaşi stil de luptă, au completat lista medaliaţilor de la clubul sibian, în vreme ce Tiberiu Deac (-38 kg), participant la "copii" a fost singurul sportiv de la AS Hwarang care a obţinut o clasare ce nu i-a permis să intre în posesia unei medalii, însă a avut o evoluţie bună.

Următoarele două competiţii importante la care vor participa sportivii de la AS Hwarang sunt programate pentru lunile octombrie şi noiembrie, în speţă Cupa României, care se va desfăşura la Mediaş, şi Campionatele Balcanice, găzduite de oraşul Cluj.

Ovidiu Boica

Divizia A-Ursus

Programul turului ediției 2001/2002

Etapa I

FC Național - Oțelul Galați		
U. Craiova - Gloria Bistrița		
FC Baia Mare - Steaua București		
Astra Ploiești - FC Argeș		
Sportul Studențesc - Petrolul		
Farul Constanța - FC Brașov		
Dinamo București - Ceahlăul		
UM Timișoara - Rapid București		

Etapa a II-a

Gloria Bistrița - FC Național		
Steaua București - U. Craiova		
FC Argeș - FC Baia Mare		
Petrolul Ploiești - Astra Ploiești		
FC Brașov - Sportul Studențesc		
Ceahlăul - Farul Constanța		
Rapid București - Dinamo București		
Oțelul Galați - UM Timișoara		

Etapa a III-a

Gloria Bistrița - Oțelul Galați		
FC Național - Steaua București		
Universitatea Craiova - FC Argeș		
FC Baia Mare - Petrolul Ploiești		
Astra Ploiești - FC Brașov		
Sportul Studențesc - Ceahlăul		
Farul Constanța - Rapid București		
Dinamo București - UM Timișoara		

Etapa a IV-a

Steaua București - Gloria Bistrița		
FC Argeș - FC Național		
Petrolul Ploiești - U. Craiova		
FC Brașov - FC Baia Mare		
Ceahlăul Piatra Neamț - Astra		
Rapid București - Sportul		
UM Timișoara - Farul Constanța		
Oțelul Galați - Dinamo București		

Etapa a V-a

Steaua București - Oțelul Galați		
Gloria Bistrița - FC Argeș		
FC Național - Petrolul Ploiești		
Universitatea Craiova - FC Brașov		
FC Baia Mare - Ceahlăul		
Astra Ploiești - Rapid București		
Sportul Studențesc - UM Timișoara		
Farul Constanța - Dinamo		

Etapa a VI-a

FC Argeș - Steaua București		
Petrolul Ploiești - Gloria Bistrița		
FC Brașov - FC Național		
Ceahlăul - U. Craiova		
Rapid București - FC Baia Mare		
UM Timișoara - Astra Ploiești		
Dinamo București - Sportul		
Oțelul Galați - Farul Constanța		

Etapa a VII-a

FC Argeș - Oțelul Galați		
Steaua București - Petrolul		
Gloria Bistrița - FC Brașov		
FC Național - Ceahlăul		
U. Craiova - Rapid București		
FC Baia Mare - UM Timișoara		
Astra Ploiești - Dinamo București		
Sportul Studențesc - Farul		

Etapa a VIII-a

Petrolul Ploiești - FC Argeș		
FC Brașov - Steaua București		
Ceahlăul Piatra Neamț - Gloria		
Rapid București - FC Național		
UM Timișoara - U. Craiova		
Dinamo București - FC Baia Mare		
Farul Constanța - Astra Ploiești		
Oțelul Galați - Sportul Studențesc		

Etapa a IX-a

Oțelul Galați - Petrolul Ploiești		
FC Argeș - FC Brașov		
Steaua București - Ceahlăul		
Gloria Bistrița - Rapid București		
FC Național - UM Timișoara		
Universitatea Craiova - Dinamo		
FC Baia Mare - Farul Constanța		
Astra Ploiești - Sportul Studențesc		

Etapa a X-a

FC Brașov - Petrolul Ploiești		
Ceahlăul Piatra Neamț - FC Argeș		
Rapid București - Steaua București		
UM Timișoara - Gloria Bistrița		
Dinamo București - FC Național		
Farul Constanța - U. Craiova		
Sportul Studențesc - FC Baia Mare		
Astra Ploiești - Oțelul Galați		

Etapa a XI-a

Oțelul Galați - FC Brașov		
Petrolul Ploiești - Ceahlăul		
FC Argeș - Rapid București		
Steaua București - UM Timișoara		
Gloria Bistrița - Dinamo București		
FC Național - Farul Constanța		
Universitatea Craiova - Sportul		
FC Baia Mare - Astra Ploiești		

Etapa a XII-a

Ceahlăul Piatra Neamț - FC Brașov		
Rapid București - Petrolul Ploiești		
UM Timișoara - FC Argeș		
Dinamo București - Steaua		
Farul Constanța - Gloria Bistrița		
Sportul Studențesc - FC Național		
Astra Ploiești - Universitatea Craiova		
FC Baia Mare - Oțelul Galați		

Etapa a XIII-a

Oțelul Galați - Ceahlăul		
FC Brașov - Rapid București		
Petrolul Ploiești - UM Timișoara		
FC Argeș - Dinamo București		
Steaua București - Farul Constanța		
Gloria Bistrița - Sportul Studențesc		
FC Național - Astra Ploiești		
U. Craiova - FC Baia Mare		

Etapa a XIV-a

Rapid București - Ceahlăul		
UM Timișoara - FC Brașov		
Dinamo București - Petrolul Ploiești		
Farul Constanța - FC Argeș		
Sportul Studențesc - Steaua		
Astra Ploiești - Gloria Bistrița		
FC Baia Mare - FC Național		
U. Craiova - Oțelul Galați		

Etapa a XV-a

Oțelul Galați - Rapid București		
Ceahlăul - UM Timișoara		
FC Brașov - Dinamo București		
Petrolul Ploiești - Farul Constanța		
FC Argeș - Sportul Studențesc		
Steaua București - Astra Ploiești		
Gloria Bistrița - FC Baia Mare		
FC Național - Universitatea Craiova		

Pagină coordonată de Ovidiu BOICA

Biblioteca „ASTRA" - SIBIU -

Bogdan Mara la Alaves

Atacantul român al formației Dinamo Bucureşti, Bogdan Mara, a declarat, duminică, că a semnat un contract pe o perioadă de patru ani, cu posibilitatea prelungirii pentru încă unul, cu formația spaniolă Deportivo Alaves.

"Am semnat cu Alaves şi pot spune că sînt mulțumit de salariul pe care îl voi primi. Voi pleca în această seară (n.r. duminică) în Spania, urmînd ca mîine (n.r. luni) să efectuez vizita medicală şi să fiu prezentat echipei", a precizat Mara.

Potrivit cotidianului "Marca", FC Dinamo Bucureşti a încasat aproximativ 1,2 milioane de dolari din transferul lui Bogdan Mara la Alaves. Conform presei spaniole, contractul internaționalului român are prevăzută o clauză de reziliere de 30 de milioane de dolari, cea mai mare din istoria clubului Alaves.

Bogdan Mara, în vîrstă de 23 de ani, care a fost selecționat, pînă în prezent, de cinci ori în echipa națională a României, a evoluat în sezonul trecut la formația FC Argeş Dacia Piteşti, unde a fost împrumutat de Dinamo.

Gruparea Alaves, de la care a fost transferat recent la clubul AC Milan fundaşul român Cosmin Contra, a încheiat ediția 2000/2001 a campionatului Spaniei pe poziția a zecea.

Tribuna sporturilor

Anul XI, nr. 575, 9 iulie - 15 iulie 2001 | 8 pagini 1500 lei

Automobilism/ Campionatul Național de raliuri

"Raliul Sibiului", după 14 ani

După o absență de 14 ani, Sibiul reintră în circuitul Campionatului Național de raliuri. În perioada 4-5 august se va desfăşura o etapă a campionatului intern, la care vor participa şi o serie de echipe de peste graniță **(Pagina 2)**

Violeta Beclea-Szekely, în cursă pentru jackpot

Violeta Beclea a cîştigat la Paris a doua cursă consecutiv din cadrul IAAF Golden League, după ce săptămîna trecută a învins în reuniunea atletică de la Roma, unde a obținut un timp mai bun, 4 minute şi 92 de sutimi.

Beclea se află în cursa pentru cîştigarea jackpot-ului de 50 de kg de aur pus în joc de organizatorii IAAF Golden League, ce urmează să fie împărțit între atleții care îşi vor cîştiga proba în cel puțin cinci din cele şapte etape. Următoarea etapă de Golden League se va disputa pe data de 13 iulie, la Oslo.

Marius Niculae, după Loți

Mult mediatizatul transfer al atacantului dinamovist la Sporting Lisabona s-a realizat în cele din urmă. Astfel, Niculae îl urmează pe fostul selecționer Ladislau Bölöni în Peninsula Iberică. **(Pagina 3)**

Gimnastică/Palmares

Şcoală cu palmares aproape unic în ţară

Sabina Cojocar

Subiect: Secţia de gimnastică CSŞ Sibiu
Anul înfiinţării: 1954
Palmares: Peste 30 de medalii la Campionatele Mondiale, Europene şi Jocurile Olimpice.
Titluri: două de campioane olimpice
4 de campioane mondiale
1 de campioană europeană
2 de CM la juniori
5 de CE la junioare
30 de titluri balcanice.
Reprezentare: La nivelul senioarelor şi al junioarelor
Titluri de profesori: Două titluri de profesori emeriţi.

Secţia de gimnastică a Clubului Sportiv Şcolar Sibiu se poate mândri cu un palmares aproape unic printre cluburile de profil din ţară. Sportivele clubului sibian au la activ peste 700 de participări la competiţii şi demonstraţii internaţionale pe toate continentele. De asemenea, în urma acestor numeroase participări s-au obţinut peste 30 de medalii la JO, CM, CE ale senioarelor şi junioarelor, peste 80 de medalii balcanice şi la concursuri internaţionale regionale.

Pe plan naţional CSŞ Sibiu are în vitrina cu trofee aproximativ 1000 de medalii, obţinându-se 150 de titluri de campioane naţionale.

Pe plan local, gimnastele clubului s-au clasat de 30 de ori în primii 10 sportivi ai judeţului. Aici, recordul îl deţine Claudia Presăcan (de 5 ori), ea fiind urmată de Marilena Neacşu (de 4 ori).

Participarea internaţională este bogată. La Jocurile Olimpice s-au obţinut 2 medalii de aur, 1 de argint şi 2 de bronz. La Campionatele Mondiale s-au obţinut 4 medalii de aur, 3 de argint şi 2 de bronz. La Europene palmaresul este următorul: o medalie de aur şi trei de argint. La nivelul junioarelor, Campionatele Mondiale au prilejuit acestora obţinerea a 2 medalii de aur, 1 de argint şi 2 de bronz. La Campionatele Europene, s-au obţinut 5 medalii de aur, 2 de argint şi una de bronz.

Viitorul secţiei este destul de bun în privinţa resurselor umane. Noua generaţie de gimnaste are deja câteva reprezentante de marcă care au confirmat la concursurile internaţionale. Amintim aici de Sabina Cojocar care este multiplă campioană europeană la juniori şi Alexandra Barac. Cele două au fost selecţionate în lotul olimpic al senioarelor care va participa la Olimpiada din 2003.

Marius IONESCU

Tenis/"ITF Men's Futures"

Învins în finală

Jucătorul român de tenis Victor Hănescu, cap de serie numărul 1, a fost învins, duminică, în finala turneului "ITF Men's Futures", de la Bucureşti, de tenismanul grec Konstantinos Economidis, cap de serie numărul 2, cu scorul de 6-7 (2/7), 6-2, 6-1.

Turneul internaţional "ITF Men's Futures", care s-a desfăşurat, în perioada 30 iunie-8 iulie, la Tenis Club Herăstrău, din Bucureşti a fost dotat cu premii în valoare totală de 10.000 de dolari.

Cîştigătorul turneului "ITF Men's Futures", organizat de Tenis Club Herăstrău, în colaborare cu Banca Română pentru Dezvoltare-Groupe Societe Generale şi Fundaţia Tennis Promotion, a primit suma de 1.300 de dolari şi 12 puncte în clasamentul ATP. Finalistul a fost recompensat cu 900 de dolari şi 8 puncte ATP, în timp ce semifinaliştii au primit cîte 480 de dolari şi 4 puncte.

Fotbal/Transfer

"Zizou" va fi prezentat oficial miercuri

Mijlocaşul francez al echipei Juventus Torino, Zinedine Zidane, va fi prezentat, miercuri, în mod oficial, ca jucător al formaţiei Real Madrid, a anunţat, sîmbătă, cotidianul spaniol sportiv "AS".

Potrivit publicaţiei citate, Zidane se va deplasa, duminică, din SUA în Europa, pentru a semna, luni, la Torino, rezilierea contractului său cu gruparea italiană, valabil pînă în anul 2005. Fotbalistul francez va pleca apoi la Madrid, pentru a participa la ceremonia prezentării sale în cadrul clubului din capitala Spaniei.

"AS" notează că la această festivitate vor asista peste 300 de fotografi şi că mai multe firme s-au arătat dispuse să sponsorizeze ceremonia cu sume de pînă la 1,2 milioane de euro. Conform cotidianului menţionat, oficialii grupării madrilene au refuzat să facă vreun comentariu referitor la festivitatea de prezentare a jucătorului francez. "Mai întîi, trebuie ca Zidane să vină la clubul nostru. Apoi, vom mai vedea ce vom face", a afirmat directorul general al grupării Real Madrid, Jorge Valdano.

Transferul lui Zidane la gruparea Real Madrid, care nu a fost confirmat de nici una dintre cele două părţi, va fi realizat, potrivit unor informaţii apărute în presa italiană şi spaniolă, în schimbul unei sume cuprinse între 70-82 de milioane de euro, ceea ce ar reprezenta cea mai mare sumă plătită vreodată pentru achiziţionarea unui fotbalist.

"Responsabilii clubului Real Madrid şi cei ai grupării Juventus Torino au ajuns la un acord, care este pe punctul de a fi ratificat, dar Zinedine are şi el un cuvînt de spus în această problemă. Să mergi să joci în Spania după ce ai evoluat timp de cinci ani în Italia reprezintă o provocare superbă. Toţi spaniolii aşteaptă cu nerăbdare venirea lui Zidane. (...) Cred că va colabora foarte bine, în linia de mijloc, cu portughezul Luis Figo, cu atît mai mult cu cît tandemul Zidane-Figo va fi susţinut de prezenţa pe teren a unor fotbalişti precum Raul, Roberto Carlos sau Morientes. În orice caz, antrenorul echipei Real Madrid va avea o misiune delicată, aceea de a coordona jocul unor mari nume ale fotbalului", a declarat fratele internaţionalului francez, Farid Zidane, potrivit site-ului oficial al fotbalistului, "www.zinedinezidane.com".

Automobilism/ Accident

Decese şi răniţi în Africa de sud

Doi spectatori au decedat şi alţi patru au fost răniţi în timpul unei curse automobilistice desfăşurate duminică, la Blomfontein (Africa de Sud), după ce un pilot a pierdut controlul autovehiculului pe care îl conducea, au anunţat surse din cadrul poliţiei.

Autovehiculul a ieşit de pe pistă şi a intrat în coliziune cu o barieră în spatele căreia se aflau şase spectatori. Doi dintre aceştia au decedat la spital. Pilotul, care a fost rănit în urma acidentului, a fost spitalizat.

Fotbal/Pregătiri

Steaua a plecat în Olanda fără Neaga

Jucătorul Adrian Neaga a declarat, sîmbătă, că nu a plecat împreună cu lotul echipei Steaua Bucureşti în Olanda, deoarece nu a avut viză şi că se va alătura noilor săi coechipieri la începutul săptămînii viitoare.

Adrian Neaga, care a evoluat în sezonul trecut la formaţia FC Argeş Dacia Piteşti, a fost transferat la gruparea stelistă. Se pare că jucătorul a semnat un contract pentru o perioadă de patru ani, pentru suma de un milion de dolari.

Lotul formaţiei Steaua Bucureşti a plecat, sîmbătă, în Olanda, unde va efectua un turneu de pregătire de zece zile.

Atletism/Reuniunea de la Madrid

Pe locul cinci

Atleta română Felicia Ţilea a ocupat, sîmbătă, locul al cincilea în proba de aruncare a suliţei din cadrul reuniunii de la Madrid, cu o performanţă de 51,33 metri.

Proba de aruncare a suliţei a fost cîştigată de cubaneza Sonia Bicet (66,54 metri). Pe locurile următoare s-au clasat Osleydis Menendez, din Cuba (66,38 metri), atleta cehă Nikola Tomeckova (63,27 metri) şi cubaneza Xiomara Rivero (61,99 metri).

Automobilism/ Raliul "Cibinium"

Raliul "Cibinium" revine după 14 ani de absenţă

În perioada 4-5 august se va desfăşura în Raliul "Cibinium", competiţie care se va relua după 14 ani. Organizatorii competiţiei sunt AS Scorpion Racing Team şi SC Limorom, care va asigura 50% din cheltuielile de organizare. La startul celor 11 probe speciale vor fi prezente 60 de echipaje din ţară, printre care şi 3 echipe din oraşul nostru. Concursul va avea loc în zona staţiunii Păltiniş. Pe lângă invitaţii din ţară vor mai fi prezente şi câteva echipaje din Germania.

Marius IONESCU

Volei/ Incertitudine

Voleiul sibian are probleme!

Divizionara A CSŞ Astral nu şi-a reluat încă pregătirile pentru noul sezon competiţional care va începe în luna septembrie. Deşi era programată reuniunea lotului pe data de 28 mai, aceasta a fost amânată în mai multe rânduri din motive obiective. În acest context, noua dată de reuniune a lotului pentru a-şi relua pregătirile este astăzi.

Gurile rele spun că din vechea gardă au mai rămas două sau trei jucătoare, restul plecând la alte echipe din ţară şi străinătate. În consecinţă antrenorul Marius Gheorghiţă va fi nevoit să titularizeze mai multe jucătoare junioare. Aceasta nu este unica problemă a echipei-fanion a voleiului sibian. Datoriile la Sala Polivalentă "Transilvania" se ridică la peste 30 de milioane lei, bani pe care conducerea grupării sibiene nu-i are la dispoziţie.

Recent, preşedintele clubului, Lucky Vuiţu, a făcut un apel către edilii oraşului de a sprijini această echipă. Din păcate, acesta a rămas fără răspuns.

M. I.

Fotbal/Cupa UEFA-Intertoto

Oltenii au fost eliminaţi

Universitatea Craiova - FC Synot Staramesto 2-2 (0-2)

Au marcat: I.Savu '60, Grigorie '86 / Malar '14, Hlahulek '41

Cartonaşe galbene: Crăciunescu '24, Burcă '16 şi '89 / Hlahulek '52, Kopacka '65

Arbitri: Giorgios Douros, Dimitros Grotsis şi Vasilios Manolakos (toţi din Grecia)

Observator: George Courtney (Anglia)

Stadion: "Ion Oblemenco"; Spectatori: 2.000

"U" Craiova: **Neamţu - Dobre, Vochin, Crăciunescu, Rada ('46 Verdeş), Şoavă - Grigorie, Burcă, Rednic - Vigariu ('70 Silvăşan), I.Savu. Antrenor: Nicolae Ungureanu**

FC Synot: **Drobisz - Trousil, Soldan, Abraham - Hlahulek, Kopacka ('76 Kowalik), Nemcicky, Polalh ('36 Zapletal), Vajda - Malar, Blaha ('87 Valenta). Antrenor: Frantisek Komnacky**

Echipa Universitatea Craiova a ratat calificarea în turul al treilea al Cupei UEFA Intertoto, după ce a remizat, sîmbătă, pe teren propriu, scor 2-2 (0-2), în partida retur cu formaţia cehă FC Synot Staramesto.

În meciul tur, disputat în Cehia, FC Synot a învins cu scorul de 3-2. Echipa cehă va întîlni în turul al treilea al Cupei UEFA Intertoto formaţia franceză Rennes.

Declaraţii după meci:

Frantisek Komnacky (FC Synot): "Ştiam că ne aşteaptă un meci foarte greu la Craiova şi ne-am pregătit special pentru acest lucru. Prima repriză a fost mai bună pentru noi, dar cea de-a doua s-a desfăşurat sub pressingul echipei Universitatea. Este o remiză meritată. Sîntem bucuroşi că am depăşit o echipă foarte bună şi cunoscută în Europa. Pentru noi, această calificare în dauna Universităţii Craiova este un mare succes, după numai un an jucat în prima ligă de fotbal a Cehiei".

Nicolae Ungureanu (Universitatea Craiova): "Mă încearcă un sentiment de tristeţe după această eliminare, mai ales că în Cehia am prestat un joc foarte bun, iar astăzi am evoluat foarte bine în repriza a doua. Jucătorii au intrat îngîmfaţi în teren, primind două goluri pe două mari greşeli de apărare. La 0-2, rezultatul a fost foarte greu de întors şi avantajul luat de adversarii noştri în prima repriză s-a dovedit a fi hotarîtor în soarta calificării. După această participare în Cupa UEFA Intertoto pot spune că la Craiova sînt tineri de reală perspectivă, care au confirmat că pot juca în echipa mare. Mă gîndesc în primul rînd la Neamţu şi Verdeş, dar nu sînt de neglijat nici alţii. Mulţumesc echipelor care ne-au înţeles şi ne-au dat jucătorii pentru a-i folosi în această competiţie".

După această partidă, jucătorii Neamţu, Bănică, Vochin, Crăciunescu, Grigorie, Burcă, Verdeş, Dobre, Rednic şi Savu, alături de Nicolae Ungureanu au plecat la Sfîntu Gheorghe, unde s-au alăturat lotului mare al Universităţii pentru ultima parte a pregătirii montane. Jucătorii Silvăşan, Rada, Vigariu şi G.Şerban au rămas la Craiova, ei urmînd să se prezinte la Bucureşti, unde au fost convocaţi la lotul de tineret al României.

Rezultate înregistrate în manşa retur a turului al doilea al Cupei UEFA Intertoto

(+) Tatabanya (Ungaria) - Tiligul Tiraspol (Moldova)
4-0 retur 1-1 tur

(+) SC Heerenveen (Olanda) - Metalurg Liepaja (Letonia)
6-1 2-3

(+) Lokeren (Belgia) - Zaglebie Lubin (Polonia)
2-1 2-2

Universitatea Craiova (România) - (+) FC Synot (Cehia)
2-2 2-3

(+) AIK Stockholm (Suedia) - Odense BK (Danemarca)
2-0 2-2

Sartid (Iugoslavia) - (+) TSV Munchen 1860 (Germania)
2-3 1-3

(+) KAA Gand (Belgia) - Celik Zenica (Bosnia)
2-0 0-1

(+) Lausanne Sports (Elveţia) - Sturm Graz (Austria)
3-3 1-0

Rizespor (Turcia) - (+) Pobeda Prilep (Macedonia)
0-2 1-2

Bastia (Franţa) - (+) Slaven Belupo (Croaţia)
0-1 0-1.

Duminică s-au disputat meciurile:

FC Jazz Pori (Finlanda) - Paris Saint-Germain (Franţa)
în tur 0-3

FC Tavriya Simferopol (Ucraina) - Spartak Varna (Bulgaria)
0-2

Tbilisi (Georgia) - Troyes (Franţa) 0-6

Grindavik (Islanda) - FC Bale (Elveţia) 0-3

Hapoel Haifa (Israel) - Dinamo Minsk (Belarus) 0-2

Artmedia Petrzalka (Slovacia) - Publikum Celje (Slovenia)
0-5.

Notă: Echipele precedate de semnul (+) s-au calificat în turul al treilea al Cupei UEFA Intertoto.

Fotbal/Transfer

Şi totuşi, Marius Niculae la Sporting

Atacantul român al formaţiei Dinamo Bucureşti, Marius Niculae, a semnat, sîmbătă seară, cu gruparea Sporting Lisabona un contract pe o perioadă de trei ani, cu posibilitatea prelungirii pentru încă doi, a declarat, duminică, impresarul Victor Becali.

"Marius Niculae a semnat aseară (n.r. sîmbătă), prin fax, contractul cu Sporting Lisabona, care a fost avizat şi de clubul Dinamo Bucureşti. Marţi, Niculae va merge la Lisabona unde va efectua vizita medicală", a precizat Victor Becali.

Presa portugheză a anunţat, duminică, oficializarea transferului jucătorului Marius Niculae la Sporting, informaţie confirmată şi de site-ul oficial al grupării din Lisabona, antrenate de tehnicianul român Ladislau Boloni.

Potrivit cotidianului "O Jogo", conducerea clubului Sporting Lisabona va plăti grupării Dinamo Bucureşti, în schimbul achiziţionării lui Niculae, suma de 4,5 milioane de dolari. "O Jogo" notează că atacantul român, în vîrstă de 20 de ani, va primi din partea grupării portugheze un salariu anual de un milion de dolari. Contactat telefonic de agenţia MEDIAFAX, directorul executiv al FC Dinamo Bucureşti, Cristi Borcea a declarat că gruparea din Ştefan cel Mare va primi numai 3 milioane de dolari în schimbul lui Niculae, iar jucătorul va avea un salariu anual de peste un milion de dolari.

"Marius Nicuale a spus da clubului Sporting Lisabona", a titrat, duminică, cotidianul portughez "O Jogo". "Atacantul român va evolua, în următorii trei ani, la echipa din Lisabona, împlinindu-se astfel dorinţa lui Ladislau Boloni. Niculae se va deplasa, marţi, la Lisabona, pentru a efectua obişnuita vizită medicală, după care este probabil să se alăture noilor săi colegi de echipă", notează publicaţia citată.

"O Jogo" menţionează că negocierile în vederea transferării lui Marius Nicuale la Sporting Lisabona au fost destul de dificile, fiind de multe ori pe punctul de a fi întrerupte. "Jucătorul român intenţiona să semneze un acord valabil pentru o perioadă de trei ani, dar oficialii clubului lusitan doreau achiziţionarea internaţionalului român pentru o perioadă de cinci ani. Soluţia de compromis, adică încheierea unui contract pentru trei ani, cu posibilitate de prelungire pe durata a încă doi ani, a fost considerată drept satisfăcătoare de către reprezentanţii ambelor părţi şi astfel a fost îndepărtat ultimul obstacol care împiedica transferul lui Niculae la gruparea din Lisabona", se arată în articolul publicat în "O Jogo".

Cotidianul "Record" îl consideră pe Marius Niculae drept "una dintre speranţele fotbalului european". Potrivit publicaţiei citate, responsabilii clubului Sporting Lisabona nu erau decişi încă cine va purta tricoul cu numărul 7, care a mai fost îmbrăcat de Iordanov, Luis Figo şi Sa Pinto. "Controversa a ajuns la final. Posesorul tricoului cu numărul 7 va fi Niculae", notează "Record".

Marius Niculae a debutat în Divizia A în anul 1996, disputînd 100 de partide în primul eşalon, în care a marcat 44 de goluri. Niculae, care a fost golgheterul ultimei ediţii de campionat, cu 20 de reuşite, a debutat la echipa naţională pe data de 2 februarie 2000. A cîştigat împreună cu Dinamo Bucureşti ediţia de campionat 1999/2000 şi două Cupe ale României, în 2000 şi 2001.

Fotbal/Transfer

Costa Rica în locul Canadei

Echipa naţională de fotbal a Canadei, care a fost retrasă din cadrul Copei America, va fi înlocuită în această competiţie, care va avea loc în perioada 11-29 iulie, în Columbia, de selecţionata costaricană, a anunţat purtătorul de cuvînt al Federaţiei de Fotbal din Costa Rica (Fedefut), Ricardo Quiros.

"Reprezentativa costaricană a fost invitată să participe la Copa America şi am decis să acceptăm. Considerăm că această invitaţie reprezintă o recompensă pentru evoluţiile bune ale echipelor noastre din preliminariile Cupei Mondiale din anul 2002 şi din cadrul Campionatului Mondial pentru jucători cu vîrsta sub 20 de ani, care a fost găzduit de Argentina", a precizat Quiros.

Conducerea Federaţiei Canadiene de Fotbal (ACS) a anunţat, vineri, că nu poate onora invitaţia de participare la Copa America, deoarece lotul de jucători al selecţionatei Canadei nu poate fi reunit la timp. Responsabilii ACS au permis fotbaliştilor din lotul naţional să se alăture echipelor lor de club, după ce conducerea Confederaţiei Sud-Americane de Fotbal (CSF) a decis, pe data de 30 iunie, amînarea Copei America pentru anul 2002, din cauza valului de atentate teroriste înregistrat, recent, în Columbia.

Oficialii CSF au revenit joi, asupra acestei decizii, însă mai multe selecţionate înscrise în ediţia din acest an a Copei America nu şi-au confirmat încă participarea. Responsabilii reprezentativei Argentinei vor anunţa, marţi, dacă acceptă sau nu să se prezinte la turneul din Columbia, în timp ce Sindicatul Fotbaliştilor Profesionişti din Uruguay a organizat o serie de reuniuni în cadrul cărora se va lua o decizie cu privire la participarea la Copa America.

Divizia B/ Seria I

Programul turului ediţiei 2001/2002

Etapa 1, 11 august 2001

Inter Gaz Bucureşti - Metalul Plopeni	
Foresta Fălticeni - Diplomatic Focşani	
ARO Cîmpulung - Fulgerul Bradadiru	
Tractorul Braşov - Midia Năvodari	
FC Oneşti - Metrom Braşov	
Dacia Unirea Brăila - Dinamo Cîmpina	
Electromagnetica - Laminorul Roman	
Petrolul Moineşti - Rocar Bucureşti	

Etapa a 2-a, 18 august 2001

Diplomatic Focşani - Inter Gaz Bucureşti	
Fulgerul Bragadiru - Foresta Fălticeni	
Midia Năvodari - ARO Cîmpulung	
Dinamo Poiana Cîmpina - FC Oneşti	
Laminorul Roman - Dacia Unirea Brăila	
Rocar Bucureşti - Electromagnetica	
Metalul Plopeni - Petrolul Moineşti	
Metrom Braşov - Tractorul Braşov	

Etapa a 3-a, 25 august 2001

Diplomatic Focşani - Metalul Plopeni	
Inter Gaz Bucureşti - Fulgetul Bragadiru	
Foresta Fălticeni - Midia Năvodari	
ARO Cîmpulung - Metrom Braşov	
Tractorul Braşov - Dinamo Cîmpina	
FC Oneşti - Laminorul Roman	
Dacia Unirea Brăila - Rocar Bucureşti	
Electromagnetica B - Petrolul Moineşti	

Etapa a 4-a, 1 septembrie 2001

Fulgerul Bragadiru - Diplomatic Focşani	
Midia Năvodari - Inter Gaz Bucureşti	
Metrom Braşov - Foresta Fălticeni	
Dinamo Poiana Cîmpina - ARO Cîmpulung	
Laminorul Roman - Tractorul Braşov	
Rocar Bucureşti - FC Oneşti	
Petrolul Moineşti - Dacia Unirea Brăila	
Metalul Plopeni - Electromagnatica	

Etapa a 5-a, 8 septembrie 2001

Fulgerul Bragadiru - Metalul Plopeni	
Diplomatic Focşani - Midia Năvodari	
Inter Gaz Bucureşti - Metrom Braşov	
Foresta Fălticeni - Dinamo Cîmpina	
ARO Cîmpulung - Laminorul Roman	
Tractorul Braşov - Rocar Bucureşti	
FC Oneşti - Petrolul Moineşti	
Dacia Unirea Brăila - Electromagnetica	

Etapa a 6-a, 15 septembrie 2001

Midia Năvodari - Fulgerul Bragadiru	
Metrom Braşov - Diplomatic Focşani	
Dinamo Poiana Cîmpina - Inter Gaz Bucureşti	
Laminorul Roman -Foresta Fălticeni	
Rocar Bucureşti - ARO Cîmpulung	
Petrolul Moineşti - Tractorul Braşov	
Electromagnetica - FC Oneşti	
Metalul Plopeni - Dacia Unirea Brăila	

Etapa a 7-a, 22 septembrie 2001

Midia Năvodari - Metalul Plopeni	
Fulgerul Bragadiru - Metrom Braşov	
Diplomatic Focşani - Dinamo Cîmpina	
Inter Gaz Bucureşti - Laminorul Roman	
Foresta Fălticeni - Rocar Bucureşti	
ARO Cîmpulung - Petrolul Moineşti	
Tractorul Braşov - Electromagnetica	
FC Oneşti - Dacia Unirea Brăila	

Etapa a 8-a, 29 septembrie 2001

Metrom Braşov - Midia Năvodari	
Dinamo Poiana Cîmpina - Fulgerul Bragadiru	
Laminorul Roman - Diplomatic Focşani	
Rocar Bucureşti -Inter Gaz Bucureşti	
Petrolul Moineşti - Foresta Fălticeni	
Electromagnetica - ARO Cîmpulung	
Dacia Unirea Brăila - Tractorul Braşov	
Metalul Plopeni - FC Oneşti	

Etapa a 9-a, 6 octombrie 2001

Metalul Plopeni - Metrom Braşov	
Midia Năvodari - Dinamo Cîmpina	
Fulgerul Bragadiru - Laminorul Roman	
Diplomatic Focşani - Rocar Bucureşti	
Inter Gaz Bucureşti - Petrolul Moineşti	
Foresta Fălticeni - Electromagnetica	
ARO Cîmpulung - Dacia Unirea Brăila	
Tractorul Braşov - FC Oneşti	

Etapa a 10-a, 13 octombrie 2001

Dinamo Poiana Cîmpina - Metrom Braşov	
Laminorul Roman -Midia Năvodari	
Rocar Bucureşti - Fulgerul Bragadiru	
Petrolul Moineşti -Diplomatic Focşani	
Electromagnetica - Inter Gaz Bucureşti	
Dacia Unirea Brăila - Foresta Fălticeni	
FC Oneşti - ARO Cîmpulung	
Tractorul Braşov - Metalul Plopeni	

Etapa a 11-a, 20 octombrie 2001

Metalul Plopeni - Dinamo Cîmpina	
Metrom Braşov - Laminorul Roman	
Midia Năvodari - Rocar Bucureşti	
Fulgerul Bragadiru - Petrolul Moineşti	
Diplomatic Focşani - Electromagnetica	
Inter Gaz Bucureşti -Dacia Unirea Brăila	
Foresta Fălticeni - FC Oneşti	
ARO Cîmpulung -Tractorul Braşov	

Etapa a 12-a, 27 octombrie 2001

Laminorul Roman - Dinamo Cîmpina	
Rocar Bucureşti - Metrom Braşov	
Petrolul Moineşti - Midia Năvodari	
Electromagnetica - Fulgerul Bragadiru	
Dacia UnireaBrăila - Diplomatic Focşani	
FC Oneşti - Inter Gaz Bucureşti	
Tractorul Braşov - Foresta Fălticeni	
ARO Cîmpulung - Metalul Plopeni	

Etapa a 13-a, 3 noiembrie 2001

Metalul Plopeni - Laminorul Roman	
Dinamo Poiana Cîmpina - Rocar Bucureşti	
Metrom Braşov - Petrolul Moineşti	
Midia Năvodari - Electromagnetica	
Fulgerul Bragadiru -Dacia Unirea Brăila	
Diplomatic Focşani - FC Oneşti	
Inter Gaz Bucureşti - Tractorul Braşov	
Foresta Fălticeni - ARO Cîmpulung	

Etapa a 14-a, 10 noiembrie 2001

Rocar Bucureşti - Laminorul Roman	
Petrolul Moineşti - Dinamo Cîmpina	
Electromagnetica - Metrom Braşov	
Dacia Unirea Brăila - Midia Năvodari	
FC Oneşti - Fulgerul Bragadiru	
Tractorul Braşov - Diplomatic Focşani	
ARO Cîmpulung - Inter Gaz Bucureşti	
Foresta Fălticeni - Metalul Plopeni	

Etapa a 15-a, 17 noiembrie 2001

Metalul Plopeni - Rocar Bucureşti	
Laminorul Roman - Petrolul Moineşti	
Dinamo Poiana Cîmpina - Electromagnetica	
Metrom Braşov -Dacia Unirea Brăila	
Midia Năvodari - FC Oneşti	
Fulgerul Bragadiru - Tractorul Braşov	
Diplomatic Focşani - ARO Cîmpulung	
Inter Gaz Bucureşti - Foresta Fălticeni	

Divizia B/ Seria a II-a

Programul turului ediţiei 2001/

Gaz metan revine în "B"

Etapa 1, 11 august 2001		
"U" Cluj - FC Bihor		
Minaur Zlatna - UTA		
Jiul Petroşani - Pandurii Tg. Jiu		
Gaz Metan Mediaş - ASA Tg. Mureş		
Internaţional Piteşti - FC Baia Mare		
Olimpia Satu Mare - CSM Reşiţa		
Ind. Sârmei Câmpia Turzii - Apulum Aba Iulia		
"Poli" Timişoara - Extensiv Craiova		

Etapa a 2-a, 18 august 2001		
UTA - "U" Cluj		
Pandurii Tg. Jiu - Minaur Zlatna		
ASA Tg. Mureş - Jiul Petroşani		
FC Baia Mare - Gaz Metan Mediaş		
CSM Reşiţa - Internaţional Piteşti		
Apulum Alba Iulia - Olimpia Satu Mare		
Extensiv Craiova - Ind. Sârmei C. Turzii		
FC Bihor - "Poli" Timişoara		

Etapa a 3-a, 25 august 2001		
UTA - FC Bihor		
"U" Cluj - Pandurii Tg. Jiu		
Minaur Zlatna- ASA Tg. Mureş		
Jiul Petroşani - FC Baia Mare		
Gaz Metan Mediaş - CSM Reşiţa		
Olimpia Satu Mare - Extensiv Craiova		
Ind. Sârmei Câmpia Turzii - "Poli" Timişoara		
Internaţional Piteşti - Apulum Alba Iulia		

Etapa a 4-a, 1 septembrie 2001		
Pandurii Tg. Jiu - UTA		
ASA Tg. Mureş - "U" Cluj		
FC Baia Mare - Minaur Zlatna		
CSM Reşiţa - Jiul Petroşani		
Apulum Alba Iulia - Gaz Metan Mediaş		
Extensiv Craiova - Internaţional Piteşti		
"Poli" Timişoara - Olimpia Satu Mare		
FC Bihor - Ind. Sârmei C. Turzii		

Etapa a 5-a, 8 septembrie 2001		
Pandurii Tg. Jiu - FC Bihor		
UTA - ASA Tg. Mureş		
"U" Cluj - FC Baia Mare		
Minaur Zlatna - CSM Reşiţa		
Jiul Petroşani - Apulum Alba Iulia		
Gaz Metan Mediaş - Extensiv Craiova		
Internaţional Piteşti - "Poli" Timişoara		
Olimpia Satu Mare - Ind. Sârmei C. Turzii		

Etapa a 6-a, 15 septembrie 2001		
ASA Tg.Mureş - Pandurii Tg. Jiu		
FC Baia Mare - UTA		
CSM Reşiţa - "U" Cluj		
Apulum Alba Iulia - Minaur Zlatna		
Extensiv Craiova - Jiul Petroşani		
"Poli" Timişoara - Gaz Metan Mediaş		
Ind. Sârmei Câmpia Turzii - Internaţional Piteşti		
FC Bihor - Olimpia Satu Mare		

Etapa a 7-a, 22 septembrie 2001		
ASA Tg. Mureş - FC Bihor		
Pandurii Tg. Jiu - FC Baia Mare		
UTA - CSM Reşiţa		
"U" Cluj - Apulum Alba Iulia		
Minaur Zlatna - Extensiv Craiova		
Jiul Petroşani - "Poli" Timişoara		
Gaz Metan Mediaş - Ind. Sârmei C. Turzii		
Internaţional Piteşti - Olimpia Satu Mare		

Etapa a 8-a, 29 septembrie 2001		
FC Baia Mare - ASA Tg. Mureş		
CSM Reşiţa - Pandurii Tg. Jiu		
Apulum Alba Iulia - UTA		
Extensiv Craiova - "U" Cluj		
"Poli" Timişoara - Minaur Zlatna		
Ind. Sârmei C. Turzii - Jiul Petroşani		
Olimpia Satu Mare - Gaz Metan Mediaş		
FC Bihor - Internaţional Piteşti		

Etapa a 9-a, 6 octombrie 2001		
FC Bihor - FC Baia Mare		
ASA Tg. Mureş - CSM Reşiţa		
Pandurii Tg. Jiu - Apulum Alba Iulia		
UTA - Extensiv Craiova		
"U" Cluj - "Poli" Timişoara		
Minaur Zlatna - Ind. Sârmei C. Turzii		
Jiul Petroşani - Olimpia Satu Mare		
Gaz Metan Mediaş - Internaţional Piteşti		

Etapa a 10-a, 13 octombrie 2001		
CSM Reşiţa - FC Baia Mare		
Apulum Alba Iulia - ASA Tg. Mureş		
Extensiv Craiova - Pandurii Tg. Jiu		
"Poli" Timişoara - UTA		
Ind. Sârmei Câmpia Turzii - "U" Cluj		
Olimpia Satu Mare - Minaur Zlatna		
Internaţional Piteşti - Jiul Petroşani		
Gaz Metan Mediaş - FC Bihor		

Etapa a 11-a, 20 octombrie 2001		
FC Bihor - CSM Reşiţa		
FC Baia Mare - Apulum Alba Iulia		
AS Tg. Mureş - Extensiv Craiova		
Pandurii Tg. Jiu - "Poli" Timişoara		

UTA - Ind. Sârmei C. Turzii		
"U" Cluj - Olimpia Satu Mare		
Minaur Zlatna - Internaţional Piteşti		
Jiul Petorşani - Gaz Metan Mediaş		

Etapa a 12-a, 27 octombrie 2001		
Apulum Alba Iulia - CSM Reşiţa		
Extensiv Craiova - FC Baia Mare		
"Poli" Timişoara - ASA Tg. Mureş		
Ind. Sârmei C. Turzii - Pandurii Tg. Jiu		
Olimpia Satu Mare - UTA		
Internaţional Piteşti - "U" Cluj		
Gaz Metan Mediaş - Minaur Zlatna		
Jiul Petroşani - FC Bihor		

Etapa a 13-a, 3 noiembrie 2001		
FC Bihor - Apulum Alba Iulia		
CSM Reşiţa - Extensiv Craiova		
FC Baia Mare - "Poli" Timişoara		
ASA Tg. Mureş - Ind. Sârmei C. Turzii		
Pandurii Tg. Jiu - Olimpia Satu Mare		
UTA - Internaţional Piteşti		
"U" Cluj - Gaz Metan Mediaş		
Minaur Zlatna - Jiul Petroşani		

Etapa a 14-a, 10 noiembrie 2001		
Extensiv Craiova - Apulum Alba Iulia		
"Poli" Timşoara - CSM Reşiţa		
Ind. Sârmei C. Turzii - FC Baia Mare		
Olimpia Satu Mare - ASA Tg. Mureş		
Internaţional Piteşti - Pandurii Tg. Jiu		
Gaz Metan Mediaş - UTA		
Jiul Petroşani - "U" Cluj		
Minaur Zlatna - FC Bihor		

Etapa a 15-a, 17 noiembrie 2001		
FC Bihor - Extensiv Craiova		
Apulum Alba Iulia - "Poli" Timişoara		
CSM Reşiţa - Ind. Sârmei C. Turzii		
FC Baia Mare - Olimpia Satu Mare		
ASA Tg. Mureş - Internaţional Piteşti		
Pandurii Tg. Jiu - Gaz Metan Mediaş		
UTA - Jiul Petroşani		
"U" Cluj - Minaur Zlatna		

Gaz Metan Mediaş a fost penalizată cu 7 puncte pentru neîndeplinirea baremului de 25 de puncte în Divizia A.

PRO TV

Luni, 9 iulie

06.00 Emisiune matinal 07.00 Bună dimineaţa! 08.00 Ştirile Pro TV 09.00 Tânăr şi neliniştit (r) 10.00 Mileniul marilor schimbări (do) 11.00 Dădaca (r) 11.30 Ani de liceu (s) 12.00 Excursie prezidenţială (SUA, 1980) 14.00 Viaţa merge mai departe (f/r) 15.45 Columbo (s) 17.00 Benny Hill 17.15 Beverly Hills, 90210 (s) 18.15 Tânăr şi neliniştit (s) 19.00 Ştirile Pro TV 19.50 Ştiri Pro TV Sibiu 20.00 Între dragoste şi ură (com. neagră, SUA, 1996) 21.50 Ştiri Pro TV Sibiu 22.00 Ştirile Pro TV 22.30 ROKENO 22.35 Vacanţa Mare 22.55 Internet.ro 23.00 Provest 23.55 Vara lui Zero 00.00 Profiler, psihologia crimei 00.45 Marcă înregistrată (r) 01.15 Proezia 01.45 Lista lui Sava 02.15 Dharma şi Greg (s) 02.45 Excursie prezidenţială (f/r) 04.30 Provest (r) 05.30 Beverly Hills (r) 06.15 Teo (r)

Marţi, 10 iulie

06.00 Emisiune matinal 07.00 Bună dimineaţa! 08.00 Ştirile Pro TV 09.00 Tânăr şi neliniştit (r) 10.00 Bătălia pentru Terra (primul ep.) 11.00 Profiler, psihologia crimei (r) 11.45 Ani de liceu (s) 12.15 Succesul mă sperie (dramă, SUA, 1972) 14.00 Între dragoste şi ură (f/r) 15.45 Columbo (s) 17.00 Benny Hill 17.15 Beverly Hills, 90210 (s) 18.15 Tânăr şi neliniştit (s) 19.00 Ştirile Pro TV 19.50 Ştiri Pro TV Sibiu 20.00 Urmărire generală 21.00 Spitalul de urgenţă (s)21.45 Vacanţa Mare 21.50 Ştiri Pro TV Sibiu 22.00 Ştirile Pro TV 22.30 ROKENO 22.35 Ally McBeal (s) 23.15 Vacanţa mare 23.45 Internet.ro 23.55 Vara lui Zero 00.00 Profiler, psihologia crimei (s) 00.45 Proezia 01.15 Lista lui Sava 01.45 Dharma şi Greg (s) 02.15 Lupii mărilor (aventuri, Marea Britanie, 1981) 04.00 Bătălia pentru Terra (r) 05.00 Beverly Hills, 90210 (r) 06.00 Teo (r)

Miercuri, 11 iulie

06.00 Emisiune matinal 07.00 Bună dimineaţa! 08.00 Ştirile Pro TV 09.00 Tânăr şi neliniştit (r) 10.00 Bătălia pentru Terra (s) 11.00 Profiler, psihologia crimei (r) 12.00 Ani de liceu (s) 12.30 Un dusman al poporului (dramă, SUA, 1978) 14.15 Salvatorii timpului (s) 15.00 Spitalul de urgenţă (r) 15.45 Columbo (s) 17.00 Benny Hill 17.15 Ştiri Pro TV Sibiu 17.30 Beverly Hills, 90210 (s) 18.15 Tânăr şi neliniştit (s) 18.30 Ştiri Pro TV Sibiu 19.00 Ştirile Pro TV 20.00 Destine încrucişate (dramă, SUA, 1999) 21.45 Vacanţa Mare 21.50 Ştiri Pro TV Sibiu 22.00 Ştirile Pro TV 22.30 ROKENO 22.35 Ally McBeall (s) 23.15 Vacanţa mare 23.45 Internet.ro 23.55 Vara lui Zero 00.00 Profiler, psihologia crimei (s) 00.45 Proezia 01.45 Dharma şi Greg (s) 02.15 Posesiune (dramă fantastică, Franţa, 1981) 03.45 Ani de liceu (r) 04.15 Bătălia pentru Terra (r) 05.00 Beverly Hills (r) 06.00 Teo (r)

Joi, 12 iulie

06.00 Emisiune matinal 07.00 Bună dimineaţa! 08.00 Ştirile Pro TV 09.00 Tânăr şi neliniştit (r) 10.00 Bătălia pentru Terra (s) 10.45 Profiler, psihologia crimei (r) 11.30 Ani de liceu (s) 12.00 Joc fără reguli (acţiune, SUA, 1980) 14.00 Destine încrucişate (f/r) 15.45 Columbo (s) 17.00 Benny Hill 17.15 Ştiri Pro TV Sibiu 17.30 Beverly Hills (s) 18.15 Tânăr şi neliniştit (s) 19.00 Ştirile Pro TV 19.50 Ştiri Pro TV Sibiu 20.00 Trădarea (thriller, SUA, 1997) 21.45 Vacanţa Mare 21.50 Ştiri Pro TV Sibiu 22.00 Ştirile Pro TV 22.30 ROKENO 22.35 Ally McBeal (s) 23.15 Vacanţa mare 23.45 Internet.ro 23.55 Vara lui Zero 00.00 Profiler, psihologia crimei (s) 00.45 Proezia 01.15 Lista lui Sava 01.45 Dharma şi Greg (s) 02.15 O vară periculoasă (dramă, Australia, 1982) 03.45 Ani de liceu (r) 04.15 Bătălia pentru Terra (r) 05.00 Beverly Hills (r) 06.00 Teo (r)

Vineri, 13 iulie

06.00 Emisiune matinal 07.00 Bună dimineaţa! 08.00 Ştirile Pro TV 09.00 Tânăr şi neliniştit (r) 10.00 Bătălia pentru Terra (s) 11.00 Profiler, psihologia crimei (r) 11.45 Ani de liceu (s) 12.15 Lume înşelătoare (dramă, SUA, 1994) 14.00 Trădarea (f/r) 15.45 Columbo (s) 17.00 Ştirile Pro TV 17.15 Ştiri Pro TV Sibiu 17.20 Sens unic 17.30 Beverly Hills (s) 18.15 Tânăr şi neliniştit (s) 19.00 Ştirile Pro TV 19.50 Ştiri Pro TV Sibiu 20.00 Vineri seara ne distrăm (live)21.50 Ştiri Pro TV Sibiu 22.30 ROKENO 22.35 Dragoste de android (SF, SUA, 1995) 00.25 Pro TV te ascultă ce vezi 00.30 Sacrificarea (dramă, Franţa-Italia, 1966) 02.30 Ani de liceu (r) 03.00 Bătălia pentru Terra (r) 03.45 Vineri seara ne distrăm.... (r) 05.45 Teo (r)

TELEVIZIUNEA antena

Luni, 9 iulie

07.00 Observator 08.00 Detectivii Hart (s/r) 08.50 D.a. 10.10 În căutarea gloriei (s) 11.00 Zile din viaţa noastră (r) 12.00 Elena, viaţa mea (s) 13.00 Ştiri 13.15 Orient Expres (r) 15.00 Detectivii Hart (s) 16.00 Zile din viaţa noastră (s) 17.00 Ştiri 17.20 Maria Emilia (s) 19.00 Observator 19.50 Sport 20.00 Revolverul (acţiune, SUA, 1992) 22.00 Observator 22.25 Sport 22.30 Braconierul (thriller, SUA, 1996) 00.30 Noaptea târziu cu Mircea Badea 01.30 Intrigi în Paradis (s) 03.30 Scandalul (s)

Marţi, 10 iulie

07.00 Observator 08.00 Detectivii Hart (r) 08.50 D.a. 10.10 În căutarea gloriei (s) 11.00 Zile din viaţa noastră (r) 12.00 Elena, viaţa mea (s) 13.00 Ştiri 13.15 Revolverul (f/r) 15.00 Detectivii Hart (s) 16.00 Zile din viaţa noastră (s) 17.00 Ştiri 17.20 Maria Emilia (s) 19.00 Observator 19.50 Sport 20.00 Prietenul din adâncuri (fantezie, 1995) 22.00 Observator 22.25 Sport 22.30 Operaţiunea Delta Force (acţ., SUA,1997) 00.30 Noaptea târziu cu Mircea Badea 01.30 Intrigi în Paradis (s)

Miercuri, 11 iulie

07.00 Observator 08.00 Detectivii Hart (s/r) 08.50 D.a. 10.10 În căutarea gloriei (s) 11.00 Zile din viaţa noastră (r) 12.00 Elena, viaţa mea (s) 13.00 Ştiri 13.15 Operaţiunea Delta Force (f/r)15.00 Detectivii Hart (s) 16.00 Zile din viaţa noastră (s) 17.00 Ştiri 17.20 Maria Emilia (s) 19.00 Observator 19.50 Sport 20.00 Înarmaţi şi periculoşi (comedie, 1986) 22.00 Observator 22.25 Sport 22.30 O lumină pe cer (SF, SUA, 1978) 00.30 Noaptea târziu cu Mircea Badea 01.30 Intrigi în Paradis (s)

Joi, 12 iulie

07.00 Observator 08.00 Detectivii Hart (s/r) 08.50 D.a. 10.10 În căutarea gloriei (s) 11.00 Zile din viaţa noastră (r) 12.00 Elena, viaţa mea (s) 13.00 Ştiri 13.15 Înarmaţi şi periculoşi (f/r) 15.00 Detectivii Hart (s) 16.00 Zile din viaţa noastră (s) 17.00 Ştiri 17.20 Maria Emilia (s) 19.00 Observator 19.45 Sport 19.50 Brigada mobilă 20.20 Din dragoste 22.00 Observator 22.25 Sport 22.30 Pretender - Omul cu o mie de feţe (s) 23.30 La limita disperării (thriller, 1998) 01.00 Noaptea târziu cu Mircea Badea 02.00 Intrigi în Paradis (s)

Vineri, 13 iulie

07.00 Observator 08.00 Matinal la mare 10.00 Detectivii Hart (s/r) 11.00 Zile din viaţa noastră (r) 12.00 Elena, viaţa mea (s) 13.00 Ştiri 13.15 Din dragoste (r) 15.00 Detectivii Hart (s) 16.00 Zile din viaţa noastră (s) 17.00 Ştiri 17.20 Maria Emilia (s) 19.00 Observator 19.50 Sport 20.00 Rebelii din Lima (acţ., 1998) 22.00 Observator 22.25 Sport22.30 Party Time 00.30 Noaptea târziu... 01.30 Detectivii Hart (s) 03.30 Scandalul (s)

tvr2

Luni, 9 iulie

07.00 Ferma (r) 08.05 D.a. (r) 09.20 În direct (s/r) 09.50 S Club 7 în L.A. (s) 10.15 Secretul cretanilor (do) 10.50 Vară la marginea oraşului (f/r) 12.20 Clepsidra cu imagini 12.50 Domnişoara Andrea (s) 13.40 Răscruci (r) 14.15 D.a. 15.30 Ştiri 15.40 Toţi, împreună 17.00 Tată, am încurcat-o! (s) 17.30 Afaceri la cheie 18.00 Spectacolul lumii (r) 18.40 Camera de gardă 19.10 Lady, lady (d.a.) 20.00 În mijlocul furtunii (s) 20.50 Sport plus 22.00 Scurte povestiri (s) 22.30 Ştiri 22.35 Teatru TV: Ciocârlia 00.10 TVM. Mesager 00.50 S Club 7 în L.A. (s/r) 01.15 Tenis 04.05 Scurte povestiri cinematografice (s/r)

Marţi, 10 iulie

07.00 Domnişoara Andrea (r) 07.50 Microrecital Holograf 08.05 Desene animate 09.00 Prietenii lui Piticot 09.50 S Club 7 la Miami (s/r) 10.15 Tată, am încurcat-o (r) 10.40 Ştiri 10.45 Sport plus (r) 12.00 În mijlocul furtunii (s/r) 12.50 Domnişoara Andrea (s) 13.45 Tribuna partidelor... 14.15 D.a. 15.35 Toţi, împreună! 16.25 E dreptul tău! 17.00 Tată, am încurcat-o! (s) 17.30 Vară pentru 2 19.15 Veni,video, vici! 19.30 Lady, lady (d.a.) 20.00 În mijlocul furtunii (s) 20.50 Întâlnirea (dramă, România, 1982) 22.30 Ştiri 22.35 Stăpânul animalelor (s) 23.20 Patrimoniu 00.05 Din goana trenului (do)00.30 TVM. Mesager 01.05 S Club 7 în L.A. (r) 01.30 Vară pentru 2 (r) 03.15 On line (r) 03.45 Pop Club (r) 04.25 Televiziunea, dragostea mea (r)

Miercuri, 11 iulie

07.00 Domnişoara Andrea (r) 08.05 D.a. 08.35 Toţi, împreună 09.35 Microrecital (r) 09.50 S Club 7 în L.A. (s) 10.15 Tată, am încurcat-o! (s) 10.45 Ştiri 10.50 Stăpânul animalelor (r) 11.35 Din goana trenului (r) 12.00 În mijlocul furtunii (r) 12.50 Domnişoara Andrea (s) 13.45 Cronici votive (r) 14.15 D.a. 15.30 Ştiri 15.35 Toţi împreună 16.25 Afaceri la cheie (r) 17.00 Tată, am încurcat-o (s) 17.30 Vară pentru 2 19.30 Lady, lady (d.a.) 20.00 În mijlocul furtunii (s) 20.50 Ruptura (dramă, Franţa-Italia, 1970) 22.50 Ştiri 23.00 Stăpânul animalelor (s) 23.45 Mit şi istorie 00.15 Clepsidra cu imagini 00.35 TVM. Mesager 01.05 S Club 7 în L.A. (s/r) 01.40 Vară pentru 2 (r) 03.25 Teatru liric: Povestirile lui Hoffmann

Joi, 12 iulie

07.00 Domnişoara Andrea (r) 08.05 D.a. 09.20 Arca lui Noe (r) 09.50 S Club 7 în L.A (s) 10.15 Tată, am încurcat-o (r) 10.40 Ştiri 10.45 Stăpânul animalelor (s) 11.30 Oprirea obligatorie (r) 12..00 În mijlocul furtunii (s/r)12.50 Domnişoara Andrea (s) 13.40 Tribuna partidelor... 14.15 D.a. 15.30 Ştiri 15.35 Toţi împreună 16.25 Trans(sylvania) Insolit 17.00 Tată, am încurcat-o (s) 17.30 Vară pentru 219.30 Lady, Lady (d.a) 20.00 Verdi (do, p. a II-a) 20.30 Pragul de sus 22.00 Familia Porter (serial, Anglia, 1991) 22.30 Ştiri 22.35 Captiv în viitor (s) 23.25 Memoria teatrului 00.25 TVM. Mesager 01.05 S Club 7 în L.A (s/r) 01.30 Vară pentru 2 (r) 03.15 Familia Porter (s/r) 03.45 Memoria teatrului (r) 04.40 Paradisul de lângă noi (r)

Vineri, 13 iulie

07.00 Domnişoara Andrea (r) 08.05 D.a. 09.20 Preţul succesului (r) 09.50 S Club 7 în L.A (s) 10.15 Tată, am încurcat-o! (r) 10.50 Captiv în viitor (s) 11.40 Trans(sylvania) insolit (r)) 12.10 Camera de gardă (r) 12.45 Domnişoara Andrea (s) 13.40 Euro. doc. (do) 14.15 Desene animate 15.30 Ştiri 15.35 Casa visurilor (s) 16.20 Avocaţi şi asociaţi (s) 17.15 Tată, am încurcat-o! (s) 17.40 Vară pentru 2 18.00 Preţul succesului 18.30 Telejurnal TVR2 19.30 Desene animate 20.00 Televiziunea, dragostea mea! 21.00 D'ale lu' Mitică 22.00 Familia Porter (s) 22.30 Ştiri 22.35 Ultimii motociclişti (acţiune, SUA, 1990) 00.00 Parada trupelor de gardă 00.50 TVM. Mesager 01.30 S Club 7 - în L.A. (s/r) 01.55 Vară pentru 2 (r) 03.30 Familia Porter (r) 04.00 Casa visurilor (s/r) 04.45 Avocaţi şi asociaţi (r)

TV ROMANIA

Luni, 9 iulie

07.00 Jurnalul de dimineaţă 07.15 Practic matinal 09.30 Dragă, am micşorat copiii (s) 10.15 D.a. 11.10 Ora G (r) 12.10 Tezaur folcloric (r) 13.00 Teleenciclopedia (r) 14.30 Pro Patria 15.30 Orice e posibil (s) 16.00 Kronika 17.30 O idee pe zi... 17.40 Pasiuni (s) 18.25 Garantat 100% 18.55 Alege muzica! 19.25 Bărbaţii fatali (s) 19.50 Familia... Corect! 20.00 Jurnal. Meteo 20.40 Sport 20.45 Iartă-mă! 21.45 Ce-i de făcut? 23.00 Jurnalul de noapte 23.15 Memoria exilului românesc 00.00 Lumea dansului 01.00 Marele jazz 02.00 Jurnal. Meteo. Sport (r)

Marţi, 10 iulie

07.00 Jurnalul de dimineaţă 07.15 Practic matinal 09.30 Dragă, am micşorat copiii! (s) 10.15 TVR Craiova 10.55 TVR Cluj 11.45 TVR Iaşi 12.30 TVR Timişoara 13.15 Pasiuni (s) 14.30 Iartă-mă! (r) 15.30 Orice e posibil (s) 16.00 Puncte cardinale 16.30 Kronika 17.30 O idee pe zi... 17.40 Pasiuni (s) 18.25 Garantat 100% 18.55 Alege muzica! 19.25 Bărbaţii fatali (s) 19.50 Familia... Corect! 20.00 Jurnal. Meteo 20.40 Sport 20.45 Aventurile familiei Day (comedie neagră, SUA, 1986) 22.20 Geena Davis (s) 22.50 Jurnalul de noapte 23.05 Studioul artelor 00.05 Teatru TV: Meşterul Manole 02.00 Jurnal. Meteo. Sport (r) 02.45 Fetele au probleme (com., SUA, '94)

Miercuri, 11 iulie

07.00 Jurnalul de dimineaţă 07.15 Practic matinal 09.30 Dragă, am micşorat copiii (s) 10.15 TVR Craiova 10.55 TVR Cluj 11.45 TVR Iaşi 12.30 TVR Timişoara 13.15 Pasiuni (s/r) 14.30 Studioul artelor (r) 15.30 Orice e posibil (s) 16.00 Panorama 17.30 O idee pe zi... 17.40 Pasiuni (s) 18.25 Garantat 100% 18.55 Alege muzica! 19.25 Bărbaţii fatali (s) 19.50 Familia... Corect! 20.00 Jurnal. Meteo 20.40 Sport 20.45 Baywatch Hawaii (s) 21.45 Recurs la morală 22.45 Amprente 23.00 Jurnalul de noapte 23.15 Un om hotărât (com. neagră SUA, 1998) 00.50 Bucuriile muzicii 02.00 Jurnal. Meteo. Sport (r) 02.45 Un om hotărât (f/r)

Joi, 12 iulie

07.00 Jurnalul de dimineaţă 07.15 Practic matinal 09.30 Dragă, am micşorat copiii! (s) 10.15 TVR Craiova 10.55 TVR Cluj 11.45 TVR Iaşi 12.30 TVR Timişoara 13.15 Pasiuni (s/r) 14.00 Jurnalul de prânz 14.10 Infomania 14.30 Recurs la morală (r) 15.30 Oameni ca noi 16.00 Convieţuiri 17.30 O idee pe zi... 17.40 Pasiuni (s) 18.25 Garantat 100% 19.25 Bărbaţii fatali (s) 19.50 Familia... Corect! 20.00 Jurnal. Meteo 20.40 Sport 20.45 Sub acoperire (s)21.45 Reflecţii rutiere 22.00 Interesul general 23.00 Jurnalul de noapte 23.15 Sânge fierbinte (dramă, Spania-Franţa, 1997) 01.00 Nocturna melomanului 02.00 Jurnal. Meteo. Sport (r) 02.45 Condamnat la moarte (thriller, SUA, 1998)

Vineri, 13 iulie

07.00 Jurnalul de dimineaţă 07.15 Practic matinal 09.30 Dragă, am micşorat copiii! (s) 10.15 TVR Craiova 10.55 TVR Cluj 11.45 TVR Iaşi 12.30 TVR Timişoara 13.15 Pasiuni (s/r) 14.30 Interesul general (r) 15.30 Tribuna partidelor... 16.00 De la Est la Vest 16.30 Drepturile omului 17.30 O idee pe zi... 17.40 Pasiuni (s) 18.25 Garantat 100% 18.55 Alege muzica! 19.20 Bărbaţii fatali (s) 19.45 Guvernul României 20.00 Jurnal. Meteo 20.40 Sport 20.45 Escrocherii financiare (dramă psihologică, Anglia, 1998) 22.30 Îngerul întunecat (s) 23.20 Jurnalul de noapte 23.35 Profesioniştii 00.35 Încrederea (thriller psih., Anglia, 1999, p. a II-a)

EUROSPORT

Luni, 9 iulie

09.30 Ciclism. Turul Franţei (r) 10.30 Moto MP al Marii Britanii (r) 12.30 Ciclism Turul Franţei (r) 13.30 Moto

CM California (r) 15.00 American News (r) 15.15 Auto NASCAR, Florida (r) 16.00 All Sports (r) 16.30 Ciclism Turul Franţei 19.00 Atletism Grand Prix Nisa (d) 22.00 Moto MP al Marii Britanii (r) 23.00 Ciclism Turul Franţei (r) 00.00 Eurosportnews 00.15 Atletism Nisa (r) 01.45 All Sports (r) 02.15 Eurosportnews report

Marţi, 10 iulie

09.30 Ciclism Turul Franţei (r) 10.30 Atletism Nisa (r) 12.00 All Sports (r) 12.30 Ciclism Turul Franţei 13.30 Tenis Turneul ATP (d) 15.00 Atletism Nisa (r) 16.30 Ciclism Turul Franţei (d) 19.00 Sporturi extreme 19.30 Sporturi extreme 20.30 Ciclism Turul Franţei 21.00 Fotbal Leverkusen - Liverpool (d) 00.00 Eurosportnews 00.15 Moto MP al Marii Britanii (r) 01.15 Ciclism Turul Franţei (r) 02.15 Eurosportnews report

Miercuri, 11 iulie

09.30 Ciclism Turul Franţei (r) 10.30 Fotbal (amical/r) 12.30 Ciclism Turul Franţei (r) 13.30 Tenis Turneul ATP (d) 15.00 Fotbal (r) 16.30 Ciclism Turul Franţei (d) 19.00 Magazinul sporturilor cu motor 19.30 Sporturi extreme 20.30 Ciclism Turul Franţei 21.00 Auto AutoMag 21.30 Magazin olimpic 22.30 Magazin olimpic 23.00 Ciclism Turul Franţei 00.00 Eurosportnews report 00.15 Golf US PGA Tour 01.15 Ciclism Turul Franţei (r)

Joi, 12 iulie

09.30 Ciclism Turul Franţei (r) 10.30 Golf US PGA Tour 11.30 Magazinul sporturilor cu motor (r)12.00 Auto AutoMag (r) 12.30 Ciclism Turul Franţei (r) 13.30 Tenis Turneul ATP Gstaad (d) 15.00 Golf US PGA Tour 16.00 Yachting 16.30 Ciclism Turul Franţei (d) 19.00 Volei pe plajă 19.30 Sporturi extreme 20.30 Ciclism Turul Franţei 21.00 Magazin olimpic (r) 21.30 Box (r) 23.00 Ciclism Turul Franţei (r) 00.00 Eurosportnews 00.15 Box (r) 01.15 Ciclism Turul Franţei (r)

Vineri, 13 iulie

09.30 Ciclism Turul Franţei (r) 10.30 Auto AutoMag (r) 11.00 Magazinul sporturilor cu motor (r) 11.30 Yachting (r) 12.00 Volei de plajă (r) 12.30 Ciclism Turul Franţei (r) 13.30 Tenis Turneul ATP Gstaad (d) 15.00 Box (r)

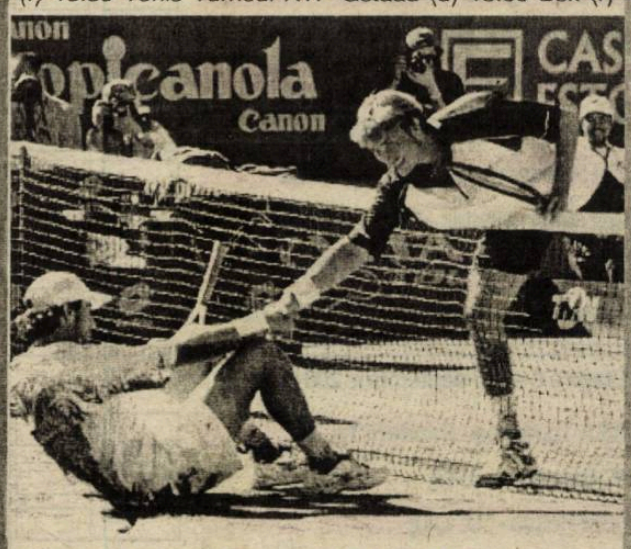

16.00 Ciclism Turul Franţei (d) 19.00 Magazin olimpic (d) 19.30 Magazin olimpic (r) 20.30 Magazin olimpic (rez) 21.00 All Sports 21.30 Box (înreg.) 23.00 Ciclism Turùl Franţei (r) 00.00 Eurosportnews report 00.15 Aventură AdNatura (r) 01.15 Ciclism Turul Franţei (r) 02.15 Eurosportnews report (r)

Fotbal

Divizia D la ora bilanţului

1. Dacă sezonul autumnal al ultimei ediţii de campionat a fost dominat cu supremă autoritate de proaspătul promovat, dar extrem de solidul team sibian, Arsenal 95 Redal, care se detaşase clar după 17 briante şi fecunde runde, iernând comod şi liniştit în fruntea clasamentului, total lipsit de griji, în a doua parte a competiţiei - pe fondul ciudatei metamorfoze a tunarilor de pe Cibin, urmată de trecerea lor subită, şi se pare nu tocmai benefică sub culorile lui FC AMSO - la bătălia lungă, anevoioasă şi aspră, dată pentru cucerirea titlului şi, implicit, a dreptului de a participa la meciul de baraj pentru promovarea în eşalonul divizionar superior, s-au angajat alături de el, automat şi logic, pe baza valorii, maturităţii, omogenităţii şi, nu în ultimul rând, experienţei net superioare acumulate în îndelungata lor existenţă, formaţiile Carpaţi Mecanica Mârşa, Sparta Mediaş, FC Universitatea şi CS Agnitex, unele dintre ele cu vechi state de serviciu şi onorante cărţi de vizită în fotbalul performant românesc. Lidera turului, foarte apatică, a părăsit cea dintâi această veritabilă luptă pentru supremaţie, urmată de echipa din Agnita, care deşi în primăvară s-a lansat excelent din start, lipsită de un sprijin material suficient de consistent, a capotat lamentabil la Şelimbăr, apoi previzibil la Sibiu cu unsprezecele universitar, dar surprinzător, şi în faţa modestei rivale Romipel Cordia, pentru ca în următoarea etapă să cedeze uluitor chiar pe propriul teren cu 0-4, în faţa fostei campioane de toamnă, două puncte preţioase cedând şi în egalul reuşit în compania formaţiei Romdor, garnitura reprezentativă a oraşului de pe malurile Hârtibaciului având totuşi satisfacţia unor biruinţe de prestigiu, dar absolut platonice obţinute în dauna viitoarei campioane Carpaţi Mecanica (3-1) şi medieşenilor de la Sparta, întrecuţi cu 2-1.

Studenţii sibieni şi-au jucat ultima mare carte la Mediaş, în compania Spartei, aceasta având până la urmă câştig de cauză graţie formei excelente a propriului portar şi exasperanţelor partenerilor de întrecere. Învingătoarea va pierde incredibil pe propriul teren întâlnirea restantă cu Unirea, ocnerii furnizând prin uluitoarea dar meritata lor victorie, marea surpriză a întregului sezon competiţional, oferind totodată cale liberă campioanei "en titre" Carpaţi Mecanica Mârşa, spre cucerirea comodă a celui de-al doilea titlu consecutiv.

Din păcate, exact ca şi anul trecut - când din cauza greutăţilor financiare prin care trece, a renunţat la locul ce i se cuvenea în divizia C - formaţia noastră campioană, din aceleaşi considerente materiale, a cedat în partida de baraj în faţa unei partenere de întrecere ce nu i-a fost cu nimic superioară, dominată lungi perioade cu suficientă autoritate, urmând ca şi în stagiunea viitoare să avem o singură reprezentantă în eşalonul superior, Gaz metan Mediaş, ce va activa în divizia B.

Desfăşurată pentru prima dată într-o formulă cu 18 echipe participante, din care 6 promovate din eşaloanele inferioare, deşi la prima vedere părea discrepant din cauza diferenţelor evidente de valoare dintre competitoare, ultima ediţie de campionat s-a dovedit până la urmă suficient de echilibrată, dovadă rezultatele strânse înregistrate în marea majoritate a disputelor din acest sezon.

Din cele 306 confruntări programate în 34 de etape, s-au disputat efectiv 300 de partide. În 297 din acestea, rezultatele consemnate pe tabelele de marcaj la finalul celor 90 de minute ale jocurilor rămânând neschimbate. În trei întâlniri - Unirea-FC AMSO (1-1), Textila Cisnădie-EC AMSO (4-1) şi FC Universitatea-Carpaţi Mecanica Mârşa (3-3) - Comisia de competiţii şi disciplină a AJFS constatând utilizarea unor jucători în stare de suspendare, utilizată de către formaţiile Unirea Ocna Sibiului, Textila şi FC Universitatea, a decis omologarea acestora cu 3-0 în favoarea echipelor AMSO şi Carpaţi Mecanica. De asemenea, au fost omologate cu acelaşi scor reprezentările formaţiilor Sevişul Şelimbăr la Agnita, Romdor la Mediaş, Textila Cisnădie la Agnita, Viitorul Târnava la Tălmaciu şi Construcţii pe propriul teren cu ASA (echipele în culpă plătind nişte amenzi suficient de substanţiale), precum şi lipsa asistenţei medicale ce trebuia asigurată de ASA Sibiu în disputa de acasă cu Romanofir Tălmaciu.

Au impresionat în mod plăcut, prin numeroasele şi rapidele raiduri ofensive desfăşurate la cele două buturi, ambiţiei, dârzeniei şi dăruirii beligerantelor, acurateţea acţiunilor şi rafinamentul execuţiilor tehnice ale multor jucători, ambele confruntări dintre Carpaţi Mecanica şi Sparta; Universitatea-FC AMSO; Sparta-CS Agnitex; Carpaţi Mecanica-Universitatea; CS Agnitex-Carpaţi Mecanica; Unirea-Progresul Dumbrăveni; Telecom-Unirea; Universitatea-Telecom; Romanofir-Progresul Dumbrăveni; Sparta-Universitatea; Textila-Carpaţi Mecanica; CS Agnitex-Romanofir; Progresul Dumbrăveni-Sparta; CS Agnitex-Progresul Dumbrăveni; Textila-FC AMSO; Sevişul-Telecom; Romanofir-Sevişul; Universitatea-Avântul; Romipel Cordia-FC AMSO; Universitatea-Romipel Cordia; Construcţii-Romdor; Carpaţi Mecanica-Viitorul; Avântul-Construcţii; Progresul Terezian-Romdor; Romipel Cordia-Universitatea ş.a., multe din ele trecând peste ştacheta eşalonului respectiv.

În cele 34 de runde desfăşurate s-au înscris 1185 goluri. Cele mai multe s-au înregistrat în a doua etapă, 50 reuşite. Cifra record a campionatului. O urmează etapa cu numărul 11, cu 45 goluri marcate şi a 30-a, cu 41 realizări. Cele mai puţine goluri (21) s-au marcat în runda a 23-a, câte 25 înscriindu-se în etapele 7 şi 25. Cifra record a întregului sezon competiţional s-a consemnat în a doua etapă, din toamnă, când campioana a învins în propriul fief din Mârşa echipa Romdor, abia sosită pe scena acestui eşalon, cu 17-2. Scoruri mari înregistrate: 11-1, etapa a 5-a, Romdor-ASA; 10-0 Universitatea-Construcţii şi Sparta-Progresul Terezian; 10-1 CS Agnitex-Construcţii. **(va urma)**

V.M.

Box/Magazin

Muhammad Ali

Muhammad Ali, pe numele său adevărat Cassius Marcellus Clay, s-a născut în data de 17 ianuarie 1942, la Louisville, în SUA. În anul 1960, deci la vârsta de numai 18 ani, cucereşte medalia de aur a categoriei semigrea la Olimpiada de la Roma, în Italia. Reîntors în SUA, trece la profesionism. Devine campion mondial în anul 1964, când, în data de 25 februarie, îl învinge prin k.o. în repriza VII la Miami Beach pe Sonny Liston. În 1967 titlul îi este retras de către WBA (World Boxing Association) pentru că a refuzat înrolarea în trupele americane pregătite pentru războiul din Vietnam. Mai mult de atât, datorită acestui refuz, el este condamnat şi închis în penitenciar.

În perioada detenţiei trece la religia mahomedană luîndu-şi numele de Muhammad Ali, nume sub care va boxa după eliberarea din penitenciar. Figură vitală în istoria boxului, din cauza abilităţii sale fizice, (avea un joc de picioare derutant fiind unul dintre puţinii boxeri profesionişti care folosea croşeul, ceilalţi pugilişti folosind numai directele şi upercuturile pentru a nu rămâne descoperiţi, lovitură cu care şi-a surprins mulţi adversari trimiţându-i la podea), dar şi a caracterului controversat, plin de culoare (una dintre declaraţiile sale celebre: "Sunt atât de rău încât infectez şi penicilina").

Muhammad Ali a fost unul dintre cei mai buni atleţi, în sens general, care a deţinut titlul de campion mondial la categoria grea: marea viteză de execuţie aliată cu un fizic formidabil l-au ajutat să rămână neînvins în 19 meciuri profesioniste consecutive, înainte de a-l întâlni pe Liston. Şi-a apărat titlul de nouă ori înainte de a fi forţat timp de trei ani la inactivitate din cauză că i-a fost retrasă licenţa de boxer. În 1971 pierde la puncte în faţa lui Joe Frazier, iar în 1973 pierde la puncte în faţa lui Ken Norton. Redevine campion mondial al categoriei grea în data de 30 octombrie 1974, la Kinshasa, învingându-l prin k.o. în repriza VIII pe George Foreman. Pierde titlul în data de 15 februarie la Las Vegas, în faţa lui Leon Spinks şi-l recucereşte de la acesta la data de 15 septembrie 1978. În data de 16 septembrie 1979, Muhammad Ali declară că renunţă la titlu, dar la o ultimă încercare de revenire, în data de 2 octombrie 1980, pierde la Las Vegas prin abandon în repriza XI în faţa lui Larry Holmes.

Palmaresul lui Cassius Clay, alias Muhammad Ali, ca boxer profesionist este impresionant: 60 meciuri disputate, din care 56 victorii (37 de k.o.).

În fotografie Muhammad Ali într-o atitudine ce-i era specifică: mereu pus pe harţă, mereu dând impresia că vrea să-şi "mănânce" adversarul. Simplă bufonadă publicitară, cum afirma managerul Angelo Dundee, aici în stânga imaginii, sau şi puţină nebunie, cum nu s-a sfiit să declare medicul său de prin anii 1975, Milton Andrews.

După cum se ştie, Muhammad Ali suferă astăzi de boala Parkinson, boală neurologică de tip degenerativ care se manifestă prin tremurături ale membrelor, capului, contracturi, tahilalie, sialoree etc., care denotă o suferinţă a sistemului extrapiramidal şi care se datorează scăderii dopaminei. Iată ce a declarat managerul Angelo Dundee după ce Muhammad Ali a suferit prima operaţie neuromotorie: "Clay a ieşit din box perfect sănătos, aşa cum au făcut-o atâţia alţi mari campioni. Declinul sănătăţii sale se datorează în exclusivitate faptului că în ultimii ani începuse să se drogheze". Trist, dar revelator.

După cum se ştie, Cassius Clay, alias Muhammad Ali, datorită prestigioasei sale cariere sportive, a fost ales de către organizatorii Olimpiadei din Atlanta, din SUA, în anul 1996, să aprindă flacăra olimpică, iar în grandiosul spectacol de la Viena, unde au fost aleşi cei mai buni sportivi ai secolului XX, el a fost declarat cel mai bun pugilist profesionist al secolului trecut.

Victor COCIU

Peluza a III-a

Urgenţe

Ştirea că s-a îmbolnăvit Cornel Dinu a transmis tristeţe. Cine l-a cunoscut pe Dinu este lângă el. Lângă fotbalistul Dinu! Evoluţia sa n-a mulţumit toată lumea. L-am urmărit, ca jucător de fotbal, cu admiraţie firească. L-am urmărit ca polemist cu mici rezerve, l-am urmărit ca selecţioner al Naţionalei cu mari rezerve, l-am urmărit ca antrenor al "câinilor", cu admiraţie. El, Cornel Dinu, a reuşit să facă, dintr-un lot de nimic, o echipă competitivă. Competitivă în planul nostru intern, se-nţelege.

Cornel Dinu s-a îmbolnăvit. El suferă de o alergie. Dacă a fost dus la secţia de terapie intensivă a unui spital de urgenţă, înseamnă că este ceva grav. Peluzistul care citeşte despre terapie intensivă şi despre Spitalul de urgenţă se sperie. Cum ne-am speriat şi noi. Norocul nostru a fost că am auzit că, printre suferinţe, Cornel Dinu şi-a găsit răgaz să povestească cu nişte "infirmieri" ai balonului rotund, nimeni alţii decât fraţii Becali, istoria transferului la Sporting Lisabona, a lui Marius Nicolae. S-a analizat, la rece, toată situaţia.

Aflăm că şi Cornel Dinu va trebui să facă faţă unor analize. Tot la Urgenţă.

Mihai BRATU

Tribuna sporturilor

Fondat în 1990
Str. G. Coşbuc, nr. 38, 2400
Tel. 21.12.81; 43.31.93
Tel./Fax. 21.41.41
Editat de Casa de Presă şi Editură Tribuna
ISSN 1220-3467
Tiparul executat la SC Tipotrib SRL

Consiliul de Administraţie
Emil David - director general
Mircea Biţu - director editorial
Vasile Tâlvan - director economic
Colectivul redacţional
Ovidiu Boica - şef departament
N.I. Dobra, Octavian Rusu, Mihai Bratu - seniori editori
Marius Ionescu, Mădălina Mănescu - reporteri
Ramona Popa, Victor Cociu, Gheorghe Răşinaru, Avram Besoiu - colaboratori
Fred Nuss, Ioan Gliga, Vasile Cârdei - foto

Pep Guardiola

Il senor Playmaker

Este omul recordurilor cu Barcelona. Este căpitanul ei, punctul ei de referinţă, mândria unui oraş - a întregii Catalunii. Acum câţiva ani, când trebuia să vină la Parma, fanii i-au scris o scrisoare lui Nunez, care conţinea - mai mult sau mai puţin - următoarele cuvinte: "Guardiola nu este al său, ci al poporului". Nu este o întâmplare că a fost ales cel mai bun sportiv catalan al secolului. Este inutil să mai adăugăm ceva. Cuvintele lui Luis Fernandez sunt probabil suficiente (un fost mare mijlocaş, acum antrenor de succes): "Pep merită Balonul de Aur pentru că a revoluţionat rolul unui jucător. Dă un sens fiecărui pas pe care îl face, fiecărei mişcări, fiecărei atingeri a mingii".

Jocul său este simplu, aproape elementar. Nu îl vei vedea bătând mai mult de două out-uri sau driblând. El întoarce mingea şi gata. Dar o face cu mult zgomot, cu o eleganţă şi cu o eficacitate impresionante. Are o viziune perfectă a jocului. Toate acţiunile Barcei, precum şi cele ale naţionalei, pleacă din piciorul său, pentru că Pep nu iroseşte mingea. Marchează puţin, poate aceasta este singura sa limită: la cele 250 de prezenţe în Ligă, a marcat doar 6 goluri. Recordul său este de două goluri în sezonul 1994-1995; în actualul campionat a marcat o dată din penalty, împotriva lui Deportivo, în min.93.

Are multe calităţi, ai senzaţia că nu e rapid, nici puternic, dar are o tehnică superfină şi un şut puternic. Fotbalul, aşa cum ne-a arătat, nu constă în putere şi viteză. Mai este vorba şi de altele, de fapt de toate. "Când merge el, merge şi Barca", a zis un ziarist. Cuvinte de o simplitate dezarmantă, dar adevărate. În Spania, ziariştii îl strigă "cel din Santpedor", acolo unde s-a născut cu treizeci de ani în urmă, un orăşel la 50 km de Barcelona.

S-a îmbrăcat întotdeauna în tricoul "blaugrana", visul tuturor catalanilor, încă din primul an de viaţă. La 13 ani a mers La Masia, şcoala de fotbal din Barcelona; a fost descoperit de Oriol Tort - un mit al junilor catalani, care a dispărut acum doi ani. Ciudat este că Pep nu i-a avut ca idoli pe Cruyff sau Asensi, ci pe Platini.

Prima amintire, ca să spunem aşa, a fost 16 aprilie 1986, când a fost copil de mingi în semifinala Cupei Campionilor,

memorabilă partidă pentru Barca, antrenată atunci de Terry Venables; s-a terminat 3-0 şi am văzut un Pep nebun de bucurie la marginea terenului după cel de-al treilea gol al lui Pichi Alonso; apoi, la sfârşitul partidei, era la centrul terenului îmbrăţişat de Bernd Schuster şi schimbându-şi tricoul cu Victor.

În prima echipă a început cu Cruyff. Cruyff, omul pe care Pep îl consideră cel mai important punct al vieţii sale: "A însemnat mult pentru mine, m-a învăţat cum să joc cu ambele picioare şi m-a făcut să înţeleg că trebuie să alerge mingea, nu jucătorul. M-a învăţat să fiu în teren şi să iubesc fotbalul fără măsură". În 1990, împotriva lui Cadiz, Pep a jucat numărul 10 pe tricou; a fost admonestat. Prima repriză a jucat mai prost, apoi în cea de-a doua, mai bine. Nu era emoţionat, dar era nervos;coechipierii şi-au dat seama de aceasta privindu-i mâinile: este o particularitate a sa - atunci când se enervează dă din mâini într-un mod exagerat.

Doi ani mai târziu, debutează în naţională, la Belfast, împotriva Irlandei de Nord (0-0,pe 14 octombrie). Urmează perioada de după Olimpiada câştigată de Spania în finala cu Polonia, competiţie în care a fost protagonist absolut.

Antrenorul Miera, comentând succesul, spunea: "Pep a fost şeful echipei, cheia ei".

1992 a fost un an fantastic pentru el, probabil cel mai bun, cel puţin în ceea ce priveşte trofeele şi recunoaşterea meritelor sale. În afara Olimpiadei, câştigă Campionatul, Liga Campionilor şi trofeul Bravo. Mai mult este imposibil sau aproape.

Devine de neînlocuit, atât în echipa de vis, cât şi la naţională, dar după Campionatul Mondial din America are o scădere sau cel puţin aşa crede Xavier Clemente, altfel un mare admirator. Partida de la Limassol împotriva Ciprului, la 7 septembrie 1994, a fost ultima înaintea unei absenţe de mai bine de doi ani.

În 1996, la 14 decembrie, se întoarce şi străluceşte într-o manieră emoţionantă împotriva lugoslaviei: 76 de mingi jucate, 9 recuperări, un gol; totul fabulos (era cea de-a 18-a prezenţă la naţională). Acelaşi Clemente care l-a scos de la naţională comenta: "Nu mai este un romantic, şi-a îmbunătăţit foarte mult jocul, a devenit mai eficient, mai constant, a acumulat experienţă, a devenit campion". Cuvinte de laudă. Preia frâiele naţionalei (pe cele de la Barca le avea deja), cotaţia sa creşte până la stele.

În 1996, valora 10 milioane, încă nu sosise timpul transferurilor lui Figo, Vieri şi Crespo. Roma vedea în el moştenitorul lui Falcao şi i s-au propus 2 milioane anual, Parma îl voia pentru a învinge.

Pep era la apogeul carierei sale când au început problemele fizice. Se juca Skonto Riga-Barca, în turneul preliminar al Cupei Campionilor, pe 27 august 1997 şi, dintr-o dată, a acuzat dureri ascuţite la muşchi. Se operează, se întoarce în noiembrie, dar după doar două apariţii trebuie să sufere încă o intervenţie chirurgicală. Nimeni nu poate preciza cu exactitate care au fost cauzele recăderii, se spunea că o iritare nervoasă a atins muşchiul, o presupunere mai degrabă ciudată, dar totul ducea către aşa ceva, plecând de la diverşii centri nervoşi ai pulpei. A început un calvar fără sfârşit: în iunie 1998 se gândeşte să nu mai joace fotbal, apoi după operaţia lui Finn Yrjo Sakari Orava (pe 8 iunie), îi creşte moralul din nou şi pune piciorul pe teren pe 5 decembrie 1998, la Riazor, împotriva lui Deportivo, la 320 de zile de ultimul său joc, mai mult decât o eternitate.

Cu Van Gaal merge foarte bine şi nici nu putea fi altfel. În cei trei ani ai marelui tehnician a fost doar o scurtă perioadă când Pep a stat pe bancă. Nu a jucat foarte bine, era previzibil şi încet, adversarii săi îl marcau cu uşurinţă, Barca a pierdut 5 partide din 5 (!!!), astfel încât "the Dutch" l-a preferat pe tânărul Xavi. Ne-am fi aşteptat la o ruptură între cei doi, Chelsea o făcuse mai demult, dar apoi totul s-a reîntors la normal. În anul cu Romario la Barca, Pep realizează un record impresionant: de unsprezece ori i-a trimis pasă de gol brazilianului. Chiar de la început, împotriva lui Real Sociedad, i-a trimis trei pase.

Îl apără chiar şi Maradona: "Nici un străin nu-i va lua postul lui Pep", spune ex-Pibe.

Şi-a respectat întotdeauna antrenorii. De Cruyff am vorbit deja, iată cuvintele sale despre Van Gaal şi Clemente, alţi tehnicieni importanţi pentru cariera sa: "Van Gaal este puţin nebun în sensul bun al cuvântului, în timp ce Clemente este unul dintre cei mai direcţi oameni pe care i-am cunoscut".

Respectul, înainte de orice, iată cel mai important lucru pentru Pep. Modelele sale au fost Zubizarreta şi Amor: "Zubi a fost punctul meu de referinţă, ştia întotdeauna ce să spună când analiza diferite situaţii într-un mod perfect, pe când Amor m-a cucerit cu felul său politicos şi calm de a se implica".

De obicei, cine respectă este respectat şi este şi cazul său. Coechipierii, antrenorii îl adoră, ca să spunem adevărul, am vrea să vedem cine din echipa sa nu-l place. Camacho este categoric: "Are mari calităţi organizatorice de care profităm cu toţii, eu, Serra Ferrer, coechipierii săi". Luis Enrique este cel mai explicit: "Toţi suntem importanţi într-o echipă, dar Pep este mai mult decât atât". Gutti, rival la Real, dar prieten în naţională, adaugă: "Este unul dintre aceia care poartă pe umeri întreaga echipă". Încheiem cu Sergi: "Aportul său este unic, tehnica sa este inegalabilă. Este cel mai bun din lume pe postul său".

Este o persoană calmă în afara terenului; iubeşte cinema-ul şi cititul, personajul nostru a avut o experienţă ca model, acum doi ani; l-a "folosit" stilistul spaniol Antonio Miro. Rezultatul? Ca şi pe teren, perfect.

Foarte credincios, nu se roagă niciodată înaintea jocului: "Îl deranjez pe Dumnezeu pentru lucruri mai importante", spune el. În mod obişnuit, joacă cu o barbă lungă de câteva zile. Pentru prima oară a jucat aşa la Olimpiadă şi de atunci nu şi-a mai schimbat obiceiul. Asta este tot ce-i trebuie ca să învingă...

Căsătorit cu actriţa Cristina Serra, Pep este unul dintre cei mai stimaţi oameni din oraş. Este cel mai respectat. Cine afirmă altceva este nebun.

Zece ţări concurează la Sibiu în cadrul Cupei Mondiale la aeroplanorism

Sportivi sosiţi din zece ţări europene concurează pe aeroportul Internaţional din Sibiu în cadrul Cupei Mondiale la aeroplanorism.

Sportivii participă la concurs cu aeromodele propulsoare clasa F1B, cu motor de cauciuc.

Constantin Popa, coordonator AS Gaz Metan Mediaş, unul dintre concurenţi, apreciază că partenerii străini sînt destul de puternici, avînd un avantaj considerabil în ceea ce priveşte dotarea cu materiale. "Sîntem puţin susţinuţi în acest sport, iar cei care îl mai practică o fac pe banii proprii", spune Constantin Popa.

El a mai declarat că, înainte de 1989, foarte mulţi practicanţi români de aeroplanorism au plecat din ţară devenind, ulterior, ingineri remarcaţi în industria aeronautică.

Adrian Popescu, antrenor emerit al lotului naţional român de aeroplanorism, a declarat că acest sport a avut de suferit în România ultimilor ani din cauza fondurilor extrem de reduse de care beneficiază cluburile elevilor. "Astăzi acestea sînt într-o sărăcie lucie şi stau în general la mila sponsorilor care înţeleg fenomenul", a afirmat Popescu.

Avioanele cu care se concurează la Sibiu sunt construite din fibră de sticlă şi lemn, valoarea unui model putînd depăşi 600 de dolari.

Tribuna sporturilor

Anul XI, nr. 576, 16 iulie - 22 iulie 2001 | 8 pagini 1500 lei

Sibiul nu mai primeşte nici un ban din trecerea lui Bogdan Mara la Alaves

În contractul prin care FC Inter îl ceda pe Bogdan Mara la Dinamo, în urmă cu trei ani, era stipulată o clauză conform căreia clubul sibian ar fi primit 30% din suma provenită în urma plecării mijlocaşului la o formaţie de peste hotare. Contactat telefonic, ieri, preşedintele executiv al FC Inter, Duţu Vasilescu, a confirmat faptul că respectiva clauză a fost cedată formaţiei FC Dinamo, "contra unei sume modice".

În altă ordine de idei, astăzi şi mâine, preşedintele Duţu Vasilescu urmează a convoca membrii Consiliului de Administraţie al FC Inter pentru a se stabili dacă în sezonul 2001/2002 formaţia sibiană va evolua în cel de-al treilea eşalon naţional sau în judeţ. "Nu am primit nici o adresă specială de la Federaţie că, după retragere, ar urma să fim depunctaţi în ediţia următoare cu 27 de puncte, ceea ce regulamentul nu specifică. În cazul în care depunctarea se menţine, s-ar putea ca FC Inter să se înscrie direct în divizia D", ne-a mai declarat preşedintele Duţu Vasilescu.

Ovidiu Boica

Hakkinen a câştigat la Silverstone

(detalii în pag.8)

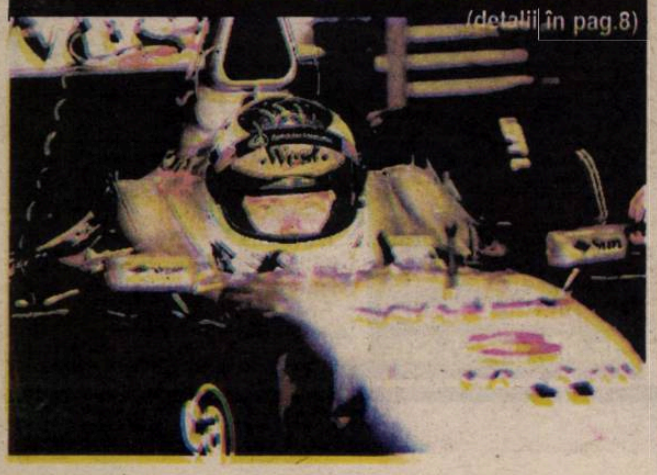

FC Sibiu a disputat primul "amical"

Ieri, FC Sibiu a disputat prima partidă de pregătire. Lotul, alcătuit din jucători care s-au prezentat la trialurile organizate la stadionul "Municipal", este pregătit de Ion Gheorghe, după cum afirma preşedintele Asociaţiei Fotbal Club Sibiu, Viorel Voicu.

La Bârghiş, FC Sibiu a pierdut cu 3-1, după 1-1 la pauză, golul oaspeţilor fiind înscris de Dumitru Mariş.

Ion Gheorghe a început cu Florin Achim (fost la Textila Cisnădie) - Marian Ijac (Unirea Miercurea Sibiului), Claudiu Stan (Carpaţi Mecanica Mîrşa), Nicolae Radu (Flacăra Roşie Cîrţa), Ioan Theil (Construcţii Sibiu) - Marius Stângă (Flacăra Roşie Cârţa), Vasile Sârbu (Unirea Miercurea Sibiului), Ionuţ Iridon (Flacăra Roşie Cârţa), Ionuţ Damian (Progresul Terezian) - Dumitru Mariş (Unirea Miercurea Sibiului), Nicolae Barbu (Avântul Mohu), pe parcurs mai intrând Alin Oţelea (Avântul Mohu), Cristian Suciu (Unirea Miercurea Sibiului), Nicolae Bogdan (Gaz metan Mediaş - tineret), Ioan Danciu (Unirea Miercurea Sibiului) şi Traian Muntean.

"Vor mai veni doi jucători de la Agnitex Agnita", afirma Viorel Voicu, cel care a mai adăugat că miercuri, 18 iulie, pe stadionul "Compa" se va juca un meci de pregătire cu Minaur Zlatna, iar sâmbătă, 21 iulie, FC Sibiu va juca la Tălmaciu.

În ceea ce priveşte eşalonul în care va evolua FC Sibiu, preşedintele Asociaţiei FC Sibiu a mai declarat că "am fost la federaţie pentru a afla ce formaţii nu se vor mai înscrie în Divizia C, după care vom încerca să cumpărăm un loc. În caz că nu vom ajunge să jucăm în acest eşalon, am putea începe şi din judeţ".

Pe de altă parte, vicepreşedintele Consiliului Judeţean Sibiu, Gheorghe Giurgiu, a afirmat că "deşi am avut unele discuţii cu domnul Voicu, nu mi-am dat acordul de a fi membru în Consiliul de Administraţie al clubului, cum de altfel am înţeles că nu au făcut-o nici domnii Tuluc sau Nicolae Nan. Totul este o scorneală a acestui domn de la Oneşti, care se află în Sibiu de doar două săptămâni, după cum chiar domnia sa ne-a spus". Viorel Voicu a replicat că, "având în vedere <<deschiderea>> unor oameni din Sibiu cu privire la fotbal, am hotărât să schimb componenţa Consiliului de Administraţie, care va fi alcătuit de oameni din <<afară>>."

Ovidiu Boica

Rugbi/ Campionatul Naţional

Război deschis în rugbiul sibian

Conflictul dintre preşedintele Clubului Sportiv Municipal Sibiu, Ioan Armenciu, şi antrenorul divizionarei A CSM Kirschbaum, Petre Suciu, este pe cale să atingă punctul culminant. Recent, dialogul dintre cei doi purtat adesea prin presă, a devenit "incendiar". Preşedintele CSM-ului sibian Ioan Armenciu l-a demis din funcţia de antrenor principal al echipei de rugbi pe Ioan Suciu. Acesta din urmă declară că a fost lucrat pe la spate.

Odată cu venirea la cârma CSM-ului a preşedintelui Ioan Armenciu relaţiile dintre acesta şi antrenorul Petre Suciu s-a deteriorat. Încă de la începutul acestui conflict cele două personaje au dat declaraţii care au făcut la momentul respectiv deliciul presei. Din păcate, din toată această tevatură a avut de pierdut echipa şi implicit iubitorii rugbiului sibian, care au văzut echipa favorită într-o cădere fără precedent. La finele acestui sezon, CSM Kirschbaum a ocupat locut 7 în grupa 1-8 a Diviziei Naţionale, cu o singură victorie în sezonul de primăvară. Acest eşec a fost pus pe seama prestaţiei îndoielnice a arbitrilor, pe lipsa banilor, etc. Spre finalul sezonului, ca meniul să fie complet, federaţia de specialitate a hotărât să suspende terenul echipei sibiene pe durata a patru etape datorită comportării necuvincioase a antrenorului Petre Suciu faţă de unele brigăzi de arbitri.

Cuplul Troancă- Fugigi în locul lui Suciu

Conflictul dintre preşedintele CSM-ului şi Petre Suciu a luat amploare odată cu plecarea în concediu a antrenorului. "Suciu a plecat în concediu fără a întocmi un program clar jucătorilor. El le-a dat liber acestora fără să le specifice nimic legat de reluarea pregătirilor", ne-a declarat preşedintele Ioan Armenciu. Ca urmare, conducerea clubului sibian a decis demiterea lui Ioan Suciu şi înlocuirea sa cu un cuplu tânăr alcătuit din Florin Troancă şi Călin Fugigi, primul dintre aceştia urmând să ocupe funcţia de "principal". "Am decis că este mai bine ca echipa să fie condusă de un cuplu tânăr. Florin Troancă va fi antrenor principal, iar Fugigi <<secund>>, dacă el va accepta oferta noastră. Aceştia nu vor fi remuneraţi deoarece nu dispunem încă de fonduri cu care să le asigurăm un salariu", ne-a mai declarat preşedintele Armenciu. Vis-a-vis de aceste numiri, fostul antrenor Petre Suciu declară că "am fost lucrat pe la spate. Pe Troancă l-am introdus pe teren în acest sezon de 4 ori în timp ce Fugigi, care a venit de la echipa de juniori, a jucat doar trei meciuri. Rămân la ideea că aceştia au umblat doar cu dedesupturi pentru a mă înlătura din funcţie."

Cheia problemei - sponsorul echipei SC Kirschbaum

Conform declaraţilor recente făcute de cei din conducerea clubului, şi în acest sezon sponsorul principal al echipei va rămâne SC Kirschbaum, care va asigura echipei un stadiu de pregătire centralizată şi va construi un microhotel lângă terenulde rugbi din Valea Aurie. Legat de acestea, Petre Suciu declară: "Nu cred în aşa ceva deoarece, dacă sponsorul ar fi vrut să realizeze aşa ceva, o făcea până acum. Cred că toate acestea sunt doar vorbe. Rămâne de văzut ce se va face. Luni (n.a. astăzi), voi avea o discuţie cu directorul Valentin Enache să văd cum stau treburile, după care voi vedea ce voi face".

Sprijin şi din alte direcţii

Preşedintele Armenciu a mai declarat că în acest sezon echipa va mai fi sprijinită şi din alte direcţii, printre care şi clubul Universitatea Craiova, care este hotărât să împrumute mai mulţi jucători clubului sibian. De asemenea, se vor căuta mai mulţi sponsori care să ajute clubul sibian.

Astăzi se va "suna" adunarea

Astăzi, în jurul orei 17, de preconizează reunirea lotului pe terenul din Valea Aurie. Cu această ocazie se va prezenta jucătorilor şi noua formulă de conducere a echipei, Florin Troancă - Călin Fugigi.

Începând tot de astăzi se vor relua pregătirile pentru începerea campionatului ce va demara pe data de 25 august a.c. Echipa sibiană face parte dintr-o grupă foarte puternică, alături de Dimano Bucureşti (capioana en-titre) şi C.S. Lupeni.

CSŞ Şoimii - pepinieră pentru CSM Kirschbaum

Pe viitor se încearcă o conlucrare mai rotnică cu echipele de juniori de la CSŞ Şoimii Sibiu care să asigure echipei mari viitorii jucători. Acest parteneriat se înscrie în programul întocmit de conducerea clubului sibian. Dacă acordul va fi semnat, atunci jucătorii tineri vor avea dublă legitimare, CSM - CSŞ Sibiu.

Marius Ionescu

Box/Magazin

Teofilo Stevenson

În numărul trecut al rubricii Box/Magazin vi l-am prezentat pe Cassius Clay, alias Muhammad Ali, cel mai bun boxer profesionist al tuturor timpurilor. În numărul de astăzi eroul acestei rubrici este Teofilo Stevenson, cel mai bun boxer amator al tuturor timpurilor.

Născut în data de 29 martie 1952 în Las Tunas (Oriente) - Cuba, Teofilo Stevenson a fost ani în şir regele nedetronat al categoriei grea în boxul amator, cucerind tot ce se putea cuceri, palmarestul său neegalat de nici un alt corifeu al ringului făcând să i se dea supranumele de Teofilo Întâiul. Acest supranume i se potriveşte şi la propriu şi la figurat gândindu-ne în primul rând la faptul că a participat la trei olimpiade câştigând tot atâtea medalii de aur şi la patru campionate mondiale, câştigând trei medalii de aur şi una de bronz.

Teofilo Stevenson avea o directă de dreapta fenomenală, puţini pugilişti reuşind să mai rămână în picioare după ce recepţionau o astfel de lovitură. Printre cei ce au simţit pe propriile piele această lovitură s-au numărat şi sportivii români, şi nu numai pe ringul Centurii de Aur unde cubanezul a boxat de nenumărate ori, ci şi pe ringul olimpiadelor. Din păcate pe ringul Olimpiadei din anul 1972 de la MGnchen boxerul român Ion Alexe nu şi-a putut apăra şansele în finala cu Stevenson deoarece, datorită unei accidentări, a fost oprit de medicul reuniunii să urce pe ring.

La cea de a XVIII-a ediţie a J.O. din anul 1976, ce a avut loc în Canada la Montreal, Teofilo Stevenson a întâlnit în finală tot un român: pe Mircea Simon. Această finală era să fie cea mai mare surpriză a olimpiadei deoarece pe boxerul român l-au mai despărţit doar 20 de secunde de câştigarea meciului şi, implicit, al titlului de campion olimpic. Din păcate, crezându-se deja învingător, Mircea Simon a neglijat pentru o secundă apărarea, timp suficient să recepţioneze în plin celebra directă de dreapta a cubanezului (de fapt această lovitură a fost şi singura expediată cu mâna dreaptă de Stevenson pe tot parcursul meciului). După numărătoare, fiind încă groggy, Mircea Simon a fost abandonat de antrenorii români.

Finala ediţiei a XIX-a a JO din anul 1980 de la Moscova Teofilo Stevenson a câştigat-o fără nici un fel de probleme, dar regretul său a fost acela că, datorită embargoului impus de ţările socialiste Statelor Unite, nu a putut să participe în anul 1984 la Olimpiada de la Los Angeles pentru a lupta pe ringul instalat în Memorial Sports Arena şi pentru cel de-al patrulea titlu de campion olimpic.

Teofilo Stevenson a câştigat primele două ediţii ale Campionatelor Mondiale de Box pentru amatori: în 1974 la Havana, în Cuba şi în 1978 la Belgrad, în lugoslavia.

Copleşit de onoruri, Teofilo Stevenson păruse la un moment dat tentat să abandoneze boxul, lăsând antrenamentele pe planul doi al preocupărilor sale. Şi cum comoditatea este o boală care nu iartă pe nimeni, indiferent de nume, iată-l pe acest corifeu al pugilatului pierzând semifinala Campionatului mondial din anul

1982 de la MGnchen în faţa italianului Damiani, italian care nici măcar nu a cucerit medalia de aur, aceasta revenindu-i americanului Biggs. Mai mult de atât, ulterior într-un meci cu un sovieticcvasinecunoscut încasează şi k.o. "A fost ùn duş rece care m-a făcut să regăsesc zilnic drumul sălii de antrenament", avea să declare Teofilo Stevenson cu acea sinceritate specifică unui sportiv de talia lui. Superbă tresărire de orgoliu, concretizată prin cucerirea unui nou titlu de campion mondial în anul 1986 la Reno, în Statul Nevada din SUA. Gândiţi-vă că acest lucru s-a întâmplat la vârsta de 34 de ani!

Victor COCIU

Tribuna sporturilor

Fondat în 1990
Str. G. Coşbuc, nr. 38, 2400
Tel. 21.12.81; 43.31.93
Tel./Fax. 21.41.41
Editat de Casa de Presă şi Editură Tribuna
ISSN 1220-3457
Tiparul executat la SC Tipotrib SRL

Consiliul de Administraţie
Emil David - director general
Mircea Biţu - director editorial
Vasile Tâlvan - director economic
Colectivul redacţional
Ovidiu Boica - şef departament
N.I. Dobra, Octavian Rusu, Mihai Bratu - seniori editori
Marius Ionescu, Mădălina Mănescu - reporteri
Ramona Popa, Victor Cociu, Gheorghe Răşinaru, Avram Besoiu - colaboratori
Fred Nuss, Ioan Gliga, Vasile Cârdei - foto

Atletism/Golden League

Doar Violeta Beclea mai are şanse la jack-pot

Atleta română Gabriela Szabo a ratat şansa de a cîştiga jackpot-ul de 50 de kg de aur pus în joc de organizatorii circuitului IAAF Golden League, ocupînd poziţia a doua în proba de 5000 m din cadrul etapei a treia a acestei competiţii, care a avut loc, vineri, la Oslo.

Pentru a putea intra în posesia acestui premiu, Szabo trebuia să-şi cîştige proba în cinci din cele şapte etape ale acestei competiţii, însă atleta română nu a ocupat prima poziţie în nici una din cele trei etape la care a participat pînă în prezent. Szabo s-a clasat a patra în proba de 3.000 metri atît în cadrul primei etape a Golden League, de la Roma, cît şi în cea de-a doua etapă, de la Paris. Jackpot-ul de 50 de kg de aur va fi împărţit de atleţii care îşi vor cîştiga proba în cel puţin cinci din cele şapte etape.

Gabriela Szabo, cronometrată cu timpul de 14 minute, 46 de secunde şi 92 de sutimi, a fost devansată de kenyana Edith Masai, înregistrată cu timpul de 14 minute, 46 de secunde şi 6 sutimi.

Atleta română Violeta Beclea-Szekely, care a cîştigat, vineri, proba de 1.500 metri din cadrul reuniunii atletice de la Oslo, are şansa să obţină jackpot-ul de 50 kg de aur, deoarece a cîştigat proba de 1500 m şi în cadrul celorlalte două etape disputate pînă în prezent.

Violeta Beclea-Szekely, cronometrată, vineri, cu timpul de 4 minute, o secundă şi 45 de sutimi, le-a devansat pe americana Suzy Favor-Hamilton, înregistrată cu timpul de 4 minute, 3 secunde şi 60 se sutimi şi pe portugheza Carla Sacramento (4:04.79). În cadrul aceleiaşi probe, sportiva română Elena Iagăr-Buhăianu s-a clasat a opta, cu timpul de 4 minute, 13 secunde şi 49 de sutimi.

În proba de 400 m garduri, Ionela Tîrlea a ocupat poziţia a cincea, fiind cronometrată cu timpul de 55 de secunde şi 58 de sutimi.

Sportiva română Monica Iagăr-Dinescu, cu o performnaţă de 1,90, s-a clasat a opta în proba de săritură în înălţime din cadrul celei de-a treia etape a IAAF Golden League, probă fiind cîştigată de ucraineana Babakova Inha, care a sărit 2 metri.

Atletism/C.M. de "tineret"

"Aur" pentru Alina Popescu

Atleta română Alina Popescu a cîştigat, vineri, medalia de aur în proba de triplu salt din cadrul Campioantelor Mondiale de atletism pentru tineret de la Debrecen.

Popescu a cîştigat titlul mondial cu o săritură de 13,76 metri, din a doua încercare, aceasta fiind cea mai bună performanţă personală a atletei. La prima încercare, romînca a sărit 13,67 metri. Pe locurile următoare s-au clasat atleta rusă Svetlana Bolshakova (13,32 metri, din a cincea încercare) şi americanca Michelle Sanford (13,22 metri, din a şasea încercare).

"Încă nu pot să cred că am cîştigat. Am realizat cea mai bună performanţă personală, fără de care nu puteam cîştiga. Competiţia a fost strînsă pînă la final, iar în utlimele runde au existat schimburi de locuri. Am avut încredere şi mi-am învins adversarele. Am numai 15 ani şi am cîştigat o medalie mondială de aur. Este un sentiment incredibil. Sper că voi fi capabilă să am rezultate similare la competiţii mai importante", a declarat Alina Popescu.

Atletism/C.E.

Ionuţ Pungă a luat "bronzul" la triplu salt

Atletul român Ionuţ Pungă a cîştigat, vineri, medalia de bronz în proba de triplu salt din cadrul Campinatelor Europene rezervate atleţilor sub 23 de ani, care se desfăşoară la Amsterdam.

Pungă, care a realizat o performanţă de 16,81 metri, a fost devansat de sportivul suedez C.Olsson (17,24 metri) şi de rusul Vladimir Spasovkhodskiy (17,08).

Olimpism/Candidatură

Moscova candidează pentru ediţia din 2012

Primarul oraşului Moscova, Iuri Lujkov, a anunţat oficial, sîmbătă, candidatura capitalei Rusiei la organizarea Jocurilor Olimpice de vară din anul 2012.

Anunţul a fost făcut cu ocazia inaugurării unei sculpturi realizate pentru comemorarea Jocurilor Olimpice de la Moscova din 1980. La ceremonie a fost prezent şi preşedintele Comitetului INternaţional OLimpic (CIO), Juan Antonio Samaranch.

Lujkov a declarat că această candidatură a fost aprobată de Comitetul Olimpic Rus şi de guvern.

Scrimă/Monden

Mihai Covaliu s-a căsătorit

Campionul olimpic la scrimă Mihai Covaliu s-a cununat religios cu Irina Drăghici, componentă a lotului naţional de spadă, sîmbătă, la Biserica "Sf.Spiridon", din Bucureşti.

Ceremonia religioasă, care a fost oficiată de parohul Bisericii "Sf.Spiridon", Marius Cojocaru, şi alţi doi preoţi şi doi diaconi, programată pentru ora 14.00, a început cu o întîrziere de aproximativ o oră. Cei doi miri au avut două perechi de naşi, respectiv Alexandru Chiculiţă, antrenorul lotului naţional de sabie băieţi, cu soţia, şi colegii lor de la lotul naţional, Vilmus şi Reka Szabo.

La Biserica "Sf.Spiridon" au fost prezenţi peste 50 de invitaţi, printre care preşedintele executiv al Federaţiei Române de Scrimă, Ana Pascu, secretarul general al federaţiei, Paul Novac, sportivele Laura Badea, Roxana Scarlat şi toţi ceilalţi componenţi ai lotului naţional de scrimă.

Mireasa, care a sosit la biserică cu maşina naşului Alexandru Chiculiţă, a purtat o rochie albă, acoperită cu un voal de culoare albastru deschis. Mihai Covaliu a sosit la Biserica "Sf.Spiridon" cu maşina personală, marca Ford Mondeo, pe care a primit-o după cîştigarea medaliei de aur la Jocurile Olimpice de la Sydney.

Mihai şi Irina s-au căsătorit civil, sîmbătă dimineaţă, la Casa de Căsătorii a Sectorului 6, la ceremonie fiind prezenţi Ana Pascu şi preşedintele de onoare al federaţiei, Alexandru Mironov.

Cei doi miri au declarat că îşi doresc să se înţeleagă la fel de bine ca pînă în prezent şi că vor hotărî, săptămîna viitoare, unde vor petrece luna de miere, una dintre variantele favorite fiind Insulele Tenerife.

Ceremonia religioasă a fost urmată de o petrecere organizată, începînd cu ora 18.00, la Casa "Doina", din Bucureşti.

Fotbal/Turcia

Mehmet Cansun este noul preşedinte al Galatei

Mehmet Cansun a fost ales, sîmbătă, în cadrul unui congres extraordinar, în funcţia de preşedinte al grupării Galatasaray, a anunţat, duminică, cotidianul turc "Fanatik".

Mehmet Cansun, care a obţinut 972 de voturi, i-a devansat pe ceilalţi candidaţi la funcţia de preşedinte al clubului, dintre care Faruk Suren, care a deţinut acest post timp de cinci ani şi jumătate, a obţinut numai 11 voturi.

Cansun, care a deţinut funcţia de vicepreşedinte al clubului turc, a declarat că va salva gruparea Galatasaray din criza financiară în care se află. "Pînă în luna martie 2002 datoriile clubului, care sînt în valoare de 22 de milioane de dolari, vor fi achitate. Iar cînd voi face acest lucru, nu voi afecta în nici un fel activitatea sportivă a grupării Galatasaray. În cazul în care nu-mi voi putea respecta această promisiune, nu voi mai candida niciodată la nici o funcţie în cadrul clubului", a spus Cansun. Oficialul turc a mai promis, cu o zi înainte de congres, că, în cazul în care antrenorul Mircea Lucescu va dori, gruparea Galatasaray va mai achiziţiona doi jucători.

Faruk Suren a dăruit, sîmbătă seară, jucătorilor echipei Galatasaray, în cantonamentul de la Florya, cîte două cupe, simbolizînd Cupa UEFA şi Supercupa Europei, în semn de mulţumire pentru performanţele obţinute de aceştia în perioada în care el s-a aflat la conducerea clubului.

Fotbal/DiviziaA-Ursus

Rică vrea campionatul

Fostul portar al formaţiei Rapid Rică Răducanu a declarat, duminică, că echipa giuleşteană poate deveni campioană în sezonul viitor, deşi campania de achiziţii a acestui club a fost mai slabă decît cele ale grupărilor Steaua şi Dinamo.

"Sper ca totul să fie bine în Giuleşti şi ca după pacea recent instaurată să se rezolve toate problemele", a declarat Răducanu.

Rică Răducanu se află, de vineri, în vacanţă la Neptun, unde va mai sta o săptămînă.

Fotbal/Cupa UEFA-Intertoto

Rezultate din turul al III-lea

Brescia (Italia) - Tatabanya (Ungaria)	2-1
Lokeren (Belgia) - Newcastle United (Anglia)	0-4
Chmel Blsany (Cehia) - Pobeda Prilep (Macedonia)	0-0
Slaven Belupo (Croaţia) - Aston Villa (Anglia)	2-1
VfL Wolfsburg (Germania) - Dinamo Minsk (Belarus)	4-3
Werder Bremen (Germania) - La Gantoise (Belgia)	2-3
FC Basel (Elveţia) - SC Heerenveen (Olanda)	2-1
Publikum Celje (Slovenia) - Lausanne Sports (Elveţia)	1-1.

Partidele Tavria Simferopol (Ucraina) - Paris Saint Germain (Franţa), Rennes (Franţa) - FC Synot (Cehia), Troyes (Franţa) - AIK Stockholm (Suedia) şi RKC Waalwijk (Olanda) - TSV 1860 Munchen (Germania) s-au disputat aseară.

Meciurile retur vor avea loc pe 21 iulie.

Tenis/ITF Men's Futures Romania II

Victor Hănescu două victorii

Tenismanul român Victor Hănescu a cîştigat, duminică, proba de simplu din cadrul turneului ITF Men's Futures Romania II, dotat cu premii în valoare de 10.000 de dolari, care s-a desfăşurat la Centrul Naţional de Tenis din Bucureşti.

Hănescu l-a învins în finală, cu scorul de 7-6, 6-3, pe românul Artemon Apostu-Efremov, al doilea favorit al competiţiei. Victor Hănescu va primi suma de 1.300 de dolari şi 12 puncte în clasamentul ATP, în timp ce Apostu va fi recompensat cu 900 de dolari şi 8 puncte ATP.

Goran Ivanisevici şi-a văzut visul cu ochii

Goran Ivanisevici a transformat turneul de la Wimbledon într-un spectacol senzaţional, cîştigînd finala competiţiei şi inimile tuturor spectatorilor. Jucătorul croat de tenis a luptat timp de cinci seturi în faţa australianului Patrick Rafter, cu izbucniri de bucurie şi mînie.

După victorie, a alergat să-şi îmbrăţişeze tatăl, Srdjan, declarînd printre lacrimi că obţinerea trofeului de la Wimbledon a fost visul său dintotdeauna.

"Am visat la acest moment o viaţă întreagă"

Turneul de la Wimbledon s-a încheiat cu una dintre cele mai frumoase finale din istoria acestei competiţii. Goran Ivanisevici a scris din nou cartea

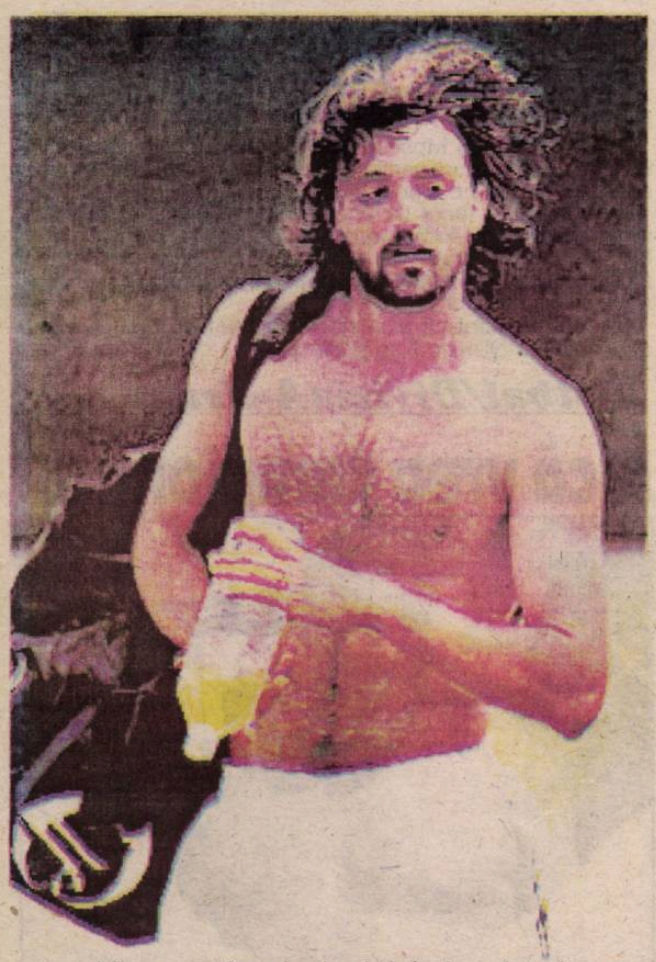

povestirilor sportive, luni, obţinînd o victorie cum nu s-a mai văzut la Wimbledon.

Cinci seturi şi trei ore de un dramatism aparte au transformat competiţia de la Wimbledon într-un spectacol. Era pentru prima dată cînd un jucător, care a acces pe tabloul principal la Wimbledon după ce a primit un wild-card, cîştiga finala.

Deşi ocupa numai locul 125 în clasamentul ATP, Ivanisevici nu a respectat nici o convenţie şi nici o tradiţie şi şi-a reluat locul printre marii jucători de tenis, condamnîndu-l pe australianul Pat Rafter la o a doua înfrîngere consecutivă în finala acestei competiţii.

La rîndul său, Ivanisevici a ratat de trei ori, în anii 1992, 1994 şi 1998, să-şi adjudece acest trofeu. Cînd Dumnezeu l-a invitat pentru a patra oară, şi probabil ultima dată, să joace finala, jucătorul croat a găsit voinţa şi curajul de a lupta şi de a îngropa pentru totdeauna titlul de "cel mai bun jucător care nu a reuşit niciodată să cîştige un turneu de Grand Slam".

Emoţiile reţinute timp de nouă ani, de la prima sa înfrîngere în 1992, în faţa americanului Andre Agassi, au răbufnit şi Ivanisevici s-a aruncat pe gazon, izbucnind în lacrimi. Acel vechi covor celebru, pe care şi-au folosit magia cei mai buni jucători din lume, a absorbit lacrimile sale de bucurie.

La trei ore şi un minut după ce a fost lovită prima minge, Ivanisevici şi-a împlinit un vis în faţa unui jucător care merita la fel de mult să cîştige acest titlu. După ce a sărutat gazonul, Ivanisevici s-a ridicat pentru a-şi îmbrăţişa familia şi prietenii, care aveau, la rîndul lor, lacrimi de bucurie.

"Este cel mai fericit moment din viaţa mea. Mă simt împlinit doar atingînd acest trofeu. Nu-mi pasă dacă nu voi mai cîştiga nici un meci în întreaga mea carieră. Această victorie reprezintă totul pentru mine. Întotdeauna mi-am dorit să părăsesc acest teren cu capul sus. Acum pot să fac asta", a declarat jucătorul croat.

Am putea spune că în finala de luni nu a existat un învins, dar ambii jucători ştiu că locul doi nu este niciodată destul de bun. Din păcate, există un singur învingător, iar soarta a hotărît să fie rîndul lui Ivanisevici.

"Am câştigat pentru tatăl meu"

Goran Ivanisevici a reuşit să cîştige Wimbledonul pentru a-l scuti pe tatăl său de un atac de cord. "Am cîştigat pentru tata - nu cred că inima sa ar mai fi suportat o a patra înfrîngere. Am evoluat cît am putut mai bine, deoarece mi-a fost teamă că inima sa poate exploda din cauza tensiunii. Îmi pare rău că a fost nevoit să treacă prin astfel de momente", a spus Ivanisevici.

Jucătorul croat, în vîrstă de 29 de ani, nu l-a ajutat deloc pe tatăl său, pierzînd trei mingi de meci. Ivanisevici a ratat primele două mingi de meci, prin dublă greşeală. Cînd Rafter a salvat şi a treia minge de meci, braţele croatului nu l-au mai ascultat. "Ambele braţe erau grele şi înţepenite. Am ştiut de la început că voi avea o greşeală sau două, dar a treia minge am servit-o excelent. Nu mi-a venit să cred cînd am văzut că a reuşit să o salveze. Mi-am spus: «Nu, nu, nu. Nu poate fi adevărat». Dar nu mi-am pierdut încrederea şi cea de-a patra minge am finalizat-o", a mărturisit Ivanisevici.

Croatul a reuşit să-l învingă pe Rafter la un scor de thriller: 6-3, 3-6, 6-3, 2-6, 9-7.

Atmosfera de pe Terenul Central, unde toate cele 10.000 de locuri erau ocupate, era electrizantă. Ivanisevici s-a prăbuşit în lacrimi, după care s-a dus să-şi îmbrăţişeze tatăl.

"Tata a fost întotdeauna alături de mine. Am suferit împreună, atunci cînd toţi îmi spuneau că ar fi mai bine să mă retrag. Acum am cîştigat acest titlu împreună. Eu am jucat pe teren, dar el mi-a fost cel mai mare sprijin. A crezut pînă la capăt că voi fi în stare să cîştig", a declarat Ivanisevici.

"Mi se pare că visez. Mă gîndesc că cineva va veni şi mă va trezi, spunîndu-mi «Hei, nu ai cîştigat încă» şi va trebui să o iau de la capăt. Am aşteptat acest moment o viaţă întreagă. Am fost întotdeauna al doilea. Oamenii m-au respectat, dar locul doi nu este destul. În sfîrşit am devenit campion la Wimbledon. Oriunde voi merge, orice aş face în continuare, voi rămîne cîştigător al acestei competiţii", a adăugat tenismanul croat.

Ivanisevici a dedicat, de asemenea, victoria de la Wimbledon prietenului său baschetbalistul Drazen Petrovici, decedat în 1993, în urma unui accident rutier. "Vreau să dedic această victorie prietenului meu Drazen Petrovici. A fost cel mai bun jucător european din NBA. M-am dus la înmormîntarea lui şi am promis că voi cîştiga titlul în acel an. Nu am

reuşit atunci, dar acum am cîştigat. Drazen, dacă mă priveşti de acolo, de sus, fă-mi un semn. Poţi să te odihneşti în pace", a spus Ivanisevici.

Peste 6000 de fani s-au aşezat noaptea la bilete pentru a nu rata această finală. Majoritatea erau australieni şi l-au văzut pe eroul lor, Patrick Rafter, învins pentru a doua oară. El a pierdut, anul trecut, în faţa americanului Pete Sampras, care cîştiga pentru a şaptea oară acest turneu de Grand Slam.

"A fost un meci bun, o atmosferă extraordinară. Am suferit, totuşi, mai mult ca data trecută. Prima oară am fost bucuros că am ajuns în finală. Acum îmi doream mai mult decît locul doi. Cu toate acestea, Goran merita să cîştige. A servit bine atunci cînd a fost nevoie", a declarat Patrick Rafter.

Atmosfera de la Terenul Central a semănat mai mult cu cea de pe un stadion, decît cea de la meciurile de tenis. Spectatorii au cîntat, au fluierat, au fluturat steagurile. "Atmosfera a fost extraordinară, de nedescris. Toată lumea parcă a înnebunit. A fost cea mai frumoasă atmosferă din istoria Wimbledonului. Nu cred că va mai putea fi vreodată egalată", a mai spus tenismanul croat, care, după victoria de luni, a urcat pe poziţia a zecea în clasamentul ATP.

Ivanisevici este pregătit să cheltuiască o parte din cele 500.000 de lire sterline obţinute în urma cîştigării turneului de la Wimbledon. Jucătorul croat, care are deja un tatuaj reprezentînd un rechin şi un trandafir, respectiv cele două feţe ale caracterului său ("un trandafir înseamnă dragoste, iar rechinul este un animal rău, foarte rău"), plănuieşte să-şi mai facă unul. "Poate că îmi voi tatua cuvintele «Wimbledon 2001» pe piept", a spus Ivanisevic.

De la Ţarul Boris la un om ridicol

Boris Becker a fost mai mult decît un sportiv. Supranumit Ţarul Boris, Becker a fost cel mai tînăr cîştigător al turneului de la Wimbledon. A fost simbolul noii Germanii reunificate. Dar cinci minute de nebunie într-o debara a dus la un divorţ şi la o luptă umilitoare pe un alt fel de teren decît cel de tenis. Îşi va putea Becker reveni vreodată?

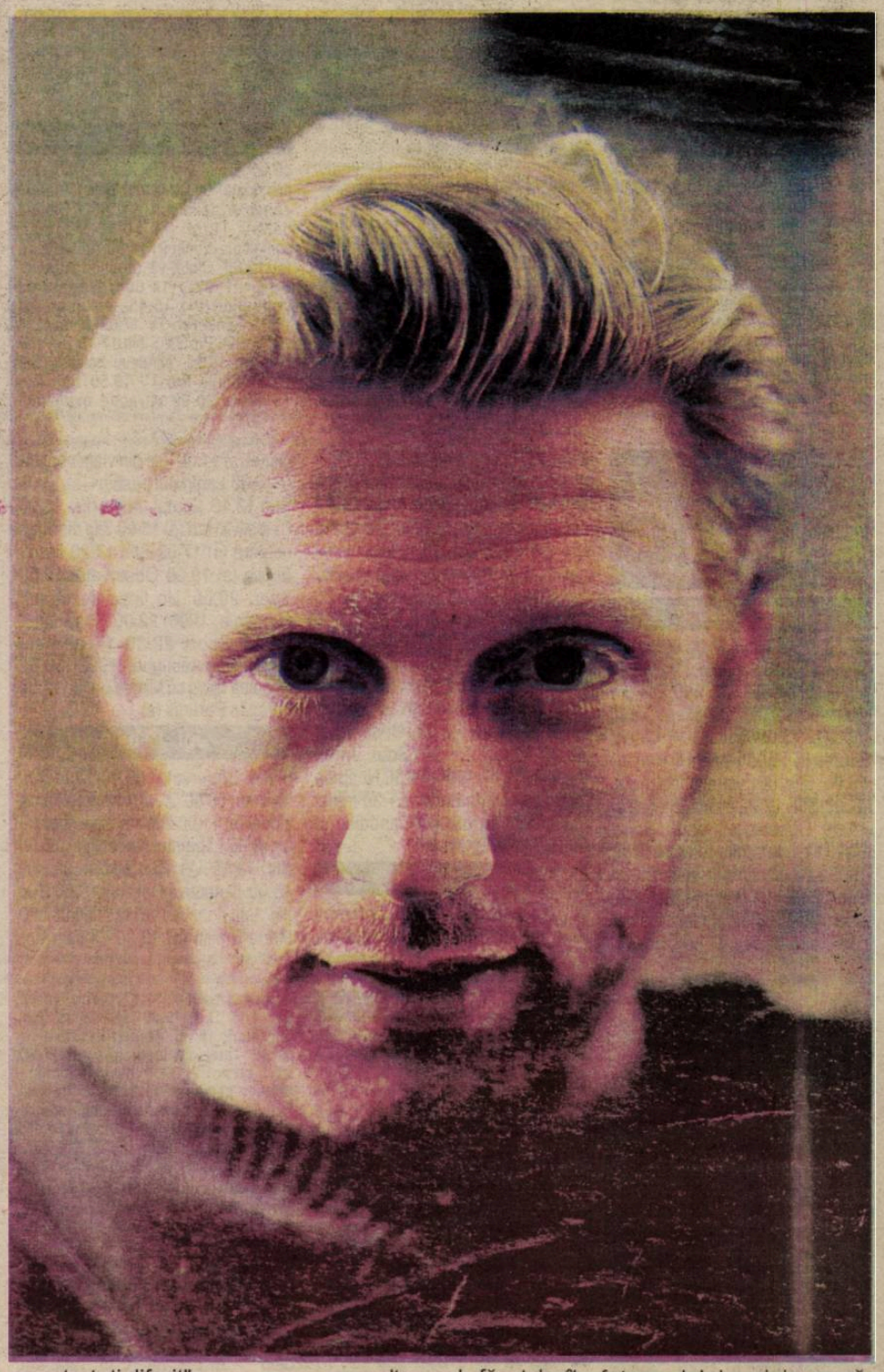

Feribotul se îndreaptă spre Fisher Island. Boris Becker, aşezat pe un loc undeva în faţă nu vede peisajul care seamănă cu o carte poştală: soarele cade spre asfinţit, apa este învolburată. Fostul tenisman nu se poate relaxa. La o şedinţă foto, fotograful i-a spus la un moment dat în glumă: "Data viitoare, voi aduce zece fete care să te facă să te relaxezi"...

Becker nu mai are încredere în nimeni. Şi feribotul îi aminteşte de ce se întîmplă acest lucru. În ultimul timp a făcut de multe ori acest drum cu feribotul spre Fisher Island. Fiii săi, Noah Gabirel (7 ani) şi Elias Balthazar (un an), trăiesc într-un apartament de lux la Fisher Island, alături de fosta sa soţie Barbara. Becker petrece uneori noaptea în apartament şi se trezeşte că este o stafie în ceea ce odată era casa lui. Trecînd prin camere, vede lucruri despre care altădată putea să spună că sînt ale lui.

Îl vede pe Noah crescînd repede. "Este una dintre pierderile pe care le-am suferit. Faptul că nu pot intra noaptea în dormitorul lui să stau cu el mă omoară. Vreau doar să fiu cu el, să-l ţin în braţe...", spune fostul tenisman.

La 33 de ani, Ţarul Becker îşi petrece cel mai mult timp în aer liber sau pe drumuri, între Munchen, Mallorca şi Miami. Pare nedecis, slab, iar încrederea în propriile-i forţe vine şi pleacă.

Odată, Boris Becker a fost cel mai important om din tenis. Nu doar pentru popularitatea sa, care a atins cote extraordinare înainte ca Boom-Boom să se retragă, în 1999. Nu doar pentru succesul pe care îl avea şi pentru banii pe care i-a obţinut prin cîştigarea a numeroase turnee. În 1984, Becker participă, la 16 ani, pentru prima oară, la turneul de la Wimbledon. Parcursul său a fost oprit în turul al treilea, din cauza unei accidentări la gleznă în timpul unei partide cu Bill Scanlon. Înainte de a fi scos de pe teren, Becker - aflat pe targă - a insistat să strîngă mîna adversarului său. În anul următor, Becker a devenit cel mai tînăr cîştigător al turneului de la Wimbledon. Cîteva săptămîni mai tîrziu, el a devenit idolul adolescenţilor: 200.000 de tineri germani au început să practice tenisul. Pentru prima oară, Becker a înţeles cum de a fost posibil să existe un Hitler.

"În anii '80, Becker era cel mai «natural» tînăr pe care l-am văzut vreodată. Nu ştia să mintă, nu avea nevoie să mintă. Nu căuta scuze. Nu plîngea cînd pierdea. Aceste lucruri i-au determinat pe oameni să se identifice cu el", spune Ion Ţiriac.

În 1992, ignorînd euforia unei întregi naţiuni, Becker a refuzat să fie ambasador al candidaturii Berlinului la organizarea Jocurilor Olimpice din 2000. Se temea că o Germanie triumfătoare ar putea reveni la fanteziile despre "rasa supremă".

"Se gîndeşte numai la lucruri bune, ceea ce se întîmplă mai rar în zilele noastre. Este grijuliu. Becker este numai unul. Tenisul îi duce dorul", afirmă Billie Jean King.

În toamna anului 1991 Becker a întîlnit-o pe Barbara Feltus, fotomodel care visa să devină actriţă, fiica unui afro-american şi a unei germane. În acel moment, Becker obţinuse aproape tot ceea ce un tenisman poate cere: trei titluri la Wimbledon, unul la US Open şi la Australian Open (al doilea titlu la Australian Open avea să vină în 1996), două Cupe Davis şi fusese lider mondial. "Era spontană, plină de viaţă. Eu eram morocănos. Nu ştiam dacă trebuie să continuu cu tenisul. Ea a adus soarele în viaţa mea", spune Becker despre Barbara.

La o petrecere de Anul Nou, în Australia, Becker a decis să facă publică idila sa cu Barbara. Becker şi Barabara au stat tot timpul împreună, au dansat, să-i vadă toată lumea. "Mîine viaţa ta va fi complet diferită, pentru totdeauna", i-a spus Becker Barbarei. Ea nu a avut nici o idee despre ce însemna acest lucru...

Au urmat ameninţările cu moartea. Oamenii îi strigau Barbarei că este o vrăjitoare. Simţeau că Becker i-a trădat. Nici unuia dintre ei nu i-a păsat. Cincisprezece luni mai tîrziu, Becker a pus în paharul cu whisky al Barbarei un inel cu diamant şi a cerut-o de soţie. Au şocat Germania cînd au pozat nud pentru coperta revistei "Stern". Iar Becker a ameninţat că va părăsi Germania dacă atacurile rasiste la adresa Barbarei nu vor înceta.

În 1993 s-a născut Noah. "La jumătatea anilor '90, spune Becker, eu şi Barbara eram simbolul noii Germanii. Am sinţit ce înseamnă rasismul alături de Barbara şi de Noah. Pentru că arătau diferit, erau trataţi diferit".

"Becker a fost un fel de erou social. El şi Barabara formau un cuplu superb. Mulţi oameni şi-au trăit visurile prin Becker şi Barbara", spune Paul Sahner, prieten al fostului tenisman, jurnalist la revista "Bunte".

În 1997, cînd mariajul lor a început să se clatine, Boris şi Barbara afişau totuşi o imagine perfectă. "Nu aveam altceva de făcut decît să continuăm să jucăm împreună, ceea ce a adus mai multă presiune în cuplu. Am început să jucăm anumite roluri pentru a mulţumi pe toată lumea", declară Becker.

Mariajul lui Becker cu Barbara s-a încheiat într-un mod spectaculos în noiembrie 2000. O lună mai tîrziu, Becker a devenit un obiect ridicol în toată lumea. Un fotomodel de origine rusă, Angela Ermakova l-a adus pe Becker în faţa tribunalului susţinînd că el este tatăl fetiţei ei. La rîndul lui, fostul tenisman a susţinut că "mafia rusă a încercat să-i fure sperma". Testul de paternitate a confirmat că Becker este tatăl fetiţei Angelei Ermakova..

Aura de idol al unei generaţii s-a stins încet, încet.

Lilian Thuram consideră că "rasismul în fotbal se extinde"

Internaţionalul francez de culoare Lilian Thuram a lansat un semnal de alarmă asupra pericolului pe care îl reprezintă rasismul în fotbal, declarînd că există o tendinţă de înmulţire a manifestărilor rasiste nu numai de pe stadion, ci şi în teren. "Fotbalul nu mai poate privi de pe fereastră acest fenomen, deoarece se amplifică tot mai mult", a declarat Thuram, considerat cel mai scump fundaş din lume.

Jucătorul francez, care a participat ca invitat special la congresul extraordinar al FIFA, care a avut loc, săptămîna trecută, la Buenos Aires, a dat ca exemplu ultimele manifestări rasiste şi xenofobe ale suporterilor italieni.

"Astfel de cazuri sînt destul de rare pentru că marile echipe sînt nevoite să achiziţioneze şi jucători străini. Dar astfel de manifestări nu sînt caracteristice numai suporterilor. Din păcate, există mulţi jucători rasişti", a indicat fotbalistul francez, al cărui transfer de la echipa AC Parma la Juventus Torino pentru suma de 34 de milioane de dolari a reprezentat un record pentru un fundaş. Thuram a adăugat că a suferit de nenumărate ori din cauza rasismului unor jucători, dar nu a dorit să precizeze numele acestora.

Jucătorul formaţiei Juventus Torino, originar din Insula Guadalupe, a recunoscut că s-a înşelat în momentul în care a crezut că obţinerea titlului mondial de către reprezentativa Franţei, formată din jucători de diferite naţionalităţi, va "reduce rasismul în fotbalul european". "Este îngrijorător faptul că rasismul se extinde tot mai mult şi nu este un lucru cu care se poate glumi. De fiecare dată cînd intru pe teren mă uit în tribune şi văd banderole cu mesaje discriminatorii", a mai declarat internaţionalul francez.

PRO TV

Luni, 16 iulie

06.00 Emisiune matinal 07.00 Bună dimineaţa! 08.00 Ştirile Pro TV 09.00 Tânăr şi neliniştit (r) 10.00 Bătălia pentru Terra (s) 11.00 Dădaca (r) 11.30 Ani de liceu (s) 12.00 Jocul crimei (thriller, SUA, 1973) 13.50 Nell cea sălbatică (f/r) 15.45 Columbo (s) 17.00 Ştirile Pro TV 17.05 Benny Hill 17.15 Beverly Hills, 90210 (s) 18.15 Tânăr şi neliniştit (s) 19.00 Ştirile Pro TV 19.50 Ştiri Pro TV Sibiu 20.00 Bomba blondă (comedie, SUA, 1994) 21.45 Vacanţa mare 21.50 Ştiri Pro TV Sibiu 22.00 Ştirile Pro TV 22.30 ROKENO 22.35 Vacanţa mare 23.00 Provest 23.45 Vara ispitelor 00.00 Prietenii tăi (primul episod) 00.30 Internet.ro 00.40 Vara lui Zero 00.45 Marcă înregistrată (r) 01.15 Profiler, psihologia crimei (s) 02.15 Proezia 02.45 Lista lui Sava 03.15 Dharma şi Greg (s) 03.45 Jocul crimei (f/r) 05.30 Provest (r) 06.15 Teo (r)

Marţi, 17 iulie

06.00 Emisiune matinal 07.00 Bună dimineaţa! 08.00 Ştirile Pro TV 09.00 Tânăr şi neliniştit (r) 10.00 Bătălia pentru Terra (s) 11.00 Profiler, psihologia crimei (r) 11.45 Ani de liceu (s) 12.15 Verdictul (dramă, SUA, 1982) 14.00 Bomba blondă (f/r) 15.45 Columbo (s) 17.00 Ştirile Pro TV 17.05 Benny Hill 17.15 Beverly Hills, 90210 (s) 18.15 Tânăr şi neliniştit (s) 19.00 Ştirile Pro TV 19.50 Ştiri Pro TV Sibiu 20.00 Urmărire generală 21.00 Spitalul de urgenţă (s) 21.45 Vacanţa mare 21.50 Ştiri Pro TV Sibiu 22.00 Ştirile Pro TV 22.30 ROKENO 22.35 Ally McBeal (s) 23.15 Vacanţa mare 23.30 Vara ispitelor 23.45 Prietenii tăi (s) 00.15 Internet.ro 00.30 Vara lui Zero 00.45 Profiler, psihologia crimei (s) 01.30 Proezia 02.00 Lista lui Sava 02.30 Dharma şi Greg (s) 03.00 Promisiunea respectată (dramă, SUA, 1990) 05.00 Beverly Hills, 90210 (r) 06.00 Teo (r)

Miercuri, 18 iulie

06.00 Emisiune matinal 07.00 Bună dimineaţa! 08.00 Ştirile Pro TV 09.00 Tânăr şi neliniştit (r) 10.00 Bătălia pentru Terra (s) 11.00 Profiler, psihologia crimei (r) 12.00 Ani de liceu (s) 12.30 O iubită mai înaltă (comedie, SUA, 1998) 14.15 Spitalul de Urgenţă (r) 15.00 Urmărire generală (r) 15.45 Columbo (s) 17.00 Ştirile Pro TV 17.05 Benny Hill 17.15 Ştiri Pro TV Sibiu 17.15 Beverly Hills, 90210 (s) 18.15 Tânăr şi neliniştit (s) 18.30 Ştiri Pro TV Sibiu 19.00 Ştirile Pro TV 20.00 Regăsirea trecutului (dramă, SUA, 1999) 21.45 Vacanţa mare 21.50 Ştiri Pro TV Sibiu 22.00 Ştirile Pro TV 22.30 ROKENO 22.35 Ally McBeall (s) 23.15 Vacanţa mare 23.30 Vara ispitelor 23.45 Prietenii tăi (s) 00.15 Internet.ro 00.30 Vara lui Zero 00.45 Profiler, psihologia crimei (s) 01.30 Proezia 02.00 Lista lui Sava 02.30 Dharma şi Greg (s) 03.00 Maratonul speranţei (dramă, Canada, 1983) 05.00 Beverly Hills (r) 06.00 Teo (r)

Joi, 19 iulie

06.00 Emisiune matinal 07.00 Bună dimineaţa! 08.00 Ştirile Pro TV 09.00 Tânăr şi neliniştit (r) 10.00 Bătălia pentru Terra (s) 10.45 Profiler, psihologia crimei (r) 11.30 Ani de liceu (s) 12.00 Ciuliţi-vă urechile (dramă, SUA, 1987) 14.00 Regăsirea trecutului (f/r) 15.45 Columbo (s) 17.00 Ştirile Pro TV 17.05 Benny Hill 17.15 Ştiri Pro TV Sibiu 17.15 Beverly Hills (s) 18.15 Tânăr şi neliniştit (s) 19.00 Ştirile Pro TV 19.50 Ştiri Pro TV Sibiu 20.00 Atracţie explozivă (acţiune, SUA, 1995) 21.45 Vacanţa mare 21.50 Ştiri Pro TV Sibiu 22.00 Ştirile Pro TV 22.30 ROKENO 22.35 Cinci săptămâni în balon 23.15 Vacanţa mare 23.30 Vara ispitelor 23.45 Prietenii tău (s) 00.15 Internet.ro 00.30 Vara lui Zero 00.45 Profiler, psihologia crimei (s) 01.30 Proezia 02.00 Lista lui Sava 02.30 Dharma şi Greg (s) 03.00 Zbor frânt (dramă, SUA, 1992) 05.00 Beverly Hills (r) 06.00 Teo (r)

Vineri, 20 iulie

06.00 Emisiune matinal 07.00 Bună dimineaţa! 08.00 Ştirile Pro TV 09.00 Tânăr şi neliniştit (r) 10.00 Bătălia pentru Terra (s) 11.00 Profiler, psihologia crimei (r) 11.45 Ani de liceu (s) 12.15 Oraşul de smarald (dramă, Australia, 1989) 14.00 Atracţie explozivă (f/r) 15.45 Columbo (s) 17.00 Ştirile Pro TV 17.15 Ştiri Pro TV Sibiu 17.15 Sens unic 17.30 Beverly Hills (s) 18.15 Tânăr şi neliniştit (s) 19.00 Ştirile Pro TV 19.50 Ştiri Pro TV Sibiu 20.00 Vineri seara ne bronzăm (live) 21.50 Ştiri Pro TV Sibiu 22.30 ROKENO 22.35 Vara ispitelor 22.50 Evadare în Eden (comedie, SUA, 1994) 00.30 Dharma şi Greg (s) 01.00 Taxiul vieţii (dramă, SUA, 1998) 02.30 Sfinţii din Boston (dramă, SUA, 2000) 04.00 Vineri seara ne bronzăm (r) 05.45 Teo (r)

TELEVIZIUNEA antena 1

Luni, 16 iulie

07.00 Observator 08.00 Detectivii Hart (s/r) 08.50 D.a. 10.10 În căutarea gloriei (s) 11.00 Zile din viaţa noastră (r) 12.00 Elena, viaţa mea (s) 13.00 Ştiri 13.15 Orient Expres (r) 15.00 Detectivii Hart (s) 16.00 Zile din viaţa noastră (s) 17.00 Ştiri 17.20 Maria Emilia (s) 19.00 Observator 19.50 Sport 20.00 Coasta de aur (dramă, SUA, 1997) 22.00 Observator 22.25 Sport 22.30 La înălţime (acţiune, SUA, 1997) 00.30 Noaptea târziu cu Mircea Badea 01.30 Intrigi în Paradis (s) 03.30 Scandalul (s)

Marţi, 17 iulie

07.00 Observator 08.00 Detectivii Hart (s/r) 08.50 D.a. 10.10 În căutarea gloriei (s) 11.00 Zile din viaţa noastră (r) 12.00 Labirintul pasiunii (s) 13.00 Ştiri 13.15 Coasta de aur (f/r) 15.00 Detectivii Hart (s) 16.00 Zile din viaţa noastră (s) 17.00 Ştiri 17.20 Maria Emilia (s) 19.00 Observator 19.50 Sport 20.00 Incidentul din Long Island (dramă, 1998) 22.00 Observator 22.25 Sport 22.30 Scut uman (acţiune, SUA, 1991) 00.30 Noaptea târziu cu Mircea Badea 01.30 Intrigi în Paradis (s) 03.30 Scandalul (s) 05.30 Maria Emilia (s/r)

Miercuri, 18 iulie

07.00 Observator 08.00 Detectivii Hart (s/r) 08.50 D.a. 10.10 În căutarea gloriei (s) 11.00 Zile din viaţa noastră (r)12.00 Labirintul pasiunii (s) 13.00 Ştiri 13.15 Scutul uman (f/r) 15.00 Detectivii Hart (s) 16.00 Zile din viaţa noastră (s) 17.00 Ştiri 17.20 Maria Emilia (s) 19.00 Observator 19.50 Sport 20.00 Un liceu dezlănţuit (comedie, 1996) 22.00 Observator 22.25 Sport 22.30 Pe urmele criminalilor (acţiune, 1992) 00.30 Noaptea târziu cu Mircea Badea 01.30 Intrigi în Paradis (s)

Joi, 19 iulie

07.00 Observator 08.00 Detectivii Hart (s/r) 08.50 D.a. 10.10 În căutarea gloriei (s) 11.00 Zile din viaţa noastră (r) 12.00 Labirintul pasiunii (s) 13.00 Ştiri 13.15 Un liceu dezlănţuit (f/r) 15.00 Detectivii Hart (s) 16.00 Zile din viaţa noastră (s) 17.00 Ştiri 17.20 Maria Emilia (s) 19.00 Observator 19.45 Sport 19.50 Brigada mobilă 20.20 Din dragoste 22.00 Observator 22.25 Sport 22.30 Pretender - Omul cu o mie de feţe (s) 23.30 Autostopistul (thriller, 1998) 01.00 Noaptea târziu cu Mircea Badea 02.00 Intrigi în Paradis (s)

Vineri, 20 iulie

07.00 Observator 08.00 Matinal la mare 10.00 Detectivii Hart (r) 11.00 Zile din viaţa noastră (r) 12.00 Labirintul pasiunii (s) 13.00 Ştiri 13.15 Din dragoste (r) 15.00 Detectivii Hart (s) 16.00 Zile din viaţa noastră (s) 17.00 Ştiri 17.20 Maria Emilia (s) 19.00 Observator 19.50 Sport 20.00 Croazieră de coşmar (acţiune, 2000) 22.00 Observator 22.25 Sport 22.30 Party Time (live) 00.30 Fără apărare (thriller, 1992) 02.00 Detectivii Hart (r) 04.00 Scandalul (s)

tvr2

Luni, 16 iulie

07.00 Ferma (r) 08.00 D.a. (r) 09.20 În direct (s/r) 09.50 S Club 7 în L.A. (s) 10.15 Tată am încurcat-o! (r) 10.50 Alegerea făcută (f/r) 12.20 Clepsidra cu imagini 12.50 Domnişoara Andrea (s) 13.40 Răscruci (r) 14.15 D.a. 15.30 Ştiri 15.40 Toţi, împreună 17.00 Tată, am încurcat-o! (s) 17.30 Afaceri la cheie 18.00 Spectacolul lumii (r) 18.40 Camera de gardă 19.10 Mike Hammer - detectiv particular (s) 20.00 În mijlocul furtunii (s) 20.50 Sport plus 22.00 Scurte povestiri cinematografice (s) 22.30 Ştiri 22.35 Teatru TV: Arca lui Noe 00.15 Din goana trenului (do) 00.40 TVM. Mesager 01.10 S Club 7 în L.A. (s/r) 01.35 Vacanţă cu trupa DP2 (r) 03.05 O altă dimensiune (r) 03.55 Scurte povestiri cinematografice (s/r)

Marţi, 17 iulie

07.00 Domnişoara Andrea (r) 07.50 Microrecital Pepe 08.05 Desene animate 09.00 Prietenii lui Piticot 09.50 S Club 7 în L.A. (s/r) 10.15 Tată, am încurcat-o! (r) 10.40 Ştiri 10.45 Sport plus (r) 12.00 În mijlocul furtunii (s/r) 12.50 Domnişoara Andrea (s) 13.45 Călătorind prin ţară (r) 14.15 D.a.,15.30 Ştiri 15.35 Toţi, împreună! 16.25 E dreptul tău! 17.00 Tată, am încurcat-o! (s) 17.30 Vară pentru 2 19.15 Mike Hammer - detectiv particular (s) 20.00 În mijlocul furtunii (s) 20.50 Oglinda (istoric, Romnia, 1993) 22.30 Ştiri 22.35 Stăpânul animalelor (s) 23.20 Patrimoniu 00.05 Din goana trenului (do) 00.30 TVM. Mesager 01.05 S Club 7 în L.A. (r) 01.30 Vară pentru 2 (r) 03.15 Pop Club (r) 04.15 Televiziunea, dragostea mea (r)

Miercuri, 18 iulie

07.00 Domnişoara Andrea (r) 08.05 D.a. 08.35 Toţi, împreună 09.50 S Club 7 în L.A. (s) 10.15 Tată, am încurcat-o! (r) 10.45 Ştiri 10.50 Stăpânul animalelor (r) 11.35 Din goana trenului (r) 12.00 În mijlocul furtunii (s/r) 12.50 Femeia misterioasă (s, primul episod) 13.40 Cronici votive (r) 14.15 D.a. 15.30 Ştiri 15.35 Toţi împreună 16.25 Afaceri la cheie (r) 17.00 Tată, am încurcat-o (s) 17.30 Vară pentru 2 19.30 Mike Hammer - detectiv particular (s) 20.00 În mijlocul furtunii (s) 20.50 Marele animal (dramă, Polonia, 2000) 22.00 Noul circ chinezesc 22.30 Ştiri 22.35 Stăpânul animalelor (s) 23.20 Mit şi istorie 23.50 Clepsidra cu imagini 00.20 TVM Mesager 01.00 S Club 7 în L.A. (s/r) 01.25 Vară pentru 2 (r) 03.10 Arta apărării (r) 03.40 Noul circ chinezesc (r) 04.10 Din goana trenului (r)

Joi, 19 iulie

07.00 Domnişoara Andrea (r) 08.05 D.a. 09.20 Arca lui Noe (r) 09.50 S Club 7 - în L.A. (s) 10.15 Tată, am încurcat-o (r) 10.40 Ştiri 10.45 Stăpânul animalelor (s) 11.30 Oprirea obligatorie (r) 12.00 În mijlocul furtunii (s/r) 12.50 Femeia misterioasă (s) 13.40 Orizontul spiritual 14.10 D.a.15.30 Ştiri 15.35 Toţi împreună 16.25 Trans(sylvania) Insolit 17.00 Tată, am încurcat-o (s) 17.30 Vară pentru 2 18.00 Telejurnal 19.10 Mike Hammer... (s) 20.00 Forme şi culori (l) 20.30 Pragul de sus 22.00 Familia Porter (serial, Anglia, 1991) 22.30 Ştiri 22.35 Captiv în viitor (s) 23.30 Memoria teatrului 00.25 TVM. Mesager 01.05 S Club 7 în L.A. (s/r) 01.30 Vară pentru 2 (r) 03.15 Familia Porter (s/r) 03.45 Memoria teatrului (r) 04.40 Paradisul de lângă noi (r)

Vineri, 20 iulie

07.00 Domnişoara Andrea (r) 08.05 D.a. 09.20 Preţul succesului (r) 09.50 S Club 7 în L.A. (s) 10.15 Tată, am încurcat-o! (r) 10.50 Captiv în viitor (s) 11.45 Trans(sylvania) insolit (r)) 12.15 Camera de gardă (r) 12.50 Femeia misterioasă (s) 13.40 Euro. doc. (do) 14.15 Desene animate 15.30 Ştiri 15.35 Casa visurilor (s) 16.20 Avocaţi şi asociaţi (s) 17.15 Tată, am încurcat-o! (s) 17.40 Vară pentru 2 18.00 Preţul succesului 18.30 Telejurnal TVR2 19.20 Mike Hammer... (s) 21.00 D'ale lu' Mitică 22.00 Familia Porter (s) 22.30 Ştiri 22.35 Diamantele morţii (dramă, SUA, 1994) 00.05 Microrecital Sistem 00.25 TVM. Mesager 01.05 S Club 7 în L.A. (s/r) 01.30 Vară pentru 2 (r) 03.10 Familia Porter (s/r) 03.40 Microrecital Sistem (r) 03.45 Casa visurilor (s/r) 04.30 Avocaţi şi asociaţi (s/r)

TVR 1 ROMÂNIA

Luni, 16 iulie

07.00 Jurnalul de dimineaţă 07.15 Practic matinal 09.30 Dragă, am micşorat copiii! (s) 10.15 TVR Craiova 10.55 TVR Cluj 11.45 TVR Iaşi 12.30 TVR Timişoara 13.15 Pasiuni (s) 14.30 Niciodată nu e prea târziu (s) 15.30 Orice e posibil (s) 16.00 Puncte cardinale 16.30 Kronika 17.30 O idee pe zi... 17.40 Pasiuni (s) 18.25 Garantat 100% 18.55 Alege muzica! 19.25 Bărbaţii fatali (s) 19.50 Familia... Corect! 20.00 Jurnal. Meteo 20.40 Sport 20.45 Niciodată nu e prea târziu (s, ep. I) 21.45 Ce-i de făcut? 23.00 Jurnalul de noapte 23.15 Memoria exilului românesc 00.00 Lumea dansului 01.00 Marele jazz 02.00 Jurnal. Meteo. Sport (r) 02.45 De luni până duminică (r)

Marţi, 17 iulie

07.00 Jurnalul de dimineaţă 07.15 Practic matinal 09.30 Dragă, am micşorat copiii! (s) 10.15 TVR Craiova 10.55 TVR Cluj 11.45 TVR Iaşi 12.30 TVR Timişoara 13.15 Pasiuni (s) 14.30 Niciodată nu e prea târziu (s) 15.30 Orice e posibil (s) 16.00 Puncte cardinale 16.30 Kronika 17.30 O idee pe zi... 17.40 Pasiuni (s) 18.25 Garantat 100% 18.55 Alege muzica! 19.25 Bărbaţii fatali (s) 19.50 Familia... Corect! 20.00 Jurnal. Meteo 20.40 Sport 20.45 Baywatch Hawaii (s) 21.45 Recurs la morală 22.45 Amprente 23.00 Jurnalul de noapte 23.15 B. Monkey (aventuri, SUA, 1998) 00.50 Bucuriile muzicii 02.00 Jurnal. Meteo. Sport (r) 02.45 B. Monkey (f/r)

Miercuri, 18 iulie

07.00 Jurnalul de dimineaţă 07.15 Practic matinal 09.30 Dragă, am micşorat copiii (s) 10.15 TVR Craiova 10.55 TVR Cluj 11.45 TVR Iaşi 12.30 TVR Timişoara 13.15 Pasiuni (s/r) 14.30 Studioul artelor (r) 15.30 Orice e posibil (s) 16.00 Panorama 17.30 O idee pe zi... 17.40 Pasiuni (s) 18.25 Garantat 100% 18.55 Alege muzica! 19.25 Bărbaţii fatali (s) 19.50 Familia... Corect! 20.00 Jurnal. Meteo 20.40 Sport 20.45 Baywatch Hawaii (s) 21.45 Recurs la morală 22.45 Amprente 23.00 Jurnalul de noapte 23.15 B. Monkey (aventuri, SUA, 1998) 00.50 Bucuriile muzicii 02.00 Jurnal. Meteo. Sport (r) 02.45 B. Monkey (f/r)

Joi, 19 iulie

07.00 Jurnalul de dimineaţă 07.15 Practic matinal 09.30 Dragă, am micşorat copiii! (s) 10.15 TVR Craiova 10.55 TVR Cluj 11.45 TVR Iaşi 12.30 TVR Timişoara 13.15 Pasiuni (s/r) 14.00 Jurnalul de prânz 14.10 Infomania 14.30 Recurs la morală (r) 15.30 Oameni ca noi 16.00 Convieţuiri 17.30 O idee pe zi... 17.40 Pasiuni (s) 18.25 Garantat 100% 18.55 Alege muzica! 19.25 Soţia mea, copiii mei (s, primul episod) 19.50 Familia... Corect! 20.00 Jurnal. Meteo 20.40 Sport 20.45 Sub acoperire (s) 21.45 Reflecţii rutiere 22.00 Interesul general 23.00 Jurnalul de noapte 23.15 Ed Wood (biografic, SUA, 1994) 01.25 Nocturna melomanului 02.00 Jurnal. Meteo. Sport (r) 02.45 Turnătorul (thriller, SUA, 1996)

Vineri, 20 iulie

07.00 Jurnalul de dimineaţă 07.15 Practic matinal 09.30 Dragă, am micşorat copiii! (s) 10.15 TVR Craiova 10.55 TVR Cluj 11.45 TVR Iaşi 12.30 TVR Timişoara 13.15 Pasiuni (s/r) 14.00 Jurnalul de prânz 14.30 Interesul general (r) 15.30 Tribuna partidelor... 16.00 Lumea şi noi 16.30 Drepturile omului 17.30 O idee pe zi... 17.40 Personalul de Costineşti 18.55 Alege muzica! 19.20 Soţia mea, copiii mei (s) 19.45 Emisiune de informare politică 20.00 Jurnal. Meteo 20.40 Sport 20.45 Campionul (comedie, SUA, 1996) 23.05 Jurnalul de noapte 23.20 Profesioniştii 00.20 "Dreptate" fără lege (thriller, SUA, 1998) 02.00 Jurnal. Meteo. Sport

EUROSPORT

Luni, 16 iulie

09.30 Cart. Campionatul FedEx (r) 11.00 Ciclism. Turul Franţei (r) 12.00 Nataţie. CM, Japonia (live) 15.00 Cart (r) 16.00 Ciclism. Turul Franţei (live) 18.00 Jocurile

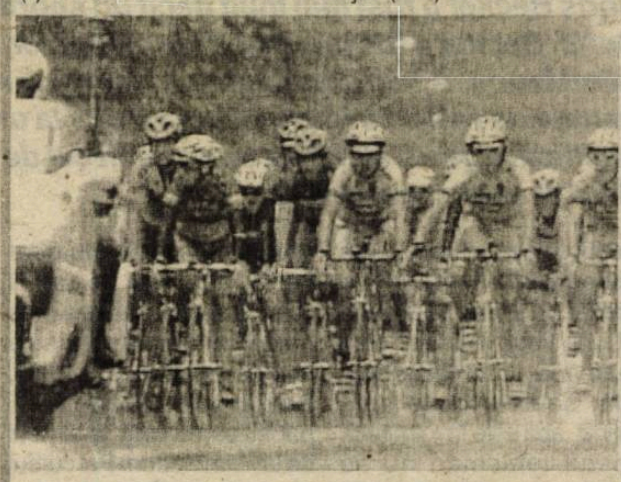

Olimpice (live) 19.30 Nataţie. CM 21.00 Toate sporturile (r) 21.30 Jocurile Olimpice (live) 22.00 Magazin olimpic (rep) 23.00 Ciclism. Turul Franţei (rez) 00.00 Eurosportnews report 00.15 Nataţie. CM (r) 01.45 Toate sporturile (r)

Marţi, 17 iulie

09.30 Nataţie. CM 10.30 Ciclism. Turul Franţei (r) 11.30 Ciclism. Turul Franţei (live) 19.00 Atletism. Marele Premiu IAAF I - Suedia (rez) 19.30 Atletism. Marele Premiu IAAF I (live) 22.30 Ciclism. Turul Franţei (rez) 01.00 Eurosportnews report 00.15 Nataţie. CM 02.15 Eurosportnews report

Miercuri, 18 iulie

09.30 Ciclism. Turul Franţei (r) 12.00 Nataţie. CM, Japonia (live) 15.00 Nataţie. CM (r) 16.00 Ciclism. Turul Franţei (live) 19.00 Nataţie. CM 20.00 Curse de maşini. Auto Mag (rep) 20.30 Ciclism. Turul Franţei (rez) 21.00 Sporturi extreme. YOZ (rep) 22.00 Toate sporturile (r) 23.00 Ciclism. Turul Franţei (rez) 00.00 Eurosportnews report 00.15 Golf. Circuitul US PGA, SUA 01.15 Nataţie (r) 02.15 Eurosportnews report (r)

Joi, 19 iulie

09.30 Golf (r) 10.30 Curse de maşini (r) 11.00 Ciclism (r) 12.00 Nataţie. CM (live) 13.00 Atletism (r) 15.00 Navigaţie 15.30 Ciclism montan. CM, Canada (rep) 16.00 Hipism. Cupa Naţiunilor Samsung, Suedia (rep) 17.00 Atletism (r)18.30 Volei pe plajă 19.00 Navigaţie. CM (r) 20.00 Sporturi extreme. YOZ 20.30 Ciclism. Turul Franţei (rez) 21.00 Box. Gală internaţională (r) 23.00 Ciclism (rez) 00.00 Eurosportnews report 00.15 Raliuri. CM FIA, Kenya 00.45 Nataţie (r) 01.45 Raliuri (r) 02.15 Eurosportnews report (r)

Vineri, 20 iulie

09.30 Nataţie (r) 10.30 Curse de maşini (r) 11.00 Navigaţie (r) 11.30 Golf (r) 12.30 Ciclism (r) 13.30 Motociclism. Marele Premiu al Germaniei (live) 15.15

Ciclism. Turul Franţei (live) 18.00 Motociclism. Marele Premiu al Germaniei (rez) 19.00 Nataţie. CM 20.30 Ciclism. Turul Franţei (rez) 21.00 Cel mai puternic om ((rep) 22.00 Fitness (rep) 23.00 Ciclism (rez) 00.00 Eurosportnews report 00.15 Raliuri. CM FIA 00.45 Nataţie (r) 01.45 Raliuri (r) 02.15 Eurosportnews report (r)

Ştiri din şah

Gheorghe Răşinaru - învingător în "Cupa Vitrumex"

● Paula Hândorean revelaţia concursului ●

În perioada 15 - 28 august, Tudor Sfârlog, component al lotului naţional de juniori 12 ani, va participa la unul din cele mai puternice turnee de juniori la Aviles (Spania), alături de alţi componenţi ai loturilor naţionale, însoţit fiind de Marea Maestră Elisabeta Polihroniade. Îi dorim succes la prima sa participare internaţională.

Sâmbătă, 14 iulie, s-a încheiat cea de a doua ediţie a turneului de şah dotat cu cupe şi premii în bani. Graţie unui om de excepţie, patronul firmei cu acelaşi nume din Avrig, Virgil Manta, elita şahului sibian a fost prezentă in corpore la acest concurs. Cu un finiş impresionant din ultimele 5 partide obţinând tot atâtea victorii, "profesorul de şah", cum este numit maestru Răşinaru, şi-a adjudecat titlul cu 7,5 puncte din 9 posibile, 7 victorii, o remisă şi o înfrângere. În clasamentul general urmează Paula Hândorean, cu 7 puncte, Francisc T?r?k, cu 6,5 puncte, Silviu Pavel, cu 6 puncte, Lucian Lăcău-Rodean, cu 6 puncte, Laurenţiu Boţocan, cu 6 puncte şi Nicolae Vârtopeanu cu 6 puncte.

Departajarea jucătorilor la egalitate de puncte s-a făcut după coeficientul "Buholtz". Primii cinci clasaţi au fost recompensaţi cu cupe şi premii în bani, între 1.500.000 şi 400.000 lei, în ordine descrăscătoare. În clasamentul juniorilor, în ordine s-au clasat - locul 1, Iulia Lăcău Rodean, Corina Gheorghe - ambele cu 6 puncte, Dragoş Stan şi Tudor Sfârlog, cu 5,5 puncte şi Daniel Gheorghe, cu 5 puncte. La fel, aceştia au fost premiaţi cu cupe şi sume de bani ceva mai modeste acordate primilor 3 clasaţi.

Concursul, în sine, a fost o reuşită şi a scos în evidenţă forma excelentă în care se află Paula Hândorean, componentă a lotului naţional de 16 ani fete, o potenţială aspirantă la titlul naţional. Dacă la vârful piramidei şahiste sibiene partidele s-au ridicat la un nivel tehnic acceptabil, la periferia clasamentului încă se joacă empiric chiar la nivel de piese în priză, semn că unii mai au de muncit în atingerea măiestriei şahiste. Concursul s-a desfăşurat fără incidente, în deplină sportivitate şi a fost arbitrat de neobositul Mihai Gheorghiu, arbitrul nostru tradiţional.

Nu putem încheia fără un semnal critic la adresa numărului de participanţi, 42 de competitori, o cifră mult prea mică, raportată la potenţialul şahist al municipiului şi fără a anunţa că în 18 august pe distanţa a 9 runde va avea loc o altă competiţie "Cupa de vară". În numele tuturor şahiştilor sibieni, mulţumim, încă o dată, d-lui colonel Ioan Dinu, pentru condiţiile excelente de joc oferite de Cercul Militar Sibiu, o gazdă tradiţională a concursurilor locale.

Andreea DAN

Atletism

După zece ani

Tokyo - Campionatele Mondiale de Atletism - 30 august 1991. O zi de neuitat pentru istoria atletismului. O zi care i-a adus celebritate atletului american Mike Powell.

Atunci când se desfăşoară o competiţie care adună "toată floarea cea vestită" a lumii atletismului mondial, jurnaliştii uită de somn şi de foame şi aşteaptă o întâmplare care să facă să curgă râuri de cerneală, care să mai creeze o legendă. La CM Tokyo '91 nici nu ştiai cui să acorzi mai multă atenţie. Lui Carl Lewis şi lui Leroy Burrell care se luptau la 100 mp; lui Moses Tanui şi Richard Chelimo (10.000 m); lui Charles Austin şi Javier Sotomayor (săritura în înălţime) ori era mai bine să urmăreşti disputa din proba de 400 mp fete purtată între Marie-Jose Perec şi Erit Brener. Carl Lewis a hotărât să aducă în atenţia tuturor proba de săritura în lungime. Săritura sa, care a măsurat 8,91 m - însemna stabilirea unui nou record mondial. Cei 1000 de jurnalişti şi-au părăsit locurile şi au început să-şi facă datoria; însă Carl Lewis nu a fost decât un recordman mondial de câteva minute: recordul nu a fost omologat datorită vântului care a bătut cu 2,91 m/s.

Intră în scenă Mike Powell. Săritura sa a măsurat 8,95 m... După zece ani de la acest eveniment îl regăsim pe Mike Powell în postura de antrenor la o şcoală din California şi animat de dorinţa de a reveni la proba care l-a consacrat.

Ramona POPA

Handbal/ Divizia A(f)

Schimbări la Viitorul Mediaş

● Antrenorul Mihai Moldovan nu va mai conduce singur formaţia din oraşul de pe malurile Târnavei Mari. El va face parte dintr-un colectiv, având funcţia de consultant. Din acest colectiv mai fac parte Luminiţa Crăciunescu şi Maria Popovici - două jucătoare de valoare din echipa din Mediaş ●

Antrenorul Mihai Moldovan, care a promovat şi a condus două sezoane divizionara A Viitorul Mediaş, nu va mai avea funcţia de antrenor principal la gruparea din oraşul de pe malurile Târnavei Mari. El se va ocupa în continuare de echipa feminină de juniori I a CSŞ Mediaş. Moldovan va face parte dintr-un colectiv ce va conduce şi echipa Viitorul Mediaş, din care mai fac parte Luminiţa Crăciunescu şi Maria Popovici, două dintre jucătoarele de valoare ale formaţiei.

"Am luat această decizie deoarece am dorit o schimbare la echipă. Pe domnul Moldovan nu l-am demis, dânsul va face parte dintr-un colectiv şi va avea rol de cosultant. Moldovan se va ocupa de echipa de juniori I de la CSŞ Mediaş cu care avem un contract de colaborare. Dorinţa noastră este ca, peste câţiva ani, atunci când se vor finaliza şi lucrările la Polivalenta din oraşulnostru, să avem un lot valoros în principal de la echipele de juniori cu care să forţăm promovarea în prima ligă a ţării", ne-a declarat preşedintele AS Viitorul Mediaş, Adrian Bucur.

Din colectivul director mai fac parte Maria Popovici, care este jucătoare şi în acelaşi timp profesoară la CSŞ Mediaş, precum şi Luminiţa Crăciunescu, fostă jucătoare la Viitorul Mediaş.

Într-o altă ordine de idei, gruparea din oraşul de pe malurile Târnavei Mari îşi va relua pregătirile astăzi, urmând ca în luna august lotul să plece într-un cantonament centralizat.

Marius Ionescu

Peluza a III-a

Să tot joci

La "Mica publicitate" a jurnalului "Federaţia" şi în suplimentul gratuit "Liga", sunt anunţate vânzări şi cumpărări de locuri în strană. Cine vrea să stea direct sub ochii Maicii Domnului, cumpără locul în biserioară, pune ceva nasturi verzi în cutia milei şi pleacă în turneul de pregătire. În pelerinaj pe la moaştele fotbalului românesc. Băieţii de la Bacău vor mai fi văzuţi, revăzuţi şi nevăzuţi pe prima scenă, pentru că şi-au spălat tricourile într-o baie mare şi vor ieşi la toamnă, veseli şi şamponaţi, pe iarba verde ca dolarul. Să tot joci.

Naţionala de tineret a luat drum de otavă şi i-a umilit pe omologii din Haiti, cu scorul de 3 - 2, cu un singur gol înscris din penalti, în cadrul Jocurilor Francofoniei din îndepărtata Canadă. Francofonii noştri, în frunte cu Zoltan Iaşko, Tamaş, Raţ şi Şuleap, au făcut doar o încălzire pentru următoarea confruntare, când îi vor înfrunta pe cunoscuţii fotbalişti francofoni din statul Burkina Faso. Este clar că ne pândeşte un mare succes. Dacă ieşim din grupe, unde din 3 echipe se califică doar primele trei, mergem mai departe şi vom juca cu Franţa, altă francofonă.

Revenind acasă, aflăm că o echipă bine cimentată din Fieni a tocmit, şi ea, un loc în "B", târguind cu Metrom Braşov. Să tot joci!

Dacă te uiţi că şi-au vândut locurile băimărenii şi braşovenii, cumpărători fiind colegii din Bacău şi din Fieni, parcă nu-ţi mai vine să joci. Dar, ăsta-i jocul, bată-l norocul. Şi focul. Să tot joci!

Mihai BRATU

Fotbal

Divizia D la ora bilanţului

2. Alături de scorurile disproporţionate şi exagerat de mari cu care s-au încheiat 9 partide, ceau făcut o neplăcută notă discordantă în acest eşalon de elită al fotbalului judeţean (17 - 2 Carpaţi Mecanica - Romdor; 11 - 1 Romdor - ASA; 10 - 0 Sparta - Progresul Terezian şi FC Universitatea - Construcţii; 11 - 1 CS Agnitex - Construcţii; 9 - 0 Carpaţi Mecanica - Viitorul Târnava; 8 - 0 Sparta - Telecom (!!); FC Universitatea - Romdor şi FC Universitatea - Romipel), majoritatea din ele obţinută datorită diferenţelor de valoare şi experienţă, în trecutul sezon competiţional s-au mai strecurat şi câteva ciudate rezultate nu prea specifice soccerului, dar foarte frecvent întâlnite pe courturile ce adăpostesc acerbele dispute ale tenisului de câmp. De două ori 6 - 4 (Carpaţi Mecanica M. - CS Incstar şi FC Universitatea - Progresul Terezian; 6 - 3 consemnat la finalul întâlnirii dintre studenţii sibieni şi concitadinii lor de la Romipel Cordia (echipă ce va produce în retur o mare surpriză depăşindu-şi - după o bătălie aspră dar sportivă - mai titrata sa parteneră de întrecere şi scoţând-o practic din lupta pentru cucerirea titlului), alături de acestea putând fi adăugate patru scoruri de 6 - 0; şase de 6 - 1 şi alte trei de 6 - 2. În rest întreceri sensibil echilibrate, în general de bună calitate, extrem de dârze şi spectaculoase, câteva din ele - aşa cum spuneam - depăşind deseori nivelul valoric al categoriei respective.

Din cele 306 partide planificate, 41 s-au încheiat la egalitate. Din acestea doar 11 au fost remize albe. 15 s-au terminat cu scorul 1 - 1; 13 cu 2 - 2, celelalte două cu 4 - 4. Restul de 265 au fost victorii, respectiv eşecuri.

Cel mai frecvent scor al trecutului sezon competiţional a fost 1 - 0, el fiind consemnat în 37 de confruntări, urmat la mică distanţă de 2 - 1, înregistrat în alte 36 de meciuri. În 22 de dispute tabela de marcaj indica la finalul celor 90 minute regulamentare ale jocului, 4 - 0, iar în alte 21, din care 9 la decizia expresă a Comisiei de competiţii şi disciplină a AJFS rezultatul a fost 3 - 0. Un număr de 17 confruntări s-au încheiat cu 4 - 1; 12 cu 3 - 2; 9 cu 5 - 1, iar 7 cu 7 - 0. Rezultatele 4 - 2 şi 5 - 2, au fost consemnate fiecare în câte cinci rapoarte de arbitraj. De trei ori rezultatul final a fost 4 - 3, de două ori 7 - 2, iar o singură partidă s-a încheiat cu scorul de 5 - 4 (victoria şelimbărenilor pe terenul din Dârlos).

Cel mai neiertător şi eficient s-a dovedit de departe cel al campioanei, Carpaţi Mecanica Mârşa administrând adversarelor întâlnite în cele 34 de runde, un număr record de 130 goluri, el fiind secondat de cel al Spartei, medieşenii trecându-şi în cont, la acest capitol, 108 reuşite. Pe un onorant loc trei se află linia ofensivă a formaţiei CS Agnitex, şi ea cu o cifră de excepţie - 103 goluri înscrise. La polul opus, lanterna clasamentului, Viitorul Târnava, a punctat doar de 25 de ori, cu 5 goluri mai mult decât "unsprezecele" constructorilor şi cu 10 echipa militarilor sibieni.

Cea mai solidă şi impenetrabilă apărare a fost în acest sezon cea a Spartei, o veritabilă cazematăă din beton şi oţel creind aceasta în preajma porţii păzite de veteranul I. Nicolae, care a fost învins doar în 28 de cazuri. O secondează linia defensivă din Mârşa cu 33 goluri primite şi a echipei universitare sibiene cu 34 nereuşite în acest domeniu. Cele mai subţiri şi naive apărări s-au dovedit în acest ultim sezon competiţional cele ale formaţiilor Viitorul Târnava (121 goluri încasate), Construcţii (110) şi Progresul Terezian cu 109 goluri primite.

Cele 1185 goluri contabilizate (622 în sezonul autumnal şi 563 în retur) care oferă o excelentă medie de aproape patru reuşite pentru fiecare partidă disputată (cea mai bună din ultimii ani), poartă semnăturile a nu mai puţin de 270 jucători, ceea ce demonstrează apetitul pentru reuşită în finalizare al oricărui beligerant intrat în teren. Cei mai numeroşi realizatori i-am întâlnit în casetele tehnice ale formaţiilor FC Universitatea şi FC AMSO (fiecare cu câte 18), cu câte 17 apar în top trei echipe, CS Agnitex, Telecom şi Textila Cisnădie, cu 16 ASA şi Unirea Ocna Sibiului, cu câte 15 sunt înregistrate Carpaţi Mecanica, Progresul Terezian, Construcţii, Romipel Cordia, Romanofir, Romdor şi Sparta, cu 14 realizatori Sevişul Şelimbăr, cu câte o duzină Progresul Dumbrăveni şi Viitorul Târnava şi pe poziţia ultimă Avântul Dârlos cu numai 10 marcatori. Iată şi numărul de jucători utilizat de cele 18 formaţii participante în decursul întregului sezon competiţional: ASA (37 combatanţi), FC AMSO 34, Avântul Dârlos 24, Construcţii Sibiu 27, Carpaţi Mecanica Mârşa 18, CS Agnitex 22, Progresul Terezian Sibiu 26, Progresul Dumbrăveni 19, Romanofir 27, Romipel Cordia Sibiu 27, Romdor Sibiu 29, Sparta Mediaş 20, Sevişul Şelimbăr 22, Telecom Sibiu 29, Textila Cisnădie 22, Unirea Ocna Sibiului 26, FC Universitatea 36 şi Viitorul Târnava 29.

În cele 34 de etape s-au marcat şi nouă goluri în propriile porţi. Autorii autogolurilor au fost: M. Băzăvan de la Carpaţi Mecanica în favoarea formaţiei CS Agnitex; V. Muntean (Avântul Dârlos) cadou făcut Romanofirului din Tălmaciu; I. Voina (Construcţii) pentru Sparta; T. Dabai (Sparta) în contul textiliştilor cisnădieni; I. Rucan (Progresul Terezian) şi M. Herman (Sevişul Şelimbăr) ambii în beneficiul echipei Telecom Sibiu; C. Vlad (Viitorul Târnava) donat Unirii din Ocna Sibiului şi D. Pisătoriu (Progresul Terezian) cu C. Daju (ASA), amândoi punctând în propriile plase în confruntările lor cu FC Universitatea.

Iată şi numărul de goluri realizate în fiecare etapă: Runda 1 = 32; 2 = 50 (recordul campionatului); 3 = 38; 4 = 41; 5 = 40; 6 = 38; 8 = 35; 9 = 31; 10 = 36; 11 = 45; 12 = 36; 13 = 36; 14 = 35; 15= 26; 16 = 40; 17 = 38; 18 = 336; 19 = 35; 20 = 32; 21 = 32; 22 = 39; 23 = 21 (cele mai puţine); 24 = 36; 25 = 34; 26 = 25; 27 = 32; 28 = 38; 29 = 38; 30 = 41; 31 =- 26; 32 = 29; 33 = 38; 34 = 34.

Golgeterul detaşat şi incontestabil al ultimei ediţii de campionat a fost abilul, incisivul şi rafinatul jucător al Spartei Mediaş, Sebastian Szasz, cu 39 reuşite, urmat de penetrantul vârf al campioanei Carpaţi Mecanica, I. Ionuţ cu 34 goluri, pe locul trei situându-se vicleanul şi imprevizibilul Mihai Părău de la CS Agnitex cu 30 realizări. Cei trei premianţi sunt urmaţi îndeaproape de M. Grigore (Carpaţi Agnita), în continuare lista golgeterilor cuprinzând pe Mihai Popa (Sparta) cu 22 realizări, V. Toma (FC AMSO) 21, tânăra speranţă C. Gheorghe (Progresul Terezian) şi vijeliosul I. Grigore (Sevişul) fiecare cu câte 19; M. Dobroiu (Romdor) şi A. Finciu (Sevişul) ambii cu câte 18; A. Fuşle, T. Marcu (ambii de la FC Universitatea) şi G. Nicolae (Romdor), toţi trei cu câte 16; I.Precup (Textuial Cisnădie), C. Rău (Universitatea), D. Coconete (Romanofir Tălmaciu) şi V. Ghib (CS Agnitex) fiecare cu câte 15 reuşite. **(va urma)**

V.M.

Germania

Sute de milioane pe piept

Concernele se înghesuie la uşile echipelor din Bundesliga, semnând contracte de sponsorizare care mai de care mai avantajoase

137 de milioane DM. Acesta este totalul banilor pe care concernele doritoare să devină sponsori principali îi vor vira în conturile celor 18 echipe de prima ligă germană, aceste firme urmând să devină sponsori principali ai grupărilor pe care le-au "ochit" în demersul de a-şi spori capitalul de imagine pe care-l au pe piaţa germană. Dacă ma face o simplă comparaţie cu sezonul trecut, care stabilise, cu un total de 129,8 milioane DM, recordul istoric german în materie, observăm să 1. Bundesliga cunoaşte un permanent crescendo.

Ce înseamnă toate acestea? Evident că, deşi în cupele europene numai Bayern München ţine cu adevărat steagul sus, cota cluburilor din 1. Bundesliga se află în creştere.

Bani suplimentari pentru mari succese

Şi totuşi de ce există unele fluctuaţii apropo de disponibilitatea sponsorilor de a "elibera" bani? Bunăoară, tradiţionalul partener al lui Bayern, "Opel", garantează, pe sezon, 16 milioane DM. Restul până la 20 milioane devine disponibil doar în cazul în care bavarezii izbutesc succese deosebite. Titlul naţional e obligatoriu, în Liga Campionilor e de dorit să se ajungă cel puţin până în semifinale. Cupa Germaniei nu trebuie neglijată, iar Supercupa Europei şi Cupa Intercontinentală reprezintă noi obiective, pe care boşii le doresc atinse în drumul lor spre marile ţeluri.

Aproximativ acelaşi lucru se întâmplă şi în cazul eternei perdante candidate la titlu, Bayer Leverkusen. RWE/Avanza a conceput astfel contractul, încât diferenţa de 3,3 milioane DM (cea existentă între 13,3 şi 16,6) va deveni viabilă nu atât în eventualitatea unui lung parcurs european (de dorit mai degrabă pentru a completa contul bancar), cât, îndeosebi, în cazul cuceririi titlului, pe care cei din "cetatea aspirinei" îl aşteaptă de atât amar de vreme.

Echipele din fosta RDG rămân Cenuşărese

Dacă vicecampioana, Schalke 04, a izbutit să cointereseze un nou sponsor, care oferă dublu comparativ cu precedentul "Veltins", surprinde, probabil, situaţia de la Werder Bremen. Hanseaţii se află, ce-i drept, în tratative cu mai multe firme, dar toate, dacă nu chiar şi clubul însuşi, aşteaptă să vadă cum se va solda "expediţia" lui Bode & Co. în Cupa UEFA - Intertoto. Dacă această expediţie se va termina cu accesul în Cupa UEFA propriu-zisă, este de la sine înţeles că valoarea lui Werder va creşte şi, direct proporţional cu aceasta, va creşte şi valoarea noului contract.

În tot acest context, nu se poate să nu aruncăm o privire şi asupra singurelor "emisare" ale fostei RDG. Energie Cottbus şi Hansa Rostock şi-au schimbat sponsorii oficiali, dar n-au reuşit încă să "rupă gura târgului". Căci din punctul de vedere al încasărilor cele două rămân tot codaşe ale ierarhiei ad-hoc, fapt explicabil şi prin lipsa rezultatelor de valoare (ele luptând constant pentru evitarea retrogradării), şi prin imaginea pe careo au, de exrăsăritene, fapt care, oricât s-ar strădui unii cu alţii să ne convingă de contrariu, rămâne o anatemă de care e atât de greu să scapi.

Energia şi asigurările îşi taie <<partea leului>>

Şi ar mai fi ceva. Dacă, până cu puţini ani în urmă, 1. Bundesliga era un "câmp de bătaie" al concernelor auto (din care însă, pierzând net duelul cu "Opel" şi implicit, Bayern, "Ford" şi Hyundai" s-au retras), primul eşalon nemţesc se vede dominat în această stagiune 2001-2002 de concernele producătoare de cele din domeniul asigurărilor (trei), de-abia după aceea venind industria auto şi telecomunicaţiile (câte două).

Fapt care oglindeşte nu neapărat valoarea cluburilor germane (aspect ce reiese mai degrabă din sumele alocate), ci, înainte de toate, modificările survenite pe eşichierul economic german.

Bani daţi, bani luaţi

În momentul în care primeşti sute de milioane DM, este de la sine înţeles că îţi "dă mâna" să cheltuieşti "măcar" milioane, dacă nu zeci de milioane, pe transferuri. Şi astfel nu trebuie să ne mirăm că, până ieri, cele 18 echipe din 1. Bundesliga au scos din buzunare un total de 179 milioane DM date pentru aducerea a 84 de jucători. Pe de altă parte, 73 de oameni şi-au părăsit echipele, 12 dintre ei au valorat, în total, 78,2 milioane, restul plecând la "parametri zero" sau împrumutaţi. Cumulate, aspectele evocate înseamnă că diferenţa dintre cheltuieli şi încasări este de 100 de milioane încă un argument al bunăstării grupărilor, alt element comparativ "spunându-ne" că anul trecut totalul achiziţiilor în perspectiva stagiunii recent încheiate, 2000 - 2001, s-a ridicat la 110 milioane DM.

Este, dacă vreţi, de la sine înţeles că, deţinând supremaţia în ale sponsorizărilor, Bayern München, campioana en titre şi deţinătoarea Ligii Campionilor, a cheltuit şi cel mai mult. 43,7 milioane DM au însemnat doar trei jucători: Robert Kovac (Bayer Leverkusen) - 16,7; Niko Kovac (Hamburger SV) - 11 şi Pizarro (Werder) - 16, al patrulea Thiam (Stuttgart), sosind la "parametri zero".

Herta BSC (31 milioane) lansează o bouă ofensivă, avându-i în prim-plan pe noutăţii Marcelinho (Gremio Porto Alegre), Goor (Anderlecht) şi Lapaczinski (Reutlingen), în timp ce, parcă tradiţional (după costisitorul transfer din iarnă al lui Rosicky), Borussia Dortmund izbuteşte cel mai scump "transplant" individual, Koller sosind de la Anderlecht în schimbul a 21 milioane DM.

Nu mai continuăm. Pentru că, deşi nu toţi îşi pot permite să se dispenseze de toate milioanele nu există club care să scadă sub "cota" atinsă anul trecut. Tot aşa cum, dând mulţi bani, grupările solicită sume tot mai mari pentru jucătorii lor ceruţi de alţii. Aşa cum procedează, ca să dăm un singur exemplu, Bayern, care cere pentru Jancker, de care se poate lipsi, minimum 30 milioane.

Sponsorii din 1.Bundesliga

Echipă	Sponsor	Domeniu	Sumă
Bayern München	Opel	Auto	16-20
Schalke 04	Victoria	Asigurări	12
Borussia Dortmund	e-on	Energie	12
Bayer Leverkusen	RWE/Avanza	Energie	13,3-16,6
Hertha BSC	O-tel-o	Telecom.	9
SC Freiburg	Naturenergie AG	Energie	6
Werder Bremen	în căutare		
FC Kaiserslautern	Deutsche Vermögensbgeratung	Consultanţă financiară	9
VfL Wolfsburg	Volkswagen	Auto	10
FC Köln	VPV	Asigurări	5
TSV 1860 München	FTI	Turism	6
Hansa Rostock	Kia	Auto	4
Hamburger SV	TV Spielfilm	Editură	10-12
Energie Cottbus	Envia	Energie	4
Vf Stuttgart	Debitel	Telecom	6
FC Nürnberg	Adecco	Prestator servicii	5,5
Borussia M-gladbach	Maxdata	Computere	4,5
FC St. Pauli	Securvita	Asigurări	4,68

Formula 1/M.P.

Hakkinen a întrerupt seria de victorii a lui Schumi

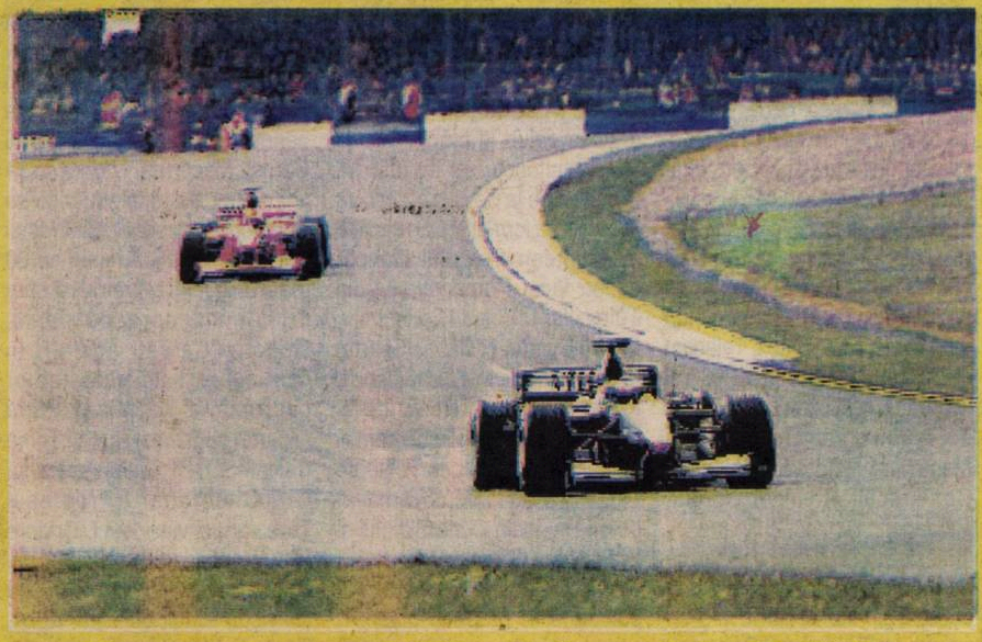

Pilotul finlandez al grupării McLaren-Mercedes, Mika Hakkinen, a cîştigat, duminică, la Silverstone, Marele Premiu de Formula 1 al Marii Britanii, a 11-a etapă a Campionatului Mondial.

Pilotul britanic David Coulthard (McLaren-Mercedes), cîştigător în ultimii doi ani la Silverstone, a abandonat în turul al treilea. La startul cursei, Coulthard a fost acroşat de italianul Jarno Trulli (Jordan-Honda) şi a ajuns pe ultimele locuri.

Clasamentul Marelui Premiu al Marii Britanii este următorul:

1. Mika Hakkinen (Finlanda/McLaren-Mercedes)	1 h 25:33.770
2. Michael Schumacher (Germania/Ferrari)	la 33 de secunde şi 646 miimi
3. Rubens Barrichello (Brazilia/Ferrari)	la 59.280
4. Juan-Pablo Montoya (Columbia/Williams-BMW)	la 1:08.772
5. Kimi Raikkonen (Finlanda/Sauber-Petronas)	la un tur
6. Nick Heidfeld (Germania/Sauber-Petronas)	la un tur
7. Heinz-Harald Frentzen (Germania/Jordan-Honda)	la un tur
8. Jacques Villeneuve (Canada/BAR-Honda)	la un tur
9. Eddie Irvine (Marea Britanie/Jaguar)	la un tur
10. Jos Verstappen (Olanda/Arrows-Asiatech)	la două tururi
11. Jean Alesi (Franţa/Prost-Acer)	la două tururi
12. Pedro de la Rosa (Spania/Jaguar)	la două tururi
13. Giancarlo Fisichella (Italia/Benetton-Renault)	la două tururi
14. Enrique Bernoldi (Brazilia/Arrows-Asiatech)	la două tururi
15. Jenson Button (Marea Britanie/Benetton-Renault)	la două tururi
16. Fernando Alonso (Spania/European Minardi)	la trei tururi.

Clasamentul general al piloţilor, după desfăşurarea a 11 etape, este următorul:

1. Michael Schumacher (Germania)	84 puncte
2. David Coulthard (Marea Britanie)	47
3. Rubens Barrichello (Brazilia)	34
4. Ralf Schumacher (Germania)	31
5. Mika Hakkinen (Finlanda)	19
6. Juan Pablo Montoya (Columbia)	15
7. Nick Heidfeld (Germania)	10
8. Jarno Trulli (Italia)	9
. Kimi Raikkonen (Finlanda)	9
10. Jacques Villeneuve (Canada)	7
. Heinz-Harald Frentzen (Germania)	6
12. Olivier Panis (Franţa)	5
13. Eddie Irvine (Marea Britanie)	4
14. Jean Alesi (Franţa)	3
15. Giancarlo Fisichella (Italia)	1 punct
Jos Verstappen (Olanda)	1.

Clasamentul constructorilor:

1. Ferrari	118 puncte
2. McLaren-Mercedes	66
3. Williams-BMW	49
4. Sauber-Petronas	16
5. Jordan-Honda	15
6. BAR-Honda	12
7. Jaguar	5
8. Prost-Acer	3

BIBLIOTECA „ASTRA" SIBIU

Start în "Mica Bucla"

La cea de-a XXXVIII-a ediție a Turului ciclist al României, care se desfășoară în perioada 22-29 iulie, au luat startul sportivi din opt țări.

Startul festiv al Turului ciclist al României a fost dat, ieri, la ora 13.15, din fața sediului din Piața Universității al Băncii Române pentru Dezvoltare-Groupe Societe Generale, sponsorul principal al competiției. Startul oficial al concursului a fost dat, la ora 14.00, din fața complexului Niro, din comuna Voluntari.

La această ediție a turului ciclist al României concurează sportivi din Germania, Olanda, Republica Moldova, Bulgaria, Ungaria, Turcia și Ucraina. La start au fost prezente și patru echipe din România (Bilal, Compet, Dinamo și reprezentativa de juniori), precum și formația turcă Brissaspor, o echipă semiprofesionistă, care a cîștigat ediția precedentă a Turului României.

Traseul cuprinde opt etape, totalizînd 1.100 km: București - Buzău (100 km), Buzău - Tîrgu Ocna (168 km), Tîrgu Ocna - Izvorul Mureșului (143 km), Gheorghieni - Tîrgu Mureș (140 km), Tîrgu Mureș - Cluj-Napoca (106 km), Cluj-Napoca - Sibiu (168 km), Sibiu - Bîlea Lac - Curtea de Argeș (135 km) și Curtea de Argeș - Găești - București (150 km). Dacă Transfăgărășanul va fi impracticabil, etapa a VII-a, din data de 28 iulie, se va desfășura pe ruta: Sibiu - Rîmnicu Vîlcea - Curtea de Argeș (130 km).

Organizarea acestei ediții a Turului ciclist al României a costat aproximativ două miliarde de lei, principalul sponsor al acestei competiții, BRD-Groupe Societe Generale, contribuind cu suma de 17.000 de dolari.

Cîștigătorul Turului ciclist al României va fi premiat cu suma de 1.000 de dolari.

Adrian Văsîi pregătește pe Chimica Tîrnăveni

Fostul antrenor principal al Interului, Adrian Văsîi, a semnat un contract valabil pe un an de zile, cu posibilitatea de prelungire, cu divizionara C Chimica Tîrnăveni. El are ca obiectiv readucerea formației mureșene în eșalonul secund, după două sezoane petrecute în "C".

Printre elevii lui Văsîi de la Tîrnăveni se numără exinterniștii Adrian Holom și Alexandru Țepuș, precum și Ghiță Callo, Vasile Ștefan și Szöke, cei trei evoluând un timp pentru Gaz metan Mediaș.

Ovidiu B.

Tribuna sporturilor

Anul XI, nr. 577, 23 iulie - 29 iulie 2001 — 8 pagini 1500 lei

Radu Niculescu a părăsit Steaua

Transferat în urmă cu o jumătate de sezon din "Parcul cu Platani" la Steaua, atacantul sibian Radu Niculescu și-a reziliat, de comun acord cu formația campioană, contractul de joc.

Până în prezent, destinația lui Radu Niculescu este necunoscută. Iată că, un jucător care în urmă cu câțiva ani promitea a fi o speranță a fotbalului românesc și un candidat serios pentru un post de titular în "națională" nu a rezistat prea mult nici la formația campioană, după ce pelerinajul său a cuprins cele mai galonate cluburi de la noi din țară, dacă ar fi să amintim pe Dinamo, Universitatea Craiova, Rapid sau FC Național. Iar dacă ne mai gândim și la transferul ratat în Spania, la Mallorca...

Ovidiu B.

Gigi Becali: "Am reziliat contractul pe cale amiabilă"

Becali a menționat că înțelegerea clubului militar cu jucătorul Radu Niculescu a fost reziliată pe cale amiabilă. "Trebuia să-i plătim niște restanțe financiare până pe data de 26 iulie, dar ne-am înțeles să nu-i mai dăm banii aceștia, dar să-l declarăm jucător liber de contract", a spus Becali, care a negat varianta unui conflict între jucător și antrenorul Victor Pițurcă. Finanțatorul clubului militar a menționat că atacantul Cristian Ciocoiu ar putea evolua pentru Steaua în cadrul tururilor preliminare pentru Liga Campionilor, dacă se va întoarce la echipa pregătită de Pițurcă.

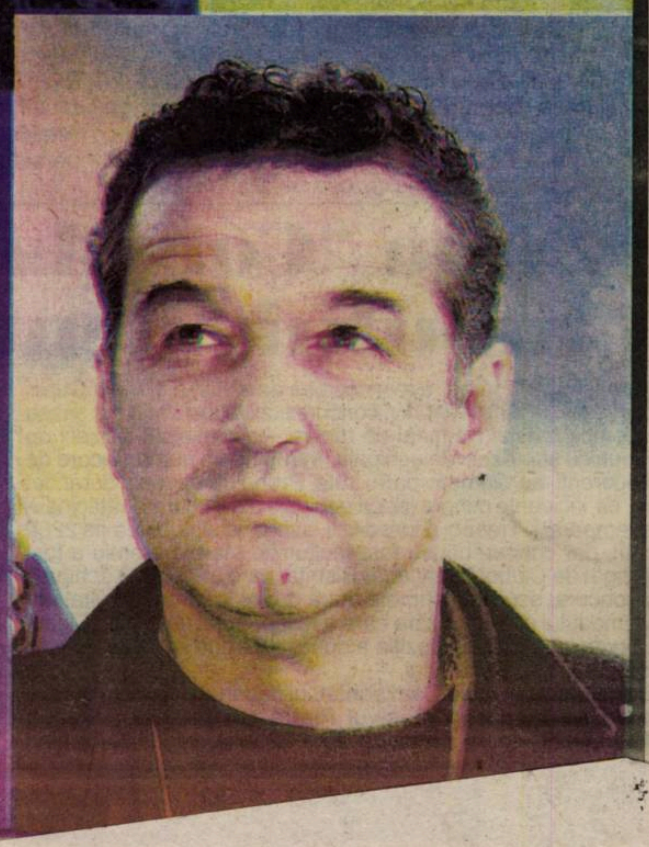

Şah/Interviu

"În alte locuri, Primăria, Prefectura şi Consiliul Judeţean sprijină material şahul"

Interviu cu câştigătorul "Cupei Vitumex", prof. Gheorghe Răşinaru

- Consideraţi că este o surpriză câştigarea turneului având în vedere startul relativ modest?

- Într-adevăr, am început mai slab prima parte a concursului cu numai 2,5 puncte din 4 posibile. Cauza o consider neparticiparea la turnee în intervalul septembrie 2000 - iulie 2001. Nu îmi pot permite renunţarea la pregătirea juniorilor ca antrenor în favoarea mea. Toată viaţa a primat antrenorul în faţa jucătorului.

- Totuşi, în momentul de faţă aveţi cel mai mare ELO din Sibiu, aţi câştigat anul trecut Trofeul Clubului Central din Capitală, nu vă stimulează aceste rezultate?

- Evident că răspund afirmativ, dar nu uit niciodată că participarea mea în concursuri handicapează juniorii de la ASA Juvenil care rămân fără pregătire. În plus, sunt şi arbitru de şah şi prestez de regulă în concursurile lor, indiferent dacă sunt de la CSŞ sau de la ASA Juvenil.

- Cum colaboraţi cu factorii decizionali din şahul sibian şi care este atmosfera din şahul liceal?

- Nu sunt probleme deosebite, colaborez bine cu cei doi antrenori ce au rămas la CSŞ în locul meu şi a fiicei mele Alina, dl. Francisc Török şi Constantin Hândoreanu. Între foştii mei sportivi şi actualii sportivi pe care îi antrenez, nu poate exista decât o concurenţă benefică în privinţa rezultatelor. Atmosfera la comisia judeţeană este propice obţinerii unor rezultate de valoare, în activitatea cu juniorii în esenţă toţi ne străduim să ridicăm ştacheta cât mai sus.

- Vă descurcaţi material?

- Aici e punctul nevralgic. Din nefericire nu sunt bani pentru concursuri nici pentru juniori, nici pentru seniori. Din lipsă de fonduri, echipa Vitrumex, cu rezultate bune anul trecut în divizia B, la un pas de promovare, în acest an nu va putea participa în septembrie la campionatul pe echipe. Totuşi, patronul ei, dl. Virgil Manta, este singurul sponsor viabil şi graţie lui activitatea şahistă sibiană mai pâlpâie cât de cât. Cum cu o floare nu se face primăvară, aşteptăm în continuare ca şi alţii să investească în "sportul minţii", iar rezultatele noastre nu îi vor dezamăgi.

- Am auzit că în alte judeţe în activitatea şahistă este implicată Primăria sau chiar Prefectura?

- În alte părţi, dau ca exemplu Alba-Iulia, Consiliul Judeţean, Primăria şi Prefectura, au făcut front comun, sprijină material o echipă ce a ajuns în divizia A şi care foloseşte în componenţa ei valorile noastre sibiene. Paula Hândorean şi Corina Gherghe sunt componente de bază. Noi ne-am mulţumi şi cu o brumă de bani care, din nefericire, nu există. În raport cu rezultatele, mai mult decât excepţionale, şahul a devenit "cenuşăreasa" sportului sibian. Consider o ruşine pentru oraş, ca un patron din Avrig, dezinteresat, să fie singurul sponsor al activităţii şahiste. La numeroasele mele apeluri făcute prin intermediul ziarului, dezinteresul a fost total. Toţi şahiştii juniori şi seniori se întreabă la unison de ce altundeva se poate şi la noi nu? Dacă, totuşi, acest apel de sprijin material senzibilizează pe cineva, telefonul meu (42.48.36) stă la dispoziţie.

- Apropo de Alina Răşinaru, unde a dispărut?

- Medaliată cu bronz acum 4 ani la Campionatul Naţional, absolventă a Facultăţii "Lucian Blaga" din Sibiu, secţia româno-franceză, şi-a continuat studiile la Sorbona, în Paris, şi-a luat masteratul, se pregăteşte în doctorat, s-a căsătorit în Franţa tot cu un şahist, este legitimată la un club din Paris, este maestră a sportului şi mi-a promis că va ataca titlul de campioană a Franţei la senioare.

- Ce turnee aveţi în perspectivă?

- Timp de o lună voi fi în vizită la ea la Paris şi voi juca în perioada 21 - 29 iulie în openul Parisului, unul din cele mai mari turnee din lume cu circa 1000 de jucători de pe tot mapamondul, un concurs tradiţional la care numai anul trecut au participat 124 Mari Maeştri. Îmi voi juca şansa în ciuda vârstei, 59 ani, adversarul numărul 1 al meu, mai ales că fondul de premiere este ameţitor, circa 1.000.000.000 lei.

- Vă doresc succes.

- Vă mulţumesc şi asigur sibienii că nu îi voi face de râs, în ciuda aparenţelor.

Ovidiu BOICA

Natație/ CN de juniori II

Radu Bădălac, o nouă medalie de aur

*** sibienii au reuşit încă 3 medalii de argint ***

Săptămâna trecută au avut loc la Bucureşti finalele CN de juniori II, la care au participat 160 de sportivi de la 27 de cluburi şi asociaţii sportive de gen din întreaga ţară. Printre acestea s-a aflat şi o delegaţie de la CSŞ Sibiu, al cărei palmares a fost bogat.

Sibienii au câştigat o medalie de aur, trei de argint şi cinci locuri IV. Cea mai bună performanţă a obţinut-o Radu Bădălac, care a câştigat locul I la proba de 100 m spate. Tot Radu Bădălac a mai câştigat şi două medalii de argint, în probele de 200 m spate şi 200 m mixt. Un alt loc doi a fost reuşit de Ana Pinciu la 200 m fluture. Tot ea a reuşit un loc IV la 100 m fluture. Un alt rezultat bun l-a obţinut şi Crina David (13 ani), care a obţinut trei locuri IV în probele de 100 şi 200 m fluture şi 200 m mixt. Radu Bădălac şi Ana Pinciu au câte 14 ani.

Marius IONESCU

Natație/Palmares

Peste 40 de medalii obţinute de nataţia sibiană în acest sezon competiţional

*** obţinerea acestor performanţe s-a datorat, în mare parte, sprijinului financiar al mai multor sponsori ***

În acest sezon competiţional înotătorii sibieni de la CSŞ Sibiu au reuşit să obţină peste 40 de medalii, majoritatea dintre acestea fiind din aur şi argint.

Numai în sezonul de vară, reprezentanţii CSŞ Sibiu au câştigat 14 medalii şi au obţinut numeroase clasări între primii 8 sportivi în Campionatele Naţionale.

"Din păcate, la capitolul financiar stăm mai prost. În sezonul de vară în care am participat la CN de copii de 10 ani, CN de copii 11-13 ani şi la CN al juniorilor II, şcoala nu a mai avut bani pentru noi. Datorită acestui fapt am fost nevoiţi să ne căutăm sponsori", ne-a declarat antrenoarea Anca Miclăuş.

Pe această cale, sportivii şi antrenorii ţin să mulţumească inimoşilor oameni care au ajutat cu bani la obţinerea acestor performanţe. Aceştia sunt: dl. Constantin Marinescu, de la SC Phoenix SA, dl. Eugen Iordănescu, de la Consorţiul de Dezvoltare Locală Sibiu, conducerea Concefa SA, direcţiunea SC Germano-Trans şi inimosului domn D. Paşca.

Marius IONESCU

Atletism/ CN ale juniorilor III

Comportare excelentă a atleţilor medieşeni

*** De 11 ani la noi în ţară nu s-a mai desfăşurat un asemenea concurs ca număr de participanţi. Finalele s-au desfăşurat pe două secţiuni, probe individuale şi probe combinate. Au participat 700 de atleţi de la 110 cluburi din ţară ***

Recent s-au desfăşurat, la Mediaş, finalele CN de atletism rezervat juniorilor III. La acest concurs gigant, de 11 ani nu s-a mai organizat în ţara noastră o competiţie cu o asemenea participare au luat startul peste 700 de sportivi reprezentând 110 cluburi din întreaga ţară. Organizatorii competiţiei au fost FR Atletism, Direcţia Judeţeană de Tineret şi Sport Sibiu, Comisia Judeţeană de Atletism Mediaş şi CSŞ Mediaş.

Printre participanţi s-a numărat şi o delegaţie de atleţi de la CSŞ Mediaş, care a obţinut rezultate excelente. Astfel, s-au câştigat 4 medalii şi s-au obţinut câte 3 locuri V şi 3 locuri VI.

Cel mai bun rezultat l-a obţinut **Irina Fazecaş** (CSŞ Mediaş - Steaua Bucureşti) care a devenit campioană naţională la săritura în lungime cu performanţa de 5,60 m. În calificări, care au avut loc de dimineaţă, ea a sărit 5,75 m, performanţă unanim apreciată de specialiştii prezenţi la faţa locului.

O medalie de argint a fost obţinută de **Andra Drăghici** la proba de hexatlon, ea reuşind să acumuleze un punctaj de 3586 puncte. Un alt titlu de vicecampion a obţinut şi Maria Szabo la proba de 3000 m. Ea a trecut linia de finiş după 10.04.11. minute. Locul III şi medalia de bronz în proba de 3000 mp a fost obţinut de **Mihai Hărăbor**, cu timpul de 39.06. Clasări bune au fost obţinute şi de **Ana-Maria Mihai**, locul V, la 3000 mp, **Irina Fazecaş**, locul V la 200 mp, **Mihai Hărăbor**, locul V la 200 mp, **George Horhoi**, locul VI la înălţime şi **Lucian Cherecheş**, locul VI la 1500 m. Lucian a obţinut această performanţă în condiţiile în care el este încă la categoria "copil I".

Delegaţia medieşeană este pregătită de profesori de la Catedra de atletism a clubului din oraşul de pe malurile Târnavei Mari, în componenţa căreia intră **Angela Ionescu, Vasile Herman, Lavinia Veza** şi şeful de catedră **Lajos Csaszar**.

Marius IONESCU

Atletism/ CN junioare III

Beatrice Gavril - campioană naţională la hexatlon

*** performanţă deosebită a sibiencei, la peste 400 metri de următoarea clasată ***

Cea mai bună performanţă a delegaţiei CSŞ Şoimii Sibiu la finalele CN ale juniorilor III a fost obţinută de **Beatrice Gavril**, care a obţinut titlul de campioană naţională în proba de hexatlon. Ea a totalizat un punctaj de 3932 puncte, mai puţin cu 130 de puncte faţă de recordul naţional, care este de 4062 puncte.

Rezultatul obţinut de ea pe fiecare probă este de 12.33 s la 80 mg, 1.47 m la înălţime, 27,54 s la 200 m, 5,24 la lungime, 10,29 m la aruncarea greutăţii şi 2,33,59 s la 800 m.

În a patra probă, sibianca a terminat pe prima poziţie, lucru ce i-a adus un avantaj de peste 400 de puncte faţă de următoarea clasată.

Tot Beatrice a participat şi-n probele individuale unde ce-a mai bună comportare a avut-o la săritura în lungime, ce i-a adus locul IV, cu performanţa de 5,30 metri.

Din delegaţia sibiană a făcut parte şi ştafeta de 4 x 200 m care a ocupat, în final, locul VII, cu timpul de 52,02. Din componenţa acesteia au făcut parte, pe schimburi, **Diana Isailă, Daniela Veza, Alina Berţa** şi **Beatrice Gavril**.

"Am dorit să doborâm recordul naţional la această probă. Din păcate nu am reuşit. Se pare că au fost de vină căldura şi oboseala acumulată de-a lungul concursului. Totuşi, Beatrice nu a avut rival la această probă", ne-a declarat antrenorul **Liviu Maier**.

M. IONESCU

Cupa "Corydalis" a revenit Clubului "Genţiana" Bistriţa

În masivul "Făgăraş" a avut loc cea de a XIV-a ediţie a Cupei "Corydalis" la turism sportiv, concurs echivalat cu etapa a şasea a Campionatului Naţional de turism. Au participat treizeci de cluburi cu şaptezeci de echipaje, întrunind un număr record de concurenţi, aproximativ patru sute. Proba de traseu a durat opt ore, cu incidente minore (două echipaje din Bucureşti rătăcindu-se temporar). Traseul a fost dificil, atingând altitudinea de 2200 metri, dar concurenţii au fost mulţumiţi. Marele premiu a fost câştigat de Clubul "Genţiana" Bistriţa, care a înscris 9 echipaje în concurs, ocupând primele două poziţii. În urma rezultatelor şi a modului de organizare care a fost punctat favorabil, Clubul "Corydalis" a urcat în poziţia a doua, aspirând la titlul care va fi acordat la sfârşitul anului.

Următoarea etapă a Campionatului naţional de turism sportiv se va desfăşura în masivul Piatra Singuratică, în zona Miercurea Ciuc, în perioada 20 - 22 iulie, organizator fiind Clubul Hăşmaş, ne-a informat Marcu Doinescu, preşedintele ATE "Corydalis". Tot acesta ne-a mărturisit că, din motive financiare, clubul medieşean s-ar putea să aibă pierderi în următoarea etapă: "Diferenţa de punctaj pe care am realizat-o până acum este foarte mare şi, în urma unui calcul pe care l-am făcut noi, chiar dacă vom renunţa la trei etape, vom rămâne clasaţi pe locul trei. Sperăm să ne redresăm financiar şi suntem mulţumiţi că la această ediţie a Cupei "Corydalis" am avut o prezenţă dublă, faţă de cea cu care ne obişnuisem. Credem că vom câştiga premiul pentru cea mai bună organizare şi pentru cel mai bun concurs".

Sperăm şi noi ca ATE "Corydalis" Mediaş, care reprezintă judeţul Sibiu la Campionatul Naţional de turism sportiv, să-şi găsească sponsori care să-i permită participarea în continuare la competiţie şi câştigarea titlului naţional.

D.R. GHEMEŞ

Tribuna sporturilor

Fondat în 1990
Str. G. Coşbuc, nr. 38, 2400
Tel. 21.12.81; 43.31.93
Tel./Fax. 21.41.41
Editat de Casa de Presă şi Editură Tribuna
ISSN 1220-3467
Tiparul executat la SC Tipotrib SRL

Consiliul de Administraţie
Emil David - director general
Mircea Bitu - director editorial
Vasile Tâlvan - director economic
Colectivul redacţional
Ovidiu Boica - şef departament
N.I. Dobra, Octavian Rusu, Mihai Bratu - seniori editori
Marius Ionescu, Mădălina Mănescu - reporteri
Ramona Popa, Victor Cociu, Gheorghe Răşinaru, Avram Besoiu - colaboratori
Fred Nuss, Ioan Gliga, Vasile Cârdei - foto

Fotbal/Stranieri

Mircea Lucescu: "Galatasaray nu e suficient de pregătită pentru preliminariile Ligii Campionilor"

Antrenorul formației Galatasaray, românul Mircea Lucescu, a estimat că echipa turcă nu este suficient de bine pregătită pentru preliminariile Ligii Campionilor, a anunțat, ieri, cotidianul turc "Fotomac".

"Preliminariile Ligii Campionilor încep, anul acesta, mai devreme decît de obicei. După trei săptămîni de pregătire am ajuns la un nivel destul de bun, însă nu pot spune că sîntem pregătiți pe deplin. Am încercat în această perioadă să ne pregătim pentru preliminariile Ligii Campionilor însă mai avem probleme. Pînă miercuri vom încerca să remediem toate lipsurile", a precizat Lucescu.

Tehnicianul român a declarat, într-un interviu apărut, duminică, în cotidianul turc "Hurriyet", că momentan nu dorește să achiziționeze nici un jucător. "Alte formații i-au cooptat pe cei mai buni jucători. Dacă am vrea fotbaliști din Africa de Sud, am avea destui. Conducerea clubului să-și plătească mai întîi datoriile față de jucătorii din echipă și apoi să se gîndească la noi achiziții", a menționat Mircea Lucescu.

Lucescu a estimat că partida de miercuri, din cadrul preliminariilor Ligii Campionilor, cu formația albaneză Vllaznia, va fi dificilă. "Întotdeauna trebuie să te temi de echipele mici. Se știe că echipa Galatasaray este o formație puternică, iar echipa adversă va dori să ne învingă și să își demonstreze în acest fel valoarea. Trebuie să fim precauți și să înscriem cît mai multe goluri în partida tur, pentru ca returul să nu mai constituie o problemă", a spus tehnicianul român.

Mircea Lucescu a precizat că echipa pe care o pregăteşte se confruntă cu o serie de probleme, adăugînd că în ciuda acestora ține la toți jucătorii. "Fotbaliștii formației Galatasaray sînt trandafirii din grădina mea și trebuie să am grijă de ei", a spus Lucescu.

Antrenorul a menționat că va încerca să facă din jucătorul Sergen Yalcin un nou Hagi al formației Galatasaray. "Important este ca și el să dorească acest lucru", a precizat tehnicianul român.

Potrivit cotidianului "Star", președintele grupării Galatasaray, Mehmet Cansun, a anunțat că sumele datorate jucătorilor, în valoare totală de 10,5 milioane de dolari, vor fi depuse, astăzi, în conturile acestora. "Încrederea pe care o avem în președintele clubului în acest sens este deplină. Dacă el spune că va achita datoriile, o va face. Încasarea acestor sume chiar înainte de partida din preliminariile Ligii Campionilor, cu echipa Vllaznia, va constitui pentru noi un adevărat <doping> cu bani", au spus unii dintre jucătorii echipei Galatasaray.

Fotbal/Cupa UEFA Intertoto

S-au decis semifinalistele

Tatabanya (Ungaria) - **Brescia** (Italia) 1-1 retur 1-2 tur
Newcastle (Anglia) - Lokeren (Belgia) 1-0 4-0
Pobeda (Macedonia) - **Chmel Blsany** (Cehia) 0-1 0-0
Aston Villa (Anglia) - Slaven Belupo (Croația) 2-0 1-2
Dinamo Minsk (Belarus) - **Wolfsburg** (Germania) 0-0 3-4
La Gantoise (Belgia) - Werder Bremen (Germania) 0-1 3-2
Heerenveen (Olanda) - **FC Bale** (Elveția) 2-3 1-2
Lausanne Sports (Elveția) - Publikum Celje (Slovenia) 0-0 1-1
Paris Saint-Germain (Franța) - FC Tavriya Simferopol (Ucraina) la Toulouse 4-0 1-0
FC Synot (Cehia) - **Rennes** (Franța) 4-2 0-5
AIK Solna (Suedia) - **Troyes** (Franța) 1-2 1-2
1860 München (Germania) - RKC Waalwijk (Olanda) 3-1 2-1.

Programul semifinalelor și finalelor Cupei UEFA Intertoto este următorul:

Semifinale (tur pe 25 iulie, retur pe 1 august):
Meci A: Rennes (Franța) - Aston Villa (Anglia)
Meci B: La Gantoise (Belgia) - Paris Saint-Germain (Franța)
Meci C: Chmel Blsany (Cehia) - Brescia (Italia)
Meci D: FC Bale (Elveția) - Lausanne Sports (Elveția)
Meci E: 1860 München (Germania) - Newcastle (Anglia)
Meci F: Troyes (Franța) - Wolfsburg (Germania)
Finale (tur pe 7 august, retur pe 21 august):
echipa învingătoare în meciul D - echipa învingătoare în meciul A
echipa învingătoare în meciul B - echipa învingătoare în meciul C
echipa învingătoare în meciul F - echipa învingătoare în meciul E
Formațiile care vor învinge în finale se vor califica în primul tur al Cupei UEFA.

Fotbal/Pregătiri

Învinsă la scor

Echipa Dinamo Bucureşti a fost învinsă, vineri, la Belgrad, cu scorul de 4-1 (2-0), de formația Steaua Roşie, într-o partidă amicală din cadrul turneului pe care gruparea dinamovistă îl efectuează în Iugoslavia.

Golul echipei Dinamo a fost marcat de Negrean, în minutul 85.

Antrenorul Ion Marin a început partida cu următorii jucători: Prunea - Kiriță, Onuț, Lupescu, Năstase, Tîlvan - Pîrvu, Buia, Semeghin - Cl.Drăgan, Zicu. Au mai intrat pe teren Tameş, Iordache, Naidin, Pădureț, Negrea și Manta.

În următorul meci din cadrul turneului din Iugoslavia, Dinamo a întîlnit, aseară, de la ora 19.00, la Belgrad, formația FC Zeleznik.

Fotbal/Jocurile Francofoniei

România s-a oprit în "sferturi"

Reprezentativa de fotbal (tineret) a României a fost învinsă, cu scorul de 4-1, de selecționata similară a Marocului, într-o partidă, disputată vineri, pe "Stade Frank-Clair du Parc Lansdowne" din Ottawa, în sferturile de finală ale Jocurilor Francofoniei, informează AFP.

Reprezentativa Marocului a întîlnit, sîmbătă, în semifinale, selecționata Egiptului, care a dispus, în sferturi, cu scorul de 3-1, de echipa din Mali.

Cealaltă semifinală a turneului de fotbal din cadrul Jocurilor Francofoniei se va disputa între reprezentativele Franței și Camerunului.

Fotbal/Amical

Diferență de clasă

CS Universitatea - Minaur Zlatna 1-6 (1-2)

Divizionara D CS Universitatea a continuat vineri seria amicalelor, jucând în compania formației Minaur Zlatna, echipă condusă de Jan Gavrilă. Din păcate, echipa sibiană a pierdut această întâlnire cu scorul de 6-1.

"Suntem într-o perioadă de restructurare. Ne-au plecat mai mulți jucători la sfârșitul acestui sezon. În schimb, am adus la echipă alți jucători pe care sperăm să-i integrăm cât mai repede. După această partidă dorim să intrăm într-un semicantonament, unde să ne evaluăm forțele și să stabilim strategia pentru noul sezon. În funcție de banii pe care-i vom avea s-ar putea să forțăm promovarea în divizia C", ne-a declarat președintele clubului sibian, Ioan Barac.

Marius IONESCU

Tenis/"Cupa Prieteniei"

O întrecere de tradiție, Sibiu - München

În perioada 6-12 august, pe terenurile de tenis ale AS Club Tenis R&G Sibiu, se va desfășura o întâlnire de tradiție între tenismenii sibieni și cei din München, dotată cu "Cupa Prieteniei".

La startul concursului vor fi prezenți șapte tenismeni germani, conduși de dr. Beni Bross, și o echipă sibiană, formată din 12 sportivi. Printre aceștia îi enumărăm pe Relu Munteanu (căpitanul echipei sibiene), Ion Gândilă, Victor Palada, Ilie Giurgiu, Ioan Benghea, George Popa, Ion Ariton, Simtion Petre, Dorin Ștefan și alții.

Întrecerile se vor disputa atât la simplu, cât și la dublu și vor avea loc pe terenurile din Parcul Sub arini din Sibiu.

M. IONESCU

Peluza a III-a

Frunze de pelin

Reprezentantelor noastre prin cupele europene, Steaua, Dinamo, Rapid și FC Braşov, le-au fost trimise de la FRF, sub semnătura lui Mircea Sandu, nişte comunicare cum nu s-au mai pomenit. Cele patru cluburi sunt somate să efectueze un examen anti-doping, înainte de a juca primul meci în competiția la care participă. O fi simțit ceva Mircea Sandu? O fi început să aibă temeri după necazul Neaga? Și într-un caz și în altul, măsura nu e rea. Decât să te agațe alții "după", mai bine controlezi tu "dinainte". Dacă o fi adevărat că FIFA va dicta controale numai la echipele câștigătoare, echipele învinse nemaifiind îndrumate spre laborator, atunci nu riscăm prea mult, îngrijorarea președintelui Sandu fiind exagerată. Dar, mai știi?

Când a preluat "naționala", Hagi a preluat, în inventarul ei, și antrenorul pentru portari, "Țețe" Moraru, dar i-au fugit ochii la Cluj, spre Zoltan Iaşko. Clujeanul este prieten al selecționerului Hagi, "Țețe" este slăbiciunea lui Mircea Sandu. Au avut loc nişte discuții trilaterale pe fir fierbinte. Moraru a promis o demisie pe care ulterior a retractat-o, spunând că "a făcut-o la mişto". O fi fost îngrijorat "naşul"? O fi fost, n-o fi fost, îngrijorat pare să fie Hagi.

Îngrijorați sunt toți peluziștii, pentru că nu se poate ascunde o fisură în relația selecționer - președinte. Este primul semnal că Hagi se instalează cu "noduri" în ograda lui Mircea Sandu. Să vedem de partea cui vor fi "sfinții" de după perdea.

Echipa de analiști multilaterali de la Bufetul Răşinari simte un gust amar de Ursus ieşit din garanție. În conflictul cu Crăciunescu, președintele Sandu a vrut să simuleze mărinimia. Mărinimia condiționată înseamnă altceva. Tot gust amar. De la peluză se vede o toamnă cu frunze de pelin.

Mihai BRATU

Handbal/Divizia A

CSM Sibiu și-a reluat pregătirile

Săptămâna trecută, lotul divizionarei A CSM Sibiu și-a reluat pregătirile sub conducerea directorului tehnic Lucian Albu care va antrena singur echipa până la mijlocul lunii august când va reveni antrenorul Marcel Şerban, aflat în prezent într-un cantonament cu lotul național de tineret al României.

La primul antrenament au răspuns "prezent" doar 7 jucătoare, alte două aflându-se la loturile naționale de tineret (Andreea Tâlvac) și de tineret-speranțe (Roxana Vencea).

Startul în noul sezon competițional se va da pe 9 septembrie.

Un nou turneu amical găzduit de Sibiu

În perioada 28-29 iulie, CSM Sibiu va participa la un nou turneu de pregătire, al doilea, din acest an, găzduit de Palatul Sporturilor "Transilvania". Echipa sibiană se va înfrunta cu selecționata lotului național de junioare al României și cu două echipe de primă divizie, Remin Deva și Rulmentul Braşov. Turneul este organizat de FRH și DJTS Sibiu.

Lotul național de iunioare se va pregăti o săptămână la Sibiu

Timp de o săptămână, lotul național de junioare al țării noastre se va pregăti la Sibiu. Cu această ocazie selecționata României participa și la patrulaterul găzduit de sala "Transilvania". FRH a ales Sibiul pentru acest stagiu datorită bunei organizări găsite aici de lotul național de tineret în urmă cu aproximativ două luni de zile.

Un alt turneu

Până la începerea campionatului, echipa fanion a handbalului sibian va participa și la un turneu amical găzduit de municipiul Sf. Gheorghe. Aici, sibiencele vor da "piept" cu echipele CSM Braşov și CSM Sf. Gheorghe.

M. IONESCU

Visul lui Goran

Îngerul şi iarba verde de la Wimbledon...

Tenismanul croat Goran Ivanisevici a cîştigat, în acest an, pentru prima oară, proba de simplu masculin a turneului de la Wimbledon, după ce pierduse trei finale ale acestei competiţii, şi a obţinut, totodată, şi primul titlu de Grand Slam din carieră. În urma acestei victorii, Ivanisevici a devenit primul jucător care a avut acces pe tabloul principal la Wimbledon după ce a primit un wild-card şi care a cîştigat finala. În conferinţa de presă pe care a susţinut-o după ce l-a învins pe australianul Patrick Rafter, în finala ediţiei din acest an a Internaţionalelor Marii Britanii, tenismanul croat a subliniat că această reuşită reprezintă punctul culminant al vieţii sale de sportiv.

- A meritat să aştepţi atît de mult pînă să cîştigi turneul de la Wimbledon?

- A meritat, cu siguranţă. Încă mi se pare că visez. Sper că nu va veni nimeni la mine să mă trezească şi să-mi spună "n-ai cîştigat". Pentru că ar trebui să iau totul de la început. E minunat să poţi atinge trofeul... Acum nu îmi mai pasă dacă voi mai cîştiga un meci vreodată. Pentru mine, cucerirea acestui titlu este ca şi cum aş fi ajuns la capătul lumii, dincolo de care nu mai este nimic"

- Ai spus ceva asemănător atunci cînd ai pierdut în faţa lui Caratti, că nu mai contează pentru tine dacă vei mai cîştiga vreun meci...

- Nu, atunci încă speram... se apropia turneul de la Wimbledon. Mi-am spus că vreau să joc la Wimbledon, că vreau să mă retrag cu fruntea sus.

- Ai încheiat un pact cu îngerul păzitor despre care vorbeai în timpul turneului, prin care te-ai angajat să te retragi în caz de victorie, sau continuarea carierei tale depinde de libera ta alegere?

- Nu, nu m-a vizitat nici un înger în noaptea dinaintea finalei. De fapt, atunci nici n-am prea dormit, am aţipit cam două ore. M-am trezit la ora unu şi jumătate, am încercat să adorm din nou, s-a făcut ora trei, apoi patru, eram din ce în ce mai nervos. Şi nu era nimeni lîngă mine, nici un înger... Cît despre retragere, pot să joc, voi continua să joc, numai că rezultatele nu vor mai conta atît de mult. Am aşteptat toată viaţa să triumf la Wimbledon... Am fost atîta vreme "al doilea", ceea ce nu este un lucru foarte rău, pentru că eşti respectat de public, dar nu îţi este de ajuns...În acest an, în sfîrşit, am devenit campion... Asta înseamnă totul pentru mine, visul meu a devenit realitate. Orice voi face de acum încolo în viaţă, orice mi se va întîmpla, voi rămîne pentru totdeauna "campion la Wimbledon".

- Te-a surprins atmosfera din tribunele arenei centrale de la Wimbledon ?

- Nu mă aşteptam să fie o atmosferă atît de bună, cum cred că rar se întîlneşte la Wimbledon. Au fost prezenţi foarte mulţi suporteri australieni şi croaţi, ca la un meci de fotbal. Şi a fost extraordinar... Niciodată nu am jucat tenis cu mai multă plăcere ca în această finală.

- Ai povestit despre prietenul tău baschetbalist...

- Era unul dintre prietenii mei cei mai buni. A murit în anul 1993 şi m-am dus la înmormîntarea sa chiar înainte de a participa la turneul de la Wimbledon. Atunci am decis să cîştig acest turneu în memoria lui... Însă la ediţia din acel an, am jucat destul de slab şi am fost eliminat în turul al treilea. În duminica dinaintea începerii ediţiei de anul acesta, tatăl meu mi-a adus nişte ziare de la Split şi într-unul din ele am găsit un poster comemorativ reprezentîndu-l pe prietenul meu. Am luat posterul şi l-am lipit pe un perete în camera mea, spunîndu-mi că acesta este un semn al destinului. Este curios că am dat de această fotografie, pentru că eu nu citesc ziare de felul celor aduse de tatăl meu. După ce am prins posterul pe perete, totul a mers bine pentru mine, în turneul de la Wimbledon, şi am ieşit învingător... Vreau să dedic această victorie prietenului meu...

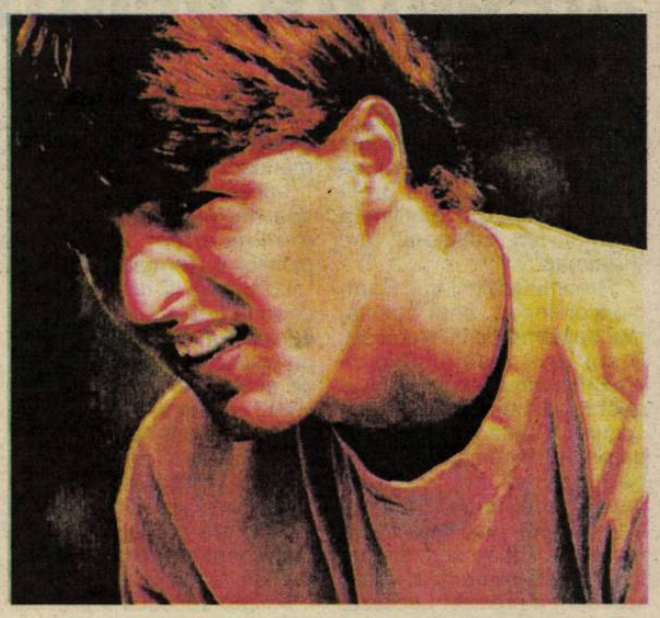

- Era prietenul tău cel mai bun ?

- Nu era prietenul meu cel mai bun, ci un prieten foarte bun. A fost unul dintre cei mai valoroşi baschetbalişti din Europa din toate timpurile.

- Ken Rosewall a pierdut patru finale la Wimbledon. Ştiai acest lucru? Te-ai gîndit vreodată că ai putea să te afli în aceeaşi situaţie?

- Da, am auzit despre asta cu trei minute înainte de a intra pe teren, ca să disput finala. Mi-am spus că trebuie să-l învîng pe Rafter, ca să nu devin un alt Ken Rosewall. Şi, cum nu mi se mai întîmplase pînă atunci la Wimbledon, şansa a fost de partea mea. Aş fi fost foarte dezamăgit dacă pierdeam, pentru că mi se părea că totul îmi este favorabil, dacă ar fi să amintesc numai de semifinala cu Tim Henman, întreruptă de ploaie de două ori.

- Te-a deranjat durerea de la umăr în timpul finalei?

- Mi-am simţit umărul înţepenit. Serviciul meu nu funcţiona foarte bine. Îmi ziceam: "Doamne, nu astăzi, te rog! Oricînd, dar nu astăzi, am nevoie de un serviciu bun". Am luat analgezice, mi s-a făcut masaj. Apoi m-am simţit mai bine. Clima din Anglia nu îmi place deloc. Este umedă, cerul este aproape mereu înnorat. Dacă ar fi fost cald, umărul nu m-ar fi durut atît de tare.

- Dacă nu ai fi primit wild-card, ai fi jucat în calificările pentru ediţia din acest an a turneului de la Wimbledon?

- Da, eram pregătit pentru orice. Dar speram să obţin wild-card, deoarece am avut prestaţii destul de bune în cadrul ediţiilor anterioare, iar organizatorii probabil au ţinut cont de acestea atunci cînd au decis să mă invite să joc fără a trece prin calificări.

- Ce înseamnă această victorie pentru tatăl tău?

- Cred că tatăl meu se gîndea că şi de data aceasta voi fi al doilea şi îşi spunea: "Bietul băiat, iar va primi o farfurie..." Noi doi am fost mereu alături, tatăl meu m-a văzut de trei ori pierzînd finala de la Wimbledon, ceea ce i-a produs multă supărare. A fost în tribune şi acum, şi, ştiindu-l acolo, îmi spuneam că sînt capabil să cîştig, pentru că el întotdeauna a crezut în mine.

- Ai afirmat, după ce ai trecut de primul tur, că vei decide dacă te vei opera sau nu la umăr după încheierea turneului de la Wimbledon. Ai luat o hotărîre în acest sens? Care sînt planurile privind viitorul carierei tale de jucător?

- Intenţionez să evoluez în turneul de la Sydney, din cadrul Masters Series, după care cu siguranţă voi fi supus unei intervenţii chirurgicale la umăr.

- Ce vei face cu trofeul?

- Organizatorii mi-au luat trofeul înapoi, dar m-am fotografiat alături de el, împreună cu tatăl meu şi cu antrenorul meu. Aceste fotografii vor sta mereu la căpătîiul patului meu.

- Ce vei face cu banii care ţi-au revenit în urma cîştigării turneului de la Wimbledon?

- Nu ştiu. Poate că îmi voi cumpăra ceva ce îmi doream de mult, cum ar fi un automobil nou, un iaht. Pînă acum mi-am spus că nu ar trebui să dau banii pe astfel de lucruri, pentru că nu făcusem nimic ca să merit o maşină nouă. Acum cred că merit. Dar voi folosi aceşti bani şi pentru a face ceva astfel încît să-mi amintesc toată viaţa de ziua cînd am cîştigat finala de la Wimbledon. Poate că îmi voi tatua pe piept "Wimbledon 2001".

- A trebuit să recurgi la întreaga experienţă pe care ai acumulat-o pe terenurile de tenis pentru a rezista, din punct de vedere psihologic, în finala din acest an a turneului de la Wimbledon?

- Nu aş putea spune cu exactitate. Ştiu că sînt recunoscut drept un jucător care are un moral foarte bun, dar nici nu aş fi putut fi altfel, de vreme ce opt ani m-am aflat printre primii zece tenismeni din lume. L-am învins pe Tim Henman pentru că am avut mai multă tărie psihologică. Îmi place să fiu puţin sălbatic pe teren, imprevizibil, dar, în acelaşi timp, îmi păstrez calmul, cred că această calitate a mea este cheia victoriei pe care am obţinut-o, în acest an, la Wimbledon.

- Vei deveni o persoană mai religioasă după această victorie?

- De ce? Cred în Dumnezeu şi El m-a ajutat.

- Eşti catolic sau ai o "religie a lui Goran"?

- Depinde, am o mulţime de religii. Nu, de fapt sînt catolic, dar ce vreau să se înţeleagă este că dacă toţi acei Goran din mine stau cuminţi şi se concentrează asupra jocului, devin un tenisman imbatabil, pentru că nimeni nu mi-ar putea anticipa mişcările.

- În momentul în care ai cîştigat finala disputată cu Rafter, ce ţi-a trecut prin minte?

- Toată cariera mea mi-a trecut prin faţa ochilor, de la început şi pînă la cele trei finale pierdute pe arena de la Wimbledon. Nu ştiam încotro să merg, m-am îndreptat spre tatăl meu, apoi spre antrenorul meu... Aş fi putut rămîne toată ziua în incinta Arenei Centrale, mă simţeam atît de fericit...

- Ai rostit vreo frază memorabilă sau ceva de genul acesta?

- Nu, abia de mîine voi reîncepe să gîndesc. Cînd mă voi trezi, dimineaţă, mă voi întreba: "Este adevărat sau nu? Am cîştigat titlul la Wimbledon?" Voi începe să raţionez din nou. Acum sînt încă prea emoţionat, prea agitat. Încă nu îmi vine să cred că ce mi se întîmplă este adevărat.

Pagină realizată de Ovidiu BOICA

Tenis/ Binefacere

Salvatoarea Martina

Cea mai bună jucătoare de tenis din lume a salvat sute de copii de la prostituţie, după câteva vizite în ţări mai puţin dezvoltate.

Numele Martinei Hingis nu are nevoie de nici o prezentare. Numărul 1 mondial în lumea tenisului feminin a câştigat anul trecut peste 6,5 milioane de lire şi intenţionează să se implice cât de mult posibil, în calitate de "ambasador de onoare al Organizaţiei Mondiale a Sănătăţii", în gravele probleme cu care se confruntă copiii din ţările lumii a treia.

A fost în Columbia şi în Nepal

Hingis, care a fost cooptată recent şi în "echipa" ONU pentru lupta împotriva sărăciei, a fost efectiv şocată de cele văzute cu prilejul vizitelor făcute cu puţin timp în urmă în Columbia şi în Nepal. Ea s-a oferit să ajute financiar (nu sunt cunoscute sumele alocate în acest scop) mai mulţi copii ai străzii, care trăiesc în promiscuitate şi care de mici s-au obişnuit cu consumul de droguri sau să servească drept marfă proaspătă pentru pedofili (băieţii) şi prostituţie.

Martina a arătat la Bogota un curaj pe care puţini i-l bănuiau. A cerut din primul moment să meargă în cele mai rău famate cartiere ale capitalei, acolo unde nu se prea încumetă să calce nici mulţi dintre locuitorii capitalei columbiene. Spectacolul pe care l-a putut privi a fost - după mărturisirile ei - cutremurător. Mii de copii, aflaţi permanent sub efectul drogurilor, îşi ofereau puţina lor forţă pentru muncă sau trupul pentru a face rost de banii cu care să cumpere "praful otrăvitor".

Va construi un cămin cu 300 de locuri

Martina a vizitat inclusiv o şcoală construită special pentru aceşti dezmoşteniţi ai sorţii, unde, teoretic, ar fi trebuit să vină circa 300 de copii, culeşi cu autobuze speciale de pe străzi. Hingis a aranjat în aşa fel încât în cel mai scurt timp şcoala să fie dotată cu computere, televizoare şi radiouri şi a vrut să ia cu ea un băieţel în vârstă de 11 ani, Andrew, dar acesta a refuzat, spunând că nu vrea să se despartă de Columbia. Cu banii Martinei ar urma să se ridice în scurt timp inclusiv un cămin al şcolii, unde să doarmă şi să mănânce cei 300 de copii ai străzii. Hingis a fost însoţită de soldaţi înarmaţi cu mitraliere, întrucât în aceste cartiere au loc frecvent asasinate.

Un tată cam zgârcit

Eddie Jordan, bogatul şef de echipă de Formula 1, îi dă bani fiicei sale, Miki, doar cât să bea un suc pe zi

Într-o recentă emisiune dedicată adolescenţilor, televiziunea britanică ITV a dezvăluit un amănunt interesant din viaţa lui Miki Jordan, fiică lui Eddie Jordan, şeful echipei de Formual 1 ce îi poartă numele.

Miki, în vârstă de 17 ani, a dezvăluit că ea primeşte lunar de la tatăl său, bani de buzunar, "impresionanta" sumă de 55 dolari, ceea ce înseamnă o Coca-Cola pe zi! Mai mult decât atât, Eddie nu îi înmânează direct banii, ci îi pune într-un cont bancar pe care i l-a deschis fiicei sale. Şeful team-ului **Jordan Mugen Honda** a explicat că el a crescut într-o familie foarte săracă şi vrea ca Miki să realizeze ea însăşi importanţa banilor. "Vreau ca ea să îşi dea seama că trebuie să munceşti ca să ai bani. Când eram copil eu nu am beneficiat de nimic din ce are Miki acum".

Tânăra membră a familiei Jordan este în prezent elevă şi are numai note "A", adică 9 sau 10 la noi. "Când îi spun că îmi dau seama ce vrea ca să mă înveţe cu această metodă, se bucură mai mult decât dacă ar câştiga un Mare Premiu". Miki a mai povestit că, la şcoală, colegii ei sunt geloşi pe ea, considerând-o "putred de bogată". Participă la petreceri cu multimilionari, dar nu are bani să îşi cumpere ce doreşte.

Britanicii au urmărit-o făcând cumpărături pentru o nuntă, împreună cu mama ei, Marie, într-un luxos magazin din Londra. Lui Miki i-au plăcut foarte mult un taior şi o bluză, dar acelea erau prea scumpe: 1.675 de dolari. În cele din urmă ea le-a luat, dar datorită mamei sale care le-a plătit. Reportajul de pe ITV s-a încheiat într-o notă filosofică. Miki stând în jacussi-ul din iahtul tatălui său, spunând reporterului "nu cred că banii aduc fericirea".

Ronaldo va juca rolul unui spiriduş

Fotbalistul brazilian Ronaldo Luiz Nazario da Lima va interpreta rolul unui spiriduş în viitoarea peliculă a prezentatoarei braziliene de televiziune Maria das Grazas Meneghel "Xuxa", a anunţat cotidianul "Extra".

Potrivit acestei publicaţii, jucătorul formaţiei Internazionale Milano va fi unul dintre locuitorii unei păduri fermecate în filmul "Xuxa şi spiriduşii", pe care cunoscuta prezentatoare braziliană, care este, totodată, fotomodel, îl va regiza începînd cu data de 15 august.

"Am acceptat cu plăcere această invitaţie, deoarece mă identific cu uşurinţă cu copiii", a declarat atacantul brazilian, făcînd referire la producţiile cinematografice ale Xuxei, care se adresează în general publicului infantil, la fel ca şi programul de televiziune care a făcut-o celebră în mai multe ţări din America Latină.

Ronaldo nu a dat însă detalii referitoare la modul cum va îmbina filmul cu terenul de fotbal, ştiut fiind faptul că tot în luna august şi-a anunţat revenirea în activitatea competiţională, după un an de la accidentarea suferită la piciorul drept.

Curiozităţi ale turneului de la Wimbledon

În 1877, când s-au pus bazele competiţiei de la Wimbledon, întrecerile erau urmărite doar de câteva sute de persoane, într-o atmosferă ce părea mai mult de vacanţă. De-a lungul timpului, însă, turneul avea să devină unul dintre cele mai puternice din lume, fiind urmărit în fiecare an de circa 400.000 spectatori şi prin intermediul presei de alte câteva milioane. Astfel stând lucrurile, nu puteau lipsi curiozităţile referitoare la istorica întrecere.

✶ Prima relatare radio despre turneul de la Wimbledon datează din 1927, în timp ce primele transmisii televizate au avut loc zece ani mai târziu, fiind acordată câte o jumătate de oră fiecărei zi de întreceri.

✶ În ediţia de anul acesta a turneului au fost acreditaţi mai bine de 750 ziarişti şi 52 posturi de radio.

✶ Numai în patru rânduri nu a plouat în timpul turneului, în anii 1931, 1976, 1993 şi 1995.

✶ La fiecare cinci minute pleacă trenuri de la Wimbledon spre centrul oraşului şi viceversa, pentru a facilita accesul participanţilor.

✶ În ediţia din acest an premiile totale s-au ridicat la 8.497.360 lire sterline, învingătorul în turneul masculin primind 500.000 de lire, în timp ce câştigătoarea competiţiei feminine a beneficiat de 462.500.

✶ Terenurile pe care se dispută partidele totalizează 32.564 locuri dintre care numai arena centrală numără 13.812. Anul trecut au asistat la întreceri circa 450.000 spectatori.

✶ Martina Hingis a fost cea mai tânără câştigătoare a turneului, la 15 ani şi 282 zile, în 1996, în timp ce în turneul masculin acest lucru l-a realizat germanul Boris Becker, în 1985, la 17 ani şi 227 zile.

✶ În 1969 s-au jucat 112 game-uri în partida din prima rundă dintre R.A. Gonzalez şi C.M. Pasarell, între care 46 numai în primul set.

✶ Cel mai mare număr de aşi, 213, a fost înregistrat în acest an, cel care a realizat performanţa fiind Goran Ivanisevici în şapte întâlniri.

Pagină realizată de Ovidiu BOICA

PRO TV

Luni, 23 iulie

07.00 Bună dimineaţa! 08.00 Ştirile Pro TV 09.00 Tânăr şi neliniştit (r) 10.00 Bătălia pentru Terra (s) 11.00 Ani de liceu (r) 11.30 Jurnalul unei vieţi (dramă SUA 1995) 13.30 Oraşul Judecăţii de Apoi (f.r) 15.30 Columbo (s) 17.00 Ştirile Pro TV 17.05 Benny Hill 17.15 Beverly Hills, 90210 (s) 18.15 Tânăr şi neliniştit (s) 19.00 Ştirile Pro TV 19.50 Ştiri Pro TV Sibiu 20.00 Însurat cu o criminală (comedie, SUA, 1994) 21.45 Vacanţa mare 21.50 Ştiri Pro TV Sibiu 22.00 Ştirile Pro TV 22.30 ROKENO 22.40 Vacanţa mare 23.00 Provest 00.00 Prietenii tăi (primul episod) 00.30 Vara lui Zero 01.00 Marcă înregistrată (r) 01.30 Profiler, psihologia crimei (s) 02.15 Proezia 02.45 Lista lui Sava 03.15 Dharma şi Greg (s) 03.45 Ani de liceu (r) 04.15 Columbo (r) 05.30 Provest (r) 06.15 Teo (r)

Marţi, 24 iulie

07.00 Bună dimineaţa! 08.00 Ştirile Pro TV 09.00 Tânăr şi neliniştit (r) 10.00 Bătălia pentru Terra (s) 11.00 Profiler, psihologia crimei (r) 11.45 Ani de liceu (s) 12.15 Sfârşitul (co. neagră SUA, 1978) 14.00 Însurat cu o criminală (f/r) 15.45 Columbo (s) 17.00 Ştirile Pro TV 17.15 Beverly Hills, 90210 (s) 18.15 Tânăr şi neliniştit (s) 19.00 Ştirile Pro TV 19.50 Ştiri Pro TV Sibiu 20.00 Urmărire generală 21.00 Spitalul de urgenţă (s) 21.45 Vacanţa mare21.50 Ştiri Pro TV Sibiu 22.30 ROKENO 22.35 Vacanţa Mare 23.05 Vara ispitelor 23.20 Ally McBeal (s) 00.00 Prietenii tăi (s) 00.30 Vara lui Zero 00.35 Pătrăţelu' roşu 01.00 Profiler, psihologia crimei (s) 01.45 Proezia 02.00 Lista lui Sava 02.30 Dharma şi Greg (s) 03.00 Nelegiuirea (thriller SUA 1954) 05.00 Beverly Hills, 90210 (r) 06.00 Teo (r)

Miercuri, 25 iulie

07.00 Bună dimineaţa! 08.00 Ştirile Pro TV 09.00 Tânăr şi neliniştit (r) 10.00 Bătălia pentru Terra (s) 11.00 Profiler, psihologia crimei (r) 12.00 Ani de liceu (s) 12.30 Scripcarul de pe acoperiş (muzical SUA 1971) 14.15 Spitalul de Urgenţă (r) 15.00 Urmărire generală (r) 15.45 Columbo (s) 17.00 Ştirile Pro TV 17.05 Ştiri Pro TV Sibiu 17.15 Beverly Hills, 90210 (s) 18.15 Tânăr şi neliniştit (s) 18.30 Ştiri Pro TV Sibiu 19.00 Ştirile Pro TV 20.00 O problemă personală (dramă SUA 1992) 21.45 Vacanţa mare 21.50 Ştiri Pro TV Sibiu 22.00 Ştirile Pro TV 22.30 ROKENO 22.35 Vacanţa mare 23.05 Vara ispitelor 23.20 Ally McBeal (s) 00.00 Prietenii tăi (s) 00.30 Vara lui Zero 00.35 Pătrăţelu' roşu 01.00 Profiler, psihologia crimei (s) 01.45 Proezia 02.00 Lista lui Sava 02.30 Dharma şi Greg (s) 03.00 Pshihoza IV: Începutul (horror SUA 1990) 05.00 Beverly Hills (r) 06.00 Teo (r)

Joi, 26 iulie

07.00 Bună dimineaţa!08.00 Ştirile Pro TV 09.00 Tânăr şi neliniştit (r) 10.00 Bătălia pentru Terra (s) 10.45 Profiler, psihologia crimei (r) 11.30 Ani de liceu (s) 12.00 Încercarea moarte n-are (co. SUA-Canada 1969) 14.00 O problemă personală (f/r) 15.45 Columbo (s) 17.00 Ştirile Pro TV 17.05 Ştiri Pro TV Sibiu 17.15 Beverly Hills (s) 18.15 Tânăr şi neliniştit (s) 19.00 Ştirile Pro TV 19.50 Ştiri Pro TV Sibiu 20.00 Trădarea (thriller SUA, 1997) 21.45 Vacanţa mare 21.50 Ştiri Pro TV Sibiu 22.00 Ştirile Pro TV 22.30 ROKENO 22.35 Vacanţa mare 23.05 Vara ispitelor 23.20 Ally McBeal (s) 00.00 Prietenii tăi (s) 00.30 Vara lui Zero 00.35 Pătrăţelu' roşu 01.00 Profiler, psihologia crimei (s) 01.45 Proezia 02.00 Lista lui Sava 02.30 Dharma şi Greg (s) 03.00 Prieteni pe viaţă (dramă, SUA, 1991) 05.00 Beverly Hills (r) 06.00 Teo (r)

Vineri, 27 iulie

07.00 Bună dimineaţa! 08.00 Ştirile Pro TV 09.00 Tânăr şi neliniştit (r) 10.00 Hercule (s) 11.00 Profiler, psihologia crimei (r) 11.45 Ani de liceu (s) 12.15 Umbra unui uriaş (a. SUA 1966) 14.00 Trădarea (f/r) 15.45 Columbo (s) 17.00 Ştirile Pro TV 17.15 Ştiri Pro TV Sibiu 17.15 Sens unic 17.30 Beverly Hills (s) 18.15 Tânăr şi neliniştit (s) 19.00 Ştirile Pro TV 19.50 Ştiri Pro TV Sibiu 20.00 Vineri seara ne bronzăm (live) 21.15 Cinci săptămâni în balon 21.50 Ştiri Pro TV Sibiu 22.15 ROKENO 22.20 Fotbal la MAXX 22.30 Vara ispitelor 22.45 Rose Hotel (thriller SUA 1999) 00.30 Dharma şi Greg (s) 01.00 Visul unei fete (co. Franţa 2000) 02.30 Dragoste oarbă (a. SUA 1992) 04.00 Vineri seara ne bronzăm (r) 05.45 Teo (r)

TELEVIZIUNEA antena 1

Luni, 23 iulie

07.00 Observator 08.00 Detectivii Hart (s/r) 08.50 D.a. 10.10 În căutarea gloriei (s) 11.00 Zile din viaţa noastră (r) 12.00 Elena, viaţa mea (s) 13.00 Ştiri 13.15 Orient Expres (r) 15.00 Detectivii Hart (s) 16.00 Zile din viaţa noastră (s) 17.00 Ştiri 17.20 Maria Emilia (s) 19.00 Observator 19.50 Sport 20.00 Coasta de aur (dramă, SUA, 1997) 22.00 Observator 22.25 Sport 22.30 La înălţime (acţiune, SUA, 1997) 00.30 Noaptea târziu cu Mircea Badea 01.30 Intrigi în Paradis (s) 03.30 Scandalul (s)

Marţi, 24 iulie

07.00 Observator 08.00 Detectivii Hart (s/r) 08.50 D.a. 10.10 În căutarea gloriei (s) 11.00 Zile din viaţa noastră (r) 12.00 Labirintul pasiunii (s) 13.00 Ştiri 13.15 O afacere de milioane (com. Fr-It. '97)) 15.00 Detectivii Hart (s) 16.00 Zile din viaţa noastră (s) 17.00 Ştiri 17.20 Maria Emilia (s) 19.00 Observator 19.50 Sport 20.00 Noaptea cea mare (dramă SUA 1996) 22.00 Observator 22.25 Sport 22.30 La limită (thriller SUA 1997) 00.30 Noaptea târziu cu Mircea Badea 01.30 Barocco (thriller Fr. '76) 04.00 Scandalul (s) 04.45 Capcanele destinului (s)

Miercuri, 25 iulie

07.00 Observator 08.00 Detectivii Hart (s/r) 08.50 D.a. 10.10 În căutarea gloriei (s) 11.00 Zile din viaţa noastră (r) 12.00 Labirintul pasiunii (s)13.00 Ştiri 13.15 Noaptea cea mare (f/r) 15.00 Detectivii Hart (s) 16.00 Zile din viaţa noastră (s) 17.00 Ştiri 17.20 Maria Emilia (s) 19.00 Observator 19.50 Sport 20.00 Matilda (comedie, 1996) 22.00 Observator 22.25 Sport 22.30 Acţiune Kickboxer (acţiune, 1991) 00.30 Noaptea târziu cu Mircea Badea 01.30 Orice hoţ îşi are nasul (co. Franţa) 03.00 Observator (r) 04.00 Scandalul (s) 04.45 Capcanele destinului (s) 05.30 Maria Emilia (r)

Joi, 26 iulie

07.00 Observator 08.00 Detectivii Hart (s/r) 08.50 D.a. 10.10 În căutarea gloriei (s) 11.00 Zile din viaţa noastră (r) 12.00 Labirintul pasiunii (s) 13.00 Ştiri 13.15 Unde sunt copii? (f/r) 15.00 Detectivii Hart (s) 16.00 Zile din viaţa noastră (s) 17.00 Ştiri 17.20 Maria Emilia (s) 19.00 Observator 19.45 Sport 19.50 Brigada mobilă 20.20 Din dragoste 22.00 Observator 22.25 Sport 22.30 Pretender - Omul cu o mie de feţe (s) 23.30 Oraşul lui Angel (a. Franţa 1980) 01.00 Noaptea târziu cu Mircea Badea 02.00 O afacere murdară (a. Franţa 1980) 03.30 Brigada mobilă (r)

Vineri, 27 iulie

07.00 Observator 08.00 Matinal la mare 10.00 Detectivii Hart (r) 11.00 Zile din viaţa noastră (r) 12.00 Labirintul pasiunii (s) 13.00 Ştiri 13.15 Din dragoste (r) 15.00 Detectivii Hart (s) 16.00 Zile din viaţa noastră (s) 17.00 Ştiri 17.20 Maria Emilia (s)19.00 Observator 19.50 Sport 20.00 Croazieră de coşmar (acţiune, 2000) 22.00 Observator 22.25 Sport 22.30 Party Time (live) 00.30 Reglare de conturi (w. SUA 1976) 02.00 Detectivii Hart (r) 03.15 Observator (r) 04.15 Scandalul (s) 05.00 Capcanele destinului (r) 05.45 Maria Emilia (r)

tvr2

Luni, 23 iulie

07.00 Ferma (r) 08.00 D.a. (r) 09.20 În direct (s/r) 09.50 S Club 7 în L.A. (s) 10.15 Tată am încurcat-o! (r) 10.50 Toţi oamenii regelui (f/r) 12.50 Domnişoara Andrea (s) 13.40 Răscruci (r) 14.15 D.a. 15.30 Ştiri 15.40 Toţi, împreună 16.45 Oprirea obligatorie 17.00 Tată, am încurcat-o! (s) 17.30 Afaceri la cheie 18.00 Spectacolul lumii (r) 18.40 Camera de gardă 19.10 Mike Hammer - detectiv particular (s) 20.00 În mijlocul furtunii (s) 20.50 Sport plus 22.00 Scurte povestiri cinematografice (s) 22.30 Ştiri 22.35 Teatru TV: Conu Leonida faţă cu reacţiunea 23.40 Mike Hammer (s/r) 00.30 TVM. Mesager 01.10 S Club 7 în L.A. (s/r) 01.35 Vacanţă cu trupa DP2 (r) 03.05 O altă dimensiune (r)

Marţi, 24 iulie

07.00 Femeia misterioasă (r) 07.50 Microrecital Pepe 08.05 Desene animate 09.00 Prietenii lui Piticot 09.50 S Club 7 în L.A. (s/r) 10.15 Tată, am încurcat-o! (r) 10.40 Ştiri 10.45 Sport plus (r) 12.00 În mijlocul furtunii (s/r) 12.50 Femeia misterioasă (s) 13.45 Călătorind prin ţară (r) 14.15 D.a. 15.30 Ştiri 15.35 Toţi, împreună! 16.25 E dreptul tău! 17.00 Tată, am încurcat-o! (s) 17.30 Vară pentru 2 19.10 Mike Hammer - detectiv particular (s) 20.00 În mijlocul furtunii (s) 20.50 Oglinda (istoric, România, 1982) 22.05 Scurte povestiri cinematografice: Astronomie (s) 22.30 Ştiri22.35 Stăpânul animalelor (s) 23.20 Patrimoniu 00.05 Din goana trenului (do) 00.30 TVM. Mesager 01.10 S Club 7 în L.A. (r) 01.30 Vară pentru 2 (r) 03.15 Pop Club (r) 04.15 Fetele în timpul verii (f.r)

Miercuri, 25 iulie

07.00 Femeia misterioasă (r) 08.05 D.a. 08.35 Toţi, împreună 09.35 Microrecital Pepe 09.50 S Club 7 în L.A. (s) 10.15 Tată, am încurcat-o! (r) 10.45 Ştiri 10.50 Stăpânul animalelor (r) 11.35 Din goana trenului (r) 12.00 În mijlocul furtunii (s/r) 12.50 Femeia misterioasă (s) 13.40 Cronici votive (r) 14.15 D.a. 15.30 Ştiri 15.35 Toţi împreună 16.25 Afaceri la cheie (r) 17.00 Tată, am încurcat-o (s) 17.30 Vară pentru 2 19.10 Mike Hammer - detectiv particular (s) 20.00 În mijlocul furtunii (s) 20.50 E scris pe apă (dramă Argentina 1997) 22.15 Microrecital Pepe 22.30 Ştiri 22.35 Stăpânul animalelor (s) 23.20 Mit şi istorie 23.50 Clepsidra cu imagini 00.20 TVM Mesager 00.55 S Club 7 în L.A. (s/r) 01.20 Vară pentru 2 (r) 03.00 Arta apărării (r) 03.30 Paradisul de lângă noi (r) 04.00 Teatru liric: Bărbierul din Sevilla

Joi, 26 iulie

07.00 Femeia misterioasă (r) 08.05 D.a. 09.20 Arca lui Noe (r) 09.50 S Club 7 - în prietenii şi aniversări (s) 10.15 Tată, am încurcat-o (r) 10.40 Ştiri 10.45 Stăpânul animalelor (s) 11.30 Oprirea obligatorie (r) 12.00 În mijlocul furtunii (s/r) 12.50 Femeia misterioasă (s)13.40 Orizontul spiritual (r) 14.15 D.a. 15.30 Ştiri 15.35 Toţi împreună 16.25 Trans(sylvania) Insolit 17.00 Tată, am încurcat-o (s) 17.30 Vară pentru 2 18.30 Telejurnal 19.10 Mike Hammer - detectiv particular (s) 20.00 Forme şi culori 20.30 Pragul de sus 22.00 Familia Porter 22.30 Ştiri 22.35 Captiv în viitor 23.30 Memoria teatrului 00.25 TVM. Mesager 01.05 Club 7 în prietenii şi aniversări (s/r) 01.30 Vară pentru 2 (r) 03.10 Familia Porter 03.40 Memoria teatrului 04.35 Show nocturn

Vineri, 27 iulie

07.00 Domnişoara Andrea (r) 08.05 D.a. 09.20 Preţul succesului (r) 09.50 S Club 7 în prietenii şi aniversări (s) 10.15 Tată, am încurcat-o! (r) 10.50 Captiv în viitor (s) 11.45 Trans(sylvania) insolit (r)) 12.15 Camera de gardă (r) 12.50 Femeia misterioasă (s) 13.40 Spaţiu francofon 14.15 Desene animate 15.30 Ştiri 15.35 Casa visurilor (s) 16.20 Avocaţi şi asociaţi (s) 17.15 Tată, am încurcat-o! (s) 17.40 Vară pentru 2 18.00 Preţul succesului 18.30 Telejurnal TVR2 19.20 Mike Hammer - detectiv particular (s) 20.10 Televiziunea dragostea mea 21.10 D'ale lu' Mitică 21.40 Familia Porter (s) 22.40 Ştiri 22.45 Poliţistul gladiator (fantezie SUA 1994) 00.20 Microrecital Sistem 00.35 TVM. Mesager 01.15 S Club 7 în prietenii şi aniversări (s/r) 01.35 Vară pentru 2 (r) 03.15 Familia Porter (s/r) 03.45 Casa visurilor (s/r)

TVR ROMÂNIA

Luni, 23 iulie

07.00 Jurnalul de dimineaţă 07.15 Practic matinal 09.30 Dragă, am micşorat copiii (s) 10.15 D.a. 11.10 Ora G (r) 12.10 Nataţie. CM, Japonia (live) 14.30 Pro Patria 15.30 Orice e posibil (s) 16.00 Kronika 17.30 O idee pe zi... 17.40 Pasiuni (s) 18.25 Garantat 100% 18.55 Alege muzica! 19.25 Soţia mea, copiii mei (s) 19.50 Familia... Corect! 20.00 Jurnal. Meteo 20.40 Sport 20.45 Niciodată nu e prea târziu (s) 21.45 Ce-i de făcut? 23.00 Jurnalul de noapte 23.15 Brâncuşi 23.50 Lumea dansului 00.50 Marele jazz 01.50 Familia... Corect (r) 02.00 Jurnal. Meteo. Sport (r) 02.45 De luni până duminică (r)

Marţi, 24 iulie

07.15 Practic matinal 09.30 Dragă, am micşorat copiii! (s) 10.15 TVR Craiova 10.55 TVR Cluj 11.45 TVR Iaşi 12.00 Nataţie 14.30 Niciodată nu e prea târziu (s) 15.30 Orice e posibil (s) 16.00 Puncte cardinale 16.30 Kronika 17.30 O idee pe zi... 17.40 Pasiuni (s) 18.25 Garantat 100% 18.55 Alege muzica! 19.25 Soţia mea, copii mei (s) 19.50 Familia... Corect! 20.00 Jurnal 20.40 Sport 20.45 Plimbare pe plajă (dramă SUA 1998) 22.25 Geena Davis (s) 22.55 Jurnalul de noapte 23.10 Studioul artelor 00.10 Teatru TV: Regele moare02.00 Jurnal. Meteo. Sport (r) 02.55 Lola şi Bilidikid (dramă Germania '99) 04.20 Studioul artelor (r)

Miercuri, 25 iulie

07.00 Jurnalul de dimineaţă 07.15 Practic matinal 09.30 Dragă, am micşorat copiii (s) 10.15 TVR Craiova 10.55 TVR Cluj 11.45 TVR Iaşi 12.00 Nataţie 14.30 Studioul artelor (r) 15.30 Orice e posibil (s) 16.00 Panorama 17.30 O idee pe zi... 17.40 Pasiuni (s) 18.25 Garantat 100% 18.55 Alege muzica! 19.25 Soţia mea, copii mei (s) 19.50 Familia... Corect! 20.00 Jurnal. Meteo 20.50 Fotbal 22.50 Amprente 23.00 Jurnalul de noapte 23.15 Grotesc (thriller SUA 1995) 00.55 Bucuriile muzicii 02.00 Jurnal. Meteo. Sport (r) 02.50 Grotesc (f/r)

Joi, 26 iulie

07.00 Jurnalul de dimineaţă 07.15 Practic matinal 09.30 Dragă, am micşorat copiii! (s) 10.15 TVR Craiova 10.55 TVR Cluj 11.45 TVR Iaşi 12.00 Nataţie 14.00 Jurnalul de prânz 14.10 Infomania 14.30 Fotbal (r) 15.30 Oameni ca noi 16.00 Convieţuiri 17.30 O idee pe zi... 17.40 Pasiuni (s) 18.25 Garantat 100% 18.55 Alege muzica 19.25 Soţia mea, copiii mei 19.50 Familia... Corect! 20.00 Jurnal. Meteo 20.20 Sport 20.30 Festivalul naţional al cântecului şi dansului... 22.00 Reflecţii rutiere 22.15 Festivalul 23.45 Jurnalul de noapte 00.00 Gură la gură (co. 1995) 01.50 Familia... corect 02.00 Jurnal. Meteo. Sport (r) 02.30 SEAL misiune de salvare (SUA 1997)

Vineri, 27 iulie

07.00 Jurnalul de dimineaţă 07.15 Practic matinal 09.30 Dragă, am micşorat copiii! (s) 10.15 TVR Craiova 10.55 TVR Cluj 11.45 TVR Iaşi 12.00 Nataţie 14.30 Festivalul Naţional al cântecului şi dansului 16.00 Fereastră spre America 16.30 Drepturile omului 17.30 O idee pe zi... 17.40 Personalul de Costineşti 18.55 Alege muzica! 19.20 Soţia mea, copiii mei (s) 19.45 Emisiune de informare politică 20.00 Jurnal. Meteo 20.25 Sport 20.30 Jackie Chan, pilot de curse (a. SUA 1993) 22.20 Festivalul naţional al cântecului şi dansului 23.50 Jurnalul de noapte 00.05 O noapte de coşmar (dramă SUA 1993) 01.40 Infomania (r) 02.00 Jurnal. Meteo. Sport

EUROSPORT

Luni, 23 iulie

09.30 Raliuri. Campionatul Mondial FIA (r) 10.00 Nataţie 14.15 Ciclism (r) 15.15 Nataţie (r) 17.00

Atletism 19.00 Nataţie (r) 20.30 Ştirile Eurosport 20.45 Ciclism 21.00 Toate sporturile 21.30 Motociclism 23.00 Raliuri 00.00 Eurosportnews 00.15 Nataţie (r) 01.45 Toate sporturile (r) 02.15 Eurosportnews (r)

Marţi, 24 iulie

09.30 Nataţie 10.00 Nataţie (live) 11.30 Sărituri în apă de pe stânci (r) 12.00 Nataţie 14.00 Toate sporturile (r) 14.30 Nataţie (r) 15.30 Ciclism 19.00 Nataţie (r) 20.00 Sporturi extreme (r) 20.30 Ştirile Eurosport 20.45 Ciclism 21.00 Box 23.00 Ciclism 00.30 Eurosportnews report 00.45 Curse de camioane 01.15 Raliuri (r) 02.15 Eurosportnews report (r)

Miercuri, 25 iulie

09.30 Nataţie 10.00 Nataţie 11.15 Nataţie (r) 12.00 Nataţie 14.00 Navigaţie (r) 14.30 Nataţie (r) 15.30 Ciclism 19.00 Nataţie (r) 19.45 Ştirile Eurosport 20.00 Fotbal 22.00Sporturi cu motor 22.30 Curse de maşini 23.00 Ciclism 00.30 Eurosportnews report 00.45 Nataţie (r) 01.45 Curse de maşini (r) 02.15 Eurosportnews report (r)

Joi, 26 iulie

09.30 Navigaţie (r) 10.00 Nataţie 14.00 Volei pe plajă 14.30 Nataţie (r) 15.30 Ciclism 19.00 Nataţie (r) 20.00 Sporturi extreme 20.30 Ştirile Eurosport 20.45 Ciclism 21.00 Magazin olimpic 21.30 Judo 23.00 Ciclism 00.30 Eurosportnews report 00.45 Nataţie (r) 02.15 Eurosportnews report (r)

Vineri, 27 iulie

09.30 Ciclism (r) 11.15 Nataţie 14.00 Ciclism montan

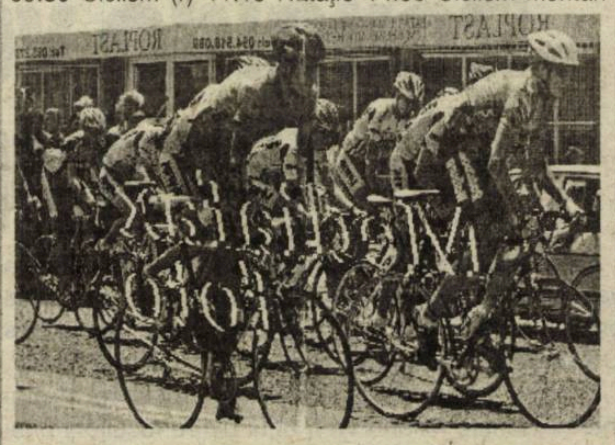

14.30 Nataţie 15.30 Ciclism 19.00 Nataţie (r) 20.30 Ştirile Eurosport 20.45 Ciclism 21.00 Judo 23.00 Ciclism 00.30 Eurosportnews report 00.45 Nataţie (r) 02.15 Eurosportnews report (r)

Box/Magazin

Robert Fitzsimmons

Robert Fitzsimmons, alias Bob, a fost un mare pugilist de la sfârşitul secolului XIX şi începutul secolului XX. El a rămas în istoria boxului datorită multor performanţe, pe care le vom enumera mai jos (aceste performanţe vor fi marcate cu semnul exclamării), dar în primul rând datorită faptului că, fără voia lui, a scris una din paginile cele mai triste ale boxului din acea vreme. Dar să începem cu începutul.

Robert Fitzsimmons s-a născut în data de 26 mai 1863 la Helston, în Anglia, dar a fost crescut în Noua Zeelandă, şi a murit la data de 22 octombrie 1917, la vârsta de 54 de ani, la numai trei ani după ce a abandonat boxul (ultima dată a boxat la vârsta de 51 (!) de ani într-un meci de 6 reprize). A deţinut trei titluri mondiale succesiv (!) cu toate că nu era avantajat de un fizic deosebit (după cum se poate observa şi în această fotografie, un veritabil document al istoriei boxului) şi nici de un impresar abil care să-i "asfalteze" drumul spre vârful ierarhiei. Devine campion mondial profesionist, la categoria mijlocie, în data de 14 ianuarie 1891, la New York, învingându-l prin k.o. în repriza XIII pe Jack Dempsey "Nonpareil". După câştigarea acestui titlu vrea să părăsească boxul profesionist, dar nevoia de bani l-a readus între corzile ringului. Acest lucru s-a întâmplat datorită întreprinzătorului organizator de meciuri Don Stuart care, după tratative îndelungi şi întortocheate care au durat mai bine de un an, pune pe picioare o întâlnire pentru titlul mondial al greilor. Câştigând acest meci Robert Fitzsimmons devine campion mondial profesionist la categoria grea, la 34 (!) de ani, el având doar 76 (!) kg., învingându-l pe James John Corbett (S.U.A.) prin k.o. în repriza XIV, printr-o mult lăudată lovitură la plexul solar (pe vremea aceea pugiliştii "căutau" numai loviturile la figură), la Carson City, în data de 17 martie 1897. Pierde titlul după doi ani, în data de 9 iunie 1899, la Coney Island (New York), fiind învins prin k.o. în repriza XI de James Jackson Jeffries (S.U.A.). Devine apoi campion mondial profesionist, de data aceasta la categoria semigrea (!), în data de 25 noiembrie 1903, deci la vârsta de 40 (!) de ani,învingându-l la puncte pe George Gardner şi pierde titlul după alţi doi ani, la vârsta de 42 (!) de ani, în data de 20 decembrie 1905, fiind învins, la San Francisco, de către Jack O'Brien prin k.o. în repriza XIII. Robert Fitzsimmons s-a retras din box la vârsta de 51 de ani.

Robert Fitzsimmons are următorul palmares: 41 de meciuri disputate, dintre care 28 de victorii, un meci nul, 7 meciuri pierdute şi 5 meciuri fără decizie.

După cum scriam mai sus, Robert Fitzsimmons a scris, fără voia lui, una dintre paginile cele mai triste ale boxului din acea vreme. Acest lucru s-a întâmplat după meciul pentru titlul de campion mondial al greilor aranjat de Don Stuart la Carson City. Adversarul lui "Bob" a fost James John Corbett, deţinătorul titlului, un adevărat idol al iubitorilor de sport din Statele Unite, datorită faptului că nu era învins de şase ani (James John Corbett s-a născut în data de 1 septembrie 1866 la San Franciscoşi a murit în data de 18 februarie 1933. În viaţa "civilă" a fost funcţionar de bancă. Devine campion mondial profesionist la categoria grea în data de 7 septembrie 1892 la New Orleans, învingându-l prin k.o. în repriza XXI pe John Lawrence Sullivan, primul campion mondial al categoriei grea al erei moderne. Pierde titlul în 17 martie 1897 fiind învins de eroul acestei rubrici). După fantastica lovitură plasată de Robert Fitzsimmons în repriza XIV, în plexul solar, lovitură care l-a pus pe Corbett la podea, arbitrul Siler a început numărătoarea.

În momentul în care arbitrul meciului a pronunţat cuvântul "out", consfiinţind victoria lui Fitzsimmons, în timp ce Corbett zăcea încă la podea, un bătrânel zguduit de plâns a urcat în ring şi s-a prăbuşit alături de cel învins, repetând în neştire: "James, fiul meu... James, fiul meu...". Acest bătrânel era tatăl lui Corbett. Fiind un pasionat al boxului, dar în acelaşi timp şi un mare parior, mizând pe faptul că fiul său nu a pierdut nici un meci în ultimii şase ani şi pe diferenţa de greutate şi "valoare" a combatanţilor, el a pariat întreaga avere pe "mâna" fiului său. După meci, rămas pur şi simplu în stradă, fără un ban, fără locuinţă, un gest disperat l-a împins să-şi ucidă soţia, după care s-a sinucis. Era să fie una din dramele adiacente ale boxului profesionist.

Victor COCIU

Fotbal

Divizia D la ora bilanţului

3. În pofida faptului că absolut toate combatantele eşalonului divizionar judeţean au fost încunoştiinţate chiar din start că în noul sezon competiţional orice abatere de la normele regulamentare de organizare a activităţii fotbalistice sau de la frumoasele legi nescrise ale fair-play-ului, atât de imperios necesare, intens solicitate şi unanim respectate, în orice întrecere sportivă, va fi cântărită, cu sporită exigenţă şi sancţionată prompt şi exemplar, membrii Comisiei de competiţii şi disciplină a AJFS - deşi n-au deliberat prea des în obişnuitele lor şedinţe săptămânale cazuri de acută şi maximă gravitate - s-au confruntat totuşi în această ultimă ediţie de campionat, judecând de fiecare dată cu maturitate şi deplină responsabilitate, cu cazuri de încălcare a eticii şi disciplinei, începând cu banalele dar atât de numeroasele proteste la deciziile arbitrilor, continuate cu faulturile, mai mult sau mai puţin grosolane, manifestări violente, insulte şi înjurii aduse adversarilor, conducătorilor de joc, propriilor colegi şi uneori chiar celor mai paşnici spectatori.

Dacă în sesiunea autumnală examenul la capitolul comportamentului sportiv a fost trecut cu brio de toate cele 18 beligerante - singura excepţie constituind-o încercarea câtorva pătimaşi suporteri cisnădieni, făcută la finalul partidei pierdută de echipa lor favorită în faţa agniţenilor, de a se răfui cu un tuşier ce nu semnalizase un gol valabil înscris de gazde, încercare rămasă, din fericire, fără consecinţe grave, graţie intervenţiei decise şi prompte a d-lui Vasile Polgar, un sponsor extrem de generos şi lucid, care, liniştind spiritele încinse, a făcut posibilă plecarea în bune condiţii atât a brigăzii, cât şi a oaspeţilor din cabinele, până atunci intens asediate - în a doua parte a campionatului, la capitolul disciplină s-au înregistrat câteva regretabile corigenţe. Prima manifestare violentă la adresa arbitrajului s-a petrecut în cea dintâi etapă a returului, când la confruntarea dintre FC Universitatea - FCA AMSO (scor final 2-1), jucătorii Valentin Popa şi Valer Toma (ambii de la FC AMSO), eliminaţi de pe teren pentru bruscarea conducătorului jocului, în afara unor substanţiale amenzi, au fost şi suspendaţi fiecare pentru o perioadă de 10 runde. Peste exact trei săptămâni pentru lipsuri în organizarea partidei de pe propriul teren cu studenţii sibieni, echipei Avântul Dârlos i se va ridica dreptul de a mai juca acasă pe o etapă, suportând de asemenea o consistentă amendă. Două evenimente nedorite au stricat şi imaginea etapei cu numărul 25. Viitorului Târnava i se ridică dreptul de organizare pentru două runde, iar jucătorul I. Mărginean (FC Universitatea), eliminat de arbitru pentru insulte, este suspendat pe o perioadă de 3 etape. În runda a 30-a jucătorul Nic. Piţigoi (FC AMSO) pentru lovirea arbitrului este suspendat pe un an şi amendat cu 300.000 lei. Seria acestor veritabile clişee negative va lua sfârşit în runda cu numărul 31 când, după întâlnirea Construcţii - Avântul Dârlos, centralul partidei a fost bruscat şi lovit la cabine de doi jucători şi unii suporteri ai Constructorilor. Echipei sibiene i s-a ridicat dreptul de organizare pentru două etape şi amendată, iar jucătorii Sinu Viorel şi Sinu Marcel au fost suspendaţi pe un an şi respectiv 6 etape.

Trecând peste aceste deloc lăudabile şase evenimente negative, cifră infimă faţă de cele aproape 300 de confruntări de certă calitate, majoritatea ireproşabil organizate şi sportiv disputate, ne simţim totuşi obligaţi să desvăluim iubitorilor fotbalului judeţean că în sezonul ce-l analizăm s-a înregistrat un număr sporit de jucători sancţionaţi, lucru fidel ilustrat de faptul că, din cei 474 beligeranţi înscrişi pe listele celor 18 participante în acest veritabil maraton, doar 93 au rămas imaculaţi, ceilalţi 381 intrând în rândul sancţionaţilor.

În această ultimă ediţie de campionat arbitrii au acordat 1102 avertismente şi 59 eliminări de pe teren, la ultimele logic trebuind adăugate şi cele 32 survenite în urma cumulării de către unii jucători mai nărăvaşi a două catonaşe galbene în cadrul aceleiaşi partide, urmat automat, conform regulamentului, şi de cel roşu. Au colecţionat cu obstinaţie câte două avertismente într-o confruntare jucătorii: S.Poşa (de două ori în rundele 12 şi 18), G. Bîrlea, G. Tănase şi D. Mureşan (toţi de la FC Universitatea); E. Degan, M. Părduţ, M. Pipiş şi F. Şancu (Progresul Dumbrăveni); F. Herciu, C. Gherghelean şi P. Marchiş (Construcţii), C. Gheorghe, T. Zoldi şi D. Ciorogaru (Progresul Terezian); G. Schwalehofer (şi el în două rânduri în etapele 3 şi 27) şi M. Cristea (ASA); V. Stănuleţ cu D. Manea (Romipel Cordia Sibiu); A. Manta cu M. Popa (Sparta Mediaş); V. Geleriu cu R. Raica (Unirea Ocna Sibiului); A. Covaci cu A. Bârză (Romanofir Tălmaciu); A. Ionele (CS Agnitex); I. Grigore (Sevişul Şelimbăr); M. Dobroiu (Romdor); V. Vlad (Telecom); P. Calo (Viitorul Târnava) şi M. Isache (FC AMSO). Au fost scutite de astfel de situaţii jenante echipele Avântul Dârlos, Carpaţi Mecanica Mârşa şi Textila Cisnădie.

Campioana cartonaşelor galbene s-a dovedit FC Universitatea care a contabilizat un număr impresionant de avertismente, 87 împărţite la 31 de jucători. O urmează în acest neonorant top Romdor Sibiu cu 76 cartonaşe galbene acordate la 27 combatanţi şi Textila Cisnădie cu 73 distribuite unui număr de 19 recidivişti. Cele mai puţine le întâlnim în caseta tehnică a formaţiei Sparta Mediaş; 42 preluate de 15 componenţi ai lotului, urmată de Progresul Terezian Sibiu cu 44 avertismente împărţite pe 18 beligeranţi şi Viitorul Târnava, la care 26 de sancţionaţi au colecţionat 47 cartonaşe galbene.

Liderul incontestabil al avertismentelor primite a fost în acest ultim campionat jucătorul sibian S. Poşa, de la FC Universitatea cu 11 cartonaşe galbene recepţionate, cu câte 10 se mândreşte, G. Schwahhofer (ASA), P. Marchiş (Construcţii) M. Părduţ (Progresul Dumbrăveni), F. Szabo (Unirea OS), T. Marcu (FC Universitatea) şi M. Popa cu A. Manta (Sparta Mediaş), cu câte 9 fiind gratulaţi I. Grigore (Sevişul), V. Cristea (Avântul Dârlos), Cl. Poplăcean (FC AMSO), Nicu Pop (Textila) şi C. Iliescu (Carpaţi Mecanica Mârşa).

Pentru cumul de cartonaşe galbene s-au efectuat în perioada analizată nu mai puţin de 125 etape de suspendare. Câte o duzină de runde au fost suportate de unii jucători din loturile echipelor Sevişul Şerlimbăr şi Textila Cisnădie, 10 de câţiva studenţi sibieni, iar câte 9 de combatanţii formaţiilor Carpaţi Mecanica, Sparta Mediaş şi Unirea Ocna Sibiului. Cele mai puţine le-a suportat Viitorul Târnava (două), Progresul Terezian (3) şi ASA Sibiu (4).

Recolta cea mai bogată de avertismente s-a cules în etapa cu numărul 29, când s-au acordat de cavalerii fluierului 51 de cartonaşe galbene, iar cele mai puţine, câte 21 s-au contabilizat în rundele cu numerele 18, 31 şi 33.

În culori prea roz nu se prezintă nici situaţia la capitolul eliminărilor de pe teren, în această ultimă stagiune fotbalistică, arbitrii centrali apelând la scoaterea cartonaşului roşu în 59 de situaţii. Din cele 18 participante în competiţie, doar Carpaţi Mecanica Mârşa n-a înregistrat eliminări de pe teren. La acest capitol numai rundele cu numerele 5, 7 şi 17 au rămas imaculate. Cei mai mulţi expediaţi la cabine, înaintea scurgerii celor 90 minute regulamentare (5), s-au contabilizat în etapa a 14-a, urmată de rundele 15, 16 şi 33, fiecare cu câte 4; cu câte 3 eliminaţi etapele cu numărul 6, 9, 31, cu câte doi, rundele 1; 4; 18; 21, 22, 25, 27, 28 şi 32, câte unul apărând în etapele numerelor 2; 3; 8; 10; 11; 12; 13; 19; 20; 23; 24; 26; 29; 30 şi 34.

Cele mai multe eliminări (8) se găsesc în caseta tehnică a echipei Construcţii (D. Lal şi P. Marchiş, fiecare de câte două ori, F. Herciu, M. Manea, M. Sinu şi V. Sinu), secondată de Unirea Ocna Sibiului cu 7 (C. Stanca de două ori, D. Constantin, M. Creangă, FV. Geleriu, F. Szabo şi V. Sinu (în tur), cu 5 - Romdor (M. Dobroiu, M. Popa, M. Pandel, N. Gănuci şi I. Petcu), Sevişul Şelimbăr (I. Tăvală, M. Herman, V. Tărniceru, C. Roată şi V. Bujac) şi Viitorul Târnava (C. Istvan în două rânduri, A. Tănase, P. Calo şi C. Şarcău) şi FC AMSO (V. Toma de două ori, V. Popa, I. Petcu şi N. Piţigoi) cu câte 4; ASA (M. Andronic, F. Furdui, C. Smeureanu şi C. Socaci); Avântul Dârlos (C.N. Medeşan, M. Tudor, N. Bocăzar şi D. Şerban); Romanofir Tălmaciu (A. Covaci, A. Petru, N. Tănăsoiu şi D. Coconete); cu câte trei, Sparta Mediaş (T. Dabai, A. Manta şi S. Szasz), cu câte doi, Progresul Dumbrăveni (E. Degan cu D. Forgaciu); Romipel Cordia Sibiu (D. Andrei cu I. Mohor), Telecom Sibiu (L. Mutu de două ori, dar în etapa a 16-a total nevinovat), iar cu câte unul: Progresul Terezian (portarul R. Hienta); CS Agnitex (A. Ionele); Textila Cisnădie (I. Precup) şi FC Universitatea (A. Huzoaica). În afara celor doi beligeranţi cărora li s-a ridicat dreptul de joc pe câte un an de zile (N. Piţigoi şi V. Sinu), ceilalţi eliminaţi, în afara amenzilor, au fost pedepsiţi pentru faptele comise cu suspendări ce-au însumat 125 de etape. *(va urma).*

V.M.

Atletism/Golden League

Violeta Beclea mai are nevoie de o singură victorie pentru jack-pot

Atleta română Violeta Beclea-Szekely a cîştigat proba de 1.500 metri din cadrul etapei a patra a circuitului IAAF Golden League, care s-a desfăşurat, vineri, la Monte Carlo, stabilind cea mai bună performanţă mondială a anului, cu timpul de 3 minute, 59 de secunde şi 35 de sutimi, informează AFP.

Violeta Beclea-Szekely, care s-a impus în faţa rusoaicei Natalya Gorelova, înregistrată cu timpul de 3 minute, 59 de secunde şi 70 de sutimi, şi a sportivei americane Suzy Favor-Hamilton, cronometrată cu timpul de 4 minute şi 38 de sutimi, şi-a îmbunătăţit propriul record de 4 minute şi 92 de sutimi, stabilit, pe data de 29 iunie, în cadrul primei etape de Golden League, care s-a desfăşurat la Roma.

Violeta Beclea Szekely este singura atletă română rămasă în cursa pentru cîştigarea jackpot-ului de 50 kg de aur pus în joc de organizatorii circuitului IAAF Golden League, cîştigînd toate cele patru curse disputate pînă în prezent. Beclea mai are nevoie de o singură victorie pentru a intra în posesia jackpot-ului, care va fi împărţit de atleţii ce îşi vor cîştiga proba în cel puţin cinci din cele şapte etape ale competiţiei.

În proba de 400 m garduri din cadrul reuniunii de la Monte Carlo, sportiva română Ionela Tîrlea s-a clasat a patra, cu timpul de 54 de secunde şi 82 de sutimi, proba fiind cîştigată de cubaneza Daimi Pernia, cronometrată în 54 de secunde şi 21 de sutimi.

Monica Iagăr-Dinescu, care a sărit 1,92 m, a ocupat poziţia a noua în proba de săritură în înălţime, care a fost cîştigată de suedeza Kajsa Berqvist, cu performanţa de 1,99 m.

Pagină realizată de Ovidiu BOICA

Kaiac-canoe/Campionatul European

Echipajul Mitică Pricop/Florin Popescu a câştigat două titluri europene

Echipajul român Mitică Pricop/Florin Popescu a cîştigat, sîmbătă şi duminică, medaliile de aur în proba de canoe-2 pe distanţele de 1000 metri, respectiv 500 metri, din cadrul Campionatelor Europene de kaiac-canoe, care au loc la Milano, pe Lacul Idroscalo.

Pricop şi Popescu au fost cronometraţi pe distanţa de 500 metri cu timpul de un minut, 42 de secunde şi 892 de miimi, iar pe distanţa de 1000 metri au realizat performanţa de 3 minute, 36 de secunde şi 320 de miimi.

Delegaţia României a obţinut duminică şi o medalia de argint, în proba masculină de canoe-4 pe distanţa de 500 metri. Echipa română, formată din Iosif Anisim, Florin Popescu, Mihai Vartolomei şi Ionel Averian, a fost cronometrată cu timpul de un minut, 32 de secunde şi 582 de miimi.

Echipajul masculin de kaiac-4, format din Vasile Curuzan, Marian Baban, Geza Magyar şi Romică Şerban, s-a clasat pe locul al patrulea pe distanţa de 500 metri, cu timpul de un minut, 21 de secunde şi 953 de miimi.

Românul Silviu Simioncencu a ocupat poziţia a cincea în proba de canoe pe distanţa de 500 metri, fiind cronometrat cu timpul de un minut, 53 de secunde şi 344 de miimi.

Echipajul feminin de kaiac-4, format din Ana Alistarh, Anca Mateescu, Lidia Rusănescu şi Elena Huidu, s-a clasat pe locul al şaptelea în proba pe distanţa de 500 metri, cu timpul de un minut, 38 de secunde şi 786 de miimi.

Fotbal/Divizia A-Ursus

Neaga ar putea juca cu Sloga

Finanţatorul formaţiei Steaua Bucureşti, Gigi Becali, a declarat, sîmbătă, că jucătorul Adrian Neaga va evolua în partida de miercuri cu echipa Sloja Jugomagnat din turul doi preliminar al Ligii Campionilor, dacă nu va fi suspendat de Liga Profesionistă de Fotbal (LPF).

"Neaga a fost trecut pe lista UEFA şi aşteptăm decizia LPF în cazul său. Dacă nu va fi suspendat pînă miercuri, el va evolua în partida cu Sloga", a spus Becali, care a precizat că aşteaptă şi rezultatele contraexpertizei de la laboratorul din Koln.

După partida din 9 iunie, dintre FC Argeş şi Rapid Bucureşti, scor 0-2, din cadrul etapei a 29-a a Diviziei A, rezultatele testelor antidoping efectuate asupra jucătorilor piteşteni Adrian Neaga şi Cristian Buturugă au ieşit pozitive. De asemenea, contraexpertiza efectuată în cazul celor doi fotbalişti a confirmat primele rezultate.

Steaua Bucureşti a învins, sîmbătă, cu scorul de 3-0 (0-0), echipa Juventus Colentina, într-o partidă amicală. Golurile au fost marcate de Bordeanu '60 şi Neaga '65 şi '70. În ultimele minute ale partidei, Alexandru Piţurcă a ratat o lovitură de la 11 metri.

Antrenorul Victor Piţurcă a trimis în teren următorii jucători: Lung - Bălan, Baciu, M.Rădoi, Mitriţă - Liţă, Lincar, Trică, P.Stoica - Dănciulescu şi Cl.Răducanu. După pauză au mai evoluat pentru Steaua Miu, Bordeanu, Paraschiv, Falemi, Neaga, Al.Piţurcă şi Vintilă. Tehnicianul stelist i-a menajat pe jucătorii Martin Tudor şi Florentin Dumitru, care sunt accidentaţi uşor.

Programul jucătorilor militari cuprinde cîte un antrenament în fiecare dimineaţă, inclusiv miercuri, iar astăzi, de la ora 17.00 va avea loc vizionarea înregistrării partidei din Sloga Jugomagnat şi FBK Kaunas.

Steaua Bucureşti va întîlni, miercuri, pe teren propriu, echipa Sloga Jugomagnat (Macedonia), în cadrul primei manşe a turului doi preliminar al Ligii Campionilor.

BIBLIOTECA JUDEŢEANĂ - SIBIU -

Tribuna sporturilor

Anul XI, nr. 578, 30 iulie - 5 august 2001 | 8 pagini 1500 lei

"Mica Bucla" la final

Ucraineanul Timcenko a câştigat Turul ciclist al României

Odată cu etapa a VIII-a, desfăşurată pe traseul Curtea de Argeş - Bucureşti, s-a pus punct ediţiei a XXXVIII-a a Turului ciclist al României, "Mica Bucla", după cum este cunoscut în lumea acestui sport. Ucraineanul Leonid Timcenko s-a clasat pe primul loc la această ediţie, fiind urmat de dinamovistul Pavel Lupaş şi de moldoveanul Alexandr Şabalin. (Pagina 8)

Doi sibieni la Campionatele Mondiale de handbal rezervate juniorilor

Antrenorul Marcel Şerban şi Andreea Tîlvîc, ambii de la CSM Sibiu, vor participa, începând de astăzi, la Campionatele Mondiale de handbal rezervate junioarelor, ce se vor desfăşura în localitatea maghiară Gyor. România face parte din Grupa B, alături de Brazilia, Danemarca, Tunisia şi Iugoslavia, primul meci urmând a-l susţine chiar astăzi, în compania primeia.

"Obiectivul nostru este obţinerea unei medalii, însă n-ar fi exclus să ne păstrăm titlul cucerit în urmă cu doi ani", afirma, înaintea plecării, antrenorul principal al lotului, Marcel Şerban.

Ovidiu B.

Victorie pe final

Jucătorul român al echipei Energie Cottbus, Vasile Miriuţă, a marcat în minutul 90, din penalti, unicul gol al partidei disputate, sîmbătă, pe teren propriu, cu formaţia SV Hamburg, în prima etapă a campionatului Germaniei. (Pagina 8)

Ralf Schumacher a câştigat la Hockenheim

Pilotul german al scudderiei Williams-BMW, Ralf Schumacher, a câştigat Marele Premiu al Germaniei, desfăşurat duminică, pe circuitul de la Hockenheim. Ralf se află la cea de-a treia victorie în actualul sezon, care l-a propulsat pe locul 4 în clasamentul piloţilor, având 41 de puncte. El a fost urmat de Rubens Barrichello (Ferrari) şi Jacques Villeneuve (BAR-Honda), în puncte mai intrând Giancarlo Fisichella, Jenson Button şi Jean Alesi. (Pagina 2)

"Argint" pentru Diana Mocanu

Înotătoarea română Diana Mocanu a cucerit, sîmbătă, medalia de argint în proba de 100 m spate din cadrul Campionatelor Mondiale de la Fukuoka.

Mocanu a obţinut cea de-a doua medalie la CM de la Fukuoka, după medalia de aur cucerită, joi, în proba de 200 m spate. Tot în cadrul CM de la Fukuoka, Beatrice Cîşlaru a cucerit medalia de bronz în proba de 400 m mixt, iar Camelia Potec a ocupat a treia poziţie în finala probei de 200 metri liber.

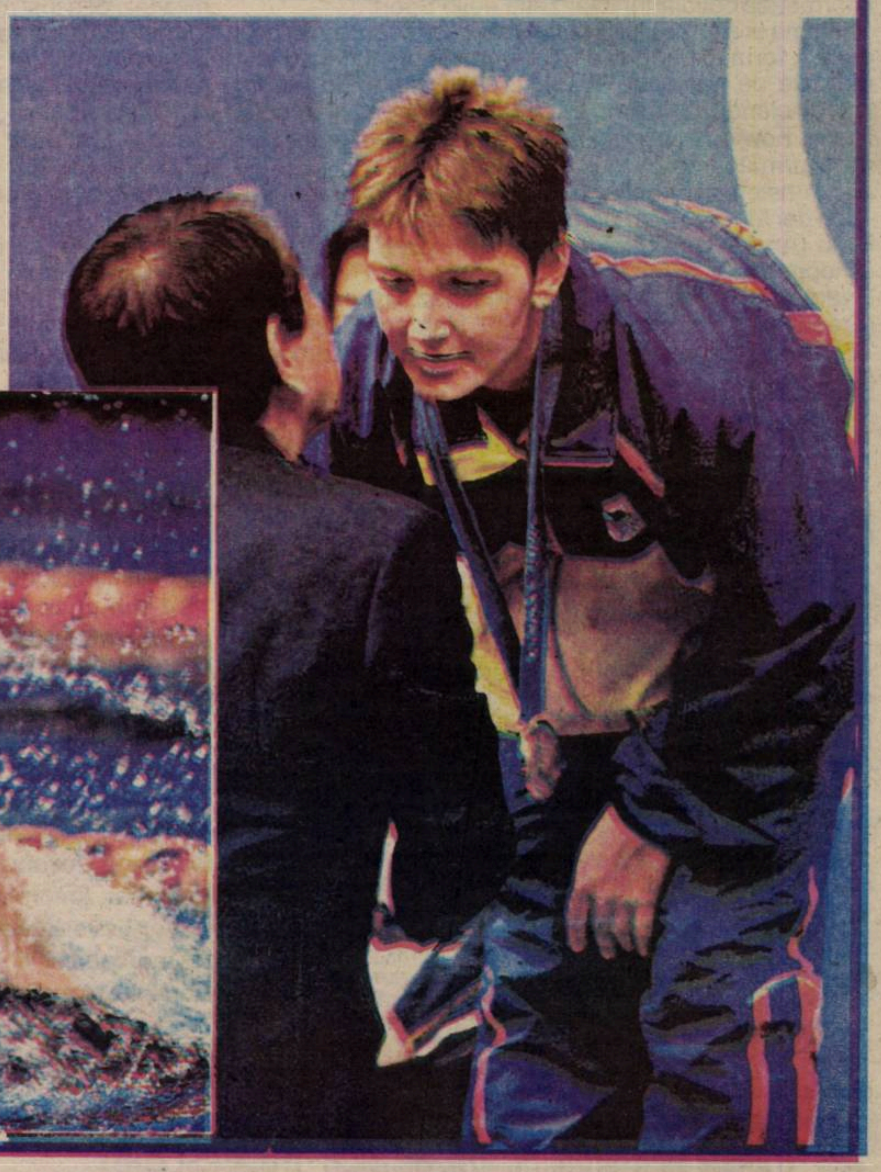

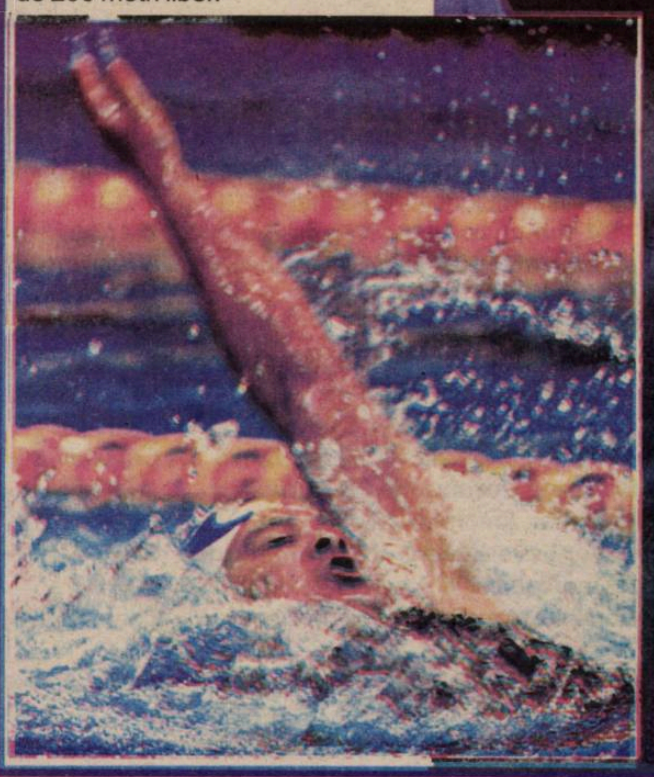

Claudiu Baştea a fost oprit în turul III al "mondialelor"

Judokanul sibian Claudiu Baştea, în prezent component al clubului Liberty Oradea, a fost învins, prin ippon, în turul al treilea al categoriei 73 de kilograme, de către sportivul Askhat Shakharov, din Kazahstan, la Campionatele Mondiale de la München.

Ov.B.

Baschet/Sreetball 2001

Sibienii au învăţat să... arunce cu mingea la coş!

82 de echipe au participat la prima ediţie a competiţiei de Streetball. Concursul, deschis tuturor cetăţenilor Sibiului indiferent de vârstă, s-a bucurat de o prezenţă extrem de numeroasă. Au evoluat, printre alte personalităţi locale, şi componenţii echipei CSU Sibiu, în frunte cu antrenorul Mircea Vulc

Streetball - un succes deplin

Acest gen de competiţie importată din Statele Unite ale Americii, unde asemenea întruniri se desfăşoară de prin anii '70, a fost adoptată, în acest an, şi de oraşul nostru. Ea a vut un impact deosebit la sibieni, dovadă fiind şi numărul mare de echipe participante, peste 80. Competiţia a fost organizată de Consiliul Local şi Primăria Sibiu, în colaborare cu Clubul Universitar Sibiu şi cu sprijinul oraşului german Landschut.Concursul propriu-zis a avut loc pe terenuri amenajate pe str. N. Bălcescu, unde au fost montate mai multe coşuri.

Luptă strânsă sub panouri

Competiţia s-a desfăşurat pe mai multe categorii de vârstă, atât la fete cât şi la băieţi. Cea mai frumoasă finală a avut loc între echipele Dialog Free şi Diginor, câştig de cauză având prima, în componenţa căreia a intrat şi doi componenţi ai divizionarei A, CSU Sibiu, Cornel Alecu şi Zeliko Bubanja. În cadrul competiţiei a avut loc şi un concurs de aruncări de trei puncte, unde antrenorul Mircea Vulc a urcat pe poziţia a doua a podiumului.

Premierea a fost făcută de primarul municipiului Sibiu, Klaus Jonannis, care a înmânat diplome, cupe şi premii oferite de firma Adidas.

Marius Ionescu

Box/C.N. de juniori

Rezultatele finale

Rezultate înregistrate în finalele disputate, vineri, în cadrul Campionatelor Naţionale de box rezervate juniorilor, care au avut loc la Tîrgu Jiu:

Categoria 45 kg: Constantin Tîrnoveanu (CSM Danubiu Tulcea) bate la puncte Gigel Vasile (Petrolul Ploieşti)
Categoria 48 kg: Cătălin Raţiu (LPS Baia Mare) bate la puncte Feodor Dragomir (Callatis Mangalia)
Categoria 51 kg: Ştefan Coandă (Energia Turceni) bate la puncte Ilie Boboc (Dinamo Erbaşu)
Categoria 54 kg: Adrian Alexandru (Steaua Olimpia Călăraşi) bate la puncte Florin Bratu (Dinamo Erbaşu)
Categoria 57 kg: Bogdan Lenghel (LPS Baia Mare) bate la puncte Cristian Savu (Timpuri Noi)
Categoria 60 kg: Ştefan Grecescu (CSM Craiova) bate la puncte Marius Lăcătuş (BC Lăcătuş Europa)
Categoria 63,5 kg: Ionuţ Gheorghe (Mira Constanţa) bate prin inferioritatea adversarului Florin Dragomir (Griro Bucureşti)
Categoria 67 kg: Leonard Ioncilă (CSM Pandurii Tîrgu Jiu) bate la puncte Radu Zăref (Voinţa Iaşi)
Categoria 71 kg: Petrişor Gănănău (CSS Sadu) bate la puncte Ovidiu Chereches (CSM Bistriţa Năsăud)
Categoria 75 kg: Valentin Neacşu (SC Bacău) a cîştigat partida cu Cătălin Constantin (Dinamo Erbaşu), după ce adversarul nu a mai putut box din cauza rănilor
Categoria 81 kg: Florin Stan (BC Lauruc Sighet) bate prin abandonul adversarului Andrei Ciobanu (Cîmpia Turzii)
Categoria 91 kg: George Duboroi (Olimpia Bucureşti) bate la puncte Răzvan Răileanu (SC Bacău)
Categoria +91 kg: Alin Sîrba bate prin abandonul adversarului Sebastian Popovici.

Ajax a cîştigat a treia ediţie a turneului "Amsterdam Tournament"

Echipa olandeză Ajax Amsterdam, unde evoluează şi jucătorii români Cristian Chivu şi Bogdan Lobonţ, a cîştigat a treia ediţie a turneului "Amsterdam Tournament", informează cotidianul "Gazzetta dello Sport".

În ultima zi a turneului, Ajax a învins, sîmbătă, cu scorul de 3-1, formaţia engleză FC Liverpool. Golurile au fost marcate de Machlas '35, '47 şi Arveladze '85 pentru echipa olandeză, în timp ce pentru gruparea Liverpool a înscris Fowler, în minutul 38. Componenţa echipelor a fost următoarea:

Ajax Amsterdam: Lobonţ - Cruz, Pasanen, Yakubu, Chivu - Van der Meyde (Wamberto '77), Galasek, Van der Vaart, Mido (Arveladze '77) - Machlas (Maxwell '67), Zlatan (Knopper '63).

Liverpool: Arphexad - Babbel, Henchoz, Hyypia, Vignal (Traore '80) - Barmby (Biscan '65), Hamann (McAllister '65), Berger, Diomede (Redknapp '30) - Fowler, Litmanen (Owen '54).

Într-o altă partidă din ultima zi a turneului de la Amsterdam, echipa spaniolă FC Valencia s-a impus, cu scorul de 2-1, în faţa formaţiei italiene AC Milan. Golul milanezilor a fost marcat de Filippo Inzaghi '28, iar pentru formaţia Valencia au înscris Gonzalo '83 şi Kily Gonzalez '90, din penalti.

Echipele au fost alcăuite din următorii jucători:

AC Milan: Abbiati - Contra (Helveg '64), Maldini, Kaladze, Coco - Gattuso, Donati (Costacurta '60), Serginho (Brocchi '46), Rui Costa - Şevcenko (Mohammed '71), Inzaghi (Javi Moreno '76).

Valencia: Palop - Bjorklung, Albelda (Şerban '65), Pellegrino (A. Jandro '80), Djukici, Marchena (Gonzalo '58), Mista, Fabio Aurelio, Vicente (Kily Gonzalez '68), Angulo, Ilie (Sanchez '65).

Ajax Amsterdam a acumulat 6 puncte, în timp ce AC Milan, FC Valencia şi FC Liverpool au terminat turneul cu cîte 5 puncte.

Mike Tyson a fost acuzat de viol

Pugilistul american Mike Tyson, fost campion mondial la categoria grea, este cercetat de poliţia statului California, deoarece a fost acuzat de viol.

Ancheta în care este implicat Tyson a fost declanşată în urma unei reclamaţii depuse de o femeie care a susţinut că a fost agresată sexual, pe data de 16 iulie, de pugilistul american. Potrivit afirmaţiilor reclamantei, incidentul a avut loc în imobilul închiriat de Tyson pe durata a şase săptămîni, în vederea efectuării unor antrenamente într-o zonă aflată la mare altitudine. Aceste antrenamente au fost organizate pentru pregătirea meciului cu danezul Brian Nielsen, prevăzut să se desfăşoare, pe data de 8 septembrie, la Copenhaga.

Purtătorul de cuvînt al poliţiei din San Bernardino a precizat că Tyson nu este deocamdată considerat suspect din punct de vedere juridic, deoarece organele de anchetă trebuie să stabilească mai întîi dacă a fost sau nu comis delictul pentru care a fost reclamat puglistul american.

"Nu ştiu nimic în legătură cu aceste acuzaţii", a declarat Tyson, care se află, în prezent, la Phoenix, pentru a se antrena. "Afirmaţiile acuzatoare făcute la adresa lui Mike Tyson sînt false. Sîntem dispuşi să cooperăm cu poliţia, dar, pînă acum, nu am fost contactaţi în acest sens", a susţinut avocatul pugilistului american, Darrow Soll.

Tyson, în vîrstă de 35 de ani, s-a aflat trei ani în detenţie pentru că a comis un viol în 1991.

Fotbal/Bundesliga

Miriuţă aduce victoria

Rezultate înregistrate în meciurile desfăşurate, în prima etapă a campionatului Germaniei:

TSV München 1860 - Kaiserslautern 0-4 (0-0)
Au marcat: Strasser '54, Marschall '60, Pettersson '76, H. Koch '83 (p)
VfB Stuttgart - FC Köln 0-0
Energie Cottbus - SV Hamburg 1-0 (0-0)
A marcat: Miriuţă '90 (p)
SC Freiburg - Werder Bremen 3-0 (0-0)
Au marcat: Kobiachvili '50 (p), Tanko '87, Coulibay '90
Borussia Dortmund - FC Nurnberg 2-0 (2-0)
A marcat: Amoroso '12, '33
Bayer Leverkusen - VfL Wolfsburg 2-1 (1-0)
Au marcat: Lucio '41, '46 / Feldhoff '86
Borussia Monchengladbach - Bayern München 0-1 (0-1)
A marcat: van Lent '23.

Ieri s-au jucat meciurile St-Pauli - Hertha Berlin şi Schalke 04 - Hansa Rostock.

Formula 1/Marele Premiu al Germaniei

Ralf Schumacher s-a impus la Hockenheim

Pilotul german al echipei Williams-BMW, Ralf Schumacher, a cîştigat Marele Premiu de Formula 1 al Germaniei, a 12-a etapă a Campionatului Mondial, care s-a desfăşurat duminică, pe circuitul de la Hockenheim.

Clasamentul Marelui Premiu al Germaniei este următorul:

1. Ralf Schumacher (Germania/Williams-BMW) 1 h 18:17.873; (viteză medie: 235,351 km/h)
2. Rubens Barrichello (Brazilia/Ferrari) la 46 de secunde şi 117 miimi
3. Jacques Villeneuve (Canada/BAR-Honda) la 1:02.806
4. Giancarlo Fisichella (Italia/Benetton-Renault) la 1:03.477
5. Jenson Button (Marea britanie/Benetton-Renault) la 1:05.454
6. Jean Alesi (Franţa/Prost-Acer) la 1:05.950
7. Olivier Panis (Franţa/BAR-Honda) la 1:17.527
8. Enrique Bernoldi (Brazilia/Arrows-Asiatech) la un tur
9. Jos Verstappen (Olanda/Arrows-Asiatech) la un tur
10. Fernando Alonso (Spania/European Minardi) la un tur.

Clasamentul general al piloţilor:

1. Michael Schumacher (Germania)	84 puncte
2. David Coulthard (Marea Britanie)	47
3. Ralf Schumacher (Germania)	41
4. Rubens Barrichello (Brazilia)	40
5. Mika Hakkinen (Finlanda)	19
6. Juan Pablo Montoya (Columbia)	15
7. Jacques Villeneuve (Canada)	11
8. Nick Heidfeld (Germania)	10
9. Jarno Trulli (Italia)	9
. Kimi Raikkonen (Finlanda)	9
11. Heinz-Harald Frentzen (Germania)	6
12. Olivier Panis (Franţa)	5
13. Eddie Irvine (Marea Britanie)	4
. Giancarlo Fisichella (Italia)	4
. Jean Alesi (Franţa)	4
16. Jenson Button (Marea Britanie)	2
17. Jos Verstappen (Olanda)	1 punct .

Clasamentul constructorilor:

1. Ferrari	124 puncte
2. McLaren-Mercedes	66
3. Williams-BMW	59
4. Sauber-Petronas	16
5. BAR-Honda	16
6. Jordan-Honda	15
7. Benetton-Renault	6
8. Jaguar	5
9. Prost-Acer	4
. Arrows-Asiatech	1 punct

Fotbal în Europa

Franţa - etapa I

Girondins Bordeaux - FC Nantes 2-0 (2-0)
Au marcat: Pauleta '26, Miranda '42
Paris Saint-Germain - Lille 0-0
Lens - Olympique Lyon 2-0 (2-0)
Au marcat: Sarr '11, Ismael '18
AS Monaco - Sochaux 0-1 (0-0)
A marcat: Trapasso '75
Montpellier - Olympique Marseille 1-1 (0-1)
Au marcat: Maoulida '78 (p) / Bakayoko '29
Rennes - Auxerre 0-5 (0-1)
Au marcat: D. Cisse '32, '53, '72, '81, Tainio '48
Lorient - FC Metz 1-0 (0-0)
A marcat: Feindouno '82
Troyes - Guingamp 3-0 (1-0)
Au marcat: Saifi '34, O. Thomas '74, Ghazi '86
Bastia - Sedan 1-1 (0-0)
Au marcat: Beneforti '82 / Brogno '90

Tribuna sporturilor

Fondat în 1990
Str. G. Coşbuc, nr. 38, 2400
Tel. 21.12.81; 43.31.93
Tel./Fax. 21.41.41
Editat de Casa de Presă şi Editură Tribuna
ISSN 1220-3457
Tiparul executat la SC Tipotrib SRL

Consiliul de Administraţie
Emil David - director general
Mircea Bîtu - director editorial
Vasile Tâlvan - director economic
Colectivul redacţional
Ovidiu Boica - şef departament
N.I. Dobra, Octavian Rusu, Mihai Bratu - seniori editori
Marius Ionescu, Mădălina Mănescu - reporteri
Ramona Popa, Victor Cociu, Gheorghe Răşinaru, Avram Besoiu - colaboratori
Fred Nuss, Ioan Gliga, Vasile Cârdei - foto

Fotbal/Divizia A

Dinamo şi-a prezentat lotul

Echipa Dinamo Bucureşti a învins, sîmbătă, pe teren propriu, cu scorul de 3-0 (1-0), formaţia Petrolul Ploieşti, într-o partidă amicală.

Golurile au fost marcate de Claudiu Niculescu '36, Ianis Zicu '49 şi Romulus Buia '79. În minutul 2, Ionuţ Lupescu a ratat o lovitură de la 11 metri.

Au evoluat următoarele echipe:

Dinamo: Prunea (Iliuciuc '72) - Kiriţă (Iordache '72), Lupescu, V.Năstase (Onuţ '46) - Bolohan (Pădureţu '61), Tameş (Buia '46), Fl.Pîrvu, Semeghin (I.Ilie '78), Tîlvan - Cl.Niculescu (Aldea '46), Zicu (Moraca '65). Antrenor: Ion Marin.

Petrolul: Irimia (Cernea '68) - Pancovici (Gherghiceanu '86), Toporan (Tatarciuc '78), V.Voinea (M.Badea '68), Rohat (Diaconu '50), Lupşa (Irimescu '61) - E.Tudor, Todoran (Moise '86), A.Savu - Costescu (Orlando '46), Anghel (Chiţu '78). Antrenor: Marin Barbu.

După încheierea partidei, pe stadionul din Şoseaua Ştefan cel Mare a avut loc un spectacol în care a fost prezentat lotul echipei Dinamo şi conducerea tehnică pentru sezonul 2001/2002. Au susţinut microrecitaluri formaţiile Obiektiv şi Van Noizz şi interpreţii Don Baxter, Monica, Maria Radu şi Ştefan Bănică jr. Înainte de melodia "Înger pentru o zi", interpretată de Don Baxter şi Monica, spectatorii au păstrat un moment de reculegere în memoria fostului jucător dinamovist Cătălin Hîldan, decedat, pe 5 octombrie 2000, în timpul unei partide amicale disputate la Oltenita.

Căpitanul echipei Dinamo, Ionuţ Lupescu, i-a înmînat un trofeu fostului său coechipier Gheorghe Mihali, care s-a retras din activitatea competiţională.

În cadrul evenimentului, a fost lansată compilaţia Red Dog Music, disponibilă sub formă de CD sau casetă audio, care cuprinde cinci piese muzicale dedicate suporterilor echipei Dinamo.

Spectacolul s-a încheiat cu un foc de artificii.

Fotbal/Divizia A

Obiectivul Universităţii - locurile 1-4

Principalul finanţator al grupării Universitatea Craiova, Gigi Neţoiu, a declarat, în cadrul unei conferinţe de presă, că echipa craioveană are ca obiectiv în sezonul 2001-2002 clasarea printre primele patru formaţii în Divizia A şi calificarea într-o cupă europeană.

Gigi Neţoiu a susţinut o conferinţă de presă, la iniţiativa prefectului de Dolj, Cornel Mondea, care a dorit să afle care sînt intenţiile şi obiectivele lui Gigi Neţoiu.

"Din acest an, jucătorii Universităţii vor juca la obiectiv. Pentru clasarea în locurile 1-4 vor avea prime de victorie în valoare de 1.000 de dolari acasă şi 2.000 de dolari în deplasare, iar pentru clasarea în locurile 5-8, primele vor fi de 500, respectiv 1.000 de dolari", a declarat Neţoiu, care a adăugat că în cazul în care formaţia Univeritatea Craiova nu va obţine un loc în primele opt echipe, jucătorii nu vor mai primi prime de joc.

Principalul finanţator al clubului craiovean a afirmat că, în opinia sa, dacă la Universitatea Craiova ar exista un climat de linişte, s-ar putea crea o echipă care să joace pentru performanţă şi care să se bată din nou cu echipe puternice din Europa. "În momentul de faţă, lotul Universităţii este în mare parte definitivat, antrenorul Marian Bondrea urmînd a stabili dacă după cedarea lui Negru la formaţia Farul Constanta, vor fi cedaţi şi Naicu, tot la Farul, şi Vochin, la echipa Ceahlăul Piatra Neamţ. Universitatea nu duce lipsă de valori, ci aici au existat probleme de indisciplină", a subliniat Neţoiu.

Ofertă doar de la Dinamo

Referitor la plecarea atacantului Claudiu Niculescu la gruparea Dinamo Bucureşti, Gigi Neţoiu a precizat că jucătorul i-a cerut, încă din iarnă, să plece de la Craiova, considerind ca a dat tot ce a avut mai bun de dat şi dorindu-şi o schimbare. "Referitor la pierderea lui Claudiu Niculescu, vreau să spun că am preferat să pierdem acum şi să avem o politică de promovare a tinerilor. Niculescu mi-a cerut o mărire a valorii contractului său de la 60.000 la 120.000 de dolari, lucru pe care nu l-am acceptat, deoarece s-ar fi produs o reacţie în lant, ceilalţi jucători cerînd acelaşi lucru. O astfel de situaţie nu ar fi fost benefică şi nu ar fi justificat investiţiile în echipă. Consider că în fotbalul românesc jucătorii sînt cu mult mai bine plătiţi faţă de ceea ce dau ei în teren", a mai precizat Neţoiu.

Acţionarul clubului craiovean a adăugat că singurii care s-au arătat interesaţi de Claudiu Niculescu au fost responsabilii grupării Dinamo Bucureşti, care au oferit suma de 450.000 de dolari, dar că fraţii Nicu şi Eugen Mihăilescu, manageri ai clubului Extensiv Craiova, nu au dorit să-l cedeze pentru o sumă mai mică de 2 milioane de dolari.

"Durerea mea cea mai mare este că, în prezent, există grupuri de interese şi oameni care roiesc pe lîngă echipa Universitatea Cariova în speranţa de a mai lua ceva şi de a încurca mai rău lucrurile. Fraţii Mihăilescu, Sorin Cîrţu, Rodion Cămătaru şi Marcel Popescu sînt cei care tot timpul încearcă să creeze o atmosferă tensionată şi să distrugă această formaţie. Lucrul acesta nu se întîmplă de un an de cînd am venit eu, ci de 5-6 ani", a declarat Neţoiu, în cadrul aceleiaşi conferinţe de presă.

Neţoiu a reamintit, de asemenea, situaţia în care se găsea echipa Universitatea, în urmă cu un an, în momentul în care a decis să investească în această grupare. "Am venit la Universitatea pentru că George Ilinca îmi este prieten şi el nu mai putea susţine financiar echipa. Cînd am venit am găsit o datorie de 1,2 milioane de dolari, doar doi jucători care aveau contract cu Craiova şi cinci fotbalişti care erau în coproprietate, Bărcăuan, Domocoş, Niculescu, Şoavă şi Dragomir. Aceasta a fost o politică paguboasă pentru club şi, din acest motiv, la sfîrşitul sezonului 1999-2000 Universitatea era la un pas de desfiinţare", a mai spus acţionarul craiovean.

Buget de 2,8 milioane de dolari

Gigi Neţoiu a arătat că bugetul grupării craiovene a fost în sezonul 2000-2001 de aproximativ 2,8 milioane de dolari, echipa reuşind cea mai bună clasare din ultimii 5 ani, respectiv locul 8, iar bugetul pentru sezonul viitor va fi de 2,4 milioane de dolari. De asemenea, în urma discuţiilor cu Primăria din Craiova şi prin intermediul Prefecturii, instalaţia de nocturnă a clubului, care va trece în patrimoniul Primăriei, va fi realizată în scurt timp.

Neţoiu a mai declarat că prin aprobarea echipelor satelit, clubul Universitatea nu-şi va mai pierde tinerele talente, acestea urmînd să evolueze la UFC Electro Craiova. "Daca managementul va funcţiona corespunzător, sînt sigur că UFC Electro Craiova, cu o echipă formată din jucători de 18-21 de ani, va promova în Divizia B", a mai spus Neţoiu.

Tot în cursul zilei de vineri, Nicu Mihăilescu, managerul general al clubului Extensiv Craiova, Ionel Dănciulescu, managerul echipei Extensiv, precum şi fostul jucător al echipei Universitatea Craiova Sorin Cîrţu au participat la o conferinţă de presă în care s-a analizat transferul jucătorului formaţiei Universitatea Craiova Claudiu Niculescu la FC Dinamo Bucureşti.

Comisia juridică a Ligii Profesioniste de Fotbal l-a declarat, în această săptămînă, pe atacantul Claudiu Niculescu jucător liber de contract, deoarece clubul Universitatea Craiova nu i-a achitat o rată contractuală în valoare de 30.000 de dolari. Conform unei clauze din contractul jucătorului oltean, Niculescu putea pleca gratis la orice echipă, dacă nu primea, pînă pe 23 iulie, cei 30.000 de dolari. După decizia LPF, Niculescu a fost achiziţionat de clubul Dinamo Bucureşti. Nici gruparea Extensiv Craiova, co-proprietara jucătorului, nu va primi nimic din transferul lui Niculescu.

Ultima repetiţie

Echipa Universitatea Craiova a cîştigat, cu scorul de 2-1 (2-1), partida amicală disputată, sîmbătă, pe teren propriu, cu formaţia Rapid Bucureşti.

Golurile formaţiei craiovene au fost înscrise de Domocoş '7 şi C.Dinu '39, în timp ce pentru oaspeţi a marcat R.Niţă '13. Meciul s-a disputat pe stadionul "Ion Oblemenco", în faţa a 3.000 de spectatori. Au evoluat următoarele formaţii:

Universitatea Craiova: Preda - C.Dobre, Crăciunescu, Vochin, Baldovin - M.Sava, Domocoş, Burcă, C.Dinu - I.Savu, Bărcăuan. Au mai mai jucat: D.Rednic, Grigorie, Danciu, Iacob şi Verdeş. Antrenor: Marian Bondrea.

Rapid Bucureşti: Rădulescu - Stanciu, Bandi, Perjă, Iencsi, Şoavă - Sabău, Şumudică, Schumacher - R.Niţă, Pancu. Au mai evoluat: Maftei, D.Chiriţă, Răducan şi Bogdanovici. Antrenor: Viorel Hizo.

Suporterii craioveni care au asistat la partida cu echipa Rapid au proferat, pe toată durata reprizei secunde, injurii la adresa acţionarului principal al grupării oltene, Gigi Neţoiu, care a părăsit incinta stadionului "Ion Oblemenco" cu zece minute înainte de încheierea meciului. Atunci cînd a ieşit din loja sa, Neţoiu a avut un schimb de replici cu mai mulţi susţinători ai clubului craiovean, ceea ce a incitat mai rău spiritele pe stadion.

Mitingul de "salvare a Universităţii", care ar fi trebuit să înceapă, sîmbătă, la ora 21.00, nu a mai avut loc, însă în jur de 100 de persoane s-au adunat, la ora anunţată, în Piaţa Prefecturii din Craiova, aşteptînd declanşarea acestei manifestări de protest.

GENIILE SPORTULUI

Ivan, ţarul apelor

Dacă ar fi existat şi în sportul românesc un Oscar, aşa cum există în fastuoasele ceremonii ale cinematografiei americane, probabil că Ivan Patzaichin ar fi fost pentru noi ceea ce este Tom Hanks pentru Hollywood azi. Cel mai bun sportiv al ţării din toate timpurile este un titlu care i s-ar potrivi de minune. Sau, oricum, la care Patzaichin ar candida cu cele mai mari şanse.

Octombrie 1968, Xochimilco. În îndepărtatul Mexic, un adolescent de nici 19 ani, urcând în canoea de dublu alături de campionul mondial din 1966 de la Grunau, Serghei Covaliov, câştiga medalia olimpică de aur. Pe firmamentul sportului internaţional începea să strălucească o nouă stea.

August 1984. Lake Casitas. Ultima cursă a "amiralului" Ivan Patzaichin, în aceeaşi probă de canoe dublu 1000 m în care primise,

M-a obsedat ideea că marii sportivi nu au fost şi mari antrenori şi nici acum nu mă cred un mare antrenor, deşi am depăşit 30 de medalii câştigate ca sportiv

cu 16 ani în urmă, botezul flăcării olimpice. Din nou a fost încununată cu aur. Alături de el, Toma Simionov.

Septembrie 2000. După alţi 16 ani, pe malul canalului australian Penrith, Ivan Patzaichin câştiga prima medalie olimpică de aur ca antrenor. Laurii au fost aduşi la canoe dublu 1000 m de Florin Popescu şi Mitică Pricop. Visul său devenise realitate.

Trei date, trei puncte de referinţă în viaţa unui om a cărui existenţă s-a confruntat cu sportul. În cei 34 de ani petrecuţi pe pista de apă sau la lac a fost credincios unui sport ce aminteşte de truda strămbunilor în lotcile lor mari şi grele. Pe malul Snagovului, acolo unde se află cantonaţi componenţii lotului naţional. Ivan Patzaichin, ajutat de Igor Lipalit şi Lifere Sidor la grupa de canoe, Daniel Stoian şi Aurel Alecu la caiac băieţi şi Sanda Toma la caiac fete, pregăteşte ediţiile din acest an ale Campionatelor europene de la Milano şi mondialele de la Poznan. Între două antrenamente, cu pachetul de ţigări alături, face, la rugămintea reporterului, o incursiune într-un trecut de legendă.

"De orice m-aş fi apucat, indiferent că era vorba de sport sau că rămâneam pescar în Deltă, cred că nu aş fi lăsat pe nimeni să mi-o ia înainte. Poate am avut şi noroc, dar a fost în primul rând ambiţia de a fi numărul unu. Şi acum, dacă joc fotbal cu băieţii sau tenis ori chiar şi cărţi, nu-mi place să pierd. Trebuie să câştig".

Aşadar, Ivan Patzaichin a avut ambiţia să nu lase să-i stea cineva în cale. A luptat cu adversarii şi cu neşansa, dar, mai presus de toate, cu sine însuşi. A câştigat nu mai puţin de 30 de medalii la campionatele mondiale şi Jocurile Olimpice, dar drumul de la vis la realitate a fost pe cât de anevoios, pe atât de interesant şi plin de surprize.

Începutul legendei

Să fie cel mai bun începuse să-şi dorească încă din momentul în care în 1966, trei canoişti din satul său, Mila 23, deveneau campioni mondiali. Pentru adolescentul de 17 ani, nu mai conta decât ziua în care urma să plece din Deltă, de la bătutul stufului, pentru a-şi încerca norocul în lume. "Am ajuns la Bucureşti pe 4 martie 1967 şi am fost selecţionat de către antrenorii clubului Dinamo pentru canoe. Credeam că dacă ştiu să vâslesc într-o barcă pescărească îmi va fi uşor. Dar m-am chinuit foarte mult, cădeam de 7-8 ori pe zi în lac. Fugeam, făceam un duş, mă schimbam şi încercam să urc iar în canoe. Nu-mi puteam ţine echilibrul şi mă răsturnam. La un moment dat, mă aşezam doar cu picioarele şi fundul pe ponton, fiindu-mi frică şi să ies. Era cât p'aci să fiu trimis acasă. Am avut noroc cu badea Senea (n.a. Simion Ismalciuc) care în două săptămâni m-a învăţat să ţin cârma şi direcţia bărcii şi să pot face singur antrenamentele".

Şi dacă după două săptămâni învăţase deja să-şi ţină echilibrul în barcă, după numai trei luni de pregătire participa la prima competiţie oficială: campionatul naţional de juniori. Rezultatul l-a decepţionat, în locul victoriei mult visate alegându-se cu o descalificare. Nu ştia regulamentul şi a pus mâna pe ambarcaţiunea unui adversar. În lunile care au urmat, antrenorii lotului naţional, impresionaţi de tehnica lui şi de rezultatele obţinute într-un timp foarte scurt, au hotărât ca Ivan Patzaichin să participe la Jocurile Olimpice din Mexic atât în proba de simplu, cât şi-n cea de dublu, alături de Serghei Covaliov. "Am condus în proba mea preferată, cea de simplu 950 m, cu aproape o barcă avans; practic nu aveam voie să pierd. La un moment dat, am capotat, din cauza unui vânt lateral m-am dezechilibrat rămânând înţepenit. În plus, nu mai aveam aer, să nu uităm că ne aflam la 2400 m altitudine. Practic, pe ultimii 50 m nu am mai tras, barca alunecând. Am terminat pe locul 7 şi am fost scos din canoe pe braţe, ducându-mă la reoxigenare".

Adolescentul, de nici 19 ani, a dat dovadă în acele momente dramatice pentru delegaţia României de o maturitate şi o stăpânire de sine extraordinare. Nici astăzi, după aproape 33 de ani nu-şi poate explica cum de şi-a revenit în mai puţin de o oră pentru a lua startul şi la dublu, alături de Serghei Covaliov.

Puţini sunt cei care ştiu că, în 1968, după triumful din Mexic, soarta avea să-l încerce din nou. A fost contactat de regizorul Manole Marcus pentru a fi distribuit în rolul principal al filmului "Canarul şi viscolul". Tentaţia a fost mare. Numai că antrenorii şi responsabilii federaţiei, intuind valoarea deosebită a lui Ivan, s-au opus. Dacă cinematografia românească a avut sau nu de pierdut este greu de stabilit. Cert este că fără Ivan Patzaichin, istoria canoei mondiale ar fi fost mult mai săracă. Competiţiile care au urmat după JO din 1968 i-au confirmat talentul şi valoarea. Dubla înfrângere din 1971, când rata pentru prima oară aurul la mondiale atât la simplu, cât şi la dublu, l-a făcut să se gândească serios la rândurile scrise de prietenul şi adversarul său, Detlef Lewe: "Să te baţi cu tine însuţi, pe viaţă şi pe moarte, să redevii ceea ce-ai fost". Pentru Patzaichin prima ocazie de a se revanşa a reprezentat-o JO de la München din 1972. Atunci, în proba de simplu, făcând abstracţie de adversarii săi, a învins neşansa. L-a învins şi pe Lewe - dublu campion mondial din '71, creditat ca fiind cel mai sigur campion olimpic al Germaiei. "De altfel, după Olimpiadă, el s-a retras; a declarat că nu mă va putea învinge vreodată, dar că va veni întotdeauna la concursuri să vadă dacă nu cumva a greşit. Şi cred că nu l-am dezamăgit".

Dacă povestea pagaei rupte la JO din 1972, când în serii a vâslit cu un ciot pentru a nu fi descalificat, iar în finala de simplu a câştigat fără dubii aurul, refuzând hazardului o nedreptate, este în general cunoscută, nu acelaşi lucru se poate spune despre episodul Montreal '76.

Aur sau... nimic

Înaintea participării la cea de-a treia ediţie a JO, Ivan îi promisese soţiei sale, Georgiana, că în Canada va câştiga pentru ea aurul sau... nimic. Şi s-a întors fără medalie, doar cu un loc 7, fiind singura Olimpiadă, din cele 5 la care a participat ca sportiv, la care nu a simţit gustul inegalabil al victoriei. În momentele care au urmat reîntoarcerii sale în ţară, rolul Georgianei a fost determinant. În timp ce toţi îi considerau, la 27 de ani, un sportiv terminat care trebuia să renunţe în favoarea altor canoişti mai tineri, studenta la farmacie din Ploieşti a reuşit să-l determine să nu renunţe şi să o ia de la capăt. Eforturile sale au fost dublate de cele ale lui Simion Ismailciuc, mentorul spiritual al lui Ivan: "N-am să uit niciodată; badea Senea a fost totdeauna alături de mine. N-a lipsit la nici un concurs pe Snagov, sau undeva în ţară. Stătea după o salcie şi mă urmărea sau se aşeza într-un genunchi pe ponton pentru a-mi arăta unde greşesc. Şi-a dorit mult, mult de tot să continui". Iar Ivan Patzaichin a continuat, câştigând cel puţin câte un aur în fiecare an, din 1977 până în 1984.

Recunoaşte că i-a fost greu. Uneori atât de greu încât îi venea să lase totul baltă. Dar de fiecare dată îşi amintea de cuvintele bunicului său, Perfil Patzaichin, care, cu înţelepciunea specifică senectuţii, considera că "nu trebuie să renunţi niciodată, pentru că a renunţa să lupţi înseamnă să renunţi să crezi şi dacă renunţi să crezi, renunţi să exişti cu adevărat".

Inevitabil într-o viaţă de om, pentru fiecare există un moment unic, inegalabil. Pentru Ivan, excepţie clipele petrecute alături de familie, acesta a fost în 1984 pe Lake Casitas. "Aveam 35 de ani şi ştiam că era ultima ediţie a JO la care participam. Câştigasem cu Toma la Moscova la mie. Mi-l doream şi în America, poate mai mult ca oricând. La 500 m, în proba de viteză, am fost învinşi de iugoslavii Ljubek şi Nisovici, aşa că şansa noastră trebuia valorificată la mie. Am plecat foarte puternic, având în permanenţă un avans de 2-3 secunde. La 750 m, iugoslávii au forţat, au redus distanţa, dar am reuşit să-i învingem cu 95 de sutimi de secundă, câştigând a 20-a medalie olimpică de aur pentru delegaţia României. A fost cea mai grea cursă la care am luat startul vreodată. În momentul în care au trecut linia de sosire, mi-am dat seama că nu voi mai putea concura vreodată. Pentru prima oară am simţit că am dat totul să câştig acea cursă.

Vis împlinit

Cu JO de la Los Angeles a început o altă poveste, cea a antrenorului Ivan Patzaichin: "Este mult mai greu pe margine. Nu mai depinzi numai de tine, de eforturile pe care le-ai depus luni de-a rândul pentru câteva minute. De obicei, când se câştigă o cursă, o medalie, sportivul este cel ridicat în slăvi, dar în momentul în care acesta pierde, antrenorul răspunde de înfrângere. Ca antrenor, întotdeauna am fost obsedat de ideea că marii sportivi nu au fost şi mari antrenori şi nici acum nu mă pot considera un mare antrenor, deşi, în ultimii ani, am depăşit cele 30 de medalii câştigate ca sportiv". La Sydney, Ivan şi-a văzut visul cu ochii. Florin Popescu şi Mitică Pricop îi aduceau, în canoea de dublu,aurul aşteptat de 16 ani.

În aceste zile, la Snagov, lotul naţional de kaiac-canoe se pregăteşte pentru Campionatele Europene de la Milano. Gândul lui Ivan Patzaichin se îndreaptă, nu de puţine ori, spre badea Senea: "Când nu-mi ieşea ceva fugeam în golful aflat aici la Snagov şi-i ceream părerea; acolo făceam tactici de antrenament, planuri de cursă. Ne bucuram împreună după victorii, mă încuraja după înfrângeri. De fapt, toată cariera mea sportivă mi-a fost gândul numai la locul I. Pentru mine un loc secund era o înfrângere şi ulterior şi fiica mea mi-a demonstrat că o medalie de argint nu are nici o valoare; când i-am dăruit una, chiar la Snagov fiind, a aruncat-o în lac".

Pagină coordonată de Ovidiu BOICA

«Am luat creatină»

Vedetele din fotbalul italian recunosc că au folosit substanţe interzise, în scopul creşterii masei musculare şi a capacităţii de efort

Dopajul este o realitate a fotbalului italian şi nu numai. Semnalul de alarmă tras în urmă cu trei ani de antrenorul Zdenek Zeman a scos la iveală un întreg sistem bine pus la punct, în care rolul principal îl joacă tocmai cei care ar trebui să aibă grijă de sănătatea jucătorilor: medicii echipelor. Febra rezultatelor cu orice preţ are drept urmare sacrificarea sănătăţii fotbaliştilor obligaţi să alerge ca nişte locomotive pe traseul aproape interminabil duminică-miercuri (sau joi)-duminică.

Procurorul torinez Raffaele Guariniello a devenit, de trei ani încoace, un fel de comisar "Catani" al fotbalului italian. Nimic nu l-a impresionat pe magistratul cu figură de sfinx. Dosarul dopajului a devenit tot mai voluminos de la o zi la alta, iar dintre cele peste 20.000 de pagini, aproape trei sferturi sunt alocate celor de la Juventus Torino.

Rezultatul anchetei a însemnat trimiterea în instanţă a medicului "alb-negrilor", Ricardo Agricola, şi a administratorului delegat al clubului, Antonio Giraudo. Tot ce a răzbătut până acum în mass-media peninsulară despre mersul anchetei au fost acuzaţiile aduse de Guariniello şi încercările de dezvinovăţire din partea lui Agricola şi Giraudo.

"Panorama" a pus mâna pe declaraţii

Nimic despre mărturisirile făcute de "cobai", adică de jucători, deşi au trecut pragul procuraturii torineze nume celebre precum francezii Zidane şi Deschamps, iugoslavul Jugovic, brazilianul Ronaldo şi autohtonii Del Piero, Di Livio, Conte, Filippo Inzaghi sau Torricelli, cu toţii (exceptându-l pe Ronaldo), dintre jucători au primit şi au luat pastile (sau au făcut injecţii intravenoase) pentru a acoperi această carenţă.

Rămâne însă de văzut, în timp, cât de mult vor afecta organismul aceste anabolizante. Un alt nume celebru, Gianluca Vialli, acum antrenor la Watford, trăgea la rându-i un semnal de alarmă, pentru că "degeaba ai bani, dacă riscul de a face tumoare la 40 de ani este tot mai mare".

Alessandro Del Piero: "La echipa naţională, doctorul Zeppilli ne-a vorbit despre creatină şi capacitatea ei de a face să crească masa musculară şi ne-a îndemnat să o folosim, cei care doresc, fără nici o reţinere".

Ronaldo: "În timpul anului 1997, o perioadă de jumătate de stagiune, am avut o carenţă de fier şi doctorul de la Inter mi-a preparat un lichid pe care-l beam de trei ori pe săptămână. Injecţii

cu Voltaren (un antidolorific în a cărui componenţă intră substanţe interzise) am făcut des şi la Inter, şi la naţionala Braziliei, ultima oară înaintea finalei cu Olanda, de la CM '98. Durerea pe care am acuzat-o înainte de finală nu am mai avut-o niciodată. După prânz m-am întins în pat şi am adormit cam o oră. Când m-am trezit, lângă mine erau doi doctori care-mi măsurau pulsul. Am aflat că tremurasem din tot corpul în somn şi colegul de cameră chemase doctorii".

Antonio Conte: "Am făcut injecţii cu Liposom forte la indicaţiile doctorului Agricola, care a spus că traversez o criză mai mult psihică şi acest medicament mă va ajuta mult. Creatină luau toţi, iar unii colegi, precum Ravanelli şi Peruzzi, puneau pe ei cel puţin trei kilograme în mai puţin de zece zile".

Zinedine Zidane: "Am luat creatină de două-trei ori pe săptămână, iar la meciuri chiar şi în timpul pauzei dintre reprize. Am făcut şi injecţii, dar ştiam că era vorba de vitamine şi glucide. Produsul se numea Neoton (în realitate un cardioprotectiv) sau Esafosfina. Altfel cum aş fi putut juca 70 de meciuri pe sezon? Am uzat şi de Samyr, care ni se făcea intravenos şi ni se spunea că este împotriva oboselii" (în realitate este un puternic antidepresiv).

Vladimir Jugovic: "La fel de multe injecţii am făcut şi la Juventus, şi la Lazio. Ni se făcea intravenos Tadd, un dezintoxicant, şi Samyr, care sunt vitamine".

Moreno Torricelli: "Şi la Juventus, şi la Fiorentina am luat creatină timp de 15 zile, câte trei grame pe zi. Injecţii cu Tadd, Samyr sau Epargriseovit făceam mai des după meciuri, când mă simţeam obosit".

Angelo Di Livio: "Nu ştiu să explic această creştere a globulelor roşii. Unicele produse pe care le-am luat în perioada amintită au fost Neoton, Samyr şi Tadd. La început în doze de cinci grame, apoi de trei, am uzat şi de creatină".

Fillipo Inzaghi: "Am făcut injecţii intramusculare cu Voltaren în multe rânduri şi am primit vitamine, Epargriseovit, pe cale intravenoasă. La fel am folosit şi Samyr, care ni s-a spus că este o vitamină. Injecţiile le făceam înainte de meci, pentru că mă simţeam obosit. Consumul de creatină nu mi-a creat nici o problemă, de greutate sau intestinală".

CREATINA - Este un integrator, un hormon de creştere a masei musculare.

VOLTAREN - Este un antidolorific, administrabil prin pastile, injecţii sau unguent, a cărui substanţă activă este diclofenacul.

EPARGRISEOVIT - Singurul medicament care se apropie de caracteristicile enunţate de jucători, un sistem de vitamine şi acizi.

SAMYR - Produs care ajută la detoxificarea hepatică, dar şi ca antidepresiv, în nici un caz nu are nici o legătură cu vitaminele.

EFASFOSFINA - Folosit în hiper şi hipofosfatomie, sub formă de injecţii intravenoase.

NEOTON - Sub formă de injecţii intravenoase este utilizat pentru dureri musculare şi stres. Împreună cu Voltaren şi Efasfosfina sunt cele trei medicamente de care a uzitat îndelung fostul coleg de la Genoa al lui Dan Petrescu, Gianluca Signorini,acum pe moarte, la 37 de ani, suferind de scleroză a muşchilor.

Lazio se prăbuşeşte

Principalul acţionar, Sergio Cragnotti, a anunţat retragerea sa din fruntea clubului roman, ca urmare a reacţiei fanilor la vânzarea lui Nedved

Sunt ore fierbinţi cele care trec acum pentru destinele unuia dintre (aparent) cele mai puternice cluburi din Italia, Lazio Roma. A fost de ajuns ca idolul tribunelor, cehul Pavel Nedved, să ajungă la Juventus Torino, în locul mult aşteptatei prelungiri de contract, şi fanii "alb-albaştrilor" au luat pur şi simplu foc. Pentru ei, vinovatul nu poate fi decât unul singur: principalul acţionar Sergio Cragnotti.

"Sunt sătul de fotbal şi vreau să renunţ"

Greu de spus dacă transferul lui Nedved a fost o surpriză inclusiv pentru actuala ţintă vie a furiei suporterilor sau Cragnotti este un artist desăvârşit, care-şi interpretează bine partitura de om mirat şi, în realitate, a calculat pas cu pas etapele care i-au adus din vânzarea cehului 40 de milioane de dolari. Ceea ce contează este că "motorul" lui Lazio, Nedved va deveni, în scurt timp, duşman de moarte, asta în condiţiile în care echipa romană va izbuti să repare în timp util găurile existente la nava sa, după plecarea cehului şi despărţirea de Veron. Sunt destule vocile care spun că de acum înainte Lazio va lua tot mai multă apă şi se va scufunda, reîntorcându-se la statutul de echipă comună pe care-l avea în urmă cu nouă ani, când pe punte a urcat comandantul Cragnotti.

Sigur, suporterii au dreptul să iubească un jucător, să le pară rău pentru pierderea sa, dar nu au nici un drept de a trece la ameninţări de tot felul la adresa celui care, în fond, a făcut o superputere din Lazio investind sute de milioane de dolari din venitul său. Ceea ce s-a petrecut, recent, sub geamurile vilei lui Cragnotti a fost suficient pentru a-l determina pe don Sergio să ia o decizie inimaginabilă în urmă cu o lună.

"Sunt sătul de fotbal, şi pentru liniştea mea şi a familiei mele, am decis că este mai bine să ieşim, eu şi concernul Cirio, din fotbal, urmând a ceda pachetul de acţionar majoritar". Anunţul făcut de Cragnotti nu i-a calmat deloc pe deja cunoscuţii prin violenţă verbală şi fizică ultra şi laziali, temuţii "irriducibili". Aceştia spun că, din informaţiile lor, Cragnotti va demisiona doar formal, de ochii lumii, dar cum tot "Cirio" va fi principalul investitor, rezultă că puterea îi va rămâne celui căruia i se cere acum să plece.

Adevărul este că 200 de nebuni nu reprezintă decât un segment minusoul din marea masă a fanilor laziali. Care au înţeles că patronul nu glumeşte şi, intuind pericolul, au bombardat cu peste 500 de faxuri birourile sale de la Cirio, rugându-l să se răzgândească, "altminteri vom fi iar biata Lazietta", murmura unul dintre ei, care a ţinut să-i ducă personal la birou scrisoarea sa bossului.

Inter l-a cerut pe Crespo

Cragnotti se jură că gestul lui Nedved l-a luat prin surprindere. De la Torino, şi cehul spune că a fost numai ideea sa, fără a fi fost informat patronul. Încăpăţânarea sa de a sta timp de o lună în discuţii cu Barcelona pentru Rivaldo a dus la amânarea repetată a tentativelor de prelungire a contractului cu Nedved. Rivaldo nu e de vânzare, iar Nedved s-a săturat de aşteptare şi a plecat la Juventus.

Cragnotti s-a înfuriat când a primit telefon de la Massimo Moratti, care l-a întrebat cât cere pe atacantul Hernan Crespo: "Nu suntem în lichidare", i-a răspuns bossul lazial, închizându-i telefonul. După Pavel Nedved, alte 40 de milioane de dolari vor veni de la Manchester United, care l-a transferat pe cinci ani pe argentinianul Juan Sebastian Veron. Sunt 80 de milioane de dolari care pot servi la trei-patru achiziţii de marcă. Deocamdată, doar două nume au apărut la capitolul posibili succesori ai lui Cragnotti: miliardarul american Rupert Musrdoch şi patronul Parmei, Calisto Tanzi. Lazio valorează 270 milioane de dolari pentru cel care se va decide să cumpere pachetul majoritar.

PRO TV

Luni, 30 iulie

07.00 Bună dimineaţa! 08.00 Ştirile Pro TV 09.00 Tânăr şi neliniştit (r) 10.00 Hercule (s) 11.00 Ani de liceu (s) 11.30 Bună seara, doamnă Campbell (com., It.-SUA, 1968) 13.30 Un weekend de coşmar (f/r) 15.30 Columbo (s) 17.00 Ştirile Pro TV 17.05 Benny Hill 17.15 Beverly Hills, 90210 (s) 18.15 Tânăr şi neliniştit (s) 19.00 Ştirile Pro TV 19.50 Ştiri Pro TV Sibiu 20.00 Însurat cu o criminală (com., SUA, 1993) 21.45 Vacanţa mare 21.50 Ştiri Pro TV Sibiu 22.00 Ştirile Pro TV 22.30 ROKENO 22.40 Vara ispitelor 23.00 Provest 00.00 Prietenii tăi (s) 00.30 Vara lui Zero 00.35 Pătrăţelu' roşu (live) 01.00 Marcă înregistrată (r) 01.30 Profiler, psihologia crimei (s) 02.15 Proezia 02.45 Lista lui Sava 03.15 Familia Hughley (s) 03.45 Ani de liceu (r) 04.15 Columbo (r) 05.30 Provest (r) 06.15 Teo (r)

Marţi, 31 iulie

07.00 Bună dimineaţa! 08.00 Ştirile Pro TV 09.00 Tânăr şi neliniştit (r) 10.00 Hercule (s) 11.00 Profiler, psihologia crimei (r) 11.45 Ani de liceu (s) 12.15 Un meci istoric (com., Franţa, 1974) 14.00 Însurat cu o criminală (f/r) 15.45 Columbo (s) 17.00 Ştirile Pro TV 17.05 Benny Hill 17.15 Beverly Hills, 90210 (s) 18.15 Tânăr şi neliniştit (s) 19.00 Ştirile Pro TV 19.50 Ştiri Pro TV Sibiu20.00 Urmărire generală 20.50 Spitalul de urgenţă (s) 21.45 Vacanţa mare 21.50 Ştiri Pro TV Sibiu 22.00 Ştirile Pro TV 22.30 ROKENO 22.35 Vacanţa mare 23.05 Vara ispitelor 23.30 Ally McBeal (s) 00.30 Vara lui Zero 00.35 Pătrăţelu' roşu (live) 01.00 Prietenii tăi (s) 01.30 Profiler, psihologia crimei (s) 02.30 Proezia 03.00 Lista lui Sava 03.30 Familia Hughley (s) 04.00 Dragoste de android (SF, SUA, 1995) 06.00 Teo (r)

Miercuri, 1 august

07.00 Bună dimineaţa! 08.00 Ştirile Pro TV 09.00 Tânăr şi neliniştit (r) 10.00 Hercule (s) 11.00 Profiler, psihologia crimei (r) 12.00 Ani de liceu (s) 12.30 Explorarea sălbăticiei (avent., SUA, 1983) 14.15 Spitalul de urgenţă (r) 15.00 Urmărire generală (r) 15.45 Columbo (s) 17.00 Ştirile Pro TV 17.05 Benny Hill 17.15 Ştiri Pro TV Sibiu 17.30 Beverly Hills, 90210 (s) 18.15 Tânăr şi neliniştit (s) 18.30 Ştiri Pro TV Sibiu 19.00 Ştirile Pro TV 20.00 Destine încrucişate (dramă, SUA, 1999) 21.45 Vacanţa mare 21.50 Ştiri Pro TV Sibiu 22.00 Ştirile Pro TV 22.30 ROKENO 22.35 Vacanţa mare 23.05 Vara ispitelor 23.30 Ally McBeall (s) 00.30 Vara lui Zero 00.35 Pătrăţelu' roşu (live) 01.00 Prietenii tăi (s) 01.30 Profiler, psihologia crimei (s) 02.30 Proezia 03.00 Lista lui Sava 03.30 Familia Hughley (s) 04.00 Şoimul blestemat (film noir, SUA, 1941)06.00 Teo (r)

Joi, 2 august

07.00 Bună dimineaţa! 08.00 Ştirile Pro TV 09.00 Tânăr şi neliniştit (r) 10.00 Hercule (s) 10.45 Profiler, psihologia crimei (r) 11.30 Ani de liceu (s) 12.00 Îngerul păzitor (w., SUA, 1995) 13.50 Destine încrucişate (f/r) 15.45 Columbo (s) 17.00 Ştirile Pro TV 17.05 Benny Hill 17.15 Beverly Hills (s) 18.15 Tânăr şi neliniştit (s) 19.00 Ştirile Pro TV 19.50 Ştiri Pro TV Sibiu 20.00 Harley şi Marlboro (acţ., SUA, 1991) 21.45 Vacanţa mare 21.50 Ştiri Pro TV Sibiu 22.00 Ştirile Pro TV 22.30 ROKENO 22.35 Vacanţa mare 23.05 Vara ispitelor 23.30 Ally McBeal (s) 00.30 Vara lui Zero 00.35 Pătrăţelu' roşu (live) 01.00 Prietenii tăi (s) 01.30 Profiler, psihologia crimei (s) 02.30 Proezia 03.00 Lista lui Sava 03.30 Familia Hughley (s) 04.00 Stăpânii viciilor (thriller, SUA-Can., 1997) 06.00 Teo (r)

Vineri, 3 august

07.00 Bună dimineaţa! 08.00 Ştirile Pro TV 09.00 Tânăr şi neliniştit (r) 10.00 Hercule (s) 11.00 Profiler, psihologia crimei (r) 11.45 Ani de liceu (s) 12.15 Patru pentru Texas (w, SUA, 1963) 13.50 Ca peştele pe uscat (com., Franţa, 1999) 15.45 Columbo (s) 17.00 Fotbal: Farul Constanţa-FC Braşov (live) 18.50 Sens unic 19.00 Ştirile Pro TV 19.50 Ştiri Pro TV Sibiu 20.00 Vineri seara ne distrăm (live) 21.25 Cinci săptămâni în balon, cu Teo 21.50 Ştiri Pro TV Sibiu 22.30 ROKENO 22.20 Fotbal la MAXX 22.30 Vara ispitelor 22.45 Ultimul înger (horror, SUA, 1997) 02.30 Familia Hughley (s) 01.00 Cetăţeanul Cohn (acţ., SUA, 1992) 02.30 Ultimul războinic (dramă, SUA, 1970) 04.00 Vineri seara ne distrăm.... (r) 05.45 Teo (r)

antena

Luni, 30 iulie

07.00 Observator 08.00 Detectivii Hart (s/r) 08.50 D.a. 09.15 D.a. 09.45 D.a. 10.10 În căutarea gloriei (s) 11.00 Zile din viaţa noastră (r) 12.00 Labirintul pasiunii (s) 13.00 Ştiri 13.15 Orient Expres (r) 15.00 Detectivii Hart (s) 16.00 Zile din viaţa noastră (s) 17.00 Ştiri 17.20 Maria Emilia (s) 19.00 Observator 19.50 Sport 20.00 Sabotaj (acţiune, SUA, 1996) 22.00 Observator 22.25 Sport 22.30 Partenerii (aventuri, SUA, 1993) 00.30 Noaptea târziu cu Mircea Badea 01.30 Femeia misterioasă (dramă, Franţa, 1974) 03.00 Observator (r) 04.00 Scandalul (s)

Marţi, 31 iulie

07.00 Observator 08.00 Detectivii Hart (r) 08,50 D.a. 09.15 D.a. 09.45 D.a. 10.10 În căutarea gloriei (s) 11.00 Zile din viaţa noastră (r) 12.00 Labirintul pasiunii (s) 13.00 Ştiri 13.15 Eu, scenariul şi nevasta (com., SUA, 1985) 15.00 Detectivii Hart (s) 16.00 Zile din viaţa noastră (s) 17.00 Ştiri 17.20 Maria Emilia (s) 19.00 Observator 19.50 Sport 20.00 Testul fidelităţii (com. romant., SUA, 1998) 22.00 Observator 22.25 Sport 22.30 Amprenta morţii (thriller, SUA, 1995) 00.30 Noaptea târziu cu Mircea Badea 01.30 În semn de recunoştinţă (com., Franţa, 1975) 03.00 Observator (r) 04.00 Scandalul (s)

Miercuri, 1 august

07.00 Observator 08.00 Detectivii Hart (s/r) 08.50 D.a. 09.15 D.a. 09.45 D.a. 10.10 În căutarea gloriei (s) 11.00 Zile din viaţa noastră (r) 12.00 Labirintul pasiunii (s) 13.00 Ştiri 13.15 Noaptea cea mare (f/r) 15.00 Detectivii Hart (s) 16.00 Zile din viaţa noastră (s) 17.00 Ştiri 17.20 Maria Emilia (s) 19.00 Observator 19.50 Sport 20.00 Pantera roz (comedie, SUA, 1963) 22.00 Observator 22.25 Sport 22.30 Cherry 2000 (SF, SUA, 1987) 00.30 Revizie tehnică

Joi, 2 august

07.00 Observator 08.00 Detectivii Hart (s/r) 08.50 D.a. 09.15 D.a. 09.45 D.a. 10.10 În căutarea gloriei (s) 11.00 Zile din viaţa noastră (r) 12.00 Labirintul pasiunii (s) 13.00 Ştiri 13.15 Nimic nu ne mai miră (com., Franţa, '76) 15.00 Detectivii Hart (s) 16.00 Zile din viaţa noastră (s) 17.00 Ştiri 17.20 Maria Emilia (s) 19.00 Observator 19.45 Sport 20.20 Îngheţat tun (com., SUA, 1989) 22.00 Observator 22.25 Sport 22.30 Pretender - Omul cu o mie de feţe (s) 23.30 Cavalerul străzii (acţ., SUA, 1993) 01.00 Noaptea târziu cu Mircea Badea 02.00 Frumoasa Creezy (dramă, Franţa, 1973) 03.30 Observator (r)

Vineri, 3 august

07.00 Observator 08.00 Matinal de la mare 10.00 Detectivii Hart (s/r) 11.00 Zile din viaţa noastră (r) 12.00 Labirintul pasiunii (s)13.00 Ştiri 13.15 Din dragoste (r) 15.00 Detectivii Hart (s) 16.00 Zile din viaţa noastră (s) 17.00 Ştiri 17.20 Maria Emilia (s) 19.00 Observator 19.50 Sport 20.00 Capcanele oceanului (acţ., SUA, 1991) 22.00 Observator 22.25 Sport 22.30 Party Time (live) 00.30 Camarazii lui Kelly (război, SUA, 1970) 02.30 Detectivii Hart (s) 03.15 Observator (r) 04.15 Scandalul (s) 05.00 Capcanele destinului (s) 05.45 Maria Emilia (r)

tvr2

Luni, 30 iulie

07.00 Ferma (r) 08.00 D.a. (r) 09.20 În direct (s/r) 09.50 Fete vesele (s) 10.15 Tată am încurcat-o! (r) 10.50 Hărţuirea (f/r) 12.50 Femeia misterioasă (s) 13.40 Răscruci (r) 14.15 D.a. 15.30 Ştiri 15.40 Toţi, împreună 16.45 Oprirea obligatorie 17.00 Tată, am încurcat-o! (s) 17.30 Afaceri la cheie 18.00 Spectacolul lumii (r) 18.40 Camera de gardă 19.10 D.a. 20.00 În mijlocul furtunii (s) 20.50 Sport plus 22.00 Scurte povestiri cinematografice (s) 22.30 Ştiri 22.35 Teatru TV: Celula poetului dispărut 00.10 Giacomo Puccini (do) 00.35 TVM. Mesager 01.15 Fete vesele (s/r) 01.40 Vacanţă cu trupa DP2 (r) 03.10 O altă dimensiune (r)

Marţi, 31 iulie

07.00 Femeia misterioasă (r) 08.05 Desene animate 09.00 Prietenii lui Piticot (r) 09.50 S Club 7 la Miami (s/r) 10.15 Fete vesele (r) 10.40 Ştiri 11.00 Bărbaţi, la cratiţă (r) 12.00 În mijlocul furtunii (s/r) 12.50 Femeia misterioasă (s) 13.45 Călătorinţ prin ţară (r) 14.15 D.a. 15.30 Ştiri 15.35 Toţi, împreună! 16.25 E dreptul tău! 17.00 Tată, am încurcat-o! (s) 17.30 Vară pentru 2 18.30 Telejurnal TVR2 19.30 D.a. 20.00 În mijlocul furtunii (s) 20.50 Osânda (dramă, România, 1976) 22.40 Ştiri 22.45 Stăpânul animalelor (s)23.20 Patrimoniu 00.15 Din goana trenului (do) 00.40 TVM. Mesager 01.10 Fete vesele (r) 01.35 Vară pentru 2 (r) 03.20 Pop Club (r) 04.20 Odiseea albastră (do/r)

Miercuri, 1 august

07.00 Femeia misterioasă (r) 08.05 D.a. 08.35 Toţi, împreună 09.35 Microrecital (r) 09.50 Fete vesele (s) 10.15 Tată, am încurcat-o! (s) 10.45 Ştiri 10.50 Stăpânul animalelor (r) 11.35 Din goana trenului (r) 12.00 În mijlocul furtunii (r) 12.50 Femeia misterioasă (s) 13.40 Cronici votive (r) 14.15 D.a. 15.30 Ştiri 15.35 Toţi împreună 16.25 Afaceri la cheie (r) 17.00 Tată, am încurcat-o (s) 17.30 Vară pentru 2 19.30 D.a. 20.00 În mijlocul furtunii (s) 20.50 Moarte fiarei (thriller, Franţa-Italia, 1969) 22.35 Ştiri 22.40 Stăpânul animalelor (s) 23.25 Mit şi istorie 23.55 Clepsidra cu imagini 00.30 TVM. Mesager 01.05 Fete vesele (s/r) 01.30 Vară pentru 2 (r) 03.15 Arta apărării (r) 04.00 Paradisul de lângă noi (r)

Joi, 2 august

07.00 Femeia misterioasă (r) 08.05 D.a. 09.20 Arca lui Noe (r) 09.50 Fete vesele (s) 10.15 Tată, am încurcat-o (r) 10.50 Stăpânul animalelor (s) 11.30 Oprirea obligatorie (r) 12.00 În mijlocul furtunii (s/r) 12.50 Femeia misterioasă (s) 13.40 Orizontul spiritual 14.15 D.a. 15.30 Ştiri 15.35 Toţi împreună16.25 Trans(syivania) Insolit 17.00 Tată, am încurcat-o (s) 17.30 Vară pentru 2 18.30 Telejurnal 19.30 D.a 20.00 Din goana trenului 20.30 Pragul de sus 22.00 Familia Porter (serial, Anglia, 1991) 22.30 Ştiri 22.35 Captiv în viitor (s) 23.30 Memoria teatrului 00.25 Ştiri bancare şi bursiere 00.30 TVM. Mesager 01.05 Fete vesele (s/r) 01.30 Vară pentru 2 (r) 03.15 Familia Porter (s/r) 03.40 Memoria teatrului (r) 04.40 Show nocturn

Vineri, 3 august

07.00 Femeia misterioasă (r) 08.05 D.a. 09.20 Preţul succesului 09.50 Fete vesele (s) 10.15 Tată, am încurcat-o! (r) 10.50 Captiv în viitor (s) 11.45 Trans(sylvania) insolit (r)) 12.15 Camera de gardă (r) 12.50 Femeia misterioasă (s) 13.40 Poveste din Imilchil 14.15 Desene animate 15.35 Samuraiul (s) 16.45 Avocaţi şi asociaţi (s) 17.40 Vară pentru 2 19.30 Desene animate 20.00 Televiziunea, dragostea mea! 21.00 D'ale lu' Mitică 22.00 Familia Porter (s) 22.30 Ştiri 22.35 Mercenarul (acţiune, SUA, 1996) 00.15 Microrecital Ro-mania (r) 00.35 TVM. Mesager 01.15 Fete vesele (s/r) 01.40 Vară pentru 2 (r) 03.15 Familia Porter (r) 03.45 Samuraiul (s/r)

TVR ROMÂNIA

Luni, 30 iulie

07.00 Jurnalul de dimineaţă 07.15 Practic matinal 09.30 Dragă, am micşorat copiii (s) 10.15 D.a. 11.00 Festivalul naţional al cântecului şi dansului popular românesc (r) 13.00 Teleenciclopedia (r) 14.30 Pro Patria 15.30 Orice e posibil (s) 16.00 Kronika 17.30 O idee pe zi... 17.40 Pasiuni (s) 18.25 Garantat 100% 18.55 Alege muzica! 19.25 Soţia mea, copiii mei (s) 19.50 Familia... Corect! 20.00 Jurnal. Meteo 20.40 Sport 20.45 Niciodată nu e prea târziu (s) 21.45 Ce-i de făcut? 23.00 Jurnalul de noapte 23.15 Memorialul durerii 00.00 Lumea dansului 01.00 Marele jazz 02.00 Jurnal. Meteo. Sport (r) 02.45 De luni până duminică (r)

Marţi, 31 iulie

07.15 Practic matinal 09.30 Dragă, am micşorat copiii! (s) 10.15 TVR Craiova 10.55 TVR Cluj 11.45 TVR Iaşi 12.30 TVR Timişoara 13.15 Pasiuni (s) 14.30 Niciodată nu e prea târziu (s) 15.30 Orice e posibil (s) 16.00 Puncte cardinale 16.30 Kronika 17.30 O idee pe zi... 17.40 Pasiuni (s) 18.25 Garantat 100% 18.55 Alege muzica! 19.25 Soţia mea, copiii mei (s) 19.50 Nopţi albe lângă Biserica Neagră 20.00 Jurnal. Meteo 20.40 Sport 20.45 Baywatch Hawaii (s) 21.45 Recurs la morală 22.45 Amprente 23.00 Jurnalul de noapte 23.15 Ceaţă în port (dramă, SUA, 1998) 00.45 Bucuriile muzicii 02.00 Jurnal. Meteo. Sport (r) 02.45 Ceaţă în port (f/r)

Miercuri, 1 august

07.00 Jurnalul de dimineaţă 07.15 Practic matinal 09.30 Dragă, am micşorat copiii! (s) 10.15 TVR Craiova 10.55 TVR Cluj 11.45 TVR Iaşi 12.30 TVR Timişoara 13.15 Pasiuni (s/r) 14.30 Studioul artelor (r) 15.30 Orice e posibil (s) 16.00 Panorama 17.30 O idee pe zi... 17.40 Pasiuni (s) 18.25 Garantat 100% 18.55 Alege muzica! 19.25 Soţia mea, copiii mei (s) 19.50 Nopţi albe lângă Biserica Neagră 20.00 Jurnal. Meteo 20.40 Sport 20.45 Justiţiarii (s) 21.45 Reflecţii rutiere 22.00 Cu ochii'n 4 23.00 Jurnalul de noapte 23.15 Doica (dramă, Italia, 1999) 01.05 Nocturna melomanului 02.00 Jurnal. Meteo. Sport (r) 02.45 Doica (f/r)

Joi, 2 august

07.00 Jurnalul de dimineaţă 07.15 Practic matinal 09.30 Dragă, am micşorat copiii! (s) 10.15 TVR Craiova 10.55 TVR Cluj 11.45 TVR Iaşi 12.30 TVR Timişoara 13.15 Pasiuni (s/r) 14.00 Jurnalul de prânz 14.10 Infomania 14.30 Recurs la morală (r) 15.30 Oameni ca noi 16.00 Convieţuiri 17.30 O idee pe zi... 17.40 Pasiuni (s) 18.25 Garantat 100% 18.55 Alege muzica! 19.25 Soţia mea, copiii mei (s)19.50 Nopţi albe lângă Biserica Neagră 20.00 Jurnal. Meteo 20.40 Sport 20.45 Femeia diabolică (avent., M. Brit., 1983) 22.30 Îngerul întunecat (s) 23.20 Jurnalul de noapte 23.35 Profesioniştii 00.35 Amintiri de familie (dramă, SUA, 1999) 02.15 Jurnal. Meteo. Sport (r) 03.00 Profesioniştii (r)

Vineri, 3 august

07.00 Jurnalul de dimineaţă 07.15 Practic matinal 09.30 Dragă, am micşorat copiii! (s) 10.15 TVR Craiova 10.55 TVR Cluj 11.45 TVR Iaşi 12.30 TVR Timişoara 13.15 Pasiuni (s/r) 14.10 Infomania 14.30 Cu ochii'n 4 15.30 Destinul unei naţiuni 16.00 Obiectiv Europa 16.30 Drepturile omului 17.30 O idee pe zi... 17.40 Personalul de Costineşti 18.55 Alege muzica! 19.25 Soţia mea, copiii mei (s) 19.50 Nopţi albe lângă Biserica Neagră 20.00 Jurnal. Meteo 20.40 Sport 20.45 Femeia diabolică (avent., M. Brit., 1983) 22.30 Îngerul întunecat (s) 23.20 Jurnalul de noapte 23.35 Profesioniştii 00.35 Amintiri de familie (dramă, SUA, 1999) 02.15 Jurnal. Meteo. Sport (r) 03.00 Profesioniştii (r)

EUROSPORT

Luni, 30 iulie

09.30 CART (r) 10.30 Superbike (r) 11.30 Supersport (r) 12.30 Curse de maşini (r) 13.30 Trial (r) 14.30 Tenis. Turneul ATP, Austria (r) 15.30 Tenis. Turneul WTA, SUA (dec.) 16.30 Natație. Campionatele mondiale, Japonia (dec.) 17.30 Sidecar. CM Marea

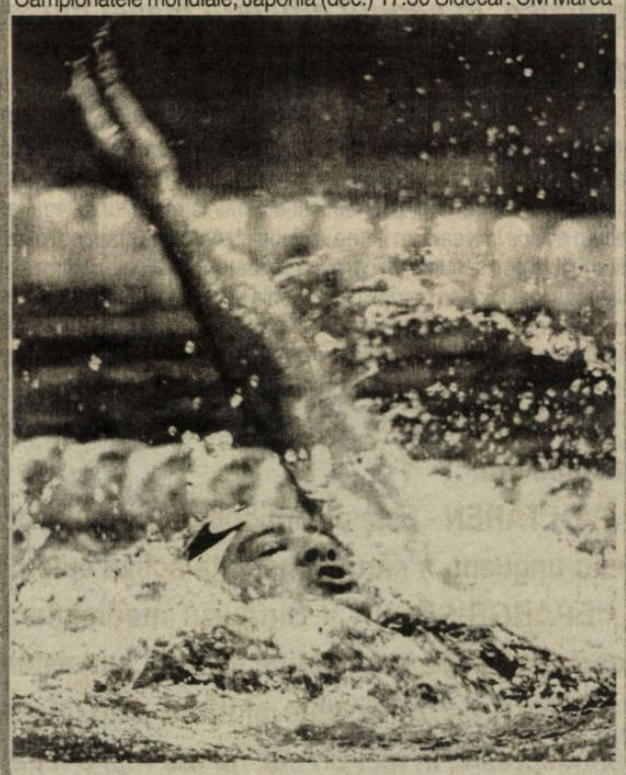

Britanie (dec.) 18.30 Fotbal. Campionatul European de juniori, Norvegia (dec.) 20.00 Toate sporturile (mag.) 20.30 Live. Fotbal: Arsenal Londra-Real Mallorca 22.30 Fotbal (dec.) 00.00 Eurosportnews 00.15 Fotbal. meci amical: Arsenal Londra-Real Mallorca (r) 01.45 All Sports (r) 02.15 Eurosportnews (r)

Marţi, 31 iulie

09.30 Judo (r) 10.30 Natație (r) 12.30 All Sports (r) 13.00 Fotbal. Campionatul European de juniori (r) 14.30 Fotbal pe plajă (rep.) 15.30 Fotbal (r) 17.00 Atletism. Campionatele Mondiale de tineret, Ungaria (rep.) 17.30 Atletism. Marele Premiu IAAF I, Elveţia (r) 19.00 Sporturi extreme (rep.) 19.30 Trial (rep.) 20.00 Atletism (rep.) 20.30 Atletism (rep.) 21.00 Motocros. Campionatul Mondial, Franţa (rep.) 22.00 Live. Box. Gală internaţională 00.00 Eurosportnews 00.15 Motocros (r) 01.15 Curse de maşini (rep.) 02.15 Eurosportnews (r)

Miercuri, 1 august

09.30 Motocros (r) 10.30 Aventură AdNatura (r) 11.30 Natație (r) 12.30 Judo (r) 13.30 Ciclism montan (r) 14.00 Trial. CM Japonia (r) 14.30 Hipism. Cupa Naţiunilor, Marea Britanie (rep.) 15.30 Magazin olimpic (rep.) 16.00 Fotbal pe plajă (r) 17.00 Volei pe plajă, Portugalia (rep.) 17.30 Atletism. Marele Premiu IAAF I. Concursul de la Nisa, Franţa (r) 19.00 Curse de maşini (rep.)19.30 Trial. CM SUA (rep.) 20.00 Atletism (rep.) 21.00 Live. Fotbal. Liga Campionilor UEFA 23.00 Navigaţie (mag.) 23.30 Atletism (r) 00.00 Eurosportnews 00.15 Golf. US PGA Tour (dec.) 01.15 Trial (r) 02.15 Eurosportnews (r)

Joi, 2 august

09.30 Fotbal. Liga Campionilor UEFA (r) 11.30 Pentatlon modern (rep.) 12.30 Atletism (r) 13.30 Sporturi cu motor (r) 14.00 Curse de maşini (r) 14.30 Golf. Circuitul US PGA, SUA (r) 15.30 Fotbal. Liga Campionilor UEFA (r) 17.30 Atletism. Marele Premiu IAAF I, Suedia (r) 19.00 Sporturi extreme (rep.) 19.03 Triatlon. CM Canada (rep.) 21.00 Atletism (rep.) 21.30 Atletism (r) 22.00 Fotbal (rep.) 23.00 Live. Fotbal. Meci amical: Benfica Lisabona-Feyenoord Rotterdam 01.00 Eurosportnews 01.15 Atletism (r) 01.45 Sporturi extreme (r) 02.15 Eurosportnews report (r)

Vineri, 3 august

09.30 Golf (r) 10.30 Navigaţie (r) 11.00 Curse de maşini (r) 11.30 Sporturi cu motor (r) 12.00 Atletism (r) 13.00 Atletism (r) 13.30 Atletism. CM Spania (r) 15.00 Atletism (r) 16.00 Atletism. JO Sydney 2000 (r) 17.00 Atletism (r) 17.30 Atletism. Marele Premiu IAAF I, Londra (r) 19.00 Atletism (r) 19.30 Atletism. CM Spania (r) 21.00 Live. Tenis. Turneul feminin de la San Diego,

SUA 22.30 Atletism. CM Spania (r) 23.30 Atletism. CM tineret, Ungaria (rep.) 00.00 Eurosportnews report 00.15 Aventură AdNatura (r) 01.15 Sporturi extreme (r) 01.45 Atletism (r) 02.15 Eurosportnews (r)

Fotbal

Divizia D la ora bilanţului

4. Opt din tradiţionalele şi valoroasele componente din elita fotbalului judeţean (Carpaţi Mecanica, Sparta, FC Universitatea, CS Agnitex, FC AMSO, Romanofir Tălmaciu, Sevişul Şelimbăr şi Progresul Dumbrăveni), au reuşit să fie - graţie comportamentului de excepţie manifestat de fiecare, pe rând, în diverse momente ale acestei ultime ediţii de campionat - autentice enzime stimulatoare, care accelerrând pulsul majorităţii confruntărilor divizionare, au dat culoare, suspans şi mai ales savoare multora din cele 34 de etape ale trecutului sezon competiţional.

Carpaţi Mecanica Mîrşa - din nou campioană

Cu toate că a utilizat numai 18 combatanţi, îns toţi evoluând împreună de mulţi ani şi sub bagheta dirijorală energică a aceluiaşi intransigent şi sever antrenor (C. Barbu), echipa Carpaţi Mecanica Mârşa, funcţionând - în special în retur - aproape ireproşabil, în dese împrejurări ca o veritabilă şi solidă maşinărie de război, perfect asamblată şi echilibrată, fără fusuri evidente şi exploatabile, a cucerit pe merit, pentru a doua oară, titlul de campioană, dovedindu-se cea mai constantă formaţie a eşalonului. Din păcate apatica şi total neconvingătoarea sa evoluţie în jocul de baraj, a dezamăgit pe toţi iubitorii fotbalului judeţean, ea ratând, datorită manierei de abordare a confruntării şi erorilor în lanţ săvârşite, scontata şi meritata promovare în superioara divizie. Practicând şi în trecutul sezon, un fotbal corect şi precis elaborat, suficient de rapid şi extrem de pragmatic, ea a câştigat 27 de meciuri, a pierdut 5, în deplasările de la Progresul Dumbrăveni, FC AMSO, CŞ Agnitex, Sparta şi Telecom, cele două remize fiind obţinute la Cîsnădie, în compania textiliştilor locali şi la Sibiu, cu unsprezecele studenîesc. Campioana s-a dovedit o formaţie extrem de disciplinată. N-a avut nici un jucător eliminat de pe teren şi nici un beligerant cu două puncte semnate în cadrul aceleiaşi partide, iar din cei 18 bcombatanţi utilizaţi, 13 din ei au acumulat 53 cartonaşe galbene, pentru cumul de avertismente, 5 din cei mai recalcitranţi efecturând 9 etape de suspendare: I. Iliescu (3), A. Stoica şi I. Stoişor (ambii câte două), câte una stând în afara jocului, M. Cuc şi M. Grigore. A câştigat cu 3 - 0 întâlnirea de pe propriul teren cu Universitatea, adversara utilizând un jucător fără drept de joc. Celelalte 127 goluri administrate rivalelor au fost semnate de 15 componenţi ai lotului. Golgeterul echipei şi în acest ultim an competiţional a fost percutantul vârf al campioanei, I. Ionuţ cu 34 de reuşite, urmat de M. Grigore cu 28, A. Stoica (11), C. Roată (10), V. Burciu (9), A. Nedelcu (8), G. Spătaru (7), C. Coşoveanu (6), M. Cuc (4), M. Andronic şi C. Baltag (fiecare cu câte trei), cu câte un gol nfiind creditaţi I. Stoişor, M. Sutö, M. Hodorogea şi M. Băzăvan. Alături de cei 15 realizatori, în decursul celor 34 de bătălii, vulcanicul antrenor C. Barbu - ajutat de mai calmul lui secund C, Armenean - a mai recurs doar la serviciile jucătorului de câmp C. Iliescu şi a celor doi portari M. Bolotă şi I. Urian.

Medieşenii - cei mai cuminţi

Teamul medieşan al Spartei, pregătit cu grijă şi competenţă deantrenorul I. Dunia, s-a dovedit şi în acest ultim an competiţional, cel mai periculos şi dârz rival al campioanei în lunga şi dificila luptă dată pentru cucerirea titlului. Atent, îndelung şi migălos structurat lotul echipei de pe meleagurile Târnavei Mari, a impresionat în special în sezonul autumnal, prin aceiaşi nepotolită şi ardentă plăcere ludică a tuturor componenţilor ce-l alcătuiesc, aceştia surprinzându-şi deseori partenerii de întrecere, prin multiplele şi rapidele schimbări de direcţie ale şarjelor ofensive, numeroasele învăluiri făcute de jucătorii liniilor din spate, decizia şi tenacitatea defensivei, dar şi derutantelor încrucişări efectuate de incisivii şi viclenii lor atacanţi. Din păcate, medieşenii au renunţat la aceste excelente arme, tocmai în cele mai importante şi decisive opt confruntări, pierdute pe terenurile din Mârşa, Sibiu (cu FC AMSO), Dumbrăveni (!), Şelimbăr (!), Cisnădie, Tălmaciu, Agnita şi paradoxal chiar în propriul fief, în uluitoarea întâlnire cu Unirea Ocna Sibiu şi în cele două remize de acasă, făcute în compania agniţenilor şi textiliştilor cisnădieni.

Suficient de disciplinat, lotul medieşan a colecţionat cel mai redus număr de avertismente; 42 distribuite la 15 componenţi. A. Manta şi M. Popa au văzut de două ori cartonaşul galben în cadrul aceleiaşi partide, ei doi acumulând fiecare câte 9 avertismente. Din păcate, la acest capitol disciplinar, alţi trei jucători (I. Dubai, S. Szasz şi din nou A. Manta, au fost eliminaţi de pe teren, lipsind din rândurile formaţiei în 3 importante runde. A câştigat partida din etapa a 15-a cu 3 - 0 (adversara sa Romdor neprezentându-se la Mediaş). A primit un gol cadou de la jucătorul Construcţiilor Sibiu, I. Voinam celelalte 104 fiind operate de 15 componenţi ai lotului medieşan. Golgeterul formaţiei, ca şi al întregului eşalon divizionar, a fost Sebastian Szasz cu 39 de realizări, secondat de colegul său de linie M. Popa cu 23, C. Păucean (8), C. Bunea şi O. Noian fiecare cu câte 6, A. Varadi (5), A. Manta şi T. Dabai (cu câte 3), O. Cozac, K. Szöhe, Sorin Avram şi C. Jiga cu câte două, T. Laton, D. Jelean şi E. Carculea fiecare cu câte una. Iată lotul rulat de mentorul tehnic I. Dama în trecutul an competiţional: I. Nicolae, S. Avram, C. Bunea, E. Carculea, C. Jiga, O. Cozac, M. Corlaci, A. Deteşan, D. Jeleanu, A. Manta, O. Noian, C. Păucean, N. Prata, M. Popa, S. Szasz, K. Szeke, T. Dabai, V. Tănase, T. Laţcu, A. Varadi şi L. Dragoman.

"Studenţii" corigenţi

Deşi proaspăt descinsă din eşalonul superior, unde activase, fără a străluci, în anteriorul sezon, FC Universitatea a rămas aceiaşi aspectuoasă, capricioasă şi nărăvaşă formaţie, alcătuită indiscutabil din câteva veritabile talente, care - încă nu pe deplin maturizată, nestrunită la momentele de cumpănă, de un antrenor versat şi intransigent şi beneficiind de un director tehnic mult prea blând şi îngăduitor - a alternat permanent prestaţiile de excepţie şi mare virtuozitate, cu evoluţii apatice, terne, lipsite de coerenţă şi spectaculozitate, dublate nu de puţine ori de gafe şi erori fragrante şi penibile, ce-au nemulţumit chiar şi pe cei mai fideli şi inimoşi suporteri. La polul pozitiv se pot grupa partidele susţinute în compania echipelor Carpaţi Mecanica, Sparta, CS Agnitex, Telecom, Romanofir şi Textila, la celălalt jocurile cu Romipel, Cordia, Progresul Terezian, FC AMSO, Sevişul, Romdor şi ASA.

Corigent a rămas teamul studenţesc şi la examenul disciplinar. Din cei 36 jucători utilizaţi, 31 au acumulat 87 de avertismente(un adevărat record al competiţiei), 4 beligeranţi văzând de 5 ori cartonaşul galben în decursul celor 90 minute regulamentare (S. Poşa în etapele cu numărul 12 şi 18), G. Bîrlea (etapa a 3-a), D. Mureşan (etapa a 6-a) şi G. Tănase (etapa a 30-a). Pentru cumul de avertismente şapte jucători ai formaţiei efectuând 10 etape de suspendare (T. Marcu 3 runde, S. Poşa două, câte una revenind lui M. Avram, C. Rău, A. Tara, I. Mărginean şi G. Gherase). În caseta ei tehnică echipa universitară nu are decât un singur eliminat: A. Huzoaică.

A beneficiat în ultima ediţie de campionat de două autogoluri dăruite de D. Pisătoiu, de la Progresul Terezian, şi C. Daju, component al echipei ASA. Egalul din runda a 31-a (3-3 cu Carpaţi Mecanica) a fost omologat cu 3-0 în favoarea campioanei, studenţii utilizând un jucător fără drept de joc, cele două goluri înscrise de V. Săbău, ca şi cel semnat de V. Armeanu fiind astfel anulate. Cele 86 de goluri marcate de universitari sunt nominalizate nu mai puţin de 19 autori. Cei mai productivi s-au dovedit T. Marcu şi A. Fuşle, fiecare cu câte 16 reuşite, urmaţi de C. Rău (15), A. Tara (10), G. Tănase (9), B. Forgacs (4), V. Armeanu, A. Munteanu şi F. Popescu (fiecare cu câte două), cu câte o realizare apărând D. Aspricioiu, F. Oltean, M. Măsaru, N. Săbău, I. Voicu, A. Huzoaica, A. Mălău, A. Tirla, D. Mureşan şi A. State. În afara celor enumeraţi în rândul golgeterilor, din lotul universitar, instruit de C. Bâra, supravegheat de I. Barac, au mai făcut parte şi M. Avram, G. Bîrlea, S. Bogdan, C. Fărcaş, G. Gherase, I.Gănucu, V. Georgescu, Lucian Ion, A. Palencsar, G. Poşa, I. Stoica, O. Mihai, I. Stănescu, Z. Dangl, S. Mărginean, L. Ganea şi D. Popenţa.

Obiectiv ratat

În pofida izbânzilor de prestigiu şi palmares reuşite în faţa puternicelor garnituri ale campioanei, Spartei, Progresului Dumbrăveni şi Telecom, a preţioaselor puncte aduse din dificile deplasări şi a fulminantului finiş, soldat cu 7 victorii şi o remiză, echipa de fotbal ce reprezintă oraşul situat pe malurile Hârtibaciului, CS Agnitex, nu şi-a atins nici în acest an competiţional ţinta propusă, ea încheind întrecerea doar pe poziţia a patra a clasamentului. Cauzele sunt multiple, ele trebuie depistate şi lichidate atât la nivelul lotului, încă insuficient de omogen şi competitiv, cât mai ales la ajutorul ce trebuie acordat de toate conducerile unităţilor economice în vederea formării acestei reprezentative a oraşului şi sprijinirea ei pentru promovarea în eşalonul superior.

Garnitura, bine pregătită fizic, cu câteva scheme tactice temeinic însuşite şi corect orânduită în dispozitiv de prof. M. Vasiu şi instructorul I. Pavel, s-a dovedit mult mai disciplinată faţă de anterioarele sezoane. Din cei 22 de jucători utilizaţi, 19 au colecţionat o zestre de 56 avertismente, A. Ionele văzând cartonaşul galben de două ori în runda a zecea, pentru cumul de avertismente P. Zamfir, P. Roşca, F. Ţînţ, F. Muntean şi A. Ionele eefctuând câte o etapă de suspenare. Pentru infracţiuni suficient de minore au fost elininaţi de pe teren jucătorii Marin Sorin şi N. Naicu.

Două partide au fost omologate cu rezultatul de 3-0 în favoarea agniţenilor de către Comisia de competiţii şi disciplină a AJFS datorită neprezentării formaţiilor Sevişul Şelimbăr şi Textila Cisnădie. A beneficiat de un autogol dăruit de M. Băzăvan de la Carpaţi Mecanica. Cele 96 de goluri efectiv înscrise poartă semnăturile a 17 jucători. În frunte cu 30 de goluri s-a situat M. Părău, secondat de V. Ghib cu 15, apoi A. Ionele cu 10, N. Oliu (8), F. Muntean (6), P. Roşca (5), C. Ţăruş (4), S. Marin şi O. Oltean (fiecare cu câte 3), P. Zamfir, A. Ţiriba, A. Maximovici şi I. Becheş (cu câte două), cu unul apărând pe listagolgeterilor C. Sîrbu, T. Lungu, N. Aldea şi portarul G. Bărbat (din penalti).

Iată lotul utilizat în sezonul trecut de cei doi mentori tehnici: G. Bărbat, D. Ceaca, V. Ciuciurea, V. Ghib, A. Ionele, S. Marin, F. Muntean, A. Maximovici, N. Naicu, O. Oltean, N. Oliu, I. Pavel, M. Părău, P. Roşca, N. Sîrbu, S. Ţînţ, C. Ţăruş, P. Zamfir, A. Ţiriba, M. Lungu şi I. Becheş. **(va urma)**

V.M.

La DJTS Sibiu

Preocupări, rezultate şi intenţii...

Directorul Direcţiei Judeţene pentru Tineret şi Sport, Paul Frăsie, a prezentat, săptămâna trecută, în cadrul unei conferinţe de presă, raportul activităţii DJTS din ultimele cinci luni, perioadă în care Frăsie a condus această instituţie. În tot acest răstimp, DJTS a recuperat două baze importante: Microhotelul Sportiv şi Stadionul "Voinţa" din Sibiu, baze care au aparţinut Clubului Sportiv Municipal.

Până în prezent, Stadionul "Voinţa" a fost parţial renovat. Un sprijin important a fost acordat de prefectul Mircea Silvestru Lup şi de viceprimarul Gheorghe Tuluc. În ceea ce priveşte problemele cu comercianţii aflaţi pe raza ştrandului, acestea se vor soluţiona la sfârşitul lunii septembrie, când vor expira contractele de închiriere. După cum ne-a precizat directorul, Paul Frăsie, în cadrul Stadionului "Voinţa" vor fi amenajate un bar şi o discotecă.

Microhotelul sportiv va intra în renovare peste o săptămână. Lucrările se ridică la două miliarde lei. În prezent, în microhotel sunt cazate echipele de handbal şi de rugby. Lucrările de renovare nu vor depăşi două luni şi jumătate. În perioada respectivă, acele două echipe vor fi găzduite de Şcoala Sportivă şi de Universitatea "Lucian Blaga" din Sibiu.

Tot pe linie sportivă, noua conducere a DJTS a făcut demersuri pentru ca judeţul Sibiu să găzduiască cât mai multe competiţii. Dintre acestea amintim faza finală de juniori la atletism, de la Mediaş (care tocmai s-a încheiat), iar în perioada 30 august-2 septembrie va avea loc primul turneu al Ligii Naţionale de handbal feminin, în perioada 15-16 septembrie DJTS, în colaborare cu Surmont Club Sibiu, va organiza Campionatul Naţional de Mountain Bike Cross Country.

În domeniul tineretului, DJTS va găzdui, în luna septembrie, întâlnirea zonală între MTS şi DJTS, unde vor participa reprezentanţii direcţiilor de tineret şi sport din Braşov, Covasna, Hunedoara, Alba, Cluj, Mureş şi Harghita. De asemenea, DJTS a reluat relaţiile de colaborare cu direcţiile de tineret şi sport Bistriţa şi Timişoara. În acest sens se vor organiza schimburi între inspectorii de tineret ai celor trei direcţii.

Raluca AVRAM

Peluza a III-a

Vinovaţii fără vină

Despre balansorul Dragomir, zis şi balansorul Corleone, nu mai trebuie vorbit, deoarece balansurile sale, între propriile-i cuvinte, sunt cunoscute. Toţi ne-am dat în leagăn când am fost mici. Unii am rămas mici, alţii au urcat pe frânghia socială şi s-au prefăcut în parlamentari. De unde şi tentaţia irezistibilă pentru balansare, ştiut fiind că pofta creşte balansând.

Pornind din punctul că Neaga, dovedit dopat chiar de laboratoarele româneşti, trebuie sancţionat, Corleone a izbutit să ajungă, tot balansând, la concluzia că Neaga nu trebuie sancţionat. Ştiţi din ce motiv? Din acela că viitorul stelist n-a ştiut ce i-a pus în supă un bucătar, la insistenţele unui asistent medical, care făcea, aşa, de capul lui, intervenţii culinare cu succes de gazon, fără să fi avut habar medicul, antrenorul sau preşedintele de club. Hai să-l plângem pe bietul fotbalist şi să-l transformăm în victimă.

Cazul Neaga, dacă n-ar fi existat un balansoar de decizie cum este Corleone, se putea rezolva simplu. Noi am ales o cale complicată. Scurt: Neaga este găsit în culpă de noi, noi găsim motivaţii de absolvire, noi propunem şi decidem că este "bun de joc". Aproape că nu-ţi vine să crezi. Nici măcar nu a existat o sincronizare între "organele" noastre, ştiut fiind că bravul Mitică Dragomir este un "organ". Partea cea mai proastă este că nu numai fotbaliştii români vor fi puşi sub lupă. Vor fi suprasupravegheaţi toţi sportivii români, în toate competiţiile la care vor participa. Pentru ce? Pentru că un oarecare personaj, pe numele său Dragomir şi pe renumele Corleone, îşi permite să pună întreaga mişcare sportivă românească sub un semn de întrebare blamant.

La urma urmelor, vorba unui peluzist de primă mărime, nu-i Mitică principalul vinovat. Vinovată e mulţimea miticilor.

Mihai BRATU

Leonid Timcenko a câştigat Turul ciclist al României

Rutierul ucrainean Leonid Timcenko a cîştigat Turul ciclist al României, poziția a doua din clasamentul general individual fiind ocupată de românul Pavel Lupaş (Dinamo), în timp ce pe locul trei s-a clasat Alexandr Şabalin (Republica Moldova).

Timcenko, cîştigătorul tricoului galben, a fost premiat cu suma de 1.000 de dolari şi urmează să mai primească,astăzi, încă o mie de dolari din partea Băncii Române de Dezvoltare - Groupe Societe Generale. Pavel Lupaş, ocupantul locului doi în clasamentul general individual, a fost premiat cu suma de 4 milioane de lei, în timp ce Alexandr Şabalin a primit suma de 3,5 milioane de lei. Pe poziția a patra în clasamentul general individual se situează Sorin Pop (România juniori), care a fost premiat cu suma de 3 milioane de lei, urmat de Ion Pripa (Republica Moldova), premiat cu suma de 2,5 milioane de lei, George Prisecariu (Bilal), care a primit 2 milioane de lei. Ocupanții pozițiilor 7, 8 şi 9 în clasamentul general individual, care au fost premiați cu cîte un milion de lei, sînt rutierii Ciprian Burtan (Bilal), Cîrstea (Conpet Petrolul), Marian Frunzeanu (Conpet Petrolul).

"A fost un tur destul de bine realizat. Îmi pare bine că am reuşit să obțin aceste rezultate bune şi le mulțumesc, pentru aceasta, tuturor celor care au fost alături de mine, clubului Dinamo, soției mele, prietenilor, mei, colegilor mei", a declarat Pavel Lupaş.

Etapa a VIII-a a Turului României, desfăşurată pe distanța de 154 kilometri, între oraşele Curtea de Argeş şi Bucureşti, a fost cîştigată de rutierul român Dan Dănilă, care a fost cronometrat cu timpul de 4 ore, 4 minute şi 2 secunde, urmat de Alexandru Ciocan şi de Dan Diaconu.

"Sînt foarte fericit că am cîştigat cea de-a treia etapă din acest tur. Am mai cîştigat o etapă la Tîrgu-Ocna şi îmi propusesem să cîştig şi etapa de la Bucureşti. Iată că visul mi s-a împlinit", a declarat Dan Dănilă.

În clasamentul general individual al sprinterilor, pe poziția întîi se situează Alexandru Ciocan (Conpet Petrolul), cîştigător al tricolului roşu, urmat de Arjan Elferink (Olanda) şi de Dmitri Botisov (Ucraina).

Cîştigătorul tricoului verde, ce revine celui mai bun cățărător, este Alexandr Şabalin (Republica Moldova), care a fost premiat cu suma de 5 milioane de lei şi 200 de dolari, urmat de Pavel Lupaş (Dinamo), care a primit un premiu de 1,5 milioane de lei, şi de Leonid Timcenko (Ucraina), premiat cu suma de un milion de lei.

În clasamentul general individual de combativitate, poziția întîi şi tricoul alb au revenit sprinterului Alexandr Şabalin (Republica Moldova). Pe locul doi s-a situat Pavel Lupaş (Dinamo), iar poziția a treia i-a revenit lui Dan Dănilă (Dinamo). Şabalin a fost premiat cu suma de 3 milioane de lei,

Foto: Fred NUSS

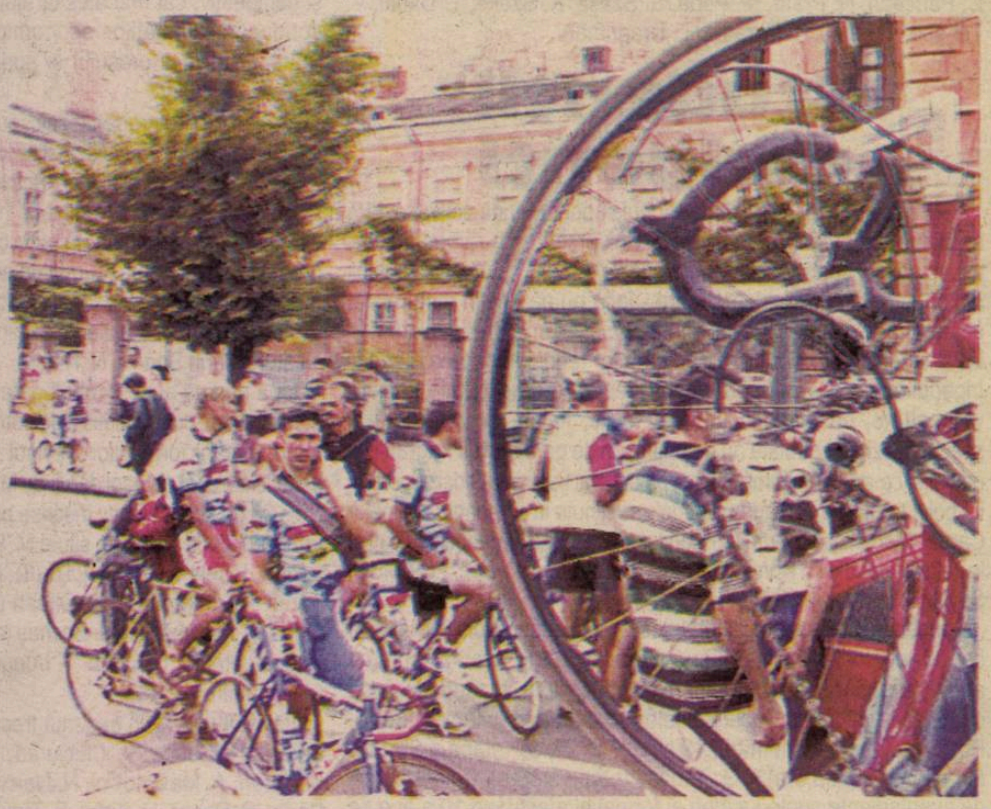

Pavel Lupaş a primit 2 milioane de lei şi un premiu simbolic din partea reprezentantului firmei Artimex, Gabriel Sidagi. Premiul lui Dan Dănilă constă în suma de un milion de lei.

Cîştigătorul tricoului bleu şi liderul clasamentului individual la tineret este Alexandr Şabalin, premiat cu suma de 2 milioane de lei, urmat de Sorin Pop, care a cîştigat suma de 1,5 milioane de lei şi de George Prisecariu, care a primit un milion de lei.

În clasamentul individual la juniori, primul loc a revenit rutierului Sorin Pop (România juniori), care a fost premiat cu suma de 3 milioane de lei. Acestui premiu i s-a adăugat suma de 500 de dolari, primiți din partea firmei RomAuto SRL, şi 2 milioane de lei, proveniți de la o firmă din Braşov. Pe poziția a doua în acest clasament s-a situat George Manu (România juniori), urmat de Ciprian Ionescu (România juniori), premiați cu suma de 2,5 milioane de lei, respectiv 1,5 milioane de lei.

În clasamentul general pe echipe, pe prima poziție s-a situat Ucraina, căreia secretarul general din cadrul Ministerului Tineretului şi Sportului, Damian Florea, i-a înmînat premiul constînd în suma de 4 milioane de lei. Poziția a doua a fost ocupată de Dinamo, care a primit suma de 3 milioane de lei, iar pe locul trei s-a clasat echipa Conpet Petrolul, premiată cu suma de două milioane de lei.

Fotbal/Stranieri

Cernat, gol din penalti

Jucătorul român al echipei Dinamo Kiev **Florin Cernat** a marcat, în minutul 52, din penalti, unicul gol al partidei disputate, sîmbătă, pe teren propriu, cu gruparea Metalurg Mariupol, în etapa a IV-a a campionatului Ucrainei.

Cernat a fost titular şi a evoluat pe întreaga durată a meciului. Celălalt român al echipei Dinamo Kiev, **Tiberiu Ghioane**, nu a jucat în meciul cu Metalurg.

În prima etapă a primei divizii a campionatului Germaniei, românul **Vasile Miriuță** a înscris din penalti, în minutul 90, golul prin care echipa sa, Energie Cottbus, a cîştigat, cu scorul de 1-0, partida disputată, sîmbătă, pe teren propriu, cu formația SV Hamburg. Miriuță şi coechipierul său **Laurențiu Reghecampf** au evoluat pe toată durata partidei.

Fotbalistul român **Dorinel Munteanu** a intrat pe teren în minutul 59 al meciului pe care gruparea VfL Wolfsburg a pierdut-o, în deplasare, cu scorul de 1-2, în fața echipei Bayer Leverkusen. Munteanu l-a înlocuit pe Kuhbauer.

Jucătorul român al echipei VfB Stuttgart, **Ionel Ganea**, nu a evoluat în meciul disputat, pe teren propriu, împotriva grupării FC Köln (scor 0-0).

Fotbalistul român **Mihai Tararache** a jucat pe întreaga durată a partidei pe care formația sa, Grasshoppers Zurich, a pierdut-o, sîmbătă, în deplasare, cu scorul de 1-2, în fața echipei FC Sion, în etapa a V-a a campionatului Elveției. **Ionel Gane** a intrat pe teren în minutul 61 al meciului terminat la egalitate, scor 1-1, de gruparea St.Gall, pe teren propriu, în fața echipei FC Aarau. Românul l-a înlocuit pe Winkler.

În prima etapă a campionatului Franței, jucătorul român al echipei AS Monaco, **Florin Răducioiu**, nu a evoluat în partida pierdută de formația sa, sîmbătă, pe teren propriu, cu scorul de 0-1, în fața nou promovatei Sochaux.

Echipa Ajax a cîştigat turneul "Amsterdam Tournament", după ce a învins, sîmbătă, cu scorul de 3-1 (1-1), echipa FC Liverpool. La echipa din Amsterdam au evoluat, pe toată durata meciului, fotbaliştii români **Bogdan Lobonț** şi **Cristi Chivu**. Formația Valencia a învins, tot în cadrul turneului din capitala Olandei, echipa AC Milan, cu scorul de 2-1(0-1). La echipa din Valencia, atacantul român **Adrian Ilie** a fost titular, fiind înlocuit, în minutul 65, de Juan Sanchez, iar mijlocaşul **Denis Şerban** a intrat pe teren, în acelaşi minut, în locul lui Albelda. De partea cealaltă, în formația antrenată de turcul Fatih Terim, fundaşul român **Cosmin Contra** a jucat pînă în minutul 64, cînd a fost înlocuit de Helveg.

Atacantul român **Bogdan Mara** a debutat pentru noua sa echipă, Deportivo Alaves, în primul amical al sezonului, cu echipa franceză de liga a treia Pau, încheiat la egalitate, scor 0-0. Mara a jucat tot meciul, cotidianul "El Correo" notînd despre evoluția sa că "deşi a muncit mult, românul nu a fost sprijinit de coechipieri şi s-a pierdut în defensiva adversă". Din echipa Deportivo Alaves au lipsit o parte dintre titulari, din cauza unor probleme medicale.

Jucătorul român **Mihai Baicu** a intrat pe teren în locul lui Ghirardello, în minutul 65 al partidei pe care formația sa, Cittadella, a pierdut-o, cu scorul de 0-2, în fața formației Lazio.

Fotbal/Transfer

Cătălin Munteanu la Espanol

Mijlocaşul român al echipei Atletico Madrid, Cătălin Munteanu, va fi împrumutat pentru un sezon formației Espanol Barcelona, au anunțat, vineri, responsabilii clubului catalan.

În sezonul 2000/2001, Munteanu a fost împrumutat de gruparea madrilenă echipei de divizie secundă UD Salamanca.

Acordul pentru împrumutul lui Munteanu la Espanol Barcelona nu prevede posibilitatea achiziționării mijlocaşului român, deoarece Atletico Madrid intenționează să-l recupereze pe jucător cînd echipa va promova în prima divizie.

Cătălin Munteanu se află sub contract cu gruparea Atletico Madrid pentru încă doi ani. Mijlocaşul român se va alătura, sîmbătă, echipei Espanol, în cantonamentul Contrexeville (Franța).

Tenis/Turneu ATP

Abandon în "sferturi"

Tenismanul român Andrei Pavel a abandonat, vineri, în partida cu spaniolul Galo Blanco, din sferturile de finală ale turneului ATP de la Kitzbuhel, în momentul în care era condus cu scorul de 5-7, 6-4, 5-1.

Pentru calificarea în sferturile de finală ale competiției, Andrei Pavel, cap de serie numărul 11, va primi un cec în valoare de 20.000 de dolari şi 12 puncte ATP.

Bibliotecă ASTRA

- SIBIU -

Tribuna sporturilor

Anul XI, nr. 579, 6 august - 12 august 2001 | 8 pagini 1500 lei

Echipajul Mihai Leu - Ciprian Solomon a câştigat Raliul Cibinium - Liqui Moly

Desfăşurat vineri şi sâmbătă la Sibiu, Raliul Cibinium - Liqui Moly a fost câştigat de echipajul Mihai Leu - Ciprian Solomon. Competiţia s-a constituit în cea de-a VI-a etapă a Campionatului Naţional de raliu, totodată şi prima etapă de macadam. După 14 ani de absenţă din circuitul naţional de raliuri, Sibiul a reuşit să organizeze la cel mai înalt nivel o astfel de competiţie, ceea ce va duce, mai mult ca sigur, la rămânerea în calendar şi pentru sezoanele următoare a Raliului Cibinium (Pagina 3).

A început campionatul!

Linişte în Bănie: Universitatea bate cu 4-0 pe Bistriţa lui Pădureanu,

iar spectatorii îl aclamă pe Gigi Neţoiu; Florentin Dumitru trimite "promovata" FCM Bacău

la minus 3 la "adevăr"; Rapidul n-a oprit în gara din Timişoara; Claudiu Niculescu aduce victoria în "Ştefan cel Mare";

Ionuţ Mazilu, primul golgeter al campionatului, a bătut de unul singur o întreagă echipă de... petrolişti; Braşovul bagă Farul la apă, însă Vascko ratează debutul în cupele europene; în "Cotroceni", o... Guriţă de oxigen pentru Oţelul; după 1-0 cu FC Argeş, la Ploieşti se scandează "Ast(r)a-i echipă!" (Pagina 8).

Fotbal/Stranieri

Laurenţiu Roşu, şi-a făcut norma... cu Norma

Jucătorul român **Laurenţiu Roşu** a înscris două goluri în meciul amical pe care echipa sa, Numancia, l-a cîştigat, sîmbătă, în deplasare, cu scorul de 5-0, în faţa formaţiei Norma, din liga a patra spaniolă.

Mijlocaşul român, care a contribuit la înscrierea primului gol al acestei partide, printr-o pasă către Pacheta, ce a deschis scorul în minutul 32, a jucat tot meciul şi a reuşit să marcheze în minutele 88 şi 90. Coechipierul lui Roşu, Constantin Barbu, a fost introdus pe teren în minutul 46, în locul lui Ojeda, şi a transformat o lovitură de la 11 metri, în minutul 87.

Atacantul român **Bogdan Mara** (foto), a evoluat pe toată durata partidei amicale pe care echipa sa, Deportivo Alaves, a piredut-o, cu scorul de 0-1, în deplasare, în faţa formaţiei engleze Sheffield Wednesday.

În partida amicală Fulham - Espanol (scor 1-2), jucătorul român **Cătălin Munteanu** nu a evoluat pentru echipa spaniolă, din cauza unei accidentări suferite la spate.

Jucătorii români ai echipei UD Salamanca **Lucian Marinescu** şi **Bogdan Stelea** au fost prezenţi pe teren în repriza a doua a finalei competiţiei dotate cu trofeul "Luis de Carlos". Meciul respectiv, disputat, sîmbătă, cu formaţia Compostela, s-a încheiat cu un rezultat de egalitate, scor 1-1, fapt pentru care s-a recurs la executarea loviturilor de departajare. Marinescu a reuşit să transforme al doilea penalti pentru echipa sa, care a cîştigat partida, cu scorul de 5-3.

În campionatul elveţian, fotbalistul român **Ionel Gane** a înscris singurul gol al echipei sale, St.Gall, în meciul disputat, sîmbătă, în deplasare, cu formaţia Grasshopper Zürich, scor 1-6. Gane, care a reuşit să marcheze în minutul 28, a primit, în minutul 36, cartonaşul roşu.

Jucătorul român al formaţiei din Zürich, **Mihai Tararache**, a fost titular în această partidă, fiind schimbat, în minutul 79, cu Christoph Spycher.

În campionatul primei divizii germane, **Ionel Ganea** a fost titular în meciul pe care echipa sa, VfB Stuttgart, l-a pierdut, în deplasare, cu scorul de 0-2, în faţa formaţiei SV Hamburg. Ganea a fost înlocuit pe teren, în minutul 75, cu R.Vujevici. **Dorinel Munteanu** a fost utilizat ca rezervă în cadrul echipei VfL Wolfsburg în meciul disputat, sîmbătă, pe teren propriu, cu formaţia FC St.Pauli, scor 1-1. Munteanu a intrat pe teren în minutul 58, în locul lui M.Madsen.

Fotbaliştii români ai echipei Energie Cottbus, **Laurenţiu Reghecampf** şi **Vasile Miriuţă**, au evoluat pe toată durata meciului disputat, în deplasare, cu formaţia Werder Bremen, scor 2-3. Reghecampf şi Miriuţă au primit cîte un cartonaş galben, în minutul 70, respectiv în minutul 57.

Jucătorul român al echipei FC Nantes, **Viorel Moldovan**, a fost titular în meciul pierdut, sîmbătă, pe teren propriu, cu scorul de 1-2, în faţa formaţiei Lens. Moldovan a fost schimbat de pe teren, în minutul 55, cu Vahirua. **Florin Răducioiu** nu a jucat în partida pe care echipa sa, AS Monaco, a terminat-o la egalitate, scor 0-0, pe teren propriu, în faţa formaţiei Montpellier.

Mijlocaşul **Alin Stoica** nu a evoluat în finala Supercupei Belgiei, cîştigată de echipa sa, Anderlecht, cu scorul de 4-1, în faţa echipei Westerloo

Fundaşul român **Daniel Florea** a debutat, sîmbătă, în noua sa echipă Şahtior Donetk, în partida cîştigată, cu scorul de 2-0, în deplasare, în faţa formaţiei Metalurg Mariupol, în etapa a cincea a campionatului Ucrainei. Fostul dinamovist a fost înlocuit, în minutul 45, de Şevciuc. Celălalt român de la echipa Şahtior, **Marian Aliuţă**, nu a jucat. Florea a fost trecut de conducerea clubului din Donetk pe lista înaintată la UEFA în vederea turului trei preliminar al Ligii Campionilor.

Fotbaliştii români ai echipei Dinamo Kiev **Florin Cernat** şi **Tiberiu Ghioane** au fost prezenţi pe teren în prima repriză şi, respectiv, în a doua repriză, a partidei amicale disputate, sîmbătă, cu formaţia Tavria, care a fost cîştigată de campioana Ucrainei cu scorul de 3-2. Dinamo Kiev trebuia să joace în campionat tot cu Tavria, dar şi-a amînat această partidă pentru a pregăti dubla manşă cu Steaua Bucureşti din preliminariile Ligii Campionilor. Antrenorul Valeri Lobanovski a preferat, în locul unui meci oficial, unul amical în compania aceleiaşi formaţii, pentru a-şi testa jucătorii recent transferaţi.

Adrian Ilie, două goluri

Atacantul român al echipei FC Valencia, **Adrian Ilie**, a marcat două goluri, în minutele 17, din penalti, şi 39, în partida amicală pe care formaţia sa a cîştigat-o, cu scorul de 5-0, în faţa grupării olandeze Groningen, informează coridianul spaniol "Marca".

Ilie a evoluat 46 de minute, el fiind înlocuit cu Alieu. Celelalte trei goluri ale Valenciei au fost înscrise de Vicente '33, Aimar '57 şi Alieu Carew '89.

Partida dintre Valencia şi Groningen s-a desfăşurat pe stadionul "Mestalla", în cadrul festivităţii de prezentare a lotului echipei spaniole, în prezenţa a peste 40.000 de spectatori.

"Valencia a oferit spectacol suporterilor săi în ziua prezentării de pe <Mestalla>, într-o partidă în care spaniolii au avut poftă de joc, cu un Adrian Ilie care şi-a arătat dorinţa de a triumfa şi un Pablo Cesar Aimar care şi-a demonstrat geniul şi calităţile", scrie publicaţia citată.

Jucătorul David Albelda i-a pasat lui Adrian Ilie, aflat într-o poziţie bună pentru a înscrie, dar defensiva olandeză a oprit acţiunea spaniolilor. "Mingea a fost recuperată de Vicente, care, în momentul în care a încercat să centreze, a fost faultat în careu, şi <Cobra> a transformat lovitura de la 11 metri", notează "Marca".

Publicaţia spaniolă menţionează că "fiesta" jucătorilor de la Valencia a continuat, cînd Ilie a reuşit să controleze un balon primit de la Carboni în careul de 16 metri al formaţiei olandeze şi, singur cu portarul, a înscris al treilea gol al grupării sale. "Marca" notează că, prin înscrierea celor două goluri, Ilie a arătat că merită locul de titular şi a demonstrat dorinţa de joc.

Comisie/Înfiinţare

Comisia Naţională Antidoping

Preşedintele Comitetului Olimpic Român (COR), Ion Ţiriac, a propus Guvernului României crearea unei noi Comisii Naţionale Antidoping din care să facă parte ministrul Justiţiei, ministrul de Interne, ministrul Sănătăţii şi Familiei, ministrul Tineretului şi Sportului şi preşedintele COR, se arată într-un comunicat al forului olimpic român.

Această propunere, susţinută de Comitetul Executiv al COR, a fost făcută din cauza creşterii îngrijorătoare a numărului cazurilor de dopaj din sportul de înaltă performanţă. Rolul noii comisii va consta în adoptarea unor măsuri concrete de stopare a utilizării substanţelor dopante în sport.

Potrivit comunicatului, iniţiativa preşedintelui COR se înscrie pe linia acţiunilor pe care România ar trebui să le demareze ca ţară semnatară a Convenţiei Antidoping a Consiliului Europei, a cărei legislaţie vizează racordarea la măsurile radicale adoptate în acest sens de alte state europene.

Comitetul Executiv al COR a decis, joi, să-i excludă pe viaţă din loturile olimpice pe atleta Mihaela Melinte şi pe fotbaliştii Adrian Neaga şi Cristian Buturugă, deoarece toţi cei trei sportivi au fost depistaţi dopaţi.

Deşi Neaga şi Buturugă au fost depistaţi pozitiv la un control antidoping efectuat în luna iunie, după un meci de campionat, Liga Profesionistă de Fotbal i-a declarat nevinovaţi. Mihaela Melinte, deţinătoarea recordului mondial la aruncarea ciocanului şi campioana mondială en-titre, a fost depistată pozitiv cu nandrolon la un control efectuat, la Milano, pe data de 7 iunie 2000 şi a fost suspendată de Comisia de Apel a Federaţiei Internaţionale de Atletism (IAAF) pînă pe data de 24 septembrie 2002.

Fotbal în Europa

GERMANIA - etapa a II-a

Bayern München - Schalke 04	**3-0 (3-0)**
Au marcat: Pizarro '6, Scholl '13, Niko Kovaci '40	
Wolfsburg - St.Pauli	**1-1 (0-1)**
Au marcat: Karhan '85 / Rahn '7	
Hertha Berlin - Borussia Dortmund	**0-2 (0-0)**
Au marcat: Amoroso '52, Stevic '87	
Werder Bremen - Energie Cottbus	**3-2 (1-2)**
Au marcat: Ernst '15, Ailton '54, '65 / Kaluzny '25, Labak '29	
SV Hamburg - VfB Stuttgart	**2-0 (1-0)**
Au marcat: Albertz '40, Meijer '50	
FC Köln - TSV München 1860	**2-0 (0-0)**
A marcat: Kurth '47, '88	
Hansa Rostock - Bayer Leverkusen	**0-3 (1-0)**
Au marcat: Bastuerk '12, Kirsten '65, Sebescen '76	

FRANŢA - etapa a II-a

Olympique Marseille - Girondins Bordeaux	**0-0**
FC Nantes - RC Lens	**1-2 (0-1)**
Au marcat: Quint '72 (p) / Moreira '30, Diouf '86	
Auxerre - Paris Saint-Germain	**1-1 (0-1)**
Au marcat: D.Cisse '81 / Pochettino '40	
Olympique Lyon - Sedan	**2-0 (1-0)**
Au marcat: Anderson '26, Laigle '76	
AS Monaco - Montpellier	**0-0**
Lille - Lorient	**3-1 (0-0)**
Au marcat: Br.Cheyrou '54, '59, Bakari '85 / Darcheville '48	
Sochaux - Rennes	**4-3 (3-2)**
Au marcat: Frau '29, '90 (p), Pagis '37, '38 / V.Fernandez '44 (a), Monterrubio '45 (p), Diatta '53	
FC Metz - Troyes	**2-1 (2-1)**
Au marcat: Bah '35, Pierre '40 / Gousse '24	
Guingamp - Bastia	**1-0 (0-0)**
A marcat: Bardon '90	

ELVEŢIA-etapa a VI-a

Grasshopper - Saint-Gall	**6 - 1**
Aarau - FC Zurich	**2 - 3**
Lucerna - Servette Geneva	**1 - 1**
Neuchatel Xamax - FC Bale	**1 - 0**
Young Boys - Sion	**3 - 2**

Tribuna sporturilor

Fondat în 1990
Str. G. Coşbuc, nr. 38, 2400
Tel. 21.12.81; 43.31.93
Tel./Fax. 21.41.41
Editat de Casa de Presă şi Editură Tribuna
ISSN 1220-3467
Tiparul executat la SC Tipotrib SRL

Consiliul de Administraţie
Emil David - director general
Mircea Biţu - director editorial
Vasile Tâlvan - director economic
Colectivul redacţional
Ovidiu Boica - şef departament
N.I. Dobra, Octavian Rusu, Mihai Bratu - seniori editori
Marius Ionescu, Mădălina Mănescu - reporteri
Ramona Popa, Victor Cociu, Gheorghe Răşinaru, Avram Besoiu - colaboratori
Fred Nuss, Ioan Gliga, Vasile Cârdei - foto

S-a mai "marcat" un... "Hat-trick"

Foto: Dumitru Chiseliţă

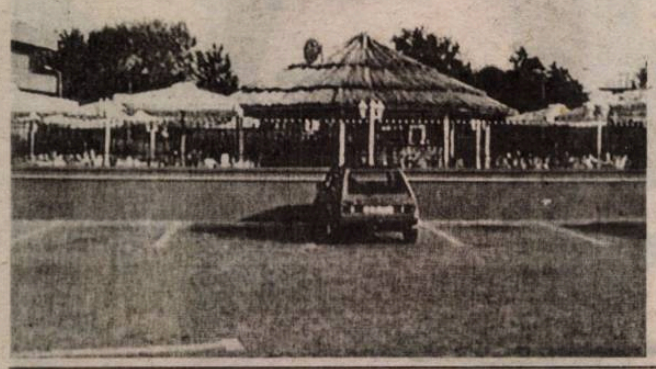

Miez de vară! "Temperaturile maxime se încadrează între...", a nu, asta e de la prognoza meteo. Totuşi, şi la umbră e obraznic de cald. 35 de grade, de transpiri şi dacă scoţi limba. A început, totuşi, campionatul, iar televiziunile se încăpăţânează să-i oblige pe fotbalişti să joace de la 5 dupăamiază, tocmai când până şi soarele doarme încă, somnul de după masă. Deh, aşa-i când posturile care televizează vin cu banii, jucătorii trebuie să se conformeze, chiar dacă, vorba iehovistului Neluţu Sabău, o să mai moară şi alţii pe gazon de-atâta soare-n cap. Chiar şi un derbi ca Rapid-Dinamo tre' să se joace tot de la 5, seara urmând a evolua Festivalul de la Mamaia pe teren propriu, în nocturnă, împotriva fosilelor din muzica noastră.

Cald şi la Sibiu. Să-ţi fie milă să scoţi pisica din casă! Totuşi, după o partidă de înot la Ştrand, la Voinţa, să mai pun deoparte câteva kilograme până la iarnă, am sărit gardul la terenurile de tenis. Două rachete am găsit repede, alt nebun ca şi mine la fel, şi dăi, şi luptă. Am pierdut, nu că aş fi mare jucător de tenis, însă am rămas cu ceva.

De curând, mai precis joia trecută, s-a deschis o nouă terasă în Sibiu. Aşezată lângă stadionul Voinţa şi terenurile de tenis, între "ofsaid", "nets", "henţ" sau "as", patronii, **Ciprian Baltador** şi **Orlando Haşoti**, s-au orientat asupra numelui de... "HAT-TRICK".

De fapt, celor doi le aparţin cele cinci terenuri de tenis existente aici, trei de zgură şi două de beton. Acestora li se alătură terasa, cu 35 de mese (la care pot lua loc 160 de persoane), în mijlocul acesteia primând un excelent bar în stil hawaiian. După o miuţă, un bazin şi un set de tenis, cea de-a patra competiţie o poţi desfăşura aici, la un concurs de... halbere. Dacă nu-ţi place sucul de hamei, poţi alege altceva, fie răcoritoare, fie alte băuturi, gama fiind extrem de variată şi, atenţie, la preţuri sub limita rezonabilului. Dacă vă mai vine cheful de mişcare după toate astea, aici se poate şi dansa, iar de la anul se va putea face baie şi în piscina care e pe picior de a se naşte. Iar tot de la anul, dacă soarele vă va supăra în timp ce loviţi cu nerv şi cu racheta mingea de tenis, veţi putea alege un teren acoperit. Locul este fascinant. Se înscrie în rândul celor mai delicate terase din urbe, iar când scriem asta nu înseamnă că o facem pentru reclamă. Vorba unui amic bun, leşină rachetele de tenis de plăcere când se gândesc la berea rece şi la umbra făcută de umbreluţele de pe terasă. Cea de la "Hat-trick"!

Ovidiu Boica

Automobilism/ CN de raliuri

Raliul Cibinium - Liqui Moly - o reuşită deplină

Bătălie cu şampanie în plin centru

Echipajul Mihai Leu - Ciprian Solomon a câştigat Raliul "Cibinium - Liqui Moly", care s-a desfăşurat în acest weekend la Sibiu. De-a lungul a 11 probe speciale, valorosul echipaj a dat dovadă de multă îndemânare pe acest traseu (macadam), înscris după 14 ani ca etapă în Campionatul Naţional. Câştigătorii au profitat şi de abandonul echipajului Constantin Aur - Silviu Moraru. Performanţa lui Leu a fost obţinută cu o maşină Ford Escort modificată special pentru traseu montan. Poziţia a II-a a podiumului de premiere a revenit cuplului Daniel Ungur - Adrian Berghea, pe Mitsubishi. Aceştia s-au declarat extrem de bucuroşi de rezultatul obţinut. Ultimul loc pe podium a revenit "veteranilor" George Grigorescu - Radu Dumitru, pe un Renault Maxi Escort.

Nici un echipaj sibian pe podium

Cu toate că traseul ce a cuprins Şanta - Călugăru' - Cheile Sibiului era cunoscut în mare parte de echipajele sibiene înscrise în competiţie, acestea nu au reuşit să puncteze în clasament. Primul loc în clasamentul pe echipe a fost ocupat de echipajele clubului Mipoplast Racing Team, din componenţa căruia face parte şi singurul echipaj feminin înscris în CN, Carmen Berghea - Giulia Balea.

La prima categorie de concurs, "Cupa Ford KA", locul I a fost ocupat de echipajul feminin. Această categorie este destinată în special piloţilor tineri aflaţi la început de carieră sportivă.

O secţiune specială a campionatului a fost şi "Cupa Nova", care a fost câştigată de Cristian Turbatu - S. Ştefănescu. La clasa F2, adică maşini cu tracţiune pe două roţi, fără supraalimentare şi cu capacitatea motorului de 2000 cc, a câştigat echipajul G. Grigorescu - Radu Dumitru, pe un impresionant Renault Maxi Megane. La grupa H, unde au avut loc cele mai multe abandonuri, echipajul Gheorghe - Dan Mărgescu s-a clasat pe prima poziţie. Ei au concurat pe un Aro 10. Locul al II-lea a fost ocupat de reprezentanţii clubului Samaco Racing, Juhos Zoltan - B. Csomortani, care au concurat pe un Mitsubishi. La clasa A, echipajul care a ocupat locul I la general, Leu-Solomon, a reuşit şi aici să obţină locul I. Cuplul Ungur - Berghea a fost cel care a scos cel mai bun timp la clasa M. La ultima categorie din concurs, cea a debutanţilor, echipajul format din fraţii Soos, Istvan şi Janos, a ocupat prima poziţie.

Sibiu - prima etapă de macadam

Raliul Cibinium Liqui Moli s-a constituit în prima etapă de macadam din campionat. Vor urma încă 4 etape de macadam, "Raliul Mănăstirilor" - Piatra Neamţ, 24-26 august; "Raliul Banatului" - Timişoara, 7-9 septembrie; "Raliul Clujului" - Cluj, 21-23 septembrie şi "Raliul Harghitei" - Odorheiul Secuiesc, 19-21 octombrie.

Raliul Cibinium - Liqui Moly - o reuşită pe toate planurile

"Am avut de-a face cu un traseu foarte dur. Din fericire, organizarea a fost foarte bună, de aceea le mulţumesc pe această cale organizatorilor", a declarat, în cursul conferinţei de presă, câştigătorul etapei, Mihai Leu. Cu această ocazie, Daniel Ungur a declarat că se aştepta la un grad foarte mare de dificultate atraseului, de aceea, în glumă, a declarat că a vrut să se întoarcă acasă, menajând astfel maşina. Un "minus" al acestei etape l-a constatat ocupantul locului III, G. Grigorescu. El a subliniat faptul că unele porţiuni de drum au fost mai dure, lucru ce nu se mai pretează în concepţia modernă de raliu. Ca o sugestie pentru ediţiile următoare, veteranul Grigorescu a propus o îmbunătăţire a acestor zone şi includerea unei probe speciale, pe timp de noapte, la fel cum se obişnuieşte în etapele de Campionat Mondial. De asemenea, organizatorii raliului, firmele Limorom Sibiu, Miral, KRCHER şi dl. Sorin Itu, au promis că de anul viitor traseul va mai fi lungit cu circa 40 km, prin includerea probei "Gâtul Berbecului".

Doi ani de demersuri

Această etapă de la Sibiu a fost inclusă în calendarul competiţional al federaţiei, după doi ani de demersuri ale organizatorului principal, Limorom Sibiu.

Cu ocazia competiţiei automobilistice, organizatorii s-au gândit şi la spectatori. Pentru aceştia s-au adus la Sibiu zeci de tone de bere. Sibienii s-au bucurat timp de 4 zile de "binefacerile" gustosului lichid.

Gurile rele spun că atât înainte, cât şi după concurs, concurenţii au fost cei mai fideli clienţi.

Poliţia a lipsit de la premiere

Organizatorii au oferit cupe şi tuturor instituţiilor care au contribuit la bunul mers al competiţiei - Prefectura, Poliţia sibiană etc. La festivitatea de premiere nici un oficial al Poliţiei nu a fost prezent, lucru pus de organizatori pe seama căldurii.

Spectacolul "bătăii" cu şampanie nu a lipsit nici de această dată, majoritatea competitorilor coborând de pe podium răcoriţi bine.

Vom reveni în ziarul TRIBUNA!

Marius IONESCU

Foto: Fred NUSS

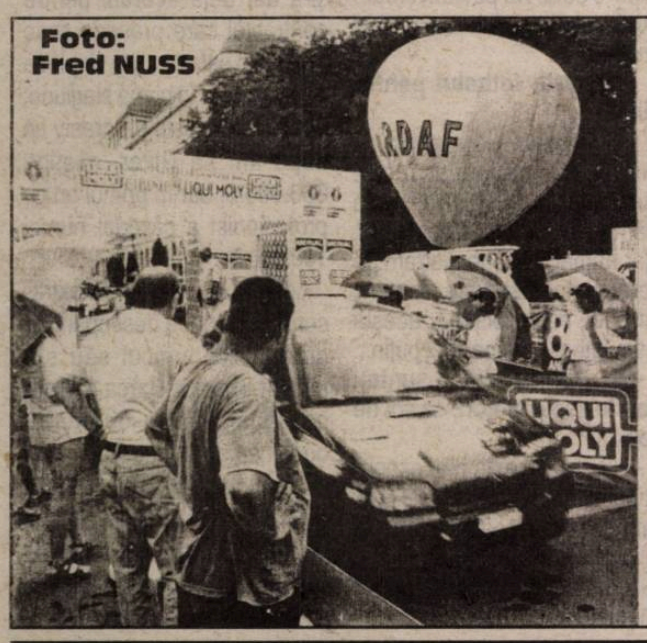

Javier Saviola - urmaşul lui Maradona

Nu mai este "Il Pibe", acum este mulţumit de supranumele de "El Pibito"; într-adevăr, "El Pibito de Oro", Ramon Diaz, fostul său antrenor de la River, l-a numit aşa, şi asta spune multe despre calităţile sale; să nu uităm că fostul atacant de la Inter şi Fiorentina, apoi antrenor de succes , a fost colegul lui Maradona; poate, ştie să facă comparaţie.

Prietenii îl strigau "La Rata", iar în ultimul timp, de când a devenit cunoscut în toată ţara, este supranumit "El Conejo" pentru că are dinţii "a la Ronaldo".

Nu este uşor să vorbeşti cu el în această perioadă. Sunt avalanşe de întrebări, sunt oameni care îl aşteaptă acasă; dacă nu ai un contact bun, adio interviu. Din fericire, noi l-am avut, un cunoscut al unui renumit jucător italian de la Inter. Parola către inima lui Javier a funcţionat.

- Javier, se spune că tinerii trebuie să crească liniştiţi, tu însă, la nici 20 de ani, eşti deja o adevărată stea: ceea ce se întâmplă nu este prea repede?

- Câteodată mă gândesc şi eu, poate că am vrut să simt prea mult ceea ce mi se întâmplă. Am debutat la 18 ani, cu puţin înainte am jucat la cea de-a treia divizie, apoi am înscris primul gol, la convocarea celor Under 23, fără să joc la Under 21...

- Debutul tău a fost unul dintre acelea cu lovituri...

- Şi ce lovituri! Lui Castillo i s-a făcut rău şi domnul Diaz mi-a spus să intru. Eram deja agitat pentru că fusesem convocat la echipa mare, şi pentru că debutam. River era condusă cu un gol de Gymnasia, eu am egalat până la sfârşitul partidei. Splendid.

- Nu era numai partida ta de debut, ci şi prima convocare...

- Partida se juca duminica. Vineri dimineaţa, Mister Delem, antrenorul de la amatori, cum îi spunem noi echipei a doua, a venit la mine şi mi-a spus că până în acea după-amiază mă antrenez cu prima echipă. Când am intrat la vestiare, m-a luat cu fiori: pe tablă era numele meu, între cei convocaţi pentru Jujuy. Hernan Diaz m-a văzut, s-a apropiat şi mi-a spus, zâmbind: "Trezeşte-te, totul este adevărat". Când m-am întors acasă, ai mei, îngrijoraţi deja pentru că se făcuse târziu, au început să plângă. Nu aveam încă 17 ani, aşa că este uşor de înţeles emoţia lor.

- Cum se simte cineva care joacă sub tricoul lui River la acea vârstă?

- În momentul acela nu înţelegi prea bine ce ţi se întâmplă, apoi, ţi-e frică, ai o senzaţie, o bucurie greu de explicat: visul tău, primul tău vis s-a împlinit, să joci sub tricoul echipei tale de suflet.

- Apoi ai înscris şi în a doua partidă, şi tot aşa, a început povestea...

- Să spunem că mi-a mers totul bine.

- Când cineva înscrie 15 goluri în 18 partide, se poate spune ceva mai mult...

- Nu, nu cred. Într-adevăr cred că totul a mers aşa de bine pentru că am înscris la debutul meu. Din acel moment, am avut senzaţia că pot învinge întotdeauna.

- Apoi ai fost chemat de Pekerman...

- Într-adevăr, era Crăciunul, în 1999, naţionala Under 23 trebuia să joace turneul preolimpic în Brazilia, şi am fost convocat pentru patru amicale.

Am renunţat la tot şi m-am dedicat în întregime fotbalului

- Spuneai că River a fost întotdeauna echipa ta de suflet...

- Sunt născut în cartierul Belgrano, la doi paşi de stadionul Monumental. şi aceasta este o dovadă. Apoi, la şcoală, după primele clase elementare, am trecut direct la Institutul din River, pe care l-am abandonat apoi, dedicându-mă în întregime fotbalului.

- De când joci la River?

- Din 1990, aveam opt ani şi ceva. Prima oară am jucat cu micuţii de la Club Ateneo Colegiales şi cu cei de la Rio de la Plata.

- Îţi aminteşti numele primului tău antrenor de la River?

- Acestea sunt atât de vechi, încât nu mi le mai amintesc! Se numea Eduardo Abreman, dar era şi Jose Pintado, fratele preşedintelui de club.

- Acum doi ani, Inter a venit şi te-a văzut...

- Este adevărat, am ştiut despre sosirea lui Antonio Angelillo; nu s-a întâmplat nimic, atunci eram prea tânăr şi eram convins că trebuie să mai cresc, aici la mine acasă, la River. Voiam să mai stau aici încă cel puţin trei ani.

- Ţi-ai format o părere despre diferenţele dintre fotbalul argentinian şi cel european?

- Urmăresc adesea la televizor campionatul spaniol şi pe cel italian. Acum ţin cu Valencia, pentru că acum este acolo prietenul meu Aimar. În Spania se joacă mai rapid, sunt şi mai multe spaţii, mai ales la mijlocul terenului, în timp ce în Argentina marcajul este mai strâns şi pressingul mai tare, este şi mai sufocant.

- În Italia?

- Este asemănător fotbalului argentinian, dar mai rafinat din punct de vedere tactic. Înscrii numai dacă eşti curajos şi stai bine din punct de vedere fizic.

- Barcelona şi Milan sunt echipe care, în acest moment, par să fie cele mai interesate să te preia.

- Ştiu despre Barcelona, iar în ceea ce priveşte Milan, am citit ceva în ziare.

- Pe care dintre cele două o preferi?

- În Spania sunt mulţi argentinieni, în Italia de asemenea, cred că din acest punct de vedere m-aş obişnui, eu şi familia mea, nu ar fi nici o diferenţă. Apoi se vorbeşte de mult timp de Barca pe care am văzut-o pe Camp Nou, în faţa a 100.000 de persoane. Şi San Siro este acelaşi lucru, dar repet, cu Barca aproape că m-am obişnuit, deşi nu am semnat nimic.

- Care sunt jucătorii care îţi plac în acest moment?

- Raul, Figo, Rivaldo, Kluivert şi Sheva.

- Rivaldo şi Kluivert joacă la Barca...

- Ţie nu ţi-ar plăcea să joci lângă ei?

- Ţie cum îţi place să joci?

- Sunt mult prea tânăr, deci nu am multă experienţă pe umeri, pot doar să spun că mă distrează mult să joc cu Aimar şi Pablo Angel; schimbăm adesea poziţiile, eu plec pe centru, creez superioritate numerică în faţă şi am mult spaţiu. De obicei antrenorul meu, Ramon Diaz, îmi spune să încerc să mă poziţionez cam pe acolo pe unde mă trimite el, să-mi urmez instinctul. Cu alte cuvinte, să fac ceva la care noi îi spunem "eleganţă".

Maradona nu este un idol. Este ceva mai mult

- Idolul tău?

- Ortega.

- Nu Maradona?

- Este diferit, el nu este un idol, este ceva mai mult, de neatins, nimeni nu se poate amăgi că ar putea face ce a făcut el. Îmi place mult şi Francescoli. Dar Ortega este ceva special, eu eram în acel timp la echipa de tineret, am mers să vedem antrenamentul celor mari, să vedem cum atingea Ariel mingea. La debutul meu, el era pe teren. Să debutezi lângă idolul tău, nu e rău...

- Apropo de Maradona, se spunea recent că nu vede cu ochi buni transferul tău la Barcelona...

- Contează numai ce gândesc eu.

- De când ai devenit vedetă, mai reuşeşti să ai timp liber?

- Acum nu sunt decât copii care îmi cer autografe. Şi asta îmi place, e frumos. Dar când văd ce s-a întâmplat cu Maradona, care trăieşte cu telecamere în faţa porţii de la casă, sunt puţin îngrijorat. Vreau să trăiesc liniştit. În câteva seri, într-adevăr, noaptea, ne-a trezit telefonul, erau ziariştii, tatăl meu a urlat de furie, spunând că asta este încă o casă în care trăieşte o familie, dar oricum, nici o exagerare până acum.

- Mulţi tineri care la vârsta ta, pe cât de repede devin renumiţi, pe atât de repede li se urcă la cap, nu confirmă celor care i-au plătit ceea ce aşteaptă oamenii de la ei. Tu?

- Eu nu m-am schimbat, am aceeaşi atitudine când joc cu tineretul, şi atât cât mă cunosc, nu mă voi schimba.

Am garanţia solidă a hotărârii...

- Cum de eşti atât de sigur? Toţi spun aşa, după aceea...

- Pentru că eu am garanţia solidă a hotărârii.

- Care este?

- Tatăl meu. Este mentorul meu, refugiul meu când lucrurile merg prost şi primul meu fan când lucrurile merg bine.

- Care a fost cea mai mare realizare?

- Titlul cucerit cu River, echipa mea de suflet. Şi apoi debutul sub tricoul naţionalei. Incredibil...

- Ce te-a marcat?

- Faptul că alţii, cei "vechi", mă considerau unul de-al lor, dintr-o dată. Nu puteam crede. Apoi, intrarea pe teren cu acel tricou.

- Ce este fotbalul pentru tine?

- Vorbeam de curând cu Aimar despre acest lucru. Amândoi am ajuns la concluzia că ne place mult să câştigăm, dar numai dacă ne distrăm pe teren. Iată, distracţia, oamenii în delir, care aplaudă, acesta este fotbalul, al meu cel puţin...

- Apropo de Aimar, sunteţi foarte asemănători, ca stil de joc...

- Nu, nu, el este mai experimentat decât mine; La River când a câştigat campionatul, el a fost cel mai bun, şi apoi are o viteză cu mingea la picior incredibilă...

- Spune-mi ce hobby-uri ai...

- Îmi place foarte mult, muzica lui Andre Catalano, un concetăţean de-al meu, dar mai ales cea a lui Freddy Mercury.

- Pentru a închide un vis...

- Să înving.

- Sub tricoul lui...

- Să înving.

Situaţia actuală

Javier are un contract cu River care se termină la sfârşitul anului. La sfârşitul lui martie Barcelona a oferit 8,5 milioane şi clubul argentinian a fost de acord, mai ales că trebuia să se grăbească, dacă nu, nu mai lua nimic după 31 decembrie. Apoi preşedintele Davide Pintado a încercat să adauge la tratative încă un milion pentru jucător; evident suma va trebui plătită de Barca. Saviola intenţiona de mai mult timp să meargă la clubul "blaugrana", şi-a dat deja acordul pentru contractul care prevede şase ani cu un salariu care va pleca de la 1 milion în prima stagiune, apoi poate creşte progresiv an după an. La River, câştiga 350.000 $, dar în primul an ca profesionist a câştigat numai 100.000 $.

Acum are statutul de extracomunitar, dar a descoperit de curând că bunicul său s-a născut în Italia. Barca a iniţiat căutările pentru obţinerea documentaţiei necesare.

Clubul "blaugrana" a început deja să caute o casă lângă mare pentru tânărul jucător; astfel impactul cu noul continent, cu noua realitate, va fi mai uşor.

Ronaldinho Gaucho excepţional sau mediocru?

În Brazilia se spune că aminteşte de Pele. Dacă ar fi fost argentinian, fără îndoială că s-ar fi spus că este un nou Maradona. În Italia, un nou Rivera şi în Franţa un nou Platini, chiar dacă europenii au mai puţină fantezie (şi mai multă pudoare) la acest gen de comparaţii. În Brazilia, de fiecare dată când un jucător face două driblinguri şi înscrie două goluri, dezlănţuie imaginaţia, figurând ca unul care a făcut o trecere ca Dunga.

Fotbalul este frumos pentru aceasta, dar în ultimii ani, de fapt doi, au dispărut repede, prea repede, cel puţin zece ca Pele (ce face Denilson), micii Maradona (Ortega, vă amintiţi?) şi alţii. De aici şi întrebarea din titlu, care pare că ne obligă, fără a vrea să ofensăm pe nimeni. Până acum, Ronaldinho a înscris câteva goluri cu adevărat senzaţionale dar...

Răspunsul la întrebarea din titlul nostru este foarte dificil, pentru cel puţin două motive: Ronaldinho este încă foarte tânăr şi apoi este aproape imposibil să emiţi păreri sincere despre un motiv de acest gen. Ştim cum merg lucrurile, toţi cei care cunosc fotbal spun că este "cel mai bun, un campion", primul său antrenor spune că "de mic ţinea mingea 40 de minute fără să i-o poată lua cineva", profesorul de la şcoala elementară nu-şi aminteşte trasul de urechi chiar dacă o făcea în fiecare sfântă zi, dar spunea că "era un elev bun şi eu nu mi-am dat seama de la început de aceste calităţi". Şi apoi, aproape întotdeauna, sosea şi preotul satului, spunând că o dată l-a văzut mergând pe apă. Tabloul, la acest punct, este complet, cu alte cuvinte nu se ştie nimic cu adevărat.

Nimic nou, dar de această dată dilema este mare, de ce Ronaldinho valorează un patrimoniu, chiar dacă PSG l-a luat la sfârşitul contractului şi pentru costuri se aşteaptă sentinţa FIFA, ca şi în cazul lui Athirson. E mai bine că nu a plecat la Inter, pentru că 35 de milioane, la cât l-a estimat Gremio, sunt bani mulţi pentru cineva care, până acum, a arătat atât de puţin. Într-adevăr puţin.

un salariu de 1,5 milioane

Negocierea. La mijlocul lui ianuarie, pe 17 mai exact, anunţul oficial al lui Paris Daint Germain a spus ultimul cuvânt în cazul lui Ronaldinho. Contractul pentru cinci ani şi jumătate, adică până în iunie 2006 şi un salariu de 1,5 milioane, al patrulea ca sumă la clubul parizian.

Sub contract cu Gremio până la 15 februarie, jucătorul a aşteptat ziua următoare pentru a spune "da" parizienilor şi "am plecat" brazilienilor. Conducătorii lui Vasco, într-o tentativă disperată de a-l opri, i-au promis un contract puţin spus halucinant, 7 milioane pe an, adică mai mult decât au Vieri şi Figo. Poate exagerăm cu cuvintele (oferta a fost întru totu adevărată), dar suntem calmi, sau cel puţin încercăm. Păi, în Brazilia, a mai avut vreun jucător un salariu de genul acesta?

Puţin ciudată decizia lui Gaucho de a accepta transferul în campionatul francez, pentru că oferta lui PSG nu a fost singura adevărată. Lui Moratti i-ar fi plăcut, dar nu atât încât să dea 35 de milioane; Milan, dinspre partea sa, visează să antreneze două echipe cu banii aceştia, în timp ce Barcelona a renunţat la ofertă. Trebuie spus că PSG este un club foarte renumit în Brazilia; au jucat aici cu rezultate foarte bune Rai, Valdo (primul său idol), Ricardo, şi apoi, Roberto Assis spune (fratele său este şi el manager) că "la Paris presiunea este mai mică decât la Barcelona sau Milan"; dacă trebuie să pleci ca să te dezvolţi, Italia va fi ultima etapă, cea a consacrării". Să sperăm pentru el, dar acum să revenim pe pământ.

PSG l-a vânat timp de trei ani, de când, la Campionatele Mondiale Under 17, în Egipt, Ronaldinho a fost ales cel mai bun jucător al turneului. Primul contact a fost numai informativ, apoi nimic pentru doi ani. Mai târziu, când se presupunea că briliantul va pleca la Arsenal, Jean-Luc Lamarche, directorul sportiv al clubului, s-a întâlnit la Geneva cu Roberto Asis, cu rezultate pozitive.

marea problemă a fost frigul din Europa

Singura problemă, în momentul semnării contractului, era legată de capacitatea jucătorului de a se adapta la frigul european. Conducătorii de la PSG nu au uitat dificultăţile pe care le-au avut cu Rai: sosit în aceeaşi perioadă a anului, a suferit mult din cauza climei, pe lângă alte noutăţi ale vechiului continent. Exista ipoteza unui împrumut în Elveţia, dar s-a văzut ce i-a făcut frigul chiar lui Ferragosto şi nivelul campionatului de acolo era scăzut, aşa că au preferat să aştepte o lună şi apoi l-au luat direct în capitala franceză.

Evident, a fost un frumos în Brazilia, pentru că acolo înving numai legile care fac totul confortabil şi relaxat. Se pare că clubul a făcut din istoria lui Ronaldinho un adevărat caz de stat, aducându-l în faţa preşedintelui ţării. Apoi, au mai încercat să anticipeze legea Pele, care recunoaşte o indemnizaţie pentru clubul care pierde jucătorii la sfârşitul contractului. Legea a intrat în vigoare la 23 martie, contractul lui Ronaldinho a expirat la 15 februarie, diferenţa a fost deci de o lună. Din nefericire pentru Gremio, nu s-a putut face nimic.

Prezentarea oficială a fost la jumătatea lui aprilie, pe 14, şi, în aceeaşi zi, după-amiaza, a efectuat primul antrenament cu viitorii lui colegi. Nu este încă foarte clar dacă la sfârşitul stagiunii, oricum prin împrejurimile Franţei, atacantul va juca sau nu vreo partidă amicală. Când scriem aceste rânduri, este programată o partidă cu Benfica, dar nu a fost anunţat nimic oficial.

Fernandez mai caută cea mai bună poziţie pentru el

Luis Fernandez l-a vrut imediat pentru că băiatul trebuie să crească şi trebuie să mai caute încă cea mai bună poziţie pe teren pentru el. "Cu timpul, le vom rezolva pe toate", admite tânărul de 21 de ani. Bune cuvinte, le spun toţi în primele zile, să vedem ce va mai spune peste încă şase luni.

Contractul. Cinci ani şi jumătate, să spunem, este durata contractului care îl leagă de clubul parizian. Este ştiut că există câteva necunoscute privind sumele încasate. Sunt câţiva care jură că au văzut cifrele contractului, 3 milioane de an, dar nu se ştie dacă este vorba despre suma netă sau nu. Poate netă, şi Anelka câştigă aceeaşi cifră. Eric Lovey, intermediarul negocierilor, afirmă că cifra contractului este uşor mai mică, dar mai ştie şi că jucătorul obţine la sfârşitul contractului aşa-numitul bonus, când semnează pentru o nouă echipă (se vorbeşte de 1,5 milioane în cazul său).

copilăria lui e răscolitoare

Începutul. Istoria sa este răscolitoare, nimic nou când este vorba despre un brazilian. Avea zece ani, numai zece ani când şi-a văzut tatăl, Joan da Silva Moreira, fost fotbalist amator, înnecându-se sub ochii săi. S-a întâmplat totul la piscina de acasă, casa pe care clubul, Gremio, i-o dăduse fratelui lui Ronaldinho, Roberto Assis Moreira. Un dar pentru a-l convinge să nu plece la Torino. Un episod tragic care s-a întâmplat în 1989; avea 42 de ani. Era chiat tatăl său cel care l-a împins către fotbal, având în vedere trecutul său şi faptul că a lucrat la Gremio, la parcarea stadionului; după moartea sa, de cel mic s-a ocupat mama sa, Miguelina Assis.

Un an mai târziu, marca cel mai frumos gol al său, sună ciudat pentru cineva care avea la aceea vreme numai zece ani, dar şi el o spune şi o demonstrează cu o videocasetă care nu lasă nici o îndoială: driblează cinci adversari, toţi cu mişcări din manual, apoi, în faţa porţii, trage din plonjon şi înscrie. Nu existau statistici, dar golul este cu adevărat năucitor; pentru a crede, mergeţi la casa sa, la Porto Alegre, unde mama sa va fi bucuroasă să vă arate caseta.

idolul său devine Ronaldo

Din 1994, idolul său devine Ronaldo, evident. Şi la puţine zile după aceea, a făcut legendă, înscriind 23 de goluri într-o partidă, patru direct din corner. Aşa cum probabil aţi înţeles, asta spun el şi prietenii săi, dar să mergem mai departe...

Între timp, cariera fratelui său ia practic sfârşit, după un accident, în 1990. A jucat în Elveţia, Portugalia, Brazilia, pentru a juca ultima sa partidă în japonia, în divizia secundă, cu Sapporo; păcat.

După titlul mondial la Under 17, Ronaldinho câştigă de două ori la rând titlul de cel mai bun marcator la tineret şi câştigă şi primul său contract profesionist. Începând cu prima echipă (suntem în 1998), stă apoi numai pe banca de rezerve; Sebastiano Lazaroni nu îl consideră la înălţime. "Este singura perioadă din viaţa mea când am simţit că mi-a căzut moralul, mi-era frică să nu sfârşesc într-un club mic", se confesa câtva timp după aceea.

Devine titular un an mai târziu, cu Celso Roth ca antrenor; joacă 14 partide şi înscrie... 15 goluri, câştigând titlul de cel mai bun marcator, de această dată între "cei mari".

Cel mai bun an este cel care a trecut mai greu, se spune în Brazilia; a înscris 39 de goluri în 43 de partide, dar să fim atenţi, 10 le-a marcat în întâlniri amicale, 11 în campionatul "gaucho", campionatul statelor din Rio Grande de Sur, care nu vor fi cu certitudine la Liga Campionilor (dar ei vă vor convinge aici de contrariu).

Naţionala. Gândiţi-vă la asta: Ronaldinho soseşte pentru prima oară la refugiul de la Selecao, se echipează şi începe antrenamentul. Trec puţine minute şi... oups, ia te uită; îl driblează pe Dunga cu o fază minunată. Apoi râde, în timp ce mijlocaşul urlă.

... râde în timp ce mijlocaşul plânge...

Adevăratul debut este şi mai spectaculos; se juca Brazilia - Venezuela, în Cupa Americii, la 30 iunie 1999, era cea de a 50-a prezenţă a lui Ronnie la naţională; el intră în minutul 72, în locul lui Alex. Două minute mai târziu, capodopera: driblează în faţa lui Rojas, protejează înaintea lui Rez, controlează cu vârful piciorului şi trage cu dreptul ca un bolid nelăsând nici o şansă portarului Vega. Un coleg scria în acea zi: "Dacă ar fi visat un astfel de debut, ar fi căzut din pat".

În ziua următoare, presa se găsea înaintea unei dileme: cum să-l cheme? Ronaldinho era prea asemănător cu Fenomenul de la Inter şi atunci s-a făcut un sondaj printre fani. Rezultatul? 46,4 au votat pentru Ronaldinho Gaucho, 28 pentru Ronaldinho, 12,8 pentru Ronaldo Assis şi 12,5 pentru Ronaldo Gaucho.

La întoarcerea în Brazilia (se juca în Paraguay), erau trei sute de fani la aeroportul din Porto Alegre. Povestea care i-a înnebunit pe fani: Rogerio Zimmerman, unul dintre antrenorii de la şcoala de fotbal din Gremio spunea, printre altele: "Nu mă surprinde deloc golul său, eu l-am văzut înscriind altele şi mai frumoase".

În acelaşi timp, reţeaua de televiziune "O'Globo" compara golul său cu cel înscris de Pele în 1958, la Campionatele Mondiale. Dacă trebuie întotdeauna să facem comparaţii, în Brazilia... Din acel moment, viaţa sa s-a schimbat, de fapt, viaţa întregii familii: Deisi, sora, laureată în economie, gestionează patrimoniul şi programează întâlnirile, mama sa nu mai lucrează, fratele este manager.

Vor sosi cu toţii la Paris cu el, aşteptând transferul decisiv. Pariem că nu vor fi decât doi ani la PSG? Jocurile sunt făcute...

Ce se spune despre el

Celso Roth (fost antrenor la Gremio): "Are un potenţial tehnic enorm. În ultimul timp a făcut mari progrese tactice şi asta este fundamental. Cred că poate deveni cel mai bun jucător din lume".

Jose Alberto (preşedintele Gremio): "Este încă un jucător în creştere, are un spectru larg de improvizaţii, gândeşte mai rapid ca alţii. Nu-mi plac comparaţiile, dar el este cu adevărat ca Pele. Până acum este un idol în Brazilia, nu sunt sigur că va deveni un idol în întreaga lume".

Zico: "În toată cariera mea nu am mai văzut un gol ca cel pe care l-a marcat el la Cupa Americii, împotriva Venezuelei".

PRO TV

Luni, 6 august

07.00 Bună dimineaţa! 08.00 Ştirile Pro TV 09.00 Detectiv în Oraşul Îngerilor (r) 10.00 Hercule (s) 11.00 Ani de liceu (r) 11.30 Iubind-o pe Molly (r) 13.30 Bill şi Ted ajung în iad (r) 15.30 Columbo (s) 16.55 Tilică, reporter de reporter 17.00 Ştirile Pro TV 17.05 Benny Hill 17.15 PRO TV te ascultă ce vezi 17.20 Beverly Hills, 90210 (s) 18.05 Tânăr şi neliniştit (s) 18.55 Tilică, reporter de reporter 19.00 Ştirile Pro TV 19.50 Ştiri Pro TV Sibiu 20.00 Arest la domiciliu (comedie SUA 1996) 21.50 Ştiri Pro TV Sibiu 22.00 Ştirile Pro TV 22.30 ROKENO 22.45 Vara ispitelor 23.00 Ally McBeal (s) 00.00 Prietenii tăi (s) 00.30 Vara lui Zero 00.35 Pătrăţelu' roşu 01.00 Marcă înregistrată (r) 01.30 Profiler, psihologia crimei (s) 02.15 Proezia 02.45 Lista lui Sava 03.15 Familia Hughley (s) 03.45 Era un ticălos (co. SUA 1970) 05.30 Provest (r) 06.15 Teo (r)

Marţi, 7 august

07.00 Bună dimineaţa! 08.00 Ştirile Pro TV 09.00 Tânăr şi neliniştit (r) 10.00 Hercule (s) 10.45 Vara ispitelor 11.00 Profiler, psihologia crimei (r) 11.45 Ani de liceu (s) 12.15 Pajişti verzi (melodramă SUA 1970) 14.00 Arest la domiciliu (r) 15.30 Columbo (s) 17.00 Ştirile Pro TV 17.05 Benny Hill 17.15 PRO TV te ascultă ce vezi 17.20 Beverly Hills, 90210 (s) 18.05 Tânăr şi neliniştit (s) 18.50 Tilică, reporter de reporter 18.55 Vara ispitelor 19.00 Ştirile Pro TV 19.50 Ştiri Pro TV Sibiu 20.00 Total Recall (s) 20.50 Spitalul de urgenţă (s) 21.50 Ştirile Pro TV Sibiu 22.00 Ştirile PRO TV 22.30 ROKENO 22.45 Vara ispitelor 23.15 Ally McBeal (s) 00.00 Prietenii tăi (s) 00.30 Vara lui Zero 00.35 Pătrăţelu' roşu 01.00 Profiler, psihologia crimei (s) 01.45 Proezia 02.00 Lista lui Sava 02.30 Familia Hughley (s) 03.00 Prietenie pierdută (a. SUA 1998) 05.00 Beverly Hills, 90210 (r) 06.00 Teo (r)

Miercuri, 8 august

07.00 Bună dimineaţa! 08.00 Ştirile Pro TV 09.00 Tânăr şi neliniştit (r) 10.00 Hercule (s) 10.45 Vara ispitelor 11.00 Profiler, psihologia crimei (r) 12.00 Ani de liceu (s) 12.30 Lupta cu zeii (SF SUA 1995) 14.15 Spitalul de Urgenţă (r) 15.15 Columbo (s) 16.50 Tilică, reporter de reporter 16.55 Vara ispitelor 17.00 Ştirile Pro TV 17.05 Ştiri Pro TV Sibiu 17.15 PRO TV te ascultă ce vezi 17.20 Beverly Hills, 90210 (s) 18.05 Tânăr şi neliniştit (s) 18.50 Tilică, reporter de reporter 18.55 Vara ispitelor 19.00 Ştirile Pro TV 20.00 Bilet de vacanţă 21.50 Ştiri Pro TV Sibiu 21.55 Vara ispitelor 22.00 Ştirile Pro TV 22.30 ROKENO 22.45 Vara ispitelor 23.15 Ally McBeal (s) 00.00 Prietenii tăi (s) 00.30 Vara lui Zero 00.35 Pătrăţelu' roşu 01.00 Profiler, psihologia crimei (s) 01.45 Proezia 02.00 Lista lui Sava 02.30 Familia Hughley (s) 03.00 Vârtejul pasiunii (thriller psihologic SUA 1999)) 05.00 Beverly Hills (r) 06.00 Teo (r)

Joi, 9 august

07.00 Bună dimineaţa! 08.00 Ştirile Pro TV 09.00 Tânăr şi neliniştit (r) 10.00 Hercule (s) 10.35 Vara ispitelor 10.45 Profiler, psihologia crimei (r) 11.30 Ani de liceu (s) 12.15 Xanadu (muzical SUA 1980) 13.45 Telefonul morţii (thriller SUA 1985) 15.30 Columbo (s) 16.50 Tilică, reporter de reporter 16.55 Vara ispitelor 17.00 Ştirile Pro TV 17.05 Ştiri Pro TV Sibiu 17.15 PRO TV te ascultă ce vezi 17.20 Beverly Hills (s) 18.05 Tânăr şi neliniştit (s) 18.50 Tilică, reporter de reporter 18.55 Vara ispitelor 19.00 Ştirile Pro TV 19.50 Ştiri Pro TV Sibiu 20.00 Dispăruţi pe front (război M. Brit. 1999) 21.55 Vara ispitelor 22.00 Ştiri Pro TV Sibiu 22.00 Ştirile Pro TV 22.30 ROKENO 22.45 Vara ispitelor 23.15 Ally McBeal (s) 00.00 Prietenii tăi (s) 00.30 Vara lui Zero 00.35 Pătrăţelu' roşu 01.00 Profiler, psihologia crimei (s) 01.45 Proezia 02.00 Lista lui Sava 02.30 Familia Hughley (s) 03.00 O iubită mai înaltă (co. SUA 1998) 05.00 Beverly Hills (r) 06.00 Teo (r)

Vineri, 10 august

07.00 Bună dimineaţa! 08.00 Ştirile Pro TV 09.00 Tânăr şi neliniştit (r) 10.00 Hercule (s)10.45 Vara ispitelor 11.00 Profiler, psihologia crimei (r) 11.45 Ani de liceu (s) 12.15 40 grade la umbră (dramă SUA 1975) 13.45 Dispăruţi pe front (r) 15.30 Columbo (s) 16.50 Tilică, reporter de reporter 16.55 Vara ispitelor 17.00 Ştirile Pro TV 17.15 Ştiri Pro TV Sibiu 17.15 Beverly Hills, 90210 (s) 18.05 Tânăr şi neliniştit (s) 18.50 Tilică, reporter de reporter 18.55 Vara ispitelor 19.00 Ştirile Pro TV 19.50 Ştiri Pro TV Sibiu 20.00 Vineri seara ne distrăm (live) 21.15 Cinci săptămâni în balon 21.50 Ştiri Pro TV Sibiu 22.15 ROKENO 22.20 Fotbal la MAXX 22.30 Vara ispitelor 22.45 Un loc fierbinte (poliţist SUA 1990) 00.30 Familia Hughley (s) 01.00 O vară fierbinte (co. SUA 1985) 02.30 Secrete dezgropate (dramă Irlanda 1998) 04.00 Vineri seara ne distrăm (r) 05.45 Teo (r)

antena

Luni, 6 august

07.00 Observator 08.00 Detectivii Hart (s/r) 08.50 D.a. 09.15 Robocop (d.a.) 09.45 Pantera roz (d.a.) 10.10 Pe cont propriu (s) 11.00 Zile din viaţa noastră (r) 12.00 Labirintul pasiunii (s) 13.00 Ştiri 13.15 Drumul spre victorie (dramă Italia 1998) 15.00 Detectivii Hart (s) 16.00 Zile din viaţa noastră (s) 17.00 Ştiri 17.20 Maria Emilia (s) 19.00 Observator 19.50 Sport 20.00 Invazia roşie (acţiune SUA 1984) 22.00 Observator 22.25 Sport 22.30 Nemesis 2: Nebula (SF SUA 1995) 00.30 Noaptea târziu cu Mircea Badea 01.30 Inocenţi cu mâini murdare (dramă coprod. 1975) 03.00 Observator (r) 04.00 Scandalul (s)

Marţi, 7 august

07.00 Observator 08.00 Detectivii Hart (s/r) 08.50 D.a. 10.10 Pe cont propriu (s) 11.00 Zile din viaţa noastră (r) 12.00 Labirintul pasiunii (s) 13.00 Ştiri 13.15 Ziua lui Martin (dramă Canada 1984) 15.00 Detectivii Hart (s) 16.00 Zile din viaţa noastră (s) 17.00 Ştiri 17.20 Maria Emilia (s) 19.00 Observator 19.50 Sport 20.00 Emisarul ţarului (a. 1998, partea I) 22.00 Observator 22.25 Sport 22.30 Arena morţii (a. SUA 1989) 00.30 Noaptea târziu cu Mircea Badea 01.30 În regulă, şefule (co. Franţa 1973) 03.00 Observator 04.00 Scandalul (s) 04.45 Capcanele destinului (s)

Miercuri, 8 august

07.00 Observator 08.00 Detectivii Hart (s/r) 08.50 D.a. 10.10 Pe cont propriu (s) 11.00 Zile din viaţa noastră (r) 12.00 Labirintul pasiunii (s) 13.00 Ştiri 13.15 Emisarul ţarului (f/r) 15.00 Detectivii Hart (s) 16.00 Zile din viaţa noastră (s) 17.00 Ştiri 17.20 Maria Emilia (s) 19.00 Observator 19.50 Sport 20.00 Lupul îşi schimbă părul... (comedie SUA 1987) 22.00 Observator 22.25 Sport 22.30 O lecţie de viaţă (com. romantică SUA 1987) 00.30 Noaptea târziu cu Mircea Badea 01.30 Călătorie sprâncenată (co. Franţa 1973) 03.00 Observator (r) 04.00 Scandalul (s)

Joi, 9 august

07.00 Observator 08.00 Detectivii Hart (s/r) 08.50 D.a. 10.10 Pe cont propriu (s) 11.00 Zile din viaţa noastră (r) 12.00 Labirintul pasiunii (s) 13.00 Ştiri 13.15 A şaptea ţintă (a. Franţa 1984) 15.00 Detectivii Hart (s) 16.00 Zile din viaţa noastră (s) 17.00 Ştiri 17.20 Maria Emilia (s) 19.00 Observator 19.45 Sport 20.00 Iluzia iubirii (a. SUA 1995) 22.00 Observator 22.25 Sport 22.30 Pretender - Omul cu o mie de feţe (s) 23.30 Martorul cheie (a. SUA 1990) 01.00 Noaptea târziu cu Mircea Badea 02.00 Soţia infidelă (dramă Franţa 1969) 03.30 Observator

Vineri, 10 august

07.00 Observator 08.00 Matinal la mare 10.00 Detectivii Hart (r) 11.00 Zile din viaţa noastră (r) 12.00 Labirintul pasiunii (s) 13.00 Ştiri13.15 Iluzia iubirii (r) 15.00 Detectivii Hart (s) 16.00 Zile din viaţa noastră (s) 17.00 Ştiri 17.20 Maria Emilia (s) 19.00 Observator 19.50 Sport 20.00 Tycus, cometa ucigaşă (acţiune SUA 2000) 22.00 Observator 22.25 Sport 22.30 Party Time (live) 00.30 Răzbunarea lui Josey (w. SUA 1976) 02.30 Detectivii Hart (r) 03.15 Observator (r) 04.15 Scandalul (s) 05.00 Capcanele destinului (r)

tvr2

Luni, 6 august

07.00 Ferma (r) 08.00 D.a. (r) 09.20 Din lumea lui Dany (r) 09.50 Fete vesele (s) 10.15 Mauritania Express, trenul deşertului (do.) 10.50 Totul pluteşte (r) 12.50 Femeia misterioasă (s) 13.40 Răscruci (r) 14.15 D.a. 15.30 Ştiri 15.40 Toţi, împreună 16.45 Oprirea obligatorie 17.00 Tată, am încurcat-o! (s) 17.30 Afaceri la cheie 18.00 Spectacolul lumii (r) 18.40 Camera de gardă 19.10 Desene animate 20.00 În mijlocul furtunii (s) 20.50 Sport plus 22.00 Scurte povestiri cinematografice (s) 22.35 Ştiri 22.40 Teatru TV: Patima de sub ulmi 00.15 Colecţia ca labirint (do.) 00.45 TVM. Mesager 01.20 Fete vesele (s/r) 01.45 Vacanţă cu trupa DP2 (r) 03.15 O altă dimensiune (r)

Marţi, 7 august

07.00 Femeia misterioasă (r) 08.05 Desene animate 09.00 Prietenii lui Piticot 09.50 Fete vesele (s) 10.15 Tată, am încurcat-o! (r) 10.40 Ştiri 11.00 Bărbaţi, la cratiţă! (r) 12.00 În mijlocul furtunii (s/r) 12.50 Femeia misterioasă (s) 13.45 Călătorind prin ţară (r) 14.15 D.a. 15.30 Ştiri 15.35 Toţi, împreună! 16.25 E dreptul tău! 17.00 Tată, am încurcat-o! (s) 17.30 Vară pentru 2 18.30 Telejurnal TVR 2 19.30 Desene animate 20.00 În mijlocul furtunii (s) 20.50 Mircea (istoric România, 1989) 23.05 Ştiri 23.10 Stăpânul animalelor (s)00.00 Patrimoniu 00.45 TVM. Mesager 01.25 Fete vesele (r) 01.50 Vară pentru 2 (r) 03.35 Pop Club (r)

Miercuri, 8 august

07.00 Femeia misterioasă (r) 08.05 D.a. 08.35 Toţi, împreună 09.35 Veni, video, vici! 09.50 Fete vesele (s) 10.15 Tată, am încurcat-o! (r) 10.50 Stăpânul animalelor (r) 11.35 Grădina, o stare sufletească 12.00 În mijlocul furtunii (s/r) 12.50 Femeia misterioasă (s) 13.40 Cronici votive (r) 14.15 D.a. 15.35 Toţi, împreună 16.25 Afaceri la cheie (r) 17.00 Tată, am încurcat-o (s) 17.30 Vară pentru 2 18.30 Telejurnal 19.30 Desene animate 20.00 În mijlocul furtunii (s) 20.50 Fortuna (dramă Rusia 2000) 22.20 Împăratul perlei negre (do.) 22.35 Ştiri 22.45 Stăpânul animalelor (s) 23.30 Mit şi istorie 00.00 Clepsidra cu imagini 00.30 TVM Mesager 01.10 Fete vesele (s/r) 01.35 Vară pentru 2 (r) 03.20 Arta apărării (r) 04.00 Paradisul de lângă noi (r)

Joi, 9 august

07.00 Femeia misterioasă (r) 08.05 D.a. 09.20 Arca lui Noe (r) 09.50 Fete vesele (s) 10.15 Tată, am încurcat-o (r) 10.50 Stăpânul animalelor (s) 11.30 Oprirea obligatorie (r) 12.00 În mijlocul furtunii (s/r) 12.50 Femeia misterioasă (s) 13.40 Orizontul spiritual (r) 14.15 D.a. 15.30 Ştiri 15.35 Toţi împreună16.25 Trans-(sylvania) Insolit 17.00 Tată, am încurcat-o (s) 17.30 Vară pentru 2 18.30 Telejurnal 19.30 Desene animate (s) 20.00 Din goana trenului 20.30 Pragul de sus 22.00 Familia Porter (s) 22.30 Ştiri 22.35 Captiv în viitor (s) 23.30 Memoria teatrului 00.20 TVM. Mesager 01.05 Fete vesele (s/r) 01.30 Vară pentru 2 (r) 03.15 Familia Porter (s/r) 03.45 Memoria teatrului (r) 04.35 Show nocturn

Vineri, 10 august

07.00 Femeia misterioasă (r) 08.05 D.a. 09.20 Preţul succesului (r) 09.50 Fete vesele (s) 10.15 Tată, am încurcat-o! (r) 10.50 Captiv în viitor (s) 11.45 Trans(sylvania) insolit (r) 12.15 Camera de gardă (r) 12.50 Femeia misterioasă (s) 13.40 Euro. doc. 14.15 Desene animate 15.35 Samuraiul (s) 16.20 Poliţia judiciară (s) 17.15 Tată, am încurcat-o! (s) 17.40 Vară pentru 2 18.00 Preţul succesului 18.30 Telejurnal 19.30 Desene animate (s) 20.10 Televiziunea dragostea mea 21.10 D'ale lu' Mitică 22.00 Familia Porter (s) 22.30 Ştiri 22.35 Justiţie în afara legii (thriller SUA 1994) 00.35 TVM. Mesager 01.10 Fete vesele (s. r) 01.35 Vară pentru 2 (r) 03.10 Familia Porter (s.r) 03.45 Samuraiul (s.r) 04.30 Poliţia judiciară (r)

TVR ROMÂNIA

Luni, 6 august

07.00 Jurnalul de dimineaţă 07.15 Practic matinal 09.30 Dragă, am micşorat copiii! (s) 10.15 D.a. 11.00 Ora G (r) 12.00 Tezaur folcloric (r) 12.50 Atletism 14.00 Jurnalul de prânz 14.30 Pro Patria 15.30 Orice e posibil (s) 16.00 Kronika 17.30 O idee pe zi... 17.40 Pasiuni (s) 18.25 Atletism 19.25 Între noi, fraţii (s) 19.50 Nopţi albe lângă Biserica Neagră 20.00 Jurnal. Meteo 20.40 Sport 20.45 Niciodată nu e prea târziu (s) 21.45 Ce-i de făcut? 23.00 Jurnalul de noapte 23.15 Români uitaţi, români pierduţi 23.45 Atletism 03.50 Jurnal. Meteo. Sport (r) 04.35 Ce-i de făcut? (r)

Marţi, 7 august

07.15 Practic matinal 09.30 Dragă, am micşorat copiii! (s) 10.15 TVR Craiova 10.55 TVR Cluj 11.45 TVR Iaşi 12.30 TVR Timişoara 13.15 Pasiuni (s. r) 14.30 Niciodată nu e prea târziu (s) 15.30 Orice e posibil (s) 16.00 Puncte cardinale 16.30 Kronika 17.30 O idee pe zi... 17.40 Pasiuni (s) 18.25 Atletism 19.25 Între noi, fraţii (s) 19.50 Nopţi albe lângă Biserica Neagră 20.00 Jurnal. Meteo 20.40 Sport 20.45 Viaţa se schimbă (dramă Italia 2000) 22.25 Geena Davis (s) 22.55 Jurnalul de noapte 23.10 Atletism 02.00 Jurnal. Meteo. Sport (r)

Miercuri, 8 august

07.00 Jurnalul de dimineaţă 07.15 Practic matinal 09.30 Dragă, am micşorat copiii! (s) 10.15 TVR Craiova 10.55 TVR Cluj 11.45 TVR Iaşi 12.30 TVR Timişoara 13.15 Pasiuni (s. r) 14.30 Atletism 15.30 Orice e posibil (s) 16.00 Panorama 17.30 O idee pe zi... 17.40 Pasiuni (s) 18.25 Atletism 19.25 Între noi, fraţii (s) 19.50 Nopţi albe lângă Biserica Neagră 20.00 Jurnal. Meteo 20.40 Sport 20.45 Baywatch Hawaii (s) 21.45 Recurs la morală 22.45 Amprente 23.00 Jurnalul de noapte 23.15 Moneda falsă (dramă SUA 1997) 01.00 Bucuriile muzicii 02.00 Jurnal. Meteo. Sport (r) 02.45 Nopţi albe lângă Biserica Neagră

Joi, 9 august

07.00 Jurnalul de dimineaţă 07.30 Practic matinal 09.30 Dragă, am micşorat copiii! (s) 10.15 TVR Craiova 10.55 TVR Cluj 11.45 TVR Iaşi 12.30 TVR Timişoara 13.15 Pasiuni (s. r) 14.00 Jurnalul de prânz 14.10 Infomania 14.30 Atletism 16.00 Convieţuiri 17.40 O idee pe zi... 17.50 Fotbal: FC Braşov - FC Mika (Armenia) 20.00 Jurnal. Meteo 20.25 Sport 20.30 Festivalul naţional de muzică uşoară Mamaia 2001 22.00 Ultimele ştiri (s) 22.30 Festivalul naţional de muzică uşoară Mamaia 2001 23.15 Jurnalul de noapte 23.30 Coşmar cu gust de realitate (a. SUA 1998) 01.05 Nocturna melomanului 02.00 Jurnal. Meteo. Sport (r) 02.50 Atletism

Vineri, 10 august

08.30 Practic matinal 09.30 Dragă, am micşorat copiii! (s) 10.15 TVR Craiova 10.55 TVR Cluj 11.45 TVR Iaşi 12.30 TVR Timişoara 13.15 Fotbal: FC Braşov - FC Mika (r) 14.10 Infomania 14.30 Atletism 16.00 De la est la vest 16.30 Drepturile omului 17.30 O idee pe zi... 17.40 Personalul de Costineşti 18.55 Alege muzica! 19.20 Între noi, fraţii (s) 19.50 Familia... Corect! 20.00 Jurnal. Meteo 20.25 Sport 20.30 Festivalul naţional de muzică uşoară Mamaia 2001 22.00 Ultimele ştiri (s) 22.30 Festivalul naţional de muzică uşoară Mamaia 2001 23.15 Jurnalul de noapte 23.30 Profesioniştii 00.30 Răgazul înşelător al morţii (dramă SUA 1995) 02.00 Jurnal. Meteo. Sport 03.00 Profesioniştii (r)

EUROSPORT

Luni, 6 august

09.30 Atletism 12.00 Volei pe plajă (r) 13.00 Atletism 13.30 Tenis 15.00 Atletism (r) 17.30 Atletism (r) 18.00

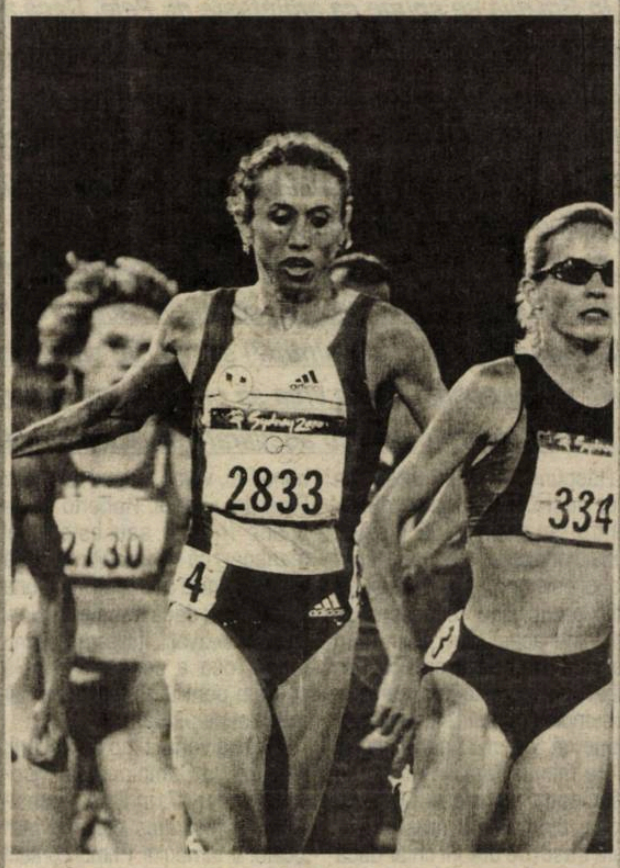

Atletism (live) 20.30 Atletism (rez.) 21.45 Eurosportnews report 22.00 Atletism (live)

Marţi, 7 august

09.30 Atletism (rez.) 12.00 Volei pe plajă (r) 13.00 Atletism 13.30 Aventură. AdNAtura (r) 14.30 Ciclism montan 15.00 Atletism (r) 17.30 Atletism (r) 18.00 Atletism (live) 20.30 Atletism (rez.) 22.45 Eurosportnews report 23.00 Atletism (live)

Miercuri, 8 august

04.00 Atletism (live) 07.00 Atletism (r) 09.30 Atletism (rez.) 13.00 Atletism 13.30 Escaladă 14.00 Hipism (r) 15.00 Atletism (r) 17.30 Atletism (r) 18.00 Magazin olimpic (r) 18.30 Motocros 19.30 Curse de maşini 20.00 Navigaţie 20.30 Atletism 22.00 Fotbal 00.00 Eurosportnews report 00.15 Golf 01.15 Atletism (r) 02.45 Eurosportnews report (r) 03.00 Atletism (live)

Joi, 9 august

04.00 Atletism (live) 07.00 Atletism (r) 09.30 Atletism (rez.) 13.0 Atletism 13.30 Curse de maşini (r) 14.00 Motocros (r) 15.00 Atletism (r) 17.30 Atletism (r)18.00 Fotbal (r) 19.30 Sporturi extreme 20.00 Sporturi extreme 20.30 Atletism (rez.) 22.00 Box 00.00 Eurosportnews report 00.15 Fotbal (r) 01.45 Atletism (r) 02.45 Eurosportnews report (r) 03.00 Atletism (live)

Vineri. 10 august

04.00 Atletism (live) 07.45 Atletism (r) 09.30 Atletism (rez.) 12.30Sporturi extreme (r) 13.00 Atletism 13.30 Golf (r) 14.30 Navigaţie (r) 15.00 Atletism (r) 17.30 Atletism (r) 18.00 Box (r) 19.30 Hipism 20.30 Atletism

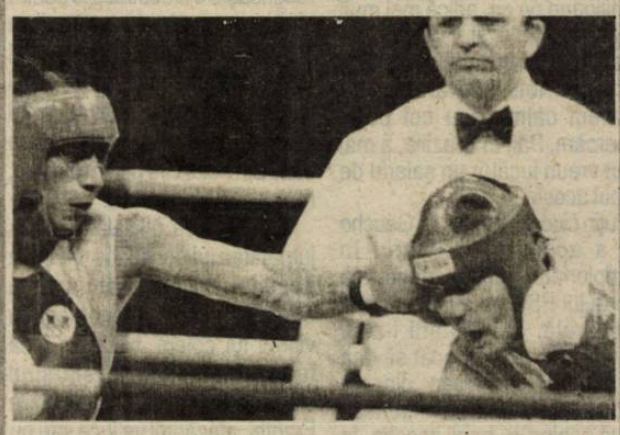

(rez.) 22.00 Cel mai puternic om 00.0 Eurosportnews report 00.15 Sporturi extreme (r) 01.15 Fotbal (r) 02.15 Eurosportnews report (r)î 02.30 Atletism (live)

Rugby/Divizia Naţională

CSM Kirschbaum se pregăteşte asiduu pentru reluarea campionatului

Divizionara A, CSM Kirschbaum Sibiu, şi-a început recent pregătirile sub conducerea noului cuplu de antrenori Florin Troancă - Călin Fugigi.

În prezent, sibienii se află la Păltiniş pentru un cantonament de reîncărcare a bateriilor, urmând ca marţi, 7 august, să coboare în Sibiu. De la această dată, ei vor participa la un turneu de pregătire la Baia Mare, "Memorialul Florin Popovici", unde mai participă echipele Remin Baia Mare, Ştiinţa Petroşani şi "U" Cluj.

Alături de echipa sibiană mai fac parte din grupa pentru calificări puternicele formaţii Dinamo Bucureşti, Calatis Mangalia şi Minerul Lupeni. Startul în C.N. se va da pe 25 august, dată la care sibienii se vor deplasa la Mangalia pentru a întâlni formaţia din localitate. Urmează apoi a doua partidă, tot în deplasare, la Lupeni, pe data de 2 septembrie.

Marius IONESCU

Peluza a III-a

Căldură şi războaie

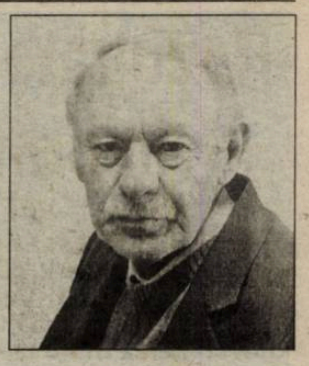

Aşadar, a-nceput să curgă Ursus. Campionatul nu putea să pornească fără vreun scandal-două, fără să se menţină în climatul poluat din toate părţile: dinspre Ligă, Federaţie, preşedinţi de cluburi, primării şi prefecturi, sau poluatori voluntari individuali ocupanţi ai Tribunei 1, sector O.

După ce s-a organizat iarmarocul vătafului Sechelariu, iarmaroc cu locuri, Gigi Neţoiu vrea să-şi ia "studenţii" în valiză şi să-i ducă la Bucureşti, mai aproape de Ministerul Învăţământelor, că doar la Bucureşti e Piaţa Universităţii. Primarele şi prefectul vor iubire alb-albastră la faţa locului, Federaţia şi Liga vor linişte şi umbră, să poată să mucegăiască în pace. Dar, nu-i pace sub lanul de praz. Era nevoie de o mână de ajutor şi de o minte luminată, ca instalaţia de nocturnă, pentru a-i împăca pe împricinaţii belicoşi. Nici nu se putea găsi cineva mai potrivit să stabilească în ce parte atârnă cobiliţa dreptăţii, decât Mitică parlamentarul, care a primit şi sarcină de partid să dea primarului ce-i al primarului şi să-i potolească pe certăreţi. Don Corleone i-a vrăjit cu aerul său blând şi cu glas parlamentar. Ba i-a mai pus şi în situaţia indecentă să-şi strângă mâinile. Ba s-au mai şi pupat, după datina strămoşească. Mare, mare succes: Craiova joacă la Craiova!

După atâtea succese, să înregistrăm şi o posibilă pierdere. S-ar putea să-l pierdem pe fotbalistul Mazilu, de la Sportul Studenţesc, care a avut tupeul să le administreze găzarilor trei bobiţe repezi. Parcă-l văd în retur pe pista de zbor din Ghencea sau din Ştefan cel Mare şi de acolo, hăt, pe unde şi-a dus Mutu gheata. Prin Europa.

Prin Europa umblă şi Steaua, deocamdată prin Sud-Est. E nevoie de viza de la Kiev ca să se călătorească printre "aristocraţi". Dar, la Sibiu nu-i bine să vorbeşti prea mult despre fotbal, că se enervează peluziştii şi aruncă cu întrebări în "teren".

Trecând la atletism, să semnalăm deschiderea marelui Campionat, unde micuţa Gabriela se pare că pregăteşte un nou mic scandal. La Bufetul Răşinari e răcoare şi pace.

Mihai BRATU

Fotbal

Divizia D la ora bilanţului

Cădere în retur

5. Despre FC AMSO, proaspăt sosită pe scena eşalonului de elită al fotbalului judeţean, iniţial activând sub numele de Arsenal 95 Redal, oricine i-a urmărit atent evoluţiile poate afirma, fără teamă de a greşi, că a fost singura formaţie divizionară care "n-a dansat decât în toamnă", când, prin maniera de abordare şi interpretare a libretelor încredinţate, şi-a sufocat efectiv 15 din cei 17 parteneri de joc, încheind sezonul autumnal ca lideră autoritară a clasamentului, cu un confortabil şi substanţial avans, ce i-ar fi conferit dreptul să aştepte cu încredere şi calm a doua parte a stagiunii.

Din păcate, schimbările sponsorului, siglei, maestrului coregraf, urmate şi de exodul câtorva valoroşi solişti spre alte candidate la supremaţie, au dereglat şi slăbit vizibil trupa rămasă în competiţie, care, afundându-se treptat în marasm şi mediocritate, n-a mai agonisit, în primăvară, decât 20 de biete puncte, datorită celor 6 trudite biruinţe, două remize şi 9 înfrângeri, unele din ele de-a dreptul umilitoare.

Şi cum de obicei un necaz nu vine niciodată singur, odată cu desele eşecuri, în cadrul lotului au apărut supărătoare carenţe la capitolul disciplinar. După un tur calm cu doar 30 avertismente pentru 16 jucători şi un eliminat (I. Petcu) pentru o greşeală minoră, la finalul compionatului, statistica ne arată 26 jucători sancţionaţi cu 70 avertismente, plus încă alţi 3 beligeranţi expediaţi la vestiare înaintea încheierii confruntării. Şi mai grav e faptul că din cei 3 eliminaţi (toţi pentru bruscarea şi lovirea arbitrilor), unul a fost suspendat pe o perioadă de un an (N. Piţigoi), iar ceilalţi doi (V. Popa şi V. Toma) pentru câte zece etape. C. Isache a primit două cartonaşe galbene în runda numărul 29, iar pentru cumul de avertismente 4 recidivişti au efectuat 6 etape de suspendare: C. Poplăcean (3), C. Băilă, I. Petcu şi M. Poplăcean (câte una).

A câştigat partida de la Ocna Sibiului cu 3-0 (pe teren 1-1), ocnerii utilizând un jucător în stare de suspendare. Cele 64 goluri efectiv înscrise au fost semnate de 18 componenţi ai lotului. În frunte cu 22 reuşite se află V. Toma, urmat la mare distanţă de D. Câmpean cu 7, D. Banciu (5), M. Miuţă, C. Poplăcean şi A. Bereş (fiecare cu câte 4), I. Felter şi G. Nicolae (cu câte 3), C. Băilă şi O. Poplăcean (fiecare cu câte două), cu câte una alinîindu-se R. Bogatu, O. Ilie, D. Constantin, A. Lupu, N. Radu, V. Armenean şi N. Bolovan. În afara celor amintiţi mai sus, în decursul celor 34 de runde, antrenorul V. Râşniţă şi apoi S.Froman, pentru alcătuirea unsprezecelui de bază, au mai apelat la G. Isache, C. Dumitrescu, S. Covalciuc, D. Lemnaru, F. Haşa, D. Draşoveanu, A. Kovacs, E. Năstase, F. şi I. Bulea, L. Albu, M. Bleoca, D. Diţu, D. Ciorogaru, F. Porcariu, N. Piţigoi, V. Popa, D. Demian şi A. Iacob.

Tălmăcenii au dezamăgit la capitolul disciplinar

Una din tradiţionalele echipe ale eşalonului divizionar, cu vechi şi relevante state de serviciu în istoria fotbalului judeţean, Romanofir Tălmaciu, a fost şi în trecutul sezon aceeaşi ambiţioasă combatantă, agresivă, abilă, dârză, mobilă şi percutantă, fidelă adeptă dar şi desăvârşită executantă a unor rapide şi incisive contraatacuri, graţie cărora şi-a îngenunchiat numeroşi parteneri de întrecere. Ca şi în precedenţii ani, teamul textilist - păstorit, antrenat şi vegheat cu atenţie şi grijă părintească de antrenorul I. Păţan - a lansat în competiţie alte câteva tinere talente de certă perspectivă (D. Coconete, S. Mereş, I. Rus, G. Filimon, D. Popescu, V. Mihai), toţi crescuţi şi educaţi în buna şcoală de fotbal tălmăceană, câţiva din ei datorită calităţilor etalate vor putea evolua în curând chiar în eşaloanele superioare,. Tălmăcenii au impresionat plăcut în confruntările din deplasare cu CS Agnitex, Avântul, Progresul Dumbrăveni, Romipel Cordia, Viitorul Târnava şi de pe propriul teren cu Telecom, Textila, Sevişul şi Sparta.

Încă nesatisfăcătoare situaţia disciplinară. Din cei peste 30 jucători trecuţi în liste, 17 au colecţionat 48 avertismente. A. Covaci (runda 4) şi A. Bârză (runda 20) au văzut de două ori cartonaşul galben, urmat de cel roşu. Pentru cumul de avertismente 5 recalcitranţi (A. Covaci, A. Petcu, D. Popescu, N. Tănăsoiu şi D. Coconete) au efectuat câte o etapă de suspendare. De asemenea, 4 beligeranţi mai nărăvaşi au fost eliminaţi de pe teren (A. Petru, N. Tănăsoiu, A. Covaci şi D. Coconete). A câştigat două meciuri la masa verde (ASA Romanofir 0-3 şi Romanofir - Viitorul Târnava 3-0). A beneficiat de un autogol.

Cele 62 goluri efectiv marcate au fost semnate de 15 jucători. Golgeterul formaţiei, cu 14 reuşite, vivacele atacant D. Coconete, urmat de D. Iancu cu 11, G. Mereş (7), A. Petru şi A. Bârză (fiecare cu câte 6), N. Tănăsoiu şi I. Popşor (cu câte 3), M. Verzescu, Mihai Vasile, C. Sandu, D. Popescu (cu câte două), cu câte un gol fiind creditaţi A. Covaci, I. Rus, I. Constantin şi I. Fiţea.

În afara celor citaţi mai sus în rândul golgeterilor, antrenorul I. Păţan a mai avut la dispoziţie următorii jucători: N. Belei, I. Sandu, I. Văcăruş, G. Filimon, D. Galiţ, G. Rus, M. Gheorghe, C. Ciorogar, I. Răvar, C. Olaru, A. Lica, C. Bălan, N. Păşcălău, A. Vasiu, A. Licâ, G. Roşu, N. Păşcălău, A. Rusu şi R. Stoian.

La Şelimbăr, Sandu Boar face treabă bună

Selectată, pregătită şi dinamizată de fostul apărător de granit al gloriosului FC Inter, de acum un deceniu, Al. Boar, trupa Sevişului Şelimbăr, în ciuda startului nu tocmai concludent, a suferit o neaşteptată şi miraculoasă metamorfoză între rundele 17 şi 27, când - înregistrând nu mai puţin de 10 victorii consecutive - şi-a uluit toţi partenerii de întrecere şi numeroşii iubitori ai fotbalului judeţean, ocupând, graţie celor 30 de puncte, treapa a treia a podiumului de premiere, la un punct distanţă de Sparta şi 4 de lidera clasamentului. Unsprezecele şelimbărean, extrem de bine orânduit în dispozitiv, atinsese vârful de formă, practicând un fotbal viguros, elastic, pragmatic şi eficient, fiecare component cunoscând şi interpretând cu brio rolul încredinţat de antrenor, într-o strategie de el stabilită în funcţie de calităţile şi deficienţele interpreţilor avuţi.

Din păcate, şi în stagiunea ce-o analizăm echipa a înregistrat multiple carenţe şi neîmpliniri la capitolul disciplinar. 20 beligeranţi au acumulat 72 avertismente. I. Grigore a primit două cartonaşe galbene în runda a opta, pentru cumul de avertismente 7 jucători au efectuat 12 etape de suspendare: V. Mantea, M. Havaşi, I. Grigore, A. Finciu şi C. Mihu (câte două), V. Tărniceru cu M. Herman (câte una). Am contabilizat, de asemenea, 5 eliminări (I. Tăvală, A. Tărniceru, M. Herman, C. Roată şi E. Bujac, care au efectuat peste 10 etape de suspendare).

Cele 76 goluri înscrise au fost semnate de 12 jucători. În frunte I. Grigore cu 19 reuşite, secondat de A. Finciu cu 18, C. Mihu (10), C. Roată (7), M. Havaşi (6), S. Morar şi R. Danciu (fiecare cu 4), R. Bogatu (3), A. Bujac (două), cu câte una se află N. Voicu, M. Herman şi A. Ion.

Iată lotul din care Al. Boar şi-a selectat formaţia trimisă în confruntări: I. Tăvală, V. şi N. Martea, R. Iordănescu, I. Chiş, M. Havaşi, A. Tărniceru, M. Herman, C. Mihu, I. Grigore, A. Finciu, C. Roată, E. Bujac, O. şi L. Morariu, R. Bogatu, R. Dancu, A. Dencov, I. Sava, F. Pungă, N. Voicu, I. Ion.

Forgaciu, golgeter de Dumbrăveni

În anteriorul sezon competiţional, sub conducerea atentă şi fermă a pedantului şi sobrului antrenor C. Pustai, formaţia Progresul Dumbrăveni - deşi evoluând cu aceiaşi solişti - a interpretat o cu totul altă partitură, practicând un fotbal coerent, corect, riguros, exact şi ofensiv, în deplină concordanţă cu solicitările dictate de personalitatea şi profesionalismul mentorului ei tehnic, căruia ansamblul a reuşit de multe ori să-i transpună practic pe teren ideile novatoare.

Jucătorii din Dumbrăveni au avut îndrăzneala de a aborda fiecare confruntare cu gândul numai la izbândă, doar aşa putând fi explicate preţioasele victorii obţinute în partidele susţinute în compania campioanei, Sparta, unsprezecele universitar proaspăt venit din eşalonul superior, liderei autoritare a turului, dar şi locurile fruntaşe deţinute în top la sfârşitul multor etape. Progrese însemnate a înregistrat formaţia şi în sectorul disciplinar. 16 componenţi ai lotului au adunat o zestre de 60 avertismente, pentru cumul de avertismente 7 jucători au efectuat 8 etape de suspendare (M. Părduţ două), R. Blaga, C. Chişu, D. Forgaciu, V. Peptănuş, F. Şancu şi G. Ratz câte una. Câte două cartonaşe galbele într-o partidă au primit E. Degan, M. Părduţ, F. Şancu şi M. Pipiş. Pentru infracţiuni minore D. Forgaciu şi E. Degan au fost eliminaţi de pe teren, ei fiind avertizaţi de comisia de disciplină.

Cele 67 goluri marcate au fost înscrise de 12 jucători. Golgeterul echipei a fost D. Forgaciu cu 21 realizări, urmat la mare distanţă de M. Părduţ cu 10 şi apoi D. Stănescu (9), E. Degan (6), C. Milea (5), V. Peptănuş (4), F. Şancu şi P. Blaga (fiecare cu câte 3), C. Chişu şi V. Ulici (câte două), câte un gol marcând G. Moşneag şi M. Pipiş. Iată lotul rulat în această de antrenorul C. Puştai: J. Şerban, R. Blaga, C. Preda, F. Şancu, M. Pipiş, G. Ratz, V. Peptănuş, D. Câmpean, D. Forgaciu, E. Degan, C. Chişu, D. Savu, D. Stănescu, N. Dobra, M. Părduţ, A. Depner, A. Bumbea, S. Moşneag, C. Găborean şi A. Dolcoş.

Textila Cisnădie a dezamăgit

În sezonul trecut evoluţiile formaţiei Textila Cisnădie nu s-au ridicat decât rareori la nivelul excelentelor condiţii de pregătire, refacere şi recompensă oferite de generosul ei sponsor,prestaţiile echivoce şi oscilante necompensând investiţiile morale şi materiale, ele nemulţumind profund chiar şi pe cei mai pasionaţi suporteri. Şi cum să nu fii nemulţumit şi decepţionat când, după ce reuşeşti o remiză albă în compania puternicului unsprezece al Spartei, eşti învinsă pe propriul teren de anonima Romipel Cordia, ori faci un egal penibil cu proaspăta promovată Avântul Dârlos, pentru ca peste două săptămâni să capotezi ruşinos la Cisnădie în faţa agnitenilor. Este adevărat că nereuşitele au creat o stare de nervozitate în rândurile beligeranţilor, dar ele nu pot motiva numărul mare al infracţiunilor săvârşite. 19 componenţi ai lotului au agonisit o zestre substanţială de 73 cartonaşe galbene, pentru cumul de avertismente 9 recalcitranţi efectuând 12 etape de suspendare: N. Pop (3), I. Vizante (două), A. Bărgan, M. Copcea, M. Popescu, I. Precup, D. Zămăcău, G. Iagăru şi M. Marcoi (câte una).

A avut un singur jucător eliminat în runda a 15-a (I. Precup). Nu s-a prezentat în etapa a 3-a la Agnita, iar jocul cu FC AMSO de la Cisnădie (4-1 pe teren) a fost omologat cu 0-3, textiliştii utilizând un jucător în stare de suspendare. A beneficiat de un gol făcut cadou de T. Dobai de la Sparta. Celelalte 60 goluri înscrise poartă semnăturile unui număr de 15 realizatori. În fruntea listei: I. Precup cu 15 goluri, secondat de D. Zămăcău cu 11, G. Avram (10), A. Bărgan (6), M. Popescu (4), M. Burdulea (3), N. Mihăilă, I. Vizante şi M. Marcoi (fiecare cu câte două), cu câte unul fiind nominalizaţi I. Preda. A. Moţioc, D. Banciu, portarul M. Mihăescu (penalti), veteranul I. Ionuş şi M. Copcea.

În afara celor citaţi ca autori ai golurilor, antrenorii I. Galată şi ulterior M. Comănescu în cele 33 de partide au mai făcut apel la F. Achim, G. Ciobanu, E. Conţiu, V. Găman, M. Lifa, N. Pop, L. Popovici, G. Iagăru, S. Scrob şi T. Stan. **(va urma)**

V.M.

Rezultate înregistrate în prima etapă

Sportul Studențesc - Petrolul Ploieşti 3-0 (0-0)
A marcat: Mazilu '81, '85, '90;
Dinamo Bucureşti - Ceahlăul Piatra Neamț 3-1 (2-0)
Au marcat: Semeghin '21, Cl.Niculescu '37, '81 / Enache '73;
Universitatea Craiova - Gloria Bistrița 4-0 (3-0)
Au marcat: I.Savu '7, '78, C.Dobre '12, Domocoş '20;
Farul Constanța - FC Braşov 1-1 (1-0)
Au marcat: L.Mihai '10 / Buga '54 (p);
FC Național - Oțelul 1-1 (1-0)
Au marcat: S.Radu '27 / Guriță '51;
Astra Ploieşti - FC Argeş 1-0 (1-0)
A marcat: Dăscălescu '29
- Jucătorul Marin Dună (Astra) a ratat un penalti în minutul 55.
UMTimisoara - Rapid 0-3 (0-1)
Au marcat: Pancu '29, Schumacher '71 si Şumudică '87
FCM Bacău - Steaua 0-1 (0-0)
A marcat: Fl Dumitru '57

Claudiu Niculescu aduce victoria

Dinamo Bucureşti - Ceahlăul Piatra Neamț 3-1 (2-0)

Au marcat: Semeghin '21, Cl.Niculescu '37, '81 / Enache '73
Stadion: "Dinamo"; Spectatori: 3.000
Cartonaşe galbene: Mihalcea '87 / Enache '59
Arbitri: Cristian Balaj - Marcel Savaniu, Zoltan Szekely - Teodor Crăciunescu
Observatori: Valentin Alexandru, Adrian Porumboiu
Componența echipelor:
Dinamo: Prunea - Kiriță, Lupescu, V.Năstase - Bolohan (Onuț '62), Buia (Zicu '74), Fl.Pîrvu, Semeghin (V.Munteanu '82), Tîlvan - Mihalcea, Cl.Niculescu. Antrenor: Ion Marin.
Ceahlăul: Lefter - Puricâ (Pîcleşean '79), Axinciuc, M.Ionescu, Avădanei (Lupuț '59), Domşa (Bănceu '77) - C.Ilie, T.Şerban, Solomon, Enache - Fl.Axinia. Antrenor: Fl.Marin.
Declarații după meci:
Ion Marin: "Acest meci ne-a arătat că mai avem mult de lucru pentru îmbunătățirea relațiilor de joc. Totuşi, fără să strălucim, am obținut o victorie clară, iar diferența de scor putea fi mai mare, ținînd cont de ocaziile avute".
♦ Antrenorul echipei Ceahlăul, Florin Marin, a refuzat să participe la conferința de presă organizată după meci.
♦ Arbitrul Cristian Balaj a anulat două goluri înscrise de fotbaliştii dinamovişti (Cl.Niculescu, în prima repriză, şi V.Munteanu, în cea de-a doua), pe motiv de ofsaid. Jucătorii echipei gazdă au trimis de patru ori balonul în bară (Semeghin şi Buia de două ori, în prima repriză, şi Mihalcea, în repriza secundă).
♦ Ion Marin s-a declarat nemulțumit de ora de disputare a partidei - 17.00, stabilită de Liga Profesionistă de Fotbal. "Să joci de la ora 17.00 pe o asemenea căldură reprezintă o adevărată crimă. Ar trebui ca meciurile să se dispute mai tîrziu şi, acolo unde există nocturnă, să se desfăşoare seara. Am înțeles că şi meciul cu Rapid se va juca tot de la ora 17.00. Este absurd atît timp cît Stadionul Giuleşti este dotat cu instalație de nocturnă. Sper ca pînă la urmă rațiunea să învingă şi să fim lăsați să jucăm seara", a afirmat Marin.

Neţoiu aplaudat!

Universitatea Craiova - Gloria Bistrița 4-0 (3-0)

Au marcat: I.Savu '7, '78, C.Dobre '12, Domocoş '20
Stadion: "Ion Oblemenco"; Spectatori: 6.000
Cartonaşe galbene: Baldovin '23
Arbitri: Alexandru Tudor - Cornel Fecioru, Ispas Cojocaru - Mugurel Vădan
Observatori: Viorel Boiț, Radu Petrescu
Componența echipelor:
Universitatea: Preda - C.Dobre, Crăciunescu, Baldovin, Dragomir - M.Sava (D.Rednic '70), Burcă, Domocoş, C.Dinu (Grigorie '60) - I.Savu (Naicu '80), Bărcăuan. Antrenor: Marian Bondrea
Gloria: Cîmpeanu - Misti, Jula I, V.Popa, Coroian - Axinte, Săsărman, Cioloboc, Ceauşu (Țuturaş '80) - Turcu (Zahariuc '76), Vrăjitoarea (Gorga '60). Antrenor: Constantin Cîrstea
Declarații după meci:
Marian Bondrea: "Felicit echipa pentru victorie. Am învins, zic eu, un adversar de calibru, care în ultima vreme era un "naş" al Craiovei. Felicit publicul, care a fost deosebit, în cea mai mare parte a jocului, iar echipa, la rîndul ei, şi-a arătat ataşamentul față de susținători. În partea a doua a jocului, căldura şi-a spus cuvîntul, iar la 3-0 sau 4-0 unii dintre jucători au evoluat mai puțin concentrați sau au încercat unele numere de spectacol, cum se întîmplă, de fapt, cam în toată lumea în astfel de situații. Mă aşteptam la mai mult din partea rezervelor. Pentru jurnaliştii, în special pentru cei locali, care iubiți cu adevărat echipa, v-aş ruga să scrieți adevărul şi să nu mai inventați. M-a durut faptul că, după un astfel de meci, cu o primă repriză admirabilă, s-au găsit unii care să suspecteze şi acest meci."
Constantin Cîrstea: "Pentru mine, cred că a fost ca un vis urît, în special în primele 30 de minute, cînd scorul era deja 3-0, în urma a două goluri de excepție şi a unuia înscris după o greşeală de apărare. Dacă la 2-0 reuşeam să marcăm, poate altfel s-ar fi scris istoria acestui meci. Am avut unele absențe în lot, plus drumul obositor din preziua jocului, circumstanțe atenuante ce ar putea fi invocate, însă rezultatul final a fost un sec 4-0, fără nici un fel de comentarii. În apărarea noastră, în unele momente, părea că avem jaloane în teren, iar unii jucători parcă nici nu s-au obosit prea mult. Mă aşteptam la mai multe de la Vrăjitoarea şi Axinte. Înaintea acestui meci, credeam, speram la ceva şi în final a ieşit cu totul altceva."
Gigi Neţoiu (principalul acționar al clubului Universitatea): "Sînt mulțumit de cum au jucat băieții, de cum s-a comportat publicul şi sper ca această atmosferă să fie la toate meciurile Universității. Sînt surprins că publicul m-a aclamat la sfîrşitul jocului, nu eu merit acest lucru, ci jucătorii şi antrenorii. Eu sper ca, după fiecare partidă, ei să fie aclamați şi să-i facă fericiți pe cei din tribune."
♦ Spectatorii prezenți în tribunele stadionului "Ion Oblemenco" şi-au încurajat echipa în mod civilizat şi au scandat, la sfîrşitul meciului, numele principalului finanțator al grupării Universitatea Craiova, Gigi Neţoiu. Singurele huiduieli au putut fi auzite în momentul în care s-a aflat pe Stadionul "Ion Oblemenco" că fostul jucător al Universității Craiova Claudiu Niculescu a marcat, la Bucureşti, al doilea gol al său şi al treilea al echipei Dinamo în partida cu Ceahlăul. Suporterii craioveni au scandat atît împotriva fostului craiovean, cît şi împotriva echipei Dinamo.

Date statistice

Sportul Studențesc - Petrolul Ploieşti 3-0 (0-0)
- Jucătorul Ionuț Mazilu, în vîrstă de 19 ani, a marcat toate cele trei goluri ale partidei.
Dinamo Bucureşti - Ceahlăul Piatra Neamț 3-1 (2-0)
- Atacantul Caludiu Niculescu a realizat o "dublă" la debutul în noua sa echipă, Dinamo Bucureşti.
Universitatea Craiova - Gloria Bistrița 4-0 (3-0)
- Jucătorul Vasile Popa (Gloria Bistrița) a jucat al 250-lea meci în Divizia A.
- Prin rezultatul de 4-0 a fost egalat scorul maxim obținut de formația Universitatea Craiova în partidele cu Gloria Bistrița. Precedentul scor de 4-0 s-a înregistrat pe data de 20 septembrie 1977, tot la Craiova.
Farul Constanța - FC Braşov 1-1 (1-0)
- Scorul de 1-1 al acestei partide constituie al 200-lea rezultat de egalitate în Divizia A pentru formația Farul Constanța.
- Meciul s-a disputat la Tulcea, deoarece formația Farul a avut terenul suspendat pentru o etapă.
FC Național - Oțelul 1-1 (1-0)
Astra Ploieşti - FC Argeş 1-0 (1-0)
- Jucătorul Cristian Bălaşa (FC Argeş) a jucat al 150-lea meci în Divizia A.

Vascko stă patru săptămâni

Atacantul echipei FC Braşov Claudiu Vascko va fi indisponibil pentru aproximativ patru săptămîni, în urma accidentării suferite, sîmbătă, în partida disputată în deplasare cu formația Farul Constanța (scor 1-1), în prima etapă a Diviziei A.
Vascko a suferit o fractură la piciorul drept, care i-a fost pus în ghips la un spital din Constanța.
Atacantul braşovean a rămas la Constanța, la prietenul său Stere, el urmînd să se întoarcă la Braşov după ce se va reface. "Sînt foarte dezamăgit pentru că am avut acest accident chiar înainte de meciul de debut în Cupa UEFA. Sper ca echipa să se descurce fără mine şi să se califice în primul tur al Cupei UEFA. Voi rămîne la mare, pentru cîteva săptămîni, cu prietena mea şi voi profita de această minivacanță forțată", a declarat Vascko.
Antrenorul formației FC Braşov, Ilie Dumitrescu, consideră că accidentarea lui Vascko este o mare pierdere pentru echipă.
Emerich Vascko a fost faultat în careu de un jucător al echipei Farul Constanța, în minutul 53 al partidei desfăşurate la Tulcea. În urma acestui fault, arbitrul Viorel Anghelinei a dictat un penalti, care a fost transformat de Buga.
Echipa FC Braşov va întîlni, joi, formația armeană Mika Aştarak, în turul preliminar al Cupei UEFA.

Biblioteca „ASTRA" - SIBIU -

Tribuna sporturilor

Anul XI, nr. 580, 13 august - 19 august 2001 — 8 pagini 1500 lei

"Aur" pentru Lidia Şimon, "bronz" pentru Nicoleta Grasu

Lidia Şimon a câştigat, ieri, la Toronto, medalia de aur în proba de maraton a Campionatului Mondial. O altă medalie a fost obţinută de Nicoleta Grasu, romînca intrînd în posesia "bronzului" la aruncarea discului.

Gaz metan Mediaş a ajuns la minus 4

În primul meci disputat de la revenirea în eşalonul secund, Gaz metan Mediaş a învins, sâmbătă, pe propriul teren, pe ASA Tg. Mureş, cu scorul de 3-1, după ce oaspeţii au condus cu 1-0, deşi se aflau în inferioritate numerică. La pauză scorul era alb.

În urma acestei victorii, formaţia medieşeană a ajuns la minus 4 în clasament, iubitorii sportului rege amintindu-şi, desigur, că aceasta a fost depunctată cu 7 puncte în ediţia trecută, în "A-Ursus", pentru neîndeplinirea baremului.

Cronica meciului Gaz metan Mediaş - ASA Tg. Mureş, în ziarul Tribuna de marţi.

Box/ Campionatul naţional

Încă două medalii pentru pugilatul sibian: Nicolae Lăpădat - aur, iar Horaţiu Crăciun - argint

Pagina 2

Steaua este noul lider al campionatului

Cu 6 puncte obţinute din tot atâtea posibile, Steaua s-a instalat în fruntea clasamentului primei divizii, fiind singura echipă cu două victorii în ediţia 2001/2002. "Militarii" sunt urmaţi de Rapid, Dinamo, FC Braşov şi Oţelul, toate cu 4 puncte.

Ieri seară, în Ghencea, Steaua a surclasat pe Universitatea Craiova, scor 4-1, Dinamo şi Rapid au încheiat nedecis, iar Braşovul a făcut 2-0 cu Sportul, sub Tîmpa. Sâmbătă, gazdele au obţinut patru victorii la limită, iar vineri, FC Argeş şi FCM Bacău au remizat, scor 3-3, într-un meci în care oaspeţii au condus în trei rânduri.

FC Argeş Dacia Piteşti - FCM Bacău 3-3 (0-1)
Au marcat: M.Stan '46, Diţă '83, Stroe '89 / Cursaru '16, Văduva '77, Colceag '86 (autogol)

Petrolul Ploieşti - Astra Ploieşti 1-0 (0-0)
A marcat: A.Savu '50

Gloria Bistriţa - FC Naţional 1-0 (0-0)
A marcat: Zahariuc '63

Ceahlăul Piatra Neamţ - Farul 1-0 (1-0)
A marcat: A.Solomon '24

Oţelul Galaţi - UM Timişoara 2-1 (0-0)
Au marcat: M.Guriţă '53, '84 / Toma '52 (autogol)

FC Braşov - Sportul Studenţesc 2 - 0

Steaua Bucureşti - U. Craiova 4 - 1

Rapid Bucureşti - Dinamo 2 - 2

1.Steaua	2	2	0	0	5-1	6 (+3)
2.Rapid	2	1	1	0	5-2	4 (+1)
3.Dinamo	2	1	1	0	5-3	4 (+1)
4.FC Braşov	2	1	1	0	3-1	4 (+1)
5.Oţelul	2	1	1	0	3-2	4 (+1)
6.Sportul Studenţesc	2	1	0	1	3-2	3 (0)
7.Universitatea	2	1	0	1	5-4	3 (0)
8.Astra	2	1	0	1	1-1	3 (0)
9.Ceahlăul	2	1	0	1	2-3	3(0)
10.Petrolul	2	1	0	1	1-3	3 (0)
11.Gloria	2	1	0	1	1-4	3 (0)
12.FC Argeş	2	0	1	1	3-4	1 (-2)
FCM Bacău	2	0	1	1	3-4	1 (-2)
14.Farul	2	0	1	1	1-2	1 (-2)
FC Naţional	2	0	1	1	1-2	1 (-2)
16.UM Timişoara	2	0	0	2	1-5	0 (-3)

Gică Hagi are probleme de sănătate

Selecţionerul primei reprezentative a României, Gheorghe Hagi, ar putea lipsi de la partida de pregătire care se va desfăşura miercuri, în Slovenia, cu selecţionata similară a ţării gazdă. Hagi a acuzat dureri în partea stângă a abdomenului.

În cazul în care Hagi va rămâne acasă, Gavril Balint va avea grijă de echipă.

Box/ Campionatul naţional

Încă două medalii pentru pugilatul sibian: Nicolae Lăpădat - aur, iar Horaţiu Crăciun - argint

În perioada 6 - 11 august a.c., în cocheta sală "Traian Vuia" a Clubului Petrom din Ploieşti a avut loc faza finală a campionatului naţional de box pentru copii. La această finală judeţul Sibiu a fost reprezentat de doi sportivi, şi anume, Nicolae Lăpădat şi Horaţiu Crăciun, ambii de la Clubul Sportiv Municipal Sibiu, antrenori Emil Bihorean şi Gheorghe Niţă. Boxând peste aşteptări, ambii puglişti au reuşit să urce pe podium, Nicolae Lăpădat câştigând medalia de aur şi titlul de campion naţional al categoriei 36 kg, iar Horaţiu Crăciun medalia de argint şi titlul de vicecampion naţional al categoriei 39 kg, reuşind astfel un procentaj de 100 % în raport cu numărul de medalii obţinute la număr de participanţi (este bine să amintim aici că puternicul club bucureştean Dinamo a obţinut acelaşi număr de medalii, dar dintr-un număr de 13 participanţi).

Nicolae Lăpădat, noul campion naţional al categoriei 36 kg, este născut în data de 5 decembrie 1988, deci el are dreptul ca şi anul viitor să boxeze la categoria copii. La acest campionat a avut parte numai de adversari puternici care, cu toată vârsta fragedă, au avut multe meciuri "în mănuşi". Astfel, în semifinală l-a avut ca partener de întrecere pe Barbu Farcaş de la Motorul Arad, un adept al stilului de "sufocare" al adversarului, căutând să nu-i lase acestuia nici un moment de respiro. Dar, bine sfătuit de la colţ de antrenorul Emil Bihorean, Nicolae Lăpădat s-a "aşezat" bine pe picioare, pistonându-l încontinuu pe arădean cu directe de stânga şi de dreapta, tactică care s-a dovedit de bun augur şi datorită alonjei superioare a sportivului nostru. Căutând să se apropie de adversar pe sub potopul de directe, până la urmă arădeanul s-a "autosufocat", meciul ajungând la discreţia sibianului care şi-a adjudecat până la urmă victoria fără emoţii.

În finală Nicolae Lăpădat avea să-l întâlnească pe Crinu Creţu de la Clubul Mira Constanţa. "Mi-a fost frică de acest meci - mi-a declarat antrenorul Emil Bihorean - şi nu numai datorită valorii deosebite a componenţilor acestui club de elită. La acest campionat naţional a fost prezent şi domnul Mircea Iacob, membru marcant al Biroului Federal al Federaţiei Române de Box (la ultimele alegeri pentru Biroul Federal Mircea Iacob a obţinut, după Francisc Vaştag, cel mai mare număr de voturi - n.n.), dar totodată şi patronul Clubului Mira din Constanţa. Datorită acestui fapt mi-a fost teamă să nu se tragă anumite sfori în defavoarea noastră, ceea ce m-a făcut să-l sfătuiesc pe Nicuşor, fără să-i ascund temerile mele, să facă tot posibilul să câştige detaşat acest meci, tocmai ca să nu avem surprize la darea deciziei. Şi Nicuşor m-a ascultat. Deoarece Creţu era stângaci mi-am sfătuit elevul să-l pistoneze cu directa de stânga, ca apoi să-i bage prin gardă directa de dreapta urmată de upercut de dreapta. Şi a mers. În prima repriză a mai dat upercuturile şi în gol, dar pe urmă ele au intrat tot mai bine, obţinând în final decizia la puncte în unanimitate".

Aşa a ajuns Nicolae Lăpădat campion naţional, dar trebuie totodată să amintim şi faptul că el nu a cunoscut încă înfrângerea în cariera pugilistică. Multe felicitări şi multe succese încontinuare!

Horaţiu Crăciun, al doilea sibian participant la acest campionat naţional, este născut în data de 14 ianuarie 1987, deci acest an a fost ultimul an când a putut să participe la această categorie de vârstă.

În semifinală, Horaţiu Crăciun l-a învins la puncte pe Gheorghe Nicolae de la CSŞ nr. 5 din Bucureşti fără nici un fel de emoţii, ba mai mult, toată asistenţa se aştepta ca antrenorul bucureşteanului să-şi abandoneze elevul datorită diferenţei de valoare dintre combatanţi.

Meciul finalei categoriei 39 kg avea să fie declarat cel mai frumos meci al competiţiei, după terminarea lui întreaga asistenţă cerând decizia de meci nul. Din păcate pentru noi o astfel de decizie este contrară regulamentului, ea fiind valabilă la categoria copii numai în meciurile amicale. În acest meci Horaţiu Crăciun l-a întâlnit pe Aurel Mohorea de la UM Focşani care şi-a adjudecat victoria la puncte poate şi datorită faptului că părea mai proaspăt la finele meciului. Trebuie să amintim că acest meci este singurul meci pierdut de boxerul sibian.

Multe felicitări şi multe succese în continuare şi acestui sportiv de perspectivă.

"Mă declar foarte mulţumit de comportamentul elevilor mei - mi-a mărturisit antrenorul Emil Bihorean - pentru că nu este la îndemâna oricui să cucerească două medalii într-un campionat naţional participând doar cu doi sportivi. Totuşi regret data când a fost fixat acest campionat deoarece, fiind vacanţă şi perioada concediilor, alţi băieţi de-ai mei care ar fi avut reale şanse la o medalie, au fost plecaţi cu părinţii din localitate. Trebuie însă să remarc seriozitatea cu care Nicuşor şi Horaţiu s-au pregătit în perioada premergătoare acestui campionat, ei făcând, cu toate că este vacanţă, câte două antrenamente pe zi".

În încheiere trebuie să felicităm şi acest inimos cuplu de antrenori de la Clubul Sportiv Municipal Sibiu care, în ultimele nouă luni au adus un număr de patru medalii Sibiului fără a fi încheiat sezonul pugilistic, dintre care trei de aur, celelalte două fiind cucerite de Gheorghe Greuruş, la tineret, şi Adrian Bleoca, la cadeţi. Cinste lor!

Victor COCIU

Fotbal/ Divizia D (AMSO)

Trei mari surprize în runda inaugurală a sezonului

● **Romipel Cordia - Textila 0 - 4 (0 - 1).** Deşi a etalat şi ea multiple carenţe şi inexactităţi, tipice şi inerente oricărei partide vizionate la deschiderea unei noi stagiuni, când protagonistele - încă deficitare la capitolul pregătirii fizice şi cu schemele tactice încă nu suficient de bine conturate şi însuşite - încearcă testarea combatanţilor în diverse posturi, pentru stabilizarea unsprezecelui ideal, capabil să obţină lejer preţioasele puncte ale victoriei, confruntarea dintre cele două beligerante a plăcut totuşi publicului prezent în tribuna arenei sibiene "Mecanica", pentru maniera în care ele au abordat jocul, dar şi datorită ambiţiei şi totalei dăruiri a tuturor interpreţilor intraţi în teren. Partida a debutat cu trei vijelioase raiduri ofensive ale cisnădienilor, soldate cu tot atâtea cornere, rămase şi ele fără rezultat practic pe tabela de scor, datorită intervenţiilor de excepţie ale portarului L. Achim, ce s-a opus, prin parade spectaculoase şuturilor violente de gol ale lui I. Precup, S. Avram şi D. Zămăcău. Sibienii debusolaţi de şarjele adversarilor, ripostează abia peste un sfert de oră, dar voleul anemic a lui N. Sârbu este reţinut cu uşurinţă de gooal-keeperul textilist F. Achim (simplă coincidenţă de nume). Oaspeţii atacă dezinvolt dar ratează nonşalant prin I. Precup şi D. Zămăcău multiple bune situaţii, unele rezolvate în ultima instanţă de L. Achim. Scorul va fi totuşi deschis în minutul 45, când I. Precup găsit excelent în careul de 16 m de Zămăcău lobează inspirat balonul peste Achim, în plasa porţii rivale.

După pauză jocul îşi păstrează acelaşi aspect, echipa vizitatoare - mult mai bine pregătită, are permanent iniţiativă şi în minutul 63 e rândul lui Precup să centreze precis şi Zămăcău să puncteze pentru 0 - 2. Apoi la rampă apare N. Gănuci, care înainte de accidentare expediază două ghiulele spre vinclurile porţii adverse. În minutul 89 I. Precup recidivează, fructificând pasa dată de M. Burdulea, iar cu câteva secunde înaintea fluierului de încheiere A. Bârgan stabileşte scorul final al întâlnirii. Raport de cornere: 14 - 6 în favoarea învingătorilor, de la care am remarcat evoluţiile lui, S. Avram, A. Bârgan, D. Zămăcău, N. Gănuci şi - în pofida ratărilor - I. Precup, precum şi cele ale lui V. Armenean, L. Achim, F. Stoica, V. Păculea şi V. Stănuleţ de la gazde. Atent, corect şi prompt în decizii, arbitrajul prestat de brigada medieşeană alcătuită din centralul Cl. Preda cu asistenţii N. Moraru şi F. Baciu ● **Progresul Terezian - CS Agnitex 1 - 1 (0 - 0).** Într-o excelentă organizare şi beneficiind de un arbitraj fără cusur, cele două echipe s-au bătut fără menajamente, dar în mod sportiv, pentru obţinerea biruinţei. Mai maturi, tehnici şi bine pregătiţi fizic, agniţenii s-au dovedit extrem de periculoşi în faţa buturilor adverse, în afara golului reuşit în minutul 50 când O. Oltean a catapultat o bombă de la circa 18 m direct în plasa rivală, ei au trimis de două ori mingea în barele porţii din faţă. În primul minut, din cele două ale prelungirilor, B. Chiseltoiu a punctat pentru teamul sibian, restabilind egalitatea ● **Gaz metan II - Sparta 1 - 2 (0 - 1).** Derbiul fotbalistic al bătrânului burgsituat pe malurile Târnavei Mari, a revenit, după o confruntare de foarte bună calitate şi sensibil echilibrată, cu faze dinamice şi spectaculoase la cele două porţi formaţiei mai solide şi realiste, care s-a impus de justeţe graţie golurilor reuşite de S. Szasz (min. 30) şi C. Rău (min. 72). Golul tinerilor cadeţi de la Gaz metan a fost înscris în minutul 78 de I. Buzian ● **Flamura Roşie - Carpaţi Mecanica 2 - 1 (0 - 1).** Marea surpriză a primei runde din actualul sezon competiţional s-a consemnat la Cârţa, unde campioana "en titre" - după ce a condus la pauză, datorită golului înscris de V. Burciu în minutul 35 şi a ratat două penaltiuri prin I. Ionuţ (unul la 0 - 0, celălalt la 1 - 2) - a fost învinsă fără drept de apel de ambiţioasa şi harnica echipă locală, care după ce a egalat în minutul 64 când V. Opriş a transformat nonşalant şi precis o lovitură de la 11 m, exact peste trei minute a marcat golul victoriei prin veteranul A. Koşa ● **Sticla - Sevişul 3 - 2 (3 - 1).** Deşi proaspăt venit pe scena eşalonului divizionar judeţean, teamul sticlarilor din Avrig s-a impus surprinzător, dar absolut meritat, după o întâlnire aprig disputată şi cu final incandescent, în faţa mai experimentaţilor şi bine cotaţilor parteneri de întrecere. Au punctat C. Mureşan (min. 31), D. Crişan (min. 33) şi G. Vlaicu (min. 38) în contul învingătorilor, I. Grigore (min. 1 din lovitură de la 11 m), şi V. Muţiu (min. 65) pentru şelimbăreni ● **ASA - FC Universitatea Telecom 2 - 4 (0 - 1).** Confruntare de calitate, suficient de alertă, cu numeroase faze de atac la cele două buturi şi extrem de spectaculoasă prin multiplele şi ineditele schimbări de situaţii. Studenţii au deschis cei dintâi scorul în minutul 17 prin fostul junior talentat al Interului A. Apafi. În repriza secundă militarii trec la cârma ostilităţilor şi după ce egalează în minutul 56 prin R. Apetroaie, cinci minute mai târziu iau conducerea pe tabela de marcaj, graţie golului reuşit de G. Schwahhofer, care a transformat un penalti. Echipa universitaro-telefonistă revine în atac şi punctând dezinvolt prin A. Aron (min. 65 şi 85) şi C. Stănilă (min. 75) se desprinde clar în învingătoare ● **Avântul - Progresul Dumbrăveni 1 - 0 (0 - 0).** Victorie la limită a unsprezecelui din Dârlos, obţinută în urma golului realizat de C. Peter în minutul 75 al partidei. Întâlnirile **Romdor - FC AMSO** şi **Unirea - Romanofir** au fost amânate.

V.M.

Peluza a III-a

Schiţă în patru

Patru goluri, patru personaje. O singură personalitate. Să începem cu aceasta. Valeri Lobanovski este una dintre cele mai pitoreşti apariţii "la catedră" în fotbalul european. "Catedra" de fotbal de la Şcoala profesională Ursus, îmbâcsită cu maiştri instructori a putut să ia o lecţie. A fost lecţia deschisă a bătrânului dascăl din Kiev. Sobru şi educat, moş Lobanovski i-a tras de urechi pe mulţi dintre maiştri strigători şi invadatori de teren. Federaţia trebuia să-i convoace la întâlnirea cu "Ursul", pe toţi antrenorii "Ursus". Cu mandat de aducere!

Al doilea personaj, pitoresc şi el, dar pe alte planuri, a fost elegantul Piţurcă. Vreau să mă refer nu la eleganţa vestimentară, care nu se potriveşte niciodată cu vocabularul desculţ al galeriei cazone, ci la eleganţa declaraţiei de după meci, declaraţie din care a lipsit cuvântul "arbitraj" Victor Piţurcă a suferit o înfrângere logică. Fanteziile lui Gigi Becali cu miile de dolari pe cap de fotbalist, au rămas simple fantezii. Sau a făcut pe culantul, ştiind el ce "marfă" a mai rămas pe taraba din Ghencea. Oricum, va trebui să vândă, ce a mai rămas, pe "piaţa" UEFA, "târgul" cel mare al Ligii Campionilor fiind închis.

Al treilea personaj al schiţei noastre este Florin Cernat, român dinamovist de Kiev, pe care îl socotim personaj pozitiv, pentru decenţa intervenţiei sale la microfon, cu toate că i-au căzut în urechi măscările şi huiduielile neinstruiţilor aşa-zişi susţinători.

Al patrulea personaj, este un personaj colectiv, cam cum e "poporul" în filmele lui Nicolaescu. E vorba de nefericitul cuplu Grădinescu - Enăchescu, care a dat buzna pe arbitrajul "ostil", opus viziunii lor despre corectitudine. Una zicea imaginea şi alta zicea duetul sonor al patrioţilor comentatori.

Mihai BRATU

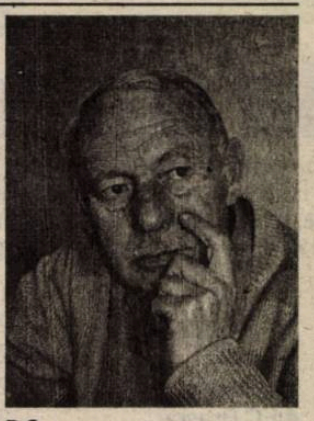

P.S.

Aflăm că ar fi venit de la UEFA un domn cu oliţa şi i-a rugat pe nişte jucători să facă pipi în ea. Nu ştiu la ce le-o fi trebuind. Primul tras la sorţi a fost... Neaga. Doamne fereşte! N-ar fi de mirare să-l auzim pe Mitică Dragomir zicând că d-aia stătea atât de liniştit bătrânul Lobanovski.

Tribuna sporturilor

Fondat în 1990
Str. G. Coşbuc, nr. 38, 2400
Tel. 21.12.81; 43.31.93
Tel./Fax. 21.41.41
Editat de Casa de Presă şi Editură Tribuna
ISSN 1220-3437
Tiparul executat la SC Tipotrib SRL

Consiliul de Administraţie
Emil David - director general
Mircea Biţu - director editorial
Vasile Tâlvan - director economic
Colectivul redacţional
Ovidiu Boica - şef departament
N.I. Dobra, Octavian Rusu, Mihai Bratu - seniori editori
Marius Ionescu, Mădălina Mănescu - reporteri
Ramona Popa, Victor Cociu, Gheorghe Răşinaru, Avram Besoiu - colaboratori
Fred Nuss, Ioan Gliga, Vasile Cârdei - foto

Volei/ Interviu

"Voleiul sibian nu trebuie lăsat să moară"

● declară antrenorul federal Constantin Chiţigoi, aflat în pregătire cu lotul naţional de seniori la Sibiu ●

- Domnule antrenor, cum caracterizaţi perioada de pregătire de la Sibiu?

- Pentru noi, care suntem o echipă tânără, această pregătire a fost mai mult decât necesară. Din fericire ce am găsit aici ne-a satisfăcut pe deplin, mă refer la condiţiile de pregătire şi de cazare. În concluzie, a fost o săptămână plină de acumulări pentru elevii mei.

- Aţi avut şi trei partide amicale cu selecţionata Republicii Moldova...

- În cele trei meciuri nu am avut nici o problemă. Echipa oaspete a fost inferioară nouă ca valoare. Scopul principal a fost să rodăm toţi jucătorii.

- Care sunt perspectivele calificării României la "mondiale"?.

- Slabe, deoarece suntem o echipă tânără şi în formare. În lot avem doar doi jucători cu vârste apropiate de viitorii adversari, în rest ceilalţi coechipieri au sub 23 de ani.

- Ştim că, în urmă cu doi ani, când aţi ocupat postul de antrenor al naţionalei mari, doreaţi să aduceţi România în elita mondială.

- Da. Am plecat în urmă cu 2 ani pe un drum lung şi sinos. În acel moment am eliminat tot ce nu corespundea din echipă şi am adus oameni noi. În prezent, pregătirea acumulată de-a lungul celor doi ani îşi spune cuvântul.

- Care sunt obiectivele pentru următorii ani?

- Obiectivul cel mai îndrăzneţ este de a ne califica, anul viitor la Campionatul European, cu toate că în acest an participăm şi la calificările pentru Campionatul Mondial. Din păcate, absenţa întâlnirilor internaţionale ne lipseşte. În consecinţă obiectivul pentru CM este de a roda jucătorii mai ales că facem parte dintr-o grupă extrem de puternică, alături de Ungaria, Belgia şi Bulgaria.

- Domnule antrenor, aţi petrecut o săptămână la Sibiu. Presupun că v-aţi făcut o idee asupra sportului sibian, în speţă asupra voleiului sibian. Ce părere aveţi?

- La fel ca peste tot în ţară sportul nu stă chiar pe roze. Din câte ştiu, oraşul dumneavoastră are o echipă în CN feminin de volei care în momentul de faţă nu stă prea bine la capitolul financiar. Din experienţa mea pot spune că o firmă cum este Astralul nu poate să susţină singur o echipă în divizia A. Factorii locali ar trebui să aibă în vedere că voleiul, în principal cel feminin, are deschidere mare la public.

- Vă mulţumesc şi vă doresc baftă multă.

- Să fie!

Marius IONESCU

Automobilism/ Raliul Budapestei 2001

Promisiune respectată

● cu ocazia conferinţei de presă organizată după Raliul Cibinum-Liqui Moly 2001, echipajul AS Lipoplast, Ungur-Berghea a făcut cunoscut că vor participa la o etapă din CE. În această săptămână promisiunea a devenit fapt: Ungur-Berghea s-au înscris în Raliul Budapestei 2001 ●

Echipajul Lipoplast Racing Team format din Daniel Ungur - Adrian Berghea va participa în această săptămână pentru prima dată în carieră la o etapă în CE de raliuri - "Raliul Budapestei 2001".

Cuplul de la "Lipoplast" a ocupat locul 2 în cadrul etapei a VI-a a CN de raliuri ce s-a desfăşurat săptămâna trecută la Sibiu.

Cu această ocazie, pilotul Daniel Ungur a declarat în exclusivitate pentru "Tribuna" că "suntem mândri că vom putea concura peste hotare. Acest lucru se datorează în principal sponsorilor noştri care ne asigură cea mai bună logistică. De fapt, maşina noastră (Mitsubishi Lancer EVO 6, echipată pentru grupa N) stă mai mult în Ungaria unde este pregătită excelent. Sperăm ca să fim primul echipaj român care participă cu succes la o competiţie de asemenea anvergură".

M. IONESCU

Tenis/"Cupa Prieteniei"

Nemţii au plecat acasă cu jumătate din trofeu

● după două zile de întrecere, "Cupa Prieteniei" s-a încheiat la egalitate ●

La începutul acestei săptămâni, timp de două zile, terenurile de tenis ale AS CTR & G Sibiu au găzduit a VII-a ediţie a unei competiţii de tradiţie: "Cupa Prieteniei", dintre jucătorii veterani ai oraşelor MGnchen şi Sibiu. După întreceri aprige, în care fair-play-ul, buna dispoziţie şi berea au fost la ele acasă, trofeul acestei ediţii s-a "împărţit" în două, rezultatul final fiind 4 - 4. Delegaţia germană sosită la Sibiu a fost impresionantă. Din aceasta au făcut parte Beni Broos (fost vicecampion mondial cu echipa Germaniei de "old-boys"), Hermann Klein, Dieter Grau, Walter Krau, Horea Băleanu Kraus, Michael Untsch şi Klaus Lomnăşan. Acestora li s-au opus sibienii Ilie Giurgiu, Ioan Berghea, Aurel Munteanu (căpitan de echipă), Ioan Gândilă, Victor Palada şi George Podariu. Toţi au promis că vor participa şi ca jucători la ediţiile următoare ale acestei cupe, lăsând să se înţeleagă că prietenia se naşte în suflet, iar sufletul nu moare niciodată.

Marius IONESCU

Fotbal/Divizia B

Rezultate înregistrate în prima etapă

Seria I:	
Inter Gaz Bucureşti - Metalul Plopeni	2-3
Foresta Suceava - Diplomatic Focşani	1-1
ARO Cîmpulung - Fulgerul Bragadiru	1-2
Tractorul Braşov - Midia Năvodari	0-4
FC Oneşti - Cimentul Fieni	0-0
Dacia Unirea Brăila - Poiana Cîmpina	1-0
Rapid Electromagnetica - Laminorul Roman	3-1
Petrolul Moineşti - Rocar Bucureşti	2-1
Seria a II-a:	
Universitatea Cluj - FC Bihor Oradea	0-0
Minaur Zlatna - UT Arad	0-1
Jiul Petroşani - Pandurii Tg.Jiu	1-2
Gaz Metan Mediaş - ASA Tg. Mureş	3-1
Internaţional Piteşti - FC Baia Mare	1-2
Olimpia Satu Mare - CSM Reşiţa	3-0
Ind.Sîrmei Cîmpia Turzii - Apulum Alba Iulia	3-2
Politehnica Timişoara - Extensiv Craiova	0-0

Atletism/C.M.

Ana Mirela Ţermure a fost depistată pozitiv

Sportiva română Ana Mirela Ţermure, care a concurat în proba de aruncare a suliţei din cadrul Campionatelor Mondiale de atletism de la Edmonton, a fost depistată pozitiv cu norandrosteron, au anunţat, vineri, într-un comunicat, oficiali ai Federaţiei Internaţionale de Atletism (IAAF).

IAAF a anunţat că pe lîngă Ţermure a mai fost depistată pozitiv şi alergătoarea pe distanţa de 400 de metri Natalia Sologub (Belarus), care a folosit aceeaşi substanţă interzisă. IAAF a decis ca ambelor sportive să le fie anulate rezultatele obţinute la Edmonton.

Potrivit comunicatului IAAF, în cazul ambelor sportive, atît testul A, cît şi testul B al analizei doping a fost pozitiv. Ţermure, în vîrstă de 26 de ani, a ocupat locul 10 în grupa A la aruncarea suliţei, cu o performanţă de 52,65 metri, nereuşind să se califice în finala acestei competiţii, în aceeaşi situaţie aflîndu-se şi sportiva din Belarus, care a ratat prezenţa în finala cursei de 400 metri.

Preşedintele Federaţiei Române de Atletism (FRA), Iolanda Balaş, a declarat că nu a primit nici un comunicat oficial din partea IAAF, însă a aflat despre depistarea pozitivă a atletei Ana Mirela Ţermure. "Vinovăţia lui Ţermure a fost demonstrată. Nu avem ce să mai comentăm. Nu înţeleg cum s-a dopat şi a avut un rezultat mai slab cu 10 metri!", a precizat preşedintele FRA.

Balaş a spus că Ţermure va fi suspendată pe timp de doi ani din activitatea competiţională, această decizie urmînd a fi luată în următoarea şedinţă a Biroului Federal al FRA. "Vom aplica legile Federaţiei Internaţionale de Atletism, ale Comitetului Internaţional Olimpic şi ale FRA. În cazul în care după expirarea suspendării va fi redescoperită dopată, Ţermure va fi suspendată pe viaţă", a adăugat Balaş.

Şefa laboratorului doping din cadrul Institutului Naţional de Medicină Sportivă (INMS), Graţiela Vîjîială, a declarat, sîmbătă, că norandrosteronul este un metabolit de nandrolon şi face parte din clasa steroizilor anabolizanţi androgeni. "Este posibil ca Ţermure să fi folosit un supliment nutriţional contaminat cu această substanţă", a precizat Vîjîială.Steroizii anabolizanţi androgeni sînt derivaţi ai testosteronului, care este un hormon uman masculin, şi sînt folosiţi, în special, de sportivii care practică discipline bazate pe forţă. Aceşti steroizi determină creşterea masei şi forţei musculare, dar, totodată, sînt substanţe foarte periculoase, care pot produce grave probleme de sănătate. Printre efectele secundare tipic feminine de folosire a acestei substanţe se numără creşterea părului şi apariţia cheliei după petternul masculin, diminuarea sînilor, deteriorarea sistemului reproductiv pînă la sterilitate, anormalităţi la nivelul ficatului şi rinichilor şi contribuie la dezvoltarea tumorilor.

Ţermure şi Sologub sînt primele două sportive depistate pozitiv în timpul CM de atletism de la Edmonton a căror indentitate este făcută publică. Numele unui sportiv sau al unei sportive găsită dopată cu substanţa eritropoietină în urma unui control efectuat tot în cadrul CM din Canada nu a fost încă dat publicităţii. Două alte atlete care au participat la competiţia mondială de la Edmonton, braziliana Fabiane dos Santos şi canadiana Venolyn Clarke, au fost suspendate, marţi, pentru dopaj, fiind depistate pozitiv în urma unor teste efectuate înainte de participarea la CM de la Edmonton.

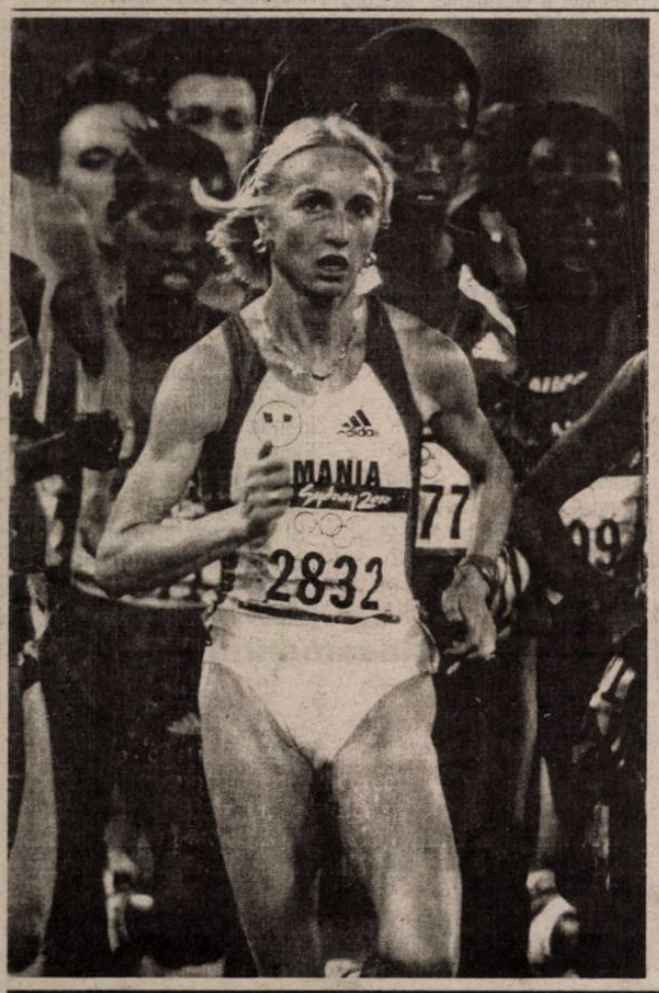

Atletism/Campionatul Mondial

Gabi Szabo, abia pe locul 8

Atleta română Gabriela Szabo, campioană mondială în proba de 1500 metri, s-a clasat pe locul opt în finala probei de 5000 metri din cadrul Campionatelor Mondiale de la Edmonton, fiind cronometrată cu timpul de 15 minute, 19 secunde şi 55 de sutimi.

Titlul mondial a fost cîştigat de rusoica Olga Iegorova, cronometrată cu timpul de 15 minute, 3 secunde şi 39 de sutimi, care a fost urmată de sportiva spaniolă Marta Dominguez şi de atleta Ayelech Worku, din Etiopia.

Atleta rusă Olga Iegorova, depistată pozitiv cu eritropoietină (EPO), în urma unui test efectuat, pe data de 6 iulie, cu ocazia reuniunii Golden League de la Paris, a concurat în această probă după ce Federaţia Internaţională de Atletism (IAAF), care a decis iniţial suspendarea sa, a dispus ridicarea acestei sancţiuni, "din motive legate de regulament".

Iegorova a declarat după încheierea probei de 5000 metri că nu se consideră vinovată şi că este pregătită să se supună unui test antidoping în orice moment. Sportiva rusă, care a fost fluierată de public la finalul cursei, nu a parcurs tradiţionalul tur de onoare, îndreptîndu-se imediat spre vestiare.

Olga Iegorova a fost supusă unui control antidoping pentru depistarea eritropoietinei în cadrul Campionatelor Mondiale de la Edmonton, rezultatul acestui test fiind negativ.

"Scandalul declanşat după anunţul că am fost depistată pozitiv nu m-a afectat foarte mult. Atunci cînd am aflat acest lucru, m-am gîndit că este vorba despre o greşeală, ceea ce s-a dovedit adevărat. Cel mai important lucru pentru mine este să mă bucur de ceea ce am realizat", a mai declarat Iegorova.

Clasamentul final al probei de 5000 metri din cadrul CM de la Edmonton:

1. Olga Iegorova (Rusia)	15:03.39
2. Marta Dominguez (Spania)	15:06.59
3. Ayelech Worku (Etiopia)	15:10.17
4. Yanmei Dong (China)	15:10.73
5. Irina Mikitenko (Germania)	15:13.93
6. Elena Zadoroznaya (Rusia)	15:16.15
7. Edith Masai (Kenya)	15:17.67
8. Gabriela Szabo (România)	**15:19.55**
9. Rose Cheruiyot (Kenya)	15:23.18
10. Tatyana Tomaşova (Rusia)	15:23.83
11. Joanne Pavey (Marea Britanie)	15:28.41
12. Benita Willis (Australia)	15:36.75
13. Merima Denboba (Etiopia)	15:41.09
14. Fatima Yvelain (Franţa)	15:53.52
15. Teresa Recio (Spania)	15:57.32

Mehmet Scholl - germanul atipic

18 aprilie, Olympiastadion, Bayern - Manchester, este 1-0 pentru cei de acasă. În minutul 40, o minge rătăcită îi nimereşte la picioare, la limita careului; trage din zbor, ras cu pământul, aproape de stâlp, fără speranţă pentru Barthez. Stadionul este în delir şi când speakerul, fericit şi el, anunţă: "a înscris numărul şapte, Mehmeeeeet", 60.000 de oameni au strigat "Schoooollll".

Un strigăt care dă fiori, pentru lupta, pentru clasa unui jucător de talent devenit, în sfârşit, campion.

Mulţi ani l-am considerat genial, dar inconstant. Acum, trecând pragul de 30 de ani, a ajuns în sfârşit la maturitate. O maturitate care îi permite să se exprime la maxim timp de 90 de minute, să nu aibă descreşteri de formă la mijlocul sezonului, Nu a fost ales din întâmplare, pentru prima oară, cel mai bun jucător german, anul trecut.

Face parte din acea categorie unică, rară, de superclasă. Face parte din acea categorie de jucători care mângâie mingea, care ştiu să facă numere incredibile, să dea pase excelente, să dribleze fulgerător, să tragă cu sete, cei care ştiu să facă imposibilul să devină uşor. Sigur că putea face mai mult, în cariera sa, dacă nu ar fi avut o perioadă neagră, acum câţiva ani. Totul s-a rezolvat apoi cu divorţul de prima sa soţie: motivele rămân puţin cunoscute, dar, sincer, contează numai ce face pe dreptunghiul verde şi era uşor să vezi că în acea perioadă, între 1997 şi 1999, nu mai era el, nu mai era băiatul care a adus Bayern la cucerirea Cupei UEFA, în 1996.

Numele, Mehmet, "trădează" originile sale, adică ale tatălui său, turc stabilit în Germania în perioada de după război, când mâna de lucru lipsea din ţară, distrusă de război. Mama, însă, este de origine germană, din Karlsruhe, şi aici s-a născut fantasticul, la 16 octombrie 1970.

Copilăria este fără mari evenimente, nici pozitive, nici - din fericire - altfel.

... pentru că juca inteligent s-a remarcat...

Îşi face apariţia în fotbalul profesionist în Bundesliga, la 13 decembrie 1991, acasă, împotriva lui Borussia Monchengladbach. S-a făcut iubit rapid de către fani, pentru cursele lui pe dreapta, pentru felul în care traversa la centru, pentru că juca inteligent, s-a remarcat în fotbalul german.

Dar Karlsruhe era un club de dimensiuni medii, aşa că oferta lui Bayern, sosită câteva luni mai târziu, nu i-a putut lăsa indiferenţi pe conducători; la numai 22 de ani, băiatul urma să facă parte din cel mai bun club german.

...îi lipseşte acea modestie tipic germană ...

Impactul a fost dificil; Mehmet este trădat de sângele său oriental, îi lipseşte umilinţa, acea umilinţă timpic germană care le permite lor să se pună tot timpul în discuţie, să lupte întotdeauna şi oricum, mai mult decât alţii, mai bine decât alţii. Sosit la Bayern, nu a înţeles că Monaco este cu totul altceva faţă de Karlsruhe, a făcut pe vedeta şi a pretins să fie tratat ca atare. A înscris şapte goluri în prima stagiune, unsprezece în cea de a doua, dar atitudinea sa era supărătoare. A dat apoi această declaraţie: "Profitaţi că mai există încă arbori şi spânzuraţi ecologiştii".

Norocul său are un nume şi un prenume, Giovanni Trapattoni. La sosirea sa în capitala bavareză, în vara lui 1994, Mehmet era în dificultate, se gândea chiar să renunţe. Trap l-a făcut să înţeleagă fotbalul, adevăratul fotbal, tactica, bucuria de a juca bine o partidă, importanţa găsirii şi creării de spaţii, de cornere, de a te sacrifica, de a te face util; l-a făcut să înţeleagă toate acestea în felul său, cu bastonul şi minciuna, cu complimente şi cu tras de urechi. "Are picioare braziliene" spunea Trap. "Înainte de sosirea lui", adăuga Mehmet, "eram convins că ştiam totul, am descoperit cât de mare era ignoranţa mea".

Privindu-l acum, mai că nu ne vine să credem că este vorba de acelaşi jucător. O dorinţă incredibil de mare de a participa la fiecare acţiune de joc, de a inventa, de a lupta. Un campion, şi nu doar un superclasă, este acela care-şi pune talentul la dispoziţia echipei.

Şi publicul, aşa cum am spus la început, apreciază foarte mult toate acestea.

... în 1994 era doar un băiat plin de talent ...

Să ne întoarcem la 1994 când era o Bayern foarte tânără; Zicker, Babbel, Scholl, erau numai băieţi plini de talent; nu a fost o întâmplare că au ajuns în semifinalele Cupei Campionilor, unde au pierdut împotriva lui Ajax. Dar în retur, s-a terminat 0-0, publicul era încântat de deliciile idolilor lor, Mehmet fiind printre ei.

În doi ani succesiv, a explodat.

Goluri memorabile, treceri superbe, din toate din ce în ce mai mult. Juve era pe urmele lui, dar costul mare (atunci 8 milioane era mult) a "calmat" dorinţa alb-negrilor.

Singura problemă era antrenorul Otto Rehhagel, rigid şi riguros, cu care Mehmet nu prea era de acord. La un moment dat, a ajuns să spună fraza fatidică: "Ori eu, ori el". Bayern este totuşi un club serios şi ştiut să stingă focul; fără istericale în clubul lui Beckenbauer, Honnes şi Rummenigge.

După finala Cupei UEFA, cucerită în 1996, cu el protagonist (nemaipomenit în dubla semifinală împotriva lui Barcelona şi în finala împotriva lui Bordeaux, când a înscris un gol superb), începe să coboare. Nu ne dăm seama cât de mult l-a influenţat gloria şi cât situaţia familială; adevărul este că pentru 2-3 ani a fost doar umbra celui care fusese. Câteva pase inspirate, izolate, câteva goluri spectaculoase şi nimic altceva.

Bayern a crezut în el...

Bayern l-a aşteptat, a crezut în el, şi pentru că cineva nu-şi poate pierde talentul din cauza vreunei întâmplări neaşteptate. A avut şi probleme musculare care l-au împiedicat să evolueze la maxim, dar era evident că Mehmet era un jucător trist. Până şi Berti Vogts a observat asta şi l-a exclus de pe lista celor 22 de jucători participanţi la Campionatele Mondiale din Franţa. Cu doi ani înainte, la Euro '96, a fost doar rezerva lui Moller şi Hassler şi a acceptat, apoi forma sa în scădere nu i-a permis nici măcar un bilet ca rezervă în Franţa.

Întoarcerea la "normal" a venit cu naturaleţe ca şi declaraţia sa: după incredibila finală din Liga Campionilor, pierdută împotriva norocoasei Manchester, la Barcelona, a spus: "Matthaus a ieşit din teren în minutul 80; ca de obicei, când jocul devine dur, el pleacă". Este puţin exagerat, dar, ce vreţi, aşa este Mehmet.

Se repetă după ruşinoasa prestaţie a Germaniei, la Euro 2000; vine surprinzătoarea sărbătoare a... 0-3 Germania împotriva Portugaliei. Nu era un secret faptul că nu fusese de acord cu Ribbeck, apoi a sărbătorit eliminarea, la care a fost părtaş.

Voller în schimb a ştiut cum să-l ia, l-a indicat ca pe unica sursă a jocului şi rolul acesta, de protagonist, i-a plăcut mult. Şi pentru că întotdeauna a suferit pentru faptul că nu a fost recunoscut în întregime ca un mare jucător al fotbalului german. Acum însă s-a convins că toţi aşteaptă de la el. În Bayernul lui Hitzfeld a reuşit, lipseşte confirmarea naţională. Ultima, decisivă, pasul către glorie.

În avanpremieră

Meciuri în Preliminariile CM 2002 la fotbal

Deşi sezonul fotbalistic este abia la început, în destule ţări echipele de club fiind încă în perioada de pregătire, în primele două din cele nouă grupe europene ale Preliminariilor Campionatului Modial de Fotbal din anul 2002 sunt programate meciuri la jumătatea acestei luni. Dar iată cum se prezintă situaţia:

Grupa 1

Rusia s-a instalat în frunte, profitând de startul greşit al sârbilor, singurii care păreau a constitui o problemă. Surprinzător, Slovenia este cea care ameninţă cel mai tare poziţia de lider. Oricum, ţtele grupei sunt încă destul de încâlcite.

Rezultatele înregistrate până acum:	
Elveţia - Rusia	0-1
Ins. Feroe - Slovenia	2-2
Luxemburg - Jugoslavia	0-2
Luxemburg - Slovenia	1-2
Elveţia - Ins. Feroe	5-1
Rusia - Luxemburg	3-0
Slovenia - Elveţia	2-2
Luxemburg - Ins. Feroe	0-2
Rusia - Slovenia	1-1
Jugoslavia - Elveţia	1-1
Rusia - Ins. Feroe	1-0
Elveţia - Luxemburg	5-0
Slovenia - Jugoslavia	1-1
Jugoslavia - Rusia	0-1
Rusia - Jugoslavia	1-1
Ins. Feroe - Elveţia	0-1
Slovenia - Luxemburg	2-0
Ins. Feroe - Jugoslavia	0-6
Luxemburg - Rusia	1-2
Elveţia - Slovenia	0-1

Observaţi avalanşa de rezultate de egalitate şi de... surprize.

Clasamentul

1. Rusia	7	5	2	0	10-3	17
2. Slovenia	7	3	4	0	11-7	13
3. Elveţia	7	3	2	2	14-6	11
4. Jogoslavia	6	2	3	1	11-4	9
5. Ins. Feroe	6	1	1	4	5-11	4
6. Luxemburg	7	0	0	7	2-18	0

Următoarele meciuri: Jugoslavia - Ins. Feroe (15 VIII), Elveţia - Jugoslavia, Slovenia - Rusia, Ins. Feroe - Luxemburg (1 IX)

Grupa a 2-a

Deşi irlandezii se află în frunte, rămân la părerea că lupta pentru poziţia de lider se va da între Olanda şi Portugalia, cea de-a doua având un program mai simplu în această toamnă. Olandezii vor susţine o partidă decisivă la Dublin.

Până acum s-au înregistrat următoarele rezultate:	
Estonia - Andorra	1-0
Andorra - Cipru	2-3
Olanda - Irlanda	2-2
Estonia - Portugalia	1-3
Portugalia - Irlanda	1-1
Andorra - Estonia	1-2
Cipru - Olanda	0-4
Irlanda - Estonia	2-0
Olanda - Portugalia	0-2
Cipru - Andorra	5-0
Portugalia - Andorra	3-0
Cipru - Irlanda	0-4
Andorra - Olanda	0-5
Andorra - Irlanda	0-3
Cipru - Estonia	3-3
Portugalia - Olanda	2-2
Irlanda - Andorra	3-1
Olanda - Cipru	4-0
Irlanda - Portugalia	1-1
Estonia - Olanda	2-4
Estonia - Irlanda	0-2
Portugalia - Cipru	6-0

Şi în această grupă au fost destule rezultate "anormale", iar bătălia se va da până la ultimul fluier al arbitrului.

Clasamentul

1. Irlanda	8	5	3	0	18-5	18
2. Portugalia	7	4	3	0	18-5	15
3. Olanda	7	4	2	1	21-8	14
4. Estonia	7	2	1	4	8-14	7
5. Cipru	7	2	1	4	10-22	7
6. Andorra	8	0	0	8	4-25	0

Următoarele partide: Estonia - Cipru (15 VIII), Andorra - Portugalia, Irlanda - Olanda (1 IX).

Întrecerea adevărată va avea loc în prima zi a lunii septembrie când sunt programate întâlniri deosebite în toate grupele. Dar despre acestea vom mai vorbui. **(n.i.d.)**

Din nou pe Champs Elysee

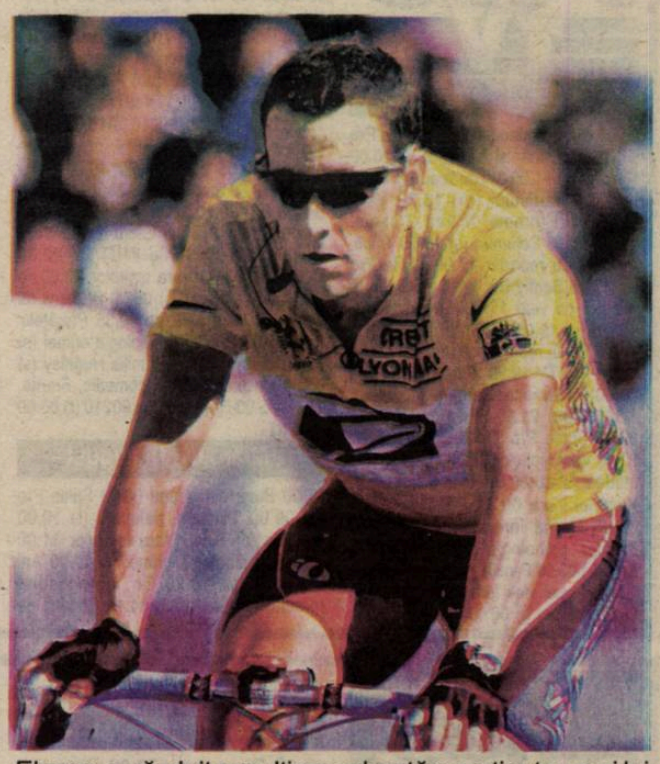

Lance Armstrong s-a născut pe 18 septembrie 1971, la Plano (Texas) şi a fost crescut de mama sa, Linda. Şi-a demonstrat calităţile de sportiv în 1984, cînd a cîştigat triatlonul "Iron Kids. În 1987 devine un profesionist în competiţiile de triatlon, dar mai tîrziu se dedică exclusiv ciclismului.

Participă la Jocurile Olimpice de la Barcelona, din 1992, şi se clasează pe locul al 14-lea în concursul de ciclism. În Turul Franţei a luat startul pentru prima oară în 1993, cînd a cîştigat etapa de la Verdun. Din 1999 este vedeta incontestabilă a Marii Bucle, pe care o cîştigă de trei ori consecutiv (1999, 2000, 2001). Lance Armstrong se alătură în acest an rutierilor care au reuşit performanţa de a-şi inculde în palamres trei titluri în Turul Franţei, belgianul Philippe Thys (1913, 1914, 1920), francezul Louison Bobet (1953, 1954, 1955) şi americanul Greg LeMond (1986, 1989, 1990).

Acesta este, pe scurt, C.V.-ul omului căruia i se potriveşte poate cel mai bine apelativul de "supravieţuitorul". În acest an, pentru a treia oară consecutiv, Lance Armstrong a urcat pe cea mai înaltă poziţie a clasamentului general al Marii Bucle, în ciuda unei lupte acerbe pe care rutierul a dus-o cu o maladie necruţătoare, cancerul.

Armstrong a fost diagnosticat cu cancer la testicule în 1996, dar a avut voinţa necesară pentru a se recupera. În sport, Lance Armstrong este cunoscut ca cel care a învins cancerul, deşi boala l-a răvăşit şi medicii au fost nevoiţi să extripeze un testicul. Au urmat multe luni de chimioterapie şi tratamente de recuperare. Dorinţa sa de a trăi, de a avea succes în sport, de a lăsa ciclismului o amintire plăcută a fost mai puternică decît boala de care suferă.

Şi cancerul continuă să concureze alături de el, îl împinge cît mai sus şi spre competiţii cît mai dificile. "Am un mare secret. Practic sportul cu o altă intensitate, mă concentrez aşa cum nu am mai făcut-o pînă acum", spune triplul cîştigător al Turului Franţei.

Armstrong este primul american care cîştigaă de trtei ori consecutiv Marea Buclă. Şi Greg LeMond a cîştigat de trei ori Turul Franţei, dar victoriile nu au venit una după cealaltă.

"Cine a trecut prin ce am trecut eu şi a fost pe marginea prăpastiei şi-a spus că ar putea avea o a doua şansă şi nu trebuie să o rateze. Este un avantaj pentru cei ce gîndesc asftel", afirmă Lance Armstrong, căruia nu i s-au dat decît 50-60 la sută şanse de a supravieţui.

Iată că americanul urcă din nou pe cea mai înaltă treaptă a podiumului, strîngînd-o în braţe pe soţia sa, Kristin, care este însărcinată, şi pe fiul său, Luke, care poartă, ca şi tatăl său, un tricou galben. "Unii oameni cred că ar trebui să mă ruşionez că sufăr de cancer. NU. Din contră, eu sînt mîndru", spune rutierul american.

Ironia în cazul lui Armstrong este că pe măsură ce devine tot mai important în sport şi îşi îmbogăţeşte moştenirea cu victorii, importanţa cancerului în conştiinţelor oamenilor scade. Ciclistul nu mai este "Lance Armstrong, cel care a supravieţuit cancerului", ci "Lance Armstrong, cel care a cîştigat de trei ori Turul Franţei".

"În urmă cu cîţiva ani am prezis că aşa se va întîmpla. Cu cît succesul meu va fi mare mare, cu atît faptul că am cancer va dispărea din mintea oamenilor. De cîte ori am ocazia, vorbesc despre boala mea", afirmă rutierul american.

Pe data de 2 octombrie este un alt eveniment important pentru Lance Armstrong: se împlinesc cinci ani de cînd şi-a revenit după boală. Medicii i-au spus că are şanse minime de a trăi. Dar, acum, a ajuns să facă numai o singură vizită pe an la spital.

Victoria bţinută în acest an în Marea Buclă a fost cea mai impresionantă dintre toate. Diferenţa dintre el şi cel de-al doilea clasat, germanul Jan Ullirch a fost de şase minute şi 44 de secunde, cea mai mare înregistrată între primul şi al doilea loc în ultimele ediţii ale Turului Franţei. Şi Armstrong a cîştigat şi patru etape al Marii Bucle, în Alpi şi Pirinei, nu o singură etapă cum s-a înîtmplat în anul 2000. A făcut să pară că totul este atît de simplu. Şi totuşi, americanul insistă "Turul Franţei nu este niciodată uşor".

Ullirch, "delfinul" lui Armstrong, se limitează la a spune: "Armstrong a fost pur şi simplu cel mai bun dintre toţi în acest an...din nou".

Ziua în care cel mai faimos bulevard al Parisului, Champs Elysee, a găzduit o mulţime colorată a aprţinut numai lui Lance Armstrong, devenit unul dintre sportivii cei mai buni ai sportului modern. Într-un sport pătat de scandalurile de dopaj în ultima parte a anilor '90, succesul lui Armstrong a stîrnit numeroase suspiciuni, în special în presa franceză. Mulţi au fost de părare că victoriile americanului se datorează utilizării unor substanţe dopante. Dar punctul forte al rutierului este că niciodată "nu a picat" la un test antidoping.

La 29 de ani, Armstrong pare să dea de înţeles că dominaţia sa în sportul pe două roţi nu s-a încheiat. Deja americanul se gîndeşte la ediţia de anul viitor a Turului Franţei. "Principalul meu obiectiv a fost şi va fi Turul Franţei. Este cea mai importantă cursă din lume", spune rutierul american.

Lance Armstrong se întoarce în Statele Unite pentru o rundă de interviuri, după care îşi va petrece vacanţa în Europa, alături de soţia sa, care va naşte la jumătatea lunii decembrie două gemene.

Femeia full-option

Amintirile lui Jordan despre sportivi

Katie Price este astăzi una dintre cele mai bine cotate manechine din Marea Britanie. Pe drum, fata de 23 de ani din Brighton a înşirat şi câţiva sportivi celebri. La 7-8 ani a fost violată de un necunoscut. Astăzi, acest lucru îi este indiferent. A fost mereu un magnet pentru bărbaţi. La 13 ani a pozat pentru un catalog şi fotograful a devenit prea îndrăzneţ. Când Asociaţia pentru protecţia copilului a făcut o descindere la locuinţa lui, s-a descoperit că pereţii erau tapetaţi cu poze reprezentând-o pe Katie.

La 16 ani a părăsit şcoala şi s-a anagajat recepţioneră. A trimis câteva fotografii nud unor agenţii şi după cinci zile Katie era "fata din pagina 3" a tabloidului The Sun, cu numele de Jordan. Ani de zile imaginile ei au fost privite de milioane de cititori, până când s-a decis să-şi facă o operaţie de mărire a sânilor. Deşi The Sun, care nu publică imagini cu femei "retuşate", a iniţiat un referendum în care marea majoritate a cititorilor au considerat că Jordan nu trebuie să se opereze, ea a făcut acest pas. De patru ori. Astăzi, sânii ei, pe care îi alintă mândră "micii mei viţeluşi" se apropie de dimensiunile termenului de comparaţie.

Pocnind din bici

La 18 ani a avut o aventură cu fotbalistul Teddy Sheringham, care a fost pe prima pagină a ziarelor de scandal. "Am făcut astfel încât să mă întâlnesc cu el a o recepţie şi l-am sedus. A fost cea mai bună partidă de sex din viaţa mea", povesteştea ea, visătoare. Un fost iubit, electrician, a scris o carte în care povesteşte cum Jordan umbla prin casă în desuuri, pocnind din bici când avea chef de sex. Pocnea cam de 10 ori pe zi.

Pe lista "perversei Katie", după cum îi spun apropiaţii, au apărut acrobatul Oliver Skeete şi culturistul Warren Furman, unul dintre "gladiatorii americani". Apoi a venit rândul pilotului Ralf Schumacher, pe atunci, în 1997, aflat la echipa Jordan, a cărei animatoare Katie era.

Pentru 5.500 de dolari, Katie a depănat povestioara unei reviste: "M-a sedus, dar când a venit în pat lângă mine, a spus că este obosit, a oftat şi s-a culcat", a istorisit ea.

"Făcea lucruri inimaginabile"

După alte câteva aventuri, printre care cântăreţul Dane Bowers, anul acesta a venit rândul fotbalistului Dwight Yorke. Iată cum povesteşte Alicia Douvall, iubita lui Yorke, întâlnirea cu Jordan. "Făceam dragoste cu Dwight, când s-au auzit bătăi la uşă. "Sunt Jordan, vreau să văd de ce sunteţi în stare". Dwight s-a luminat la faţă şi i-a deschis uşa. La început ne-a privit, mângâindu-se. Apoi s-a dezbrăcat, şi-a turnat o sticlă de sampanie în cap şi i-a spus lui Dwight: "Curăţă-mă!" Au făcut amor cam 20 de minute, după care Jordan s-a întors spre mine şi a spus: "Acum e rândul fetelor". Ne-am admirat şi mângâiat implanturile cu silicon reciproc, după care s-a îmbrăcat şi ne-a spus: "Mă întorc la prietenii mei". Credeam că ştiu totul despre sex, dar cei doi m-au învăţat lucruri care nu s-au inventat până acum. Nu era nimic de la care să se dea înapoi".

Din Playboy în Parlament

Relaţia cu Jordan l-a costat pe Yorke o grămadă de parale şi locul în echipă. Katie a mers mai departe. În vara aceasta va poza pentru Playboy, revista anulând şedinţele a şase vedete americane pentru ea. La sfârşitul lui mai, Jordan şi-a anunţat intenţia de a candida pentru un loc în Parlamentul britanic. Programul electoral e simplu: mai multe plaje pentru nudişti, desfiinţarea amenzilor pentru parcare şi, în cazul în care poliţia te prinde beat pe stradă, să nu te închidă, ci să te ducă frumuşel acasă la culcare.

Recent, Jordan a provocat un nou scandal. A intrat gratis într-o discotecă, pretinzând că şi cei 8 camarazi ai noului ei prieten, soldatul Joe White, să nu plătească bilet. A băut gratis, s-a frecat de câţiva bărbaţi şi s-a prăbuşit cu un stand de chipsuri pe podea.

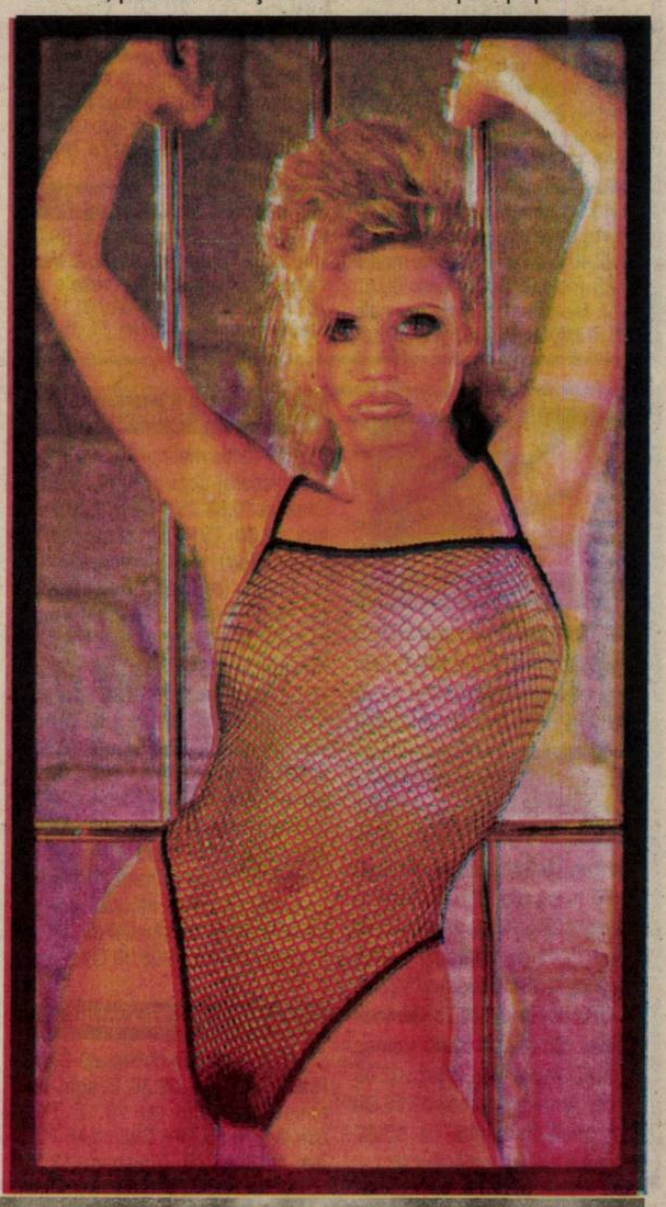

PRO TV

Luni, 13 august

07.00 Bună dimineaţa! 08.00 Ştirile Pro TV 09.00 Tânăr şi neliniştit (r) 10.00 Hercule (s) 11.00 Ani de liceu (s) 11.30 Piraţii Paradisului (f/r) 13.30 Vară întunecată (dramă, Marea Britanie, 1994) 15.15 Columbo (s) 16.55 Tilică, reporter de reporter 17.00 Ştirile Pro TV 17.05 Benny Hill 17.15 PRO TV te ascultă ce vezi 17.20 Beverly Hills, 90210 (s) 18.05 Tânăr şi neliniştit (s) 18.55 Tilică, reporter de reporter 19.00 Ştirile Pro TV 19.50 Ştiri Pro TV Sibiu 20.00 Priviri incendiatoare (comedie, SUA, 1993) 21.50 Ştiri Pro TV Sibiu 22.00 Ştirile Pro TV 22.30 ROKENO 22.40 Vara ispitelor 23.00 ro 23.10 Ally McBeal (s) 00.00 Prietenii tăi (s) 00.30 Vara lui Zero 00.35 Pătrăţelu' roşu 01.00 Marcă înregistrată (r) 01.30 Profiler, psihologia crimei (s) 02.30 Zero (r) 03.00 Familia Hughley (s) 03.30 Jurnalul unei vieţi (dramă, SUA, 1995) 05.00 Provest (r) 06.00 Teo (r)

Marţi, 14 august

07.00 Bună dimineaţa! 08.00 Ştirile Pro TV 09.00 Tânăr şi neliniştit (r) 10.00 Hercule (s) 10.45 Vara ispitelor 11.00 Profiler, psihologia crimei (r) 11.45 Ani de liceu (s) 12.15 Torrente, un poliţist suburban (comedie, Spania, 1998) 14.00 Priviri incendiare (f/r) 15.30 Columbo (s) 16.50 Tilică, reporter de reporter 16.55 Vara ispitelor 17.00 Ştiri Pro TV 17.05 Benny Hill 17.15 PRO TV te ascultă ce vezi 17.20 Beverly Hills, 90210 (s)18.05 Tânăr şi neliniştit (s) 18.50 Tilică, reporter de reporter 18.55 Vara ispitelor 19.00 Ştirile Pro TV 19.50 Ştiri Pro TV Sibiu 20.00 Total Recall (s) 20.50 Spitalul de urgenţă (s) 21.50 Ştirile Pro TV Sibiu 21.55 Vara ispitelor 22.00 Ştirile PRO TV 22.30 ROKENO 22.40 Vara ispitelor 23.00 ro 23.10 Ally McBeal (s) 00.00 Prietenii tăi (s) 00.30 Vara lui Zero 00.35 Pătrăţelu' roşu 01.00 Profiler, psihologia crimei (s) 02.00 Zero (r) 02.30 Familia Hughley (s) 03.00 Un meci istoric (comedie, Franţa, 1974) 05.00 Beverly Hills, 90210 (r) 06.00 Teo (r)

Miercuri, 15 august

07.00 Bună dimineaţa! 08.00 Ştirile Pro TV 09.00 Tânăr şi neliniştit (r) 10.00 Hercule (s) 10.45 Vara ispitelor 11.00 Profiler, psihologia crimei (r) 12.00 Ani de liceu (s) 12.30 Oh, norocosule! (dramă, Anglia, 1973) 14.15 Spitalul de Urgenţă (r) 15.15 Columbo (s) 16.50 Tilică, reporter de reporter 16.55 Vara ispitelor 17.00 Ştirile Pro TV 17.05 Benny Hill 17.15 PRO TV te ascultă ce vezi 17.20 Beverly Hills, 90210 (s) 18.05 Tânăr şi neliniştit (s) 18.50 Tilică, reporter de reporter 18.55 Vara ispitelor 19.00 Ştirile Pro TV 20.00 Vicii periculoase (thriller, SUA, 1999) 21.50 Ştiri Pro TV Sibiu 21.55 Vara ispitelor 22.00 Ştirile Pro TV 22.30 ROKENO 22.40 Vara ispitelor 23.00 ro 23.10 Basil (dramă, Marea Britanie, 1998) 00.30 Vara lui Zero 00.35 Pătrăţelu' roşu 01.00 Prietenii tău (s) 01.30 Pofiler, psihologia crimei (s) 02.15 Zero (r) 02.45 Familia Hughley (s) 03.15 Condamnat la întuneric (dramă, SUA, 1997) 05.00 Beverly Hills (r) 06.00 Teo (r)

Joi, 16 august

07.00 Bună dimineaţa! 08.00 Ştirile Pro TV 09.00 Tânăr şi neliniştit (r) 10.00 Hercule (s) 10.45 Vara ispitelor 11.00 Profiler, psihologia crimei (r) 11.45 Ani de liceu (s) 12.15 Basil (f/r) 13.45 Vicii periculoase (f/r) 15.30 Columbo (s) 16.50 Tilică, reporter de reporter 16.55 Vara ispitelor 17.00 Ştirile Pro TV 17.05 Benny Hill 17.15 PRO TV te ascultă ce vezi 17.20 Beverly Hills (s) 18.05 Tânăr şi neliniştit (s) 18.50 Tilică, reporter de reporter 18.55 Vara ispitelor 19.00 Ştirile Pro TV 19.50 Ştiri Pro TV Sibiu 20.00 De partea dreptăţii (acţiune, SUA, 1988) 21.55 Vara ispitelor 22.00 Ştirile Pro TV 22.30 ROKENO 22.40 Vara ispitelor 23.00 ro 23.10 Remo Williams (acţiune, SUA, 1985) 00.30 Vara lui Zero 00.35 Pătrăţelu' roşu 01.00 Prietenii tăi (s) 01.30 Pofiler, psihologia crimei (s) 02.15 Zero (r) 02.45 Familia Hughley (s) 03.15 Ultima dorinţă (dramă, SUA, 1997) 05.00 Beverly Hills, 90210 (r) 06.00 Teo (r)

Vineri, 17 august

07.00 Bună dimineaţa! 08.00 Ştirile Pro TV 09.00 Tânăr şi neliniştit (r) 10.00 Hercule (s) 10.45 Vara ispitelor11.00 Profiler, psihologia crimei (r) 11.45 Ani de liceu (s) 12.15 Remo Williams (f/r) 13.45 De partea dreptăţii (f/r) 15.30 Columbo (s) 16.50 Tilică, reporter de reporter 16.55 Vara ispitelor 17.00 Ştirile Pro TV 17.05 Beverly Hills, 90210 (s) 17.15 Pro TV te ascultă ce vezi 17.20 Beverly Hills, 90210 (s) 18.05 Tânăr şi neliniştit (s) 18.50 Tilică, reporter de reporter 18.55 Vara ispitelor 19.00 Ştirile Pro TV 19.50 Ştiri Pro TV Sibiu 19.55 Vara ispitelor 20.00 Cinci săptămâni în balon 21.00 Fotbal: Naţional - Steaua 21.50 Ştiri Pro TV Sibiu 22.55 ROKENO 23.00 Vara ispitelor 23.25 Cântec virtual (thriller, SUA, 1999) 01.15 Familia Hughley (s) 01.45 Cetăţeanul Cohn (acţiune, SUA, 1992) 03.45 Femeia zilei (comedie, SUA, 1942) 05.30 Ani de liceu (r) 06.00 Teo (r)

EUROSPORT

Luni, 13 august

09.30 Atletism. CM (r) 11.00 CART (r) 12.00 Sporturi extreme (r) 12.30 Schi nautic (r) 13.00 Atletism (rep) 13.30 Tenis. Turneul feminin de la Los Angeles, SUA, Finala 14.30 Ciclism. CM, Spania 15.30 Sporturi

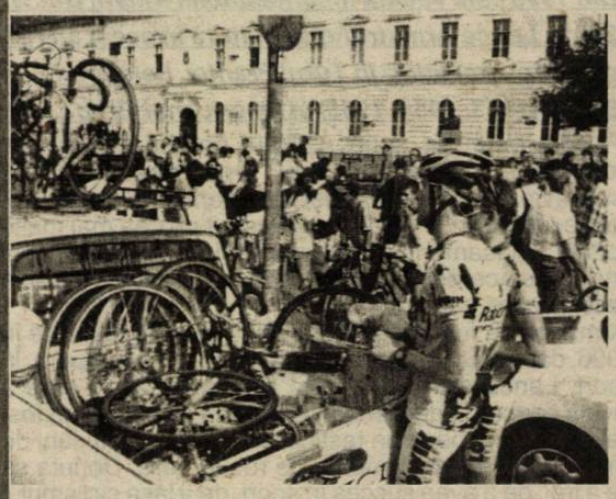

extreme. YOZ (rep) 16.30 Atletism. CM (r) 18.00 Atletism (r) 18.30 Fotbal (r) 19.30 Toate sporturile (rep) 20.00 Tenis. Turneul feminin de la Toronto (LIVE) 23.00 Sărituri cu schiurile (r) 00.00 Eurosportnews report 00.15 Sărituri cu schiurile (r) 01.15 Toate sporturile (r) 02.15 Eurosportnews report (r)

Marţi, 14 august

09.30 Sărituri cu schiurile (r) 11.00 Tenis 12.30 Ciclism. CM (r) 13.30 Fotbal (r) 14.30 Toate sporturile (r) 15.00 Tenis (r) 16.30 Sărituri cu schiurile (r) 18.00 Sărituri cu schiurile (LIVE) 20.00 Tenis (LIVE) 22.00 Box. Gală internaţională 00.00 Eurosportnews report 00.15 Motocros (r) 01.15 Curse de camioane (rep) 01.45 Escaladă. CM (rep) 02.15 Eurosportnews report (r)

Miercuri, 15 august

09.30 Sărituri cu schiurile (r) 11.00 Tenis 12.30 Sporturi extreme. YOZ (r) 13.30 Motocros (r) 14.30 Ciclism montan. CM (r) 15.00 Tenis (r) 16.30 Sărituri cu schiurile (r) 18.00 Sporturi extreme (rep) 18.30 Curse de maşini. Auto Mag (rep) 19.00 Sporturi cu motor. Circuit (rep) 19.30 Navigaţie (mag) 20.00 Tenis (LIVE) 21.45 Fotbal: Franţa - Danemarca (LIVE) 23.45 Eurosportnews report 00.00 Fotbal: Ungaria - Germania 01.00 Golf 02.00 Toate sporturile (r) 02.15 Eurosportnews report (r)

Joi, 16 august

09.30 Golf (r) 10.30 Navigaţie (mag/r) 11.00 Tenis 12.30 Sporturi cu motor (r) 13.00 Curse de maşini (r) 13.30 Curse de camioane (r) 14.00 Fotbal (r) 15.00 Tenis (r) 16.30 Fotbal (r) 18.00 Volei pe plajă (rep) 18.30 Sporturi extreme. YOZ (rep) 19.00 Fotbal (r) 20.00 Tenis (LIVE) 23.00 Fotbal 00.00 Eurosportnews report 00.15 Box (r) 01.15 Tenis (r) 02.15 Eurosportnews report (r)

Vineri, 17 august

09.30 Fotbal (r) 10.30 Curse de camioane (r) 11.00 Tenis 12.30 Golf (r) 13.00 Sporturi cu motor (r) 14.00 Curse de maşini (r) 14.30 Box (r) 15.30 Fotbal (r) 16.30 Tenis (r) 18.00 Tenis (LIVE) 23.00 Dans. CM (rep)

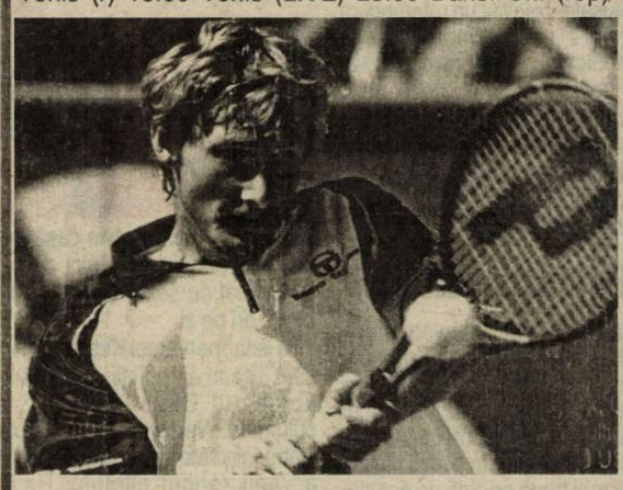

00.00 Eurosportnews report 00.15 Aventură (rep) 01.15 Sporturi extreme (r) 02.15 Eurosportnews report (r)

TELEVIZIUNEA antena

Luni, 13 august

07.00 Observator 08.00 Detectivii Hart (s/r) 08.50 D.a. 09.15 Robocop (d.a.) 09.45 Panteza roz (d.a.) 10.10 Pe cont propriu (s) 11.00 Zile din viaţa noastră (r) 12.00 Labirintul pasiunii (s) 13.00 Ştiri 13.15 El e Wally Sparks (f/r) 15.00 Detectivii Hart (s) 16.00 Zile din viaţa noastră (s) 17.00 Ştiri 17.20 Maria Emilia (s) 19.00 Observator 19.50 Sport 20.00 Companie periculoasă (acţiune SUA 1988) 22.00 Observator 22.25 Sport 22.30 El e Wally Sparks (acţiune, SUA, 1997) 00.00 Meteoritul ucigaş (acţiune, SUA, 1976) 01.30 Femeia în albastru (dramă, Franţa, 1972) 03.00 Observator (r) 04.00 Scandalul (s)

Marţi, 14 august

07.00 Observator 08.00 Detectivii Hart (s/r) 08.50 D.a. 10.10 Pe cont propriu (s) 11.00 Zile din viaţa noastră (r) 12.00 Labirintul pasiunii (s) 13.00 Ştiri 13.15 El e Wally Sparks (f/r) 15.00 Detectivii Hart (s) 16.00 Zile din viaţa noastră (s) 17.00 Ştiri 17.20 Maria Emilia (s) 19.00 Observator 19.50 Sport 20.00 Emisarul ţarului (aventuri, 1998) 22.00 Observator 22.25 Sport 22.30 Vremea răfuielii (thriller, SUA, 1997) 00.00 Furia pumnului (acţiune, Hong Kong, 1976) 01.30 Ea nu mai trăncăne... ea trage (poliţist, Franţa, 1972) 03.00 Observator (r) 04.00 Scandalul (s)

Miercuri, 15 august

07.00 Observator 08.00 Detectivii Hart (s/r) 08.50 D.a.10.10 Pe cont propriu (s) 11.00 Zile din viaţa noastră (r) 12.00 Labirintul pasiunii (s) 13.00 Ştiri 13.15 Emisarul ţarului (f/r) 15.00 Detectivii Hart (s) 16.00 Zile din viaţa noastră (s) 17.00 Ştiri 17.20 Maria Emilia (s) 19.00 Observator 19.50 Sport 20.00 Unde-s două... (comedie romantică, SUA, 1995) 22.00 Observator 22.25 Sport 22.30 Nemesis 3: Rugăciunea (acţiune SF, SUA, 1995) 00.00 Pumnul dragonului (acţiune, Hong Kong, 1978) 01.30 Căprioarele (dramă, Franţa, 1968) 03.00 Observator (r) 04.00 Scandalul (s) 04.45 Capcanele destinului (s)

Joi, 16 august

07.00 Observator 08.00 Detectivii Hart (s/r) 08.50 D.a. 10.10 Pe cont propriu (s) 11.00 Zile din viaţa noastră (r) 12.00 Labirintul pasiunii (s) 13.00 Ştiri 13.15 Urmează-ţi visul (comedie muzicală, SUA, 1962) 15.00 Detectivii Hart (s) 16.00 Zile din viaţa noastră (s) 17.00 Ştiri 17.20 Maria Emilia (s) 19.00 Observator 19.45 Sport 20.00 Gânduri ucigaşe (thriller, SUA, 1991) 22.00 Observator 22.25 Sport 22.30 Drumul spre Graceland (dramă, SUA, 1998) 00.00 Şarpele şi cocorul (acţiune, Hong Kong, 1977) 01.30 Kid Galahad (dramă, SUA, 1962) 03.00 Observator (r)

Vineri, 17 august

07.00 Observator 08.00 Matinal la mare 10.00 Detectivii Hart (s/r) 11.00 Zile din viaţa noastră (r) 12.00 Labirintul pasiunii (s) 13.00 Ştiri 13.15 Drumul spre Graceland (f/r) 15.00 Detectivii Hart (s) 16.00 Zile din viaţa noastră (s)17.00 Ştiri 17.20 Maria Emilia (s) 19.00 Observator 19.50 Sport 20.00 Mascarada (dramă, SUA, 1988) 22.00 Observator 22.25 Sport 22.30 Party Time (live) 00.30 Trecătoarea morţii (western, SUA, 1975) 02.30 Detectivii Hart (r) 03.15 Observator (r) 04.15 Scandalul (s) 05.00 Capcanele destinului (r) 05.45 Maria Emilia (s/r)

tvr2

Luni, 13 august

07.00 Ferma (r) 08.05 D.a. (r) 09.20 Din lumea lui Dany (r) 09.50 Fete vesele (s) 10.15 Tată, am încurcat-o! (s) 10.50 Pasărea din Valea Albastră (f/r) 12.50 Femeia misterioasă (s) 13.40 Răscruci 14.15 D.a. 15.30 Ştiri 15.40 Toţi, împreună 16.45 Oprirea obligatorie 17.00 Tată, am încurcat-o! (s) 17.30 Afaceri la cheie 18.00 Spectacolul lumii (r) 18.40 Camera de gardă 19.10 Desene animate 19.55 Filmele Lumiere 20.00 În mijlocul furtunii (s) 20.50 Sport plus 21.40 În numele sportului 22.00 Scurte povestiri cinematografice (s) 22.40 Teatru TV: Regele moare 00.25 Pictorul Doru Bucur 00.55 TVM. Mesager 01.25 Fete vesele (s/r) 01.50 Vacanţă cu trupa DP2 (r)

Marţi, 14 august

07.00 Femeia misterioasă (r) 08.05 Desene animate 09.00 Prietenii lui Piticot 09.50 Fete vesele (s/r) 10.15 Tată, am încurcat-o! (r) 10.40 Ştiri 11.00 Bărbaţi, la cratiţă! (r) 12.00 În mijlocul furtunii (s/r) 12.50 Femeia misterioasă (s) 13.45 Călătorind prin ţară (r) 14.15 D.a. 15.30 Ştiri 15.35 Toţi, împreună! 16.25 E dreptul tău! 17.00 Tată, am încurcat-o! (s) 17.30 Vară pentru 2 18.30 Telejurnal TVR 2 19.30 Desene animate 19.55 Filmele Lumiere 20.00 În mijlocul furtunii (s) 20.50 Capcana mercenarilor (dramă, România, 1986) 22.40 Ştiri 22.45 Stăpânul animalelor (s) 23.35 Patrimoniu 00.20 TVM. Mesager 00.55 Fete vesele (r) 01.20 Vară pentru 2 (r) 03.05 Pop Club (r) 04.05 Odiseea albastră 04.40 Capcana mercenarilor (f/r)

Miercuri, 15 august

07.00 Femeia misterioasă (r) 08.05 D.a. 08.35 Toţi, împreună 09.35 Veni, video, vici! 09.50 Fete vesele (s) 10.15 Tată, am încurcat-o! (r) 10.50 Stăpânul animalelor (r) 11.35 Din goana trenului (r) 12.00 În mijlocul furtunii (s/r) 12.50 Femeia misterioasă (s) 13.40 Cronici votive (r) 14.15 D.a. 15.35 Toţi, împreună 16.25 Afaceri la cheie (r) 17.00 Tată, am încurcat-o! (s) 17.30 Vară pentru 2 18.30 Telejurnal 19.30 Desene animate 19.55 Filmele Lumiere 20.00 În mijlocul furtunii (s) 20.50 Începe azi (dramă, Franţa, 1999) 22.50 Stăpânul animalelor (s) 23.35 Mit şi istorie 00.10 TVM Mesager 00.50 Fete vesele (s/r) 01.15 Vară pentru 2 (r) 03.00 Arta apărării (r) 03.30 Paradisul de lângă noi (r) 04.40 Televiziunea, dragostea mea (r)

Joi, 16 august

07.00 Femeia misterioasă (r) 08.05 D.a. 09.20 Arca lui Noe (r) 09.50 Fete vesele (s) 10.15 Tată, am încurcat-o! (r) 10.50 Stăpânul animalelor (ş) 11.30 Oprirea obligatorie (r) 12.00 În mijlocul furtunii (s/r) 12.50 Femeia misterioasă (s) 13.30 Orizontul spiritual 14.15 D.a. 15.30 Ştiri 15.35 Toţi, împreună16.25 Trans(sylvania) insolit 17.00 Tată, am încurcat-o! (s) 17.30 Vară pentru 2 18.30 Telejurnal 19.30 Desene animate (s) 19.55 Filmele Lumiere 20.00 Din goana trenului 20.30 Pragul de sus 22.00 Familia Porter (s) 22.30 Ştiri 22.35 Captiv în viitor (s) 23.25 Memoria teatrului 00.20 TVM. Mesager 01.00 Fete vesele (s/r) 01.25 Vară pentru 2 (r) 03.10 Familia Porter (s/r) 03.40 Memoria teatrului (r) 04.35 Show nocturn

Vineri, 17 august

07.00 Femeia misterioasă (r) 08.05 D.a. 09.20 Preţul succesului (r) 09.50 Fete vesele (s) 10.15 Tată, am încurcat-o! (r) 10.50 Captiv în viitor (s) 11.45 Trans(sylvania) insolit (r) 12.15 Camera de gardă (r) 12.45 Femeia misterioasă (s) 13.30 Regina albă 15.35 Samuraiul (s) 16.20 Poliţia judiciară (s) 17.15 Tată, am încurcat-o! (s) 17.40 Vară pentru 2 19.30 D.a. 19.55 Filmele Lumiere 20.00 Televiziunea, dragostea mea 21.10 D'ale lu' Mitică 22.00 Familia Porter (s) 22.30 Ştiri 22.35 Necunoscuţii (SF, SUA, 1996) 00.15 TVM. Mesager 01.10 Fete vesele (s/r) 01.25 Vară pentru 2 (r) 03.00 Familia Porter (s/r) 03.30 Samuraiul (s/r) 04.15 Poliţia judiciară (f/r)

TV ROMANIA

Luni, 13 august

07.00 Jurnalul de dimineaţă 07.15 Practic matinal 09.30 Dragă, am micşorat copiii! (s) 10.15 D.a. 11.00 Ora G (r) 12.10 Tezaur folcloric (r) 13.00 Atletism 14.00 Jurnalul de prânz 14.30 Pro Patria 15.30 Orice e posibil (s) 16.00 Kronika 17.30 O idee pe zi... 17.40 Pasiuni (s) 18.25 Atletism 19.25 Între noi, fraţii (s) 19.50 Nopţi albe lângă Biserica Neagră 20.00 Jurnal. Meteo 20.40 Sport 20.45 Niciodată nu e prea târziu (s) 21.45 Ce-i de făcut? 23.00 Jurnalul de noapte 23.15 Memoria exilului românesc 00.00 Lumea dansului 01.00 Marele jazz 02.00 Jurnal. Meteo. Sport (r) 02.45 De luni până duminică (r) 03.30 Memoria exilului românesc (r)

Marţi, 14 august

07.15 Practic matinal 09.30 Dragă, am micşorat copiii! (s) 10.15 TVR Craiova 10.55 TVR Cluj 11.45 TVR Iaşi 12.30 TVR Timişoara 13.15 Pasiuni (s/r) 14.30 Niciodată nu e prea târziu (s) 15.35 Orice e posibil (s) 16.00 Puncte cardinale 16.30 Kronika 17.30 O idee pe zi... 17.40 Pasiuni (s) 18.25 Garantat 100% 18.55 Alege muzica! 19.25 Între noi, fraţii (s) 19.50 Nopţi albe lângă Biserica Neagră 20.00 Jurnal. Meteo 20.40 Sport 20.45 În aşteptarea luminii (dramă, SUA, 1990) 22.25 Geena Davis (s) 22.55 Jurnalul de noapte 23.10 Studioul artelor 00.10 Teatrul TV: Frumoşii nebuni ai marilor oraşe 02.15 Jurnal. Meteo. Sport (r) 03.00 În aşteptarea luminii (f/r) 04.35 Studioul artelor (r) 05.35 O idee pe zi... (r)

Miercuri, 15 august

07.00 Jurnalul de dimineaţă 07.15 Practic matinal 09.30 Dragă, am micşorat copiii! (s) 10.15 TVR Craiova 10.55 TVR Cluj 11.45 TVR Iaşi 12.30 TVR Timişoara 13.15 Pasiuni (s/r) 14.10 Infomania 14.30 Studioul artelor (r) 15.30 Orice e posibil (s) 16.00 Panorama 17.30 O idee pe zi... 17.40 Pasiuni (s) 18.25 Garantat 100% 18.55 Alege muzica! 19.25 Între noi, fraţii (s) 19.50 Nopţi albe lângă Biserica Neagră 20.00 Jurnal. Meteo 20.40 Sport 20.50 Amprente 21.05 Fotbal. Meci amical: Slovenia - România 23.15 Jurnalul de noapte 23.30 Dealul înalt (dramă, SUA, 1993) 01.20 Bucuriile muzicii 02.00 Jurnal. Meteo. Sport (r) 02.50 Dealul înalt (f/r)

Joi, 16 august

07.00 Jurnalul de dimineaţă 07.15 Practic matinal 09.30 Dragă, am micşorat copiii! (s) 10.15 TVR Craiova 10.55 TVR Cluj 11.45 TVR Iaşi 12.30 TVR Timişoara 13.15 Pasiuni (s/r) 14.00 Jurnalul de prânz 14.10 Infomania 14.30 Fotbal 15.30 Oameni ca noi 16.00 Convieţuiri 17.30 O idee pe zi... 17.40 Pasiuni (s) 18.25 Garantat 100%19.25 Între noi, fraţii (s) 19.50 Nopţi albe lângă Biserica Neagră 20.00 Jurnal. Meteo 20.40 Sport 20.45 Justiţiarii (s) 21.45 Reflecţii rutiere 22.00 Interesul general 23.00 Jurnalul de noapte 23.15 Western (comedie romantică, Franţa, 1997) 01.20 Nocturna melomanului 02.00 Jurnal. Meteo. Sport (r) 02.45 Teroare în oraşul părăsit (horror, SUA, 1998)

Vineri, 17 august

07.00 Jurnalul de dimineaţă 07.15 Practic matinal 09.30 Dragă, am micşorat copiii! (s) 10.15 TVR Craiova 10.55 TVR Cluj 11.45 TVR Iaşi 12.30 TVR Timişoara 13.15 Pasiuni (r) 14.10 Infomania 14.30 Interesul general 15.30 Destinul unei naţiuni 16.00 Lumea şi noi 16.30 Drepturile omului 17.30 O idee pe zi... 17.40 Personalul de Costineşti 18.55 Alege muzica! 19.25 Între noi, fraţii (s) 19.50 Nopţi albe... 20.00 Jurnal. Meteo 20.40 Sport 20.45 Aleargă, Lola, aleargă (dramă, Germania, 1998) 22.10 Îngerul întunecat 9s) 23.05 Jurnalul de noapte 23.20 Profesioniştii 00.25 Diavolul şi Max Devlin (dramă, SUA, 1981) 02.00 Jurnal. Meteo. Sport 02.45 Profesioniştii (r) 03.45 Drepturile omului (r)

Fotbal

Divizia D la ora bilanţului

Telecom nu a mai impresionat

6. Vizibil afectată de lipsa de la pregătirile dinaintea startului competiţional a mentorului ei tehnic şi spiritual (T. Gusan), echipa Telecom- deşi n-a mai repetat în această ultimă ediţie de campionat, remarcabilele evoluţii din anteriorul sezon - a impresionat plăcut prin câteva prestaţii de excepţie, care au amintit de fericitul debut al telefoniştilor sibieni pe scena divizionarei. Este vorba de lejera victorie obţinută în faţa campioanei, de stoparea marşului triumfal al Sevişului (ţinut în şah şi în toamnă la Şelimbăr), de dublele izbânzi reuşite în compania concitadinelor Romdor şi Romipel Cordia, precum şi spectaculoasele confruntări oferite alături de Progresul Dumbrăveni, FC AMSO, Romanofir, "U" şi Textila. A posedat un lot suficient de disciplinat. Un singur jucător eliminat (L. Mutu), alţi 15 acumulând 67 avertismente. Jucătorul V. Vlad a văzut de două ori cartonaşul galben în cadrul aceleiaşi partide. Pentru cumul de avertismente jucătorii: A. Aron, A. Cârmaciu, G. Nichifor, V. Vlad, O. Briciu şi I. Bucşe efectuând câte o etapă de suspendare. A beneficiat de două autogoluri. Donatori: V. Runcan (Progresul Terezian) şi M. Herman (Sevişul). Celelalte 62 goluri au fost înscrise de 17 jucători. Cel mai percutant s-a dovedit A. Aron cu 13 reuşite, urmat de R. Năstase (cu 9), A. Cârmaciu (7), C. Mitiu (5), F. Baldea (4), D. Albu, I. Iancu, V. Vlad, C. Stănilă şi I. Barna (fiecare cu câte 3), C. Matei şi I. Bucşe (cu două), cu câte un gol fiind creditaţi O. Briciu, M. Modreanu, A. Banta, G. Nichifor şi A. Novac. În afara acestora, antrenorul I. Gusan a mai avut la dispoziţie pe C. Albu, G. Condrat, L. Mutu, G. Todoran, A. Zavate, N. Gândilă, M. Mitrofan, M. Puiu, G. Potor, S. Popa, R. Chelcea, E. şi N. Moldovan.

Romipel Cordia s-a menţinut în "D"

O frumoasă şi suficient de constantă evoluţie a avut formaţia Romipel Cordia Sibiu, proaspăt venită din eşalonul inferior, care - deloc intimidată de statutul ei de debutantă - a creat veritabile probleme unor adversare cu vechi state de serviciu în fotbalul divizionar judeţean. În acest sens pot fi citate victoriile obţinute pe terenurile partenerilor de întrecere de la Textila, FC AMSO, ASA, Romdor, Sevişul, Progresul Terezian, Construcţii, cele de acasă cu Universitatea, CS Agnitex, precum şi preţioasele remize de la Dumbrăveni şi Tălmaciu. Grupaţi în jurul unui ax solid, compus din L. Achim, D. Ispas, N. Sârbu, M. Spagli şi F. Stoica, jucătorii sibieni s-au dovedit extrem de disciplinaţi. S-a agonisit o zestre de 57 cartonaşe galbene, împărţite pe 22 de combatanţi, cu două duble (V. Stănuleţ şi D. Manea) şi două eliminări pentru infracţiuni minore (D. Andrei şi I. Mohor). Pentru cumul de avertismente, D. Andrei, D. Măroiu, V. Păculea, M. Spagli şi N. Sârbu efectuând câte o rundă de suspendare. Cele 49 de goluri au fost semnate de 15 realizatori. În frunte F. Libeg cu 11 goluri, urmat de N. Sârbu cu 9, M. Spagli (7), I. Popşor şi D. Lal (fiecare cu 4), F. Stoica (3), C. Crăciun şi M. Păucean (câte două), I. Giurgiu, V. Bancu, I. Mohor, V. Pele, I. Dandeer, A. Păculea şi veteranul D. Ispas, câte unul. În afara celor deja citaţi din lotau mai făcut parte, L. Achim, D. Lal, D. Mihai, I. Dragomir, A. Păculea, S. Cibu, I. Dragotă şi C. Drăghici.

Sub posibilităţi

Departajate de 3 puncte, dar vecine în clasament, ocupând locurile 12 şi 13 ale acesteia, alte două noi promovate în eşalonul divizionare judeţean, Avântul Dârlos şi Romdor Sibiu - în ciuda câtorva prestaţii notabile - nu şi-au mulţumit pe deplin numeroşii simpatizanţi. Prima deşi a demarat cu dificultate şi la început fără individualităţi remarcabile, se poate mândri cu locul cucerit şi cu dublele victorii obţinute în disputele cu Construcţii, Progresul Terezian, Telecom, în confruntarea de acasă cu unsprezecele din Dumbrăveni, dar şi cu preţioasele remize de la Agnita, Dumbrăveni şi Cisnădie.

Din păcate situaţia disciplinară a lăsat de dorit. 20 de beligeranţi au colecţionat 60 de cartonaşe galbene, iar 4 dintre ei (N. Medeşan, M. Tudor, N. Bocăzar şi D. Şerban) fiind eliminaţi de pe teren, toţi însumând 7 etape de suspendare. Pentru cumul de avertismente 6 recidivişti lipsind din echipă în 8 runde (N. Medeşan şi V. Cristea câte două, iar câte una, G. Medeşan, O. Goga, Marian Tudor şi C. Paris).

Cele 44 goluri marcate au fost operate de 10 jucători. Cel mai prodigios s-a dovedit V. Cristea cu 11 reuşite, urmat de O. Goga cu 10, în continuare C. Medeşan (6), A. Varga, C. Peter, Tudor Marian, C. Paris şi D. Şerban (fiecare cu câte 3), cu câte una fiind nominalizaţi O. Cazac şi F. Buterchi. În afara celor ce au înscris goluri din lot au mai făcut parte, N. Bocăzar, S. Chivu, A. Gâdiu, V. Langa, N. Gâlcă, N şi A. Medeşan, V, Muntean, N. Nicoară, D. Peter, D. Zlati, L. Gatea şi F. Proşteanu.

Romdor n-a răsplătit decât în mică măsură investiţiile făcute de sponsorul ei (D. Cioabă) şi nu s-a ridicat decât rareori la nivelul solicitat de mentorul ei tehnic (Pavlovici Geza) şi pretins de valoarea intrinsecă a unpr cunoscuţi combatanţi. A plăcut maniera în care au abordat dificilele confruntări cu Progresul Dumbrăveni (tur), Viitorul (retur), Textila (tot în retur), Telecom, FC AMSO (retur), Romanofir, precum şi dublele izbânzi realizate cu echipele constructorilor şi militarilor sibieni.

Alarmantă ni s-a părut situaţia în sectorul disciplinar. Un număr de 27 sancţionaţi au strâns o zestre de 76 cartonaşe galbene (o dublă reuşind M. Dobroiu, iar 6 au fost expediaţi la cabine înaintea încheierii partidelor (M. Dobroiu, A. Popa, M. Pandel, D. Lazăr, N. Gănuci şi C. Petcu). Pentru cumul de avertismente 6 recalcitranţi efectuând 7 etape de suspendare (D. Scoică două, I. Popa, I. Nastalin, O. Ilie, R. Mihu şi C. Petcu, câte una).

Cele 61 goluri realizate poartă semnăturile a 15 jucători. Conduce în topul golgeterilor M. Dobroiu cu 18 reuşite, urmat de N. Gheorghe cu 13, C. Banciu şi O. Ilie (cu câte 5), N. Gănuci (4), D. Liebhardt şi F. Datcu (cu câte 3), M. Miuţă şi Pl. Nastalin (fiecare cu câte două), cu un gol apărând în listă N. Maier, I. Dumitraşcu, D. Scoică, M. Popa şi R. Bahnove. Exceptând realizatorii, antrenorul Pavlovici Geza a mai făcut apel la serviciile lui C. Ion, A. Liebhardt, M. Matei, M. Pandel, V. şi I. Popa, O. Paşcalău, C. Spetcu, E. Slarcu, L. Văcăruş, D. Lazăr, D. Flichiş, R. Mihu, I.C. Petcu şi S. Bogdan.

"Piedica" Spartei la titlu

Unirea Ocna Sibiului în afara uriaşei surprize furnizată la Mediaş, unde a întrecut, după o încleştare dramatică, puternicul team al Spartei, scoţându-l practic din lupta pentru titlu, a dublei victorii obţinute în faţa Viitorului Târnava, a izbânzilor reuşite în deplasările de la Romdor şi Telecom, precum şi a remizelor de la ASA şi Progresul Terezian, se poate lăuda şi cu lansarea şi titularizarea unor tineri fotbalişti talentaţi, cu certe perspective de a evolua cu succes în eşaloanele superioare. Este incontestabil un merit atât al conducerii secţiei asigurată de G. Verman, cât şi a antrenorului M. Raica, un mentor tehnic, priceput, tenace şi cu o fină intuiţie în descoperirea veritabililor fotbalişti.

Din nefericire echipa ocnerilor a dezamăgit profund din punct de vedere disciplinar. 22 jucători ai lotului au colecţionat 70 cartonaşe galbene, între ele şi două duble (V. Geleriu şi R. Raica). Pentru cumul de avertismente 6 recidivişti au efectuat 9 runde de suspendare: F. Szabo (3), M. Creangă (două), I. Bunaciu, V. Geleriu, C. Matei şi A. Sârb (câte una). Situaţia nu e mai roză nici la capitolul eliminărilor, nu mai puţin de 6 jucători mai nărăvaşi, fiind expediaţi de arbitri la vestiare înaintea scurgerii celor 90 minute regulamentare ale partidelor (C. Stanca de două ori, F. Szabo, V. Geleriu, G. Sinu, M. Creangă şi D. Constantin).

A pierdut un joc la masa verde (cu FC AMSO) 1 - 1 pe teren) pentru utilizarea unui combatant fără drept de joc. A primit cadou un autogol, dăruit de C. Vlad de la Viitorul Târnava. Celelalte 42 goluri au fost marcate de 16 componenţi ai lotului. Golgeteri ai formaţiei cu câte 5 reuşite au fost M. Creangă şi T. Mărăşescu, câte 4 goluri au înscris Z. Ştejar şi M. Marcoi, câte 3 S. Dima, I. Corlaciu, F. Szabo şi R. Indrei, câte două, I. Brătianu, A. Scurtu, V. Sinu şi C. Stanca, iar câte unul I. Bunaciu, L. Ştefănescu, D. Popescu şi D. Constantin. În afara golgeterilor din lotul pregătit de M. Raica au mai făcut parte, V. Telespan, R. Raica, M. Căldărar, V. Geleriu, M. Matei, C. Mitea, L. Opriş, G. Stănilă, G. Sima, A. Sârb, C. Mitea, I. Bârsan, G. Irimeş, F. Chelcea, M. Pârvu şi G. Prodea.

Salvate pe ultima sută de metri

Ultimele două echipe rămase şi în viitorul sezon competiţional în eşalonul divizionar; ASA şi Progresul Terezian, amândouă din Sibiu s-au zbătut şi luptat cu abnegaţie timp de 34 de etape, animate în egală măsură doar de obţinerea punctelor necesare pentru evitarea retrogradării în campionatul judeţean, deziderat îndeplinit cu brio de ambele combatante.

Formaţia militară cu un lot numeros, dar eclectic, a impresionat în mod deosebit în partidele susţinute în compania studenţilor sibieni, echipelor Viitorul Târnava, Telecom, Progresul Dumbrăveni, Avântul Dârlos, Sevişul şi campioanei, Carpaţi Mecanica, indiferent de rezultatele consemnate pe tabelele de marcaj. A pierdut cu 3-0 jocul de acasă cu Romanofir, pentru lipsa asistenţei medicale. Suficient de bună comportarea disciplinară. Din 37 jucători utilizaţi 22 au fost sancţionaţi cu 53 cartonaşe galbene, din care 3 duble: G. Schwahhofer în rundele 3 şi 27 şi M. Cristea în etapa a şasea. Pentru cumul de avertismente s-au efectuat 4 etape de suspendare G. Schwahhofer şi A. Piţigoi fiecare câte două. Cei 4 eliminaţi de pe teren (M. Furdui, M. Andronic, V. Socaci şi C.Smeureanu efectuând 5 runde de suspendare. A câştigat partida cu Construcţii cu 3 - 0 (adversara neprezentându-se la teren). Celelalte 32 goluri marcate au fost semnate de 16 jucători. Golgeter cu 5 reuşite L. Ştefănescu, urmat de F. Hila cu 4, A. C?nig şi A. Piţigoi (fiecare cu câte 3), G. Schwahhofer, C. Tatu, M. Andronic, V. Socaci şi M. Furdui (cu câte două), O. Mărgineanu, D. Bârbic, F. Grosu, L. Radu, N. Nasta, M. Apetrei şi M. Dobriţan cu câte una. În afara marcatorilor din lotul pregătit de P. Bechet au mai făcut parte, C. Atanasiu, R. Apetroaie, M. Bucurenciu, P. Cambera, I. Dinu, S. Dobrin, V. Grindean, M. Milea, F. Mezdrea, I. Neagu, A. Niţu, V. Petean, M. Pintiliciuc, R. Radu, V. Râşniţă, G. Samoil, M. Scrob, S. Daju, M. Cristea, S. Tatu, C. Smeureanu, S. Bostan şi D. Mărginean.

Tânărul unsprezece al Progresului Terezian adunat, selectat şi crescut cu dragoste părintească de venerabilul N. Ciufudean şi antrenat cu pasiune de V. Rusu, a surprins plăcut la fiecare apariţie a lui, graţie plăcerii şi vervei deosebite cu care a abordat fiecare confruntare, toţi componenţii practicând un fotbal corect elaborat, rapid şi tăios, dovedind totodată un deosebit apetit pentru gol, lucru răvnit de orice veritabil practicant al sportului cu balonul rotund. Pe arena de pe malurile Cibinului spectatorii au urmărit cu interes partidele spectaculoase ale favoritei lor cu formaţiile Unirea, CS Agnitex, ASA, Romanofir, Sevişul, "U", FC AMSO şi Viitorul, aplaudând fazele reuşite şi dese ori izbânzile acesteia. În ciuda unor eşecuri nescontate şi a multiplelor dificultăţi cu care s-a confruntat, lotul s-a dovedit extrem de disciplinat, 18 componenţi acumulând doar 44 cartonaşe galbene, cu trei duble (C. Gheorghe, D. Ciorogaru şi I. Loldi), şi un singur eliminat, portarul R. Hienta, pentru un henţ făcut în afara suprafeţei de 16 m. Pentru cumul de avertismente s-au efectuat de C. Atodiresei, C. Gheorghe şi D. Şerbu câte o etapă de suspendare. Cele 65 goluri au fost operate de 15 jucători. În frunte percutantul C. Gheorghe cu 19 goluri înscrise, urmat de A. Moldovan cu 12, D. Costea (7), M. Runcan (5), S. Rus şi D. Clipici (fiecare cu câte 4), I. Bozdoghină şi C. Atodiresei (cu 3), R. Mihaly (două), cu câte unul aliniindu-se, B. Păstoriţă, B. Parască, M. Corlaci, F. Bulea, D. Manea şi T. Zoldi. În afara celor nominalizaţi la realizatori, antrenorul V. Rusu a mai contat pe aportul jucătorilor R. Hienta, V. Armenean, M. Andrei, D. Apetroaie, C. Belei, L. Cărăbineanu, M. Ganea, A. Nastalin, N. Nemeş, I. Bulea, D. Şerban, R. Prodea şi I. Solomon.

V.M.

PROGRAMUL JOCURILOR TURULUI 2001-2002

JUDEŢ - SERIA I

Etapa I, 19.08.2001
1. FC Fortuna Sibiu - AMSO
2. Centralsib - Voinţa Roşia
3. Oltul T. Roşu - Avântul Mohu
4. Păltiniş Răşinari - Lyon's Club Vurpăr
5. Construcţii - Vulturul Poplaca

Etapa a 2-a, 26.08.
1. AMSO - Construcţii
2. Vulturul Poplaca - Păltiniş Răşinari
3. Lyon's Club Vurpăr - Oltul T. Roşu
4. Avântul Mohu - Centralsib
5. Voinţa Roşia - FC Fortuna Cibin

Etapa a 3-a, 2.09
1. Centralsib - AMSO
2. Oltul T. Roşu - FC Fortuna Cibin
3. Păltiniş Răşinari - Voinţa Roşia
4. Construcţii - Avântul Mohu
5. Vulturul Poplaca - Lyon's Club Vurpăr

Etapa a 4-a, 9.09
1. AMSO - Lyon's Club Vurpăr
2. Avântul Mohu - Vulturul Poplaca
3. Voinţa Roşia - Construcţii
4. FC Fortuna Cibin - Păltiniş Răşinari
5. Central Sib - Oltul T. Roşu

Etapa a 5-a, 16.09
1. Oltul T. Roşu - AMSO
2. Păltiniş Răşinari - Centralsib
3. Construcţii - FC Fortuna Cibin
4. Vulturul Poplaca - Voinţa Roşia
5. Lyon's Club Vurpăr - Avântul Mohu

Etapa a 6-a, 23.09.
1. AMSO - Avântul Mohu
2. Voinţa Roşia - Lyon's Club Vurpăr
3. FC Fortuna Cibin - Vulturul Poplaca
4. Centralsib - Construcţii
5. Oltul T. Roşu - Păltiniş Răşinari

Etapa a 7-a, 30.09
1. Lyon's Club Vurpăr - FC Fortuna Cibin
2. Construcţii - Oltul T. Roşu
3. Vulturul Poplaca - Central Sib
4. Păltiniş Răşinari - AMSO
5. Avântul Mohu - Voinţa Roşia

Etapa a 8-a, 7.10
1. AMSO - Voinţa Roşia2. FC Fortuna Cibin - Avântul Mohu
3. Centralsib - Lyon's Club Vurpăr
4. Oltul T. Roşu - Vulturul Poplaca
5. Păltiniş Răşinari - Construcţii

Etapa a 9-a, 14.10
1. Vulturul Poplaca - AMSO
2. Lyon's Club Vurpăr - Construcţii
3. Avântul Mohu - Păltiniş Răşinari
4. Voinţa Roşia - Oltul T. Roşu
5. FC Fortuna Cibin - Centralsib

JUDEŢ - SERIA II

Etapa 1 - 19.08.2001
1. CSŞ Şoimii - Cibinul Cristian
2. Hapomex Ruşi - Gloria Loamneş
3. Fl. Şura Mare - Euroil Sălişte
4. Vult. Şura Mică - Silvatex Orlat
5. Viitorul Rusciori - FC Sibiu

Etapa 2 - 26.08.2001
1. Cibinul Cristian - Viitorul Rusciori
2. FC Sibiu - Vult. Şura Mică
3. Silvatex Orlat - Fl. Şura Mare
4. Euroil Sălişte - Hapomex Ruşi
5. Gloria Loamneş - CSŞ Şoimii

Etapa 3 - 2.09.2001
1. Hapomex Ruşi - Cibinul Cristian
2. Fl. Şura Mare - CSŞ Şoimii
3. Vulturul Şura Mică - Gloria Loamneş
4. Viitorul Rusciori - Euroil Sălişte
5. FC Sibiu - Silvatex Orlat

Etapa 4 - 9.09.2001
1. Cibinul Cristian - Silvatex Orlat
2. Euroil Sălişte - FC Sibiu
3. Gloria Loamneş - Viitorul Rusciori
4. CSŞ Şoimii - Vult. Şura Mică
5. Hapomex Ruşi - Fl. Şura Mare

Etapa 5 - 16.09.2001
1. Fl. Şura Mare - Cibinul Cristian
2. Vult. Şura Mică - Hapomex Ruşi
3. Viitorul Rusciori - CSŞ Şoimii
4. FC Sibiu - Gloria Loamneş
5. Silvatex Orlat - Euroil Sălişte

Etapa 6 - 23.09.2001
1. Cibinul Cristian - Euroil Sălişte
2. Gloria Loamneş - Silvatex Orlat
3. CSŞ Şoimii - FC Sibiu
4. Hapomex Ruşi - Viit. Rusciori
5. Fl. Şura Mare - Vult. Şura Mică

Etapa 7 - 30.09.2001
1. Silvatex Orlat - CSŞ Şoimii
2. Viitorul Rusciori - Fl. Şura Mare
3. FC Sibiu - Hapomex Ruşi
4. Vult. Şura Mică - Cibinul Cristian
5. Euroil Sălişte - Gloria Loamneş

Etapa 8 - 7.10.2001
1. Cibinul Cristian - Gloria Loamneş
2. CSŞ Şoimii - Euroil Sălişte
3. Hapomex Ruşi - Silvatex Orlat
4. Fl. Şura Mare - FC Sibiu
5. Vult. Şura Mică - Viitorul Rusciori

Etapa 9 - 14.10.2001
1. FC Sibiu - Cibinul Cristian
2. Silvatex Orlat - Viitorul Rusicori
3. Euroil Sălişte - Vult. Şura Mică
4. Gloria Loamneş - Fl. Şura Mare
5. CSŞ Şoimii - Hapomex Ruşi

Hagi ar putea rata Slovenia

Antrenorul reprezentativei de fotbal a României, Gheorghe Hagi, a declarat, ieri, într-o conferinţă de presă, că este posibil să nu facă deplasarea la Ljubljana, pentru partida amicală dintre selecţionatele Sloveniei şi României, din cauza unor probleme de sănătate.

"Mă cam înţeapă ceva în partea stîngă. Sper să nu am probleme mari şi să pot face deplasarea în Slovenia. În caz contrar, Gavril Balint (n.r.- antrenorul secund al reprezentativei României) va avea grijă de echipă", a spus selecţionerul român.

Hagi a afirmat că în fotbal cel mai mult contează rezultatul unui meci, motiv pentru care va dori ca România să obţină un rezultat pozitiv în partida de la Ljubljana. "Rezultatul contează cel mai mult şi este mai important decît a face spectacol. Este bine să ai rezultate foarte bune şi să faci şi spectacol, dar acesta nu este făcut de antrenor, ci de jucători", a precizat Hagi. Tehnicianul român a mai spus că în partida cu Slovenia selecţionata "tricoloră" va juca într-un sistem 1-4-4-2. Hagi a adăugat că va încerca să ajungă la o înţelegere cu antrenorul Sloveniei, Srecko Kataneci, pentru ca în partida dintre cele două reprezentative să se efectueze cît mai multe înlocuiri de jucători.

Hagi a menţionat că doreşte ca nici un jucător român să nu vină accidentat la echipa naţională, precizînd că, în cazul în care numai doi jucători vor avea probleme de sănătate, nu va mai chema nici un alt fotbalist în locul acestora.

"Am emoţii, dar vor fi mai mari înainte de meci. Am avut şi ca fotbalist. Este ceva normal", a spus Hagi, care va debuta în partida de la Ljubljana ca antrenor.

Hagi a declarat că speră ca înfrîngerea suferită de echipa Steaua Bucureşti în faţa formaţiei Dinamo Kiev (scor 2-4), în preliminariile Ligii Campionilor, să fie doar o întîmplare. "În urmă cu doi ani, Galatasaray a fost învinsă, pe teren propriu, cu scorul de 5-0, de Chelsea, însă, pînă la urmă, am reuşit să cîştigăm Cupa UEFA. Este foarte greu să te împaci cu ideea unei astfel de înfrîngeri", a precizat Hagi.

Selecţionerul "tricolor" a mai precizat că este foarte greu pentru jucătorii care evoluează în partide care se dispută de la ora 17.00. "Randamentul jucătorilor pe astfel de temperaturi ridicate nu este maxim. Doar în repriza a doua, cînd se mai răcoreşte, fotbaliştii îşi mai revin", a precizat Hagi.

Fundaşul Cosmin Contra a declarat că selecţionata României va avea de cîştigat prin revenirea lui Gheorghe Popescu. "Cu Popescu în apărare vom fi mai buni. Este binevenită reîntoarcerea sa. Fiecare antrenor are ideile sale şi poate să facă convocările bazîndu-se cel mai mult pe forma jucătorilor, indiferent de vîrsta pe care o au. Sînt convins că Hagi va continua să întinerească echipa naţională", a precizat jucătorul român.

Contra a spus că este foarte mulţumit că a avut o evoluţie foarte bună în ultima partidă amicală susţinută de AC Milan. "Pînă la acest meci, nu am reuşit să mă acomodez suficient. Diferenţa dintre campionatul spaniol şi cel italian este foarte mare", a adăugat Contra.

Jucătorul Dan Lăcustă a declarat că este foarte bucuros că a fost convocat la echipa naţională şi speră să evolueze în partida cu Slovenia. El a precizat că Gheorghe Popescu este "o legendă vie" a fotbalului românesc şi că merită să joace în reprezentativa României. "Pentru mine este o mare onoare să joc alături de el. Am ce să învăţ de la el", a adăugat Lăcustă.

La reunirea lotului echipei naţionale, care a avut loc ieri, la ora 12.30, au fost prezenţi doar Contra şi Lăcustă, pînă la ora 17.30, cînd a avut loc un antrenament pe stadionul "Cotroceni". După antrenamentul de ieri seară, jucătorii au liber pînă astăzi, la ora 9.30, cînd se vor prezenta în cantonament, urmînd ca după o oră să aibă loc plecarea spre Aeroportul Internaţional Otopeni.

Fotbal în Europa

FRANŢA - etapa a III-a

Rennes - AS Monaco 3-0 (2-0)
A marcat: Monterrubio '18, '25, din penalti, '81
RC Lens - Olympique Marseille 2-0 (0-0)
A marcat: Sakho '60, '62
Sedan - Guingamp 1-1 (1-0)
Au marcat: Peyrelade '33 / Bardon '46
Girondins Bordeaux - Lille 0-0
Montpellier - FC Metz 3-0 (1-0)
Au marcat:Maoulida '16, Sorlin '80, Carotti '89
Paris Saint Germain - Sochaux 1-0 (0-0)
A marcat: Aloisio '90
Troyes - FC Nantes 0-0

GERMANIA - etapa a III-a

TSV München 1860 - SV Hamburg 1-1 (0-1)
Au marcat: Agostino '67 / Hoogma '6
VfB Stuttgart - Werder Bremen 0-0
Energie Cottbus - FC Nürenberg 1-0 (1-0)
A marcat: Kobyklanski '20
SC Freiburg - Hertha Berlin 1-3 (0-2)
Au marcat: Iaschwili '88 / Deisler '11, din penalti, '42, Preetz '69
Borussia Dortmund - Wolfsburg 4-0 (3-0)
Au marcat: Amoroso '28, Ricken '33, Koller '41, Rosicky '84
Bayer Leverkusen - Bayern München 1-1 (0-0)
Au marcat: Kirsten '69 / Elber '79
Kaiserslautern - FC Köln 2-1 (2-0)
Au marcat: Lokvenc '27, '37 / Springer '47

PORTUGALIA - prima etapã

Boavista Porto - Beira-Mar Aveiro 3-0 (1-0)
Au marcat:Serginho '44, '69, Duda '82
Sporting Braga - Uniao Leiria 0-0
Varzim - Benfica Lisabona 2-2 (0-1)
Au marcat: Fumo '84, Cabral '90 (autogol) / Zahovici '15, Fernando Meira '48

Davids îl dă în judecată pe Blatter

Mijlocaşul olandez al echipei Juventus Torino, Edgar Davids, a depus o plîngere în justiţie împotriva preşedintelui FIFA, Joseph Blatter, căruia i-a solicitat scuze publice pentru afirmaţiile defăimătoare făcute la adresa sa, pe data de 1 august, a anunţat, sîmbătă, agenţia olandeză de presă ANP.

Avocatul fotbalistului olandez a afirmat că preşedintele Tribunalului din Amsterdam va fixa, în cursul săptămînii viitoare, data cînd vor începe audierile în cadrul procedurii judiciare iniţiate în urma reclamaţiei înaintate de Davids.

Jucătorul olandez a fost suspendat, în luna mai, din activitatea competiţională, după ce a fost depistat pozitiv cu nandrolon în urma unui test efectuat după meciul dintre echipele Udinese şi Juventus (scor 0-2), din cadrul campionatului Italiei. Rezultatul contraexpertizei a fost de asemenea pozitiv.

Blatter a afirmat, la începutul lunii august, că testul antidoping la care a fost supus Davids a revelat un nivel al nandrolonului peste limita admisă. "Oamenii înclină să creadă că acest scandal de dopaj este mai grav decît pare, dacă preşedintele FIFA lasă să se înţeleagă acest lucru", a declarat avocatul lui Davids, adăugînd că Blatter trebuie să prezinte scuze publice clientului său, deoarece l-a acuzat de dopaj în cadrul unei emisiuni difuzate de televiziunea naţională din Olanda.

Un purtător de cuvînt al preşedintelui forului internaţional i-a trimis lui Davids o scrisoare în care se precizează că Blatter "regretă că a lansat acuzaţiile respective". Internaţionalul olandez a considerat, însă, că această scrisoare nu este suficientă pentru a aplana diferendul dintre el şi preşedintele FIFA.

Fotbal/Echipa naţională de tineret

Doar 3 din 20

Fotbaliştii Lucian Sînmărtean, Ovidiu Petre şi Miroslav Giuchici au fost singurii jucători prezenţi, duminică, la ora 12.00, la Hotelul Sport, din cadrul Complexului Naţional Sportiv "Lia Manoliu", la reunirea lotului reprezentativei de tineret a României, care va disputa o partidă amicală cu selecţionata similară a Sloveniei.

Marea majoritate a jucătorilor selecţionaţi pentru partida amicală cu reprezentativa Sloveniei s-au prezentat în cantonamentul lotului naţional duminică seară, după desfăşurarea partidelor din cadrul etapei a II-a a Diviziei A.

Jucătorii Tiberiu Ghioane şi Florin Cernat, de la formaţia Dinamo Kiev, se vor deplasa direct în Slovenia, deoarece echipa lor a disputat, ieri, de la ora 21.00, o partidă în cadrul campionatului Ucrainei.

Antrenorul secund al echipei de tineret a României, Nicolae Manea, a declarat că din lotul lărgit de 20 de jucători convocaţi numai 18 fotbalişti vor face deplasarea în Slovenia. Manea a adăugat că Nicolae Dică (FC Argeş Dacia Piteşti) şi Ianis Zicu (Dinamo Bucureşti) vor face deplasarea numai în situaţia în care unul dintre ceilalţi 18 jucători se va accidenta.

"Meciul cu Slovenia reprezintă un test important în vederea partidei cu Ungaria, pe care dacă o vom cîştiga, vom obţine accesul în baraj. Majoritatea jucătorilor vor veni la lot după meciurile din campionat care se vor disputa duminică seară şi sper ca niciunul să nu se accidenteze", a declarat Manea.

Lotul naţional de tineret va pleca în Slovenia, luni, la ora 12.00, cu un charter, împreună cu lotul de seniori. Antrenorul echipei naţionale de tineret a României, Ion Moldovan, care a suferit o accidentare la picior în urmă cu două luni, nu a fost prezent la reunirea lotului şi nu s-a hotărît încă dacă se va deplasa în Slovenia.

Meciul amical dintre reprezentativele de tineret ale României şi Sloveniei se va disputa, miercuri, de la ora 17.30, în localitatea Domzale, situată la 13 km de capitala Ljubljana.

Pagină realizată de Ovidiu BOICA

Biblioteca „ASTRA" - SIBIU -

Tribuna sporturilor

Anul XI, nr. 581, 20 august - 26 august 2001 — 8 pagini 1500 lei

"Mergem la Tîrnăveni să facem un rezultat bun!"

afirmă preşedintele FC AMSO, Valentin Corjescu

Amănunte în pag. 2

Violeta Beclea-Szekely are kilograme de aur

Amănunte în pag. 8

Fotbal/ Cupa UEFA

"Câinii roşii" au nevoie de noroc

Dacă FC Braşov şi Rapid Bucureşti sunt ca şi calificate în turul întâi al Cupei UEFA, nu acelaşi lucru se poate spune şi despre Dinamo Bucureşti. Învingătoare doar cu 1-0 în Capitală, "câinii roşii" au emoţii pentru returul de joi, de la Tirana. Tot joi, Rapidul joacă acasă, cu FC Atlantas (Lituania) - în tur giuleştenii au câştigat cu 4-0 - iar braşovenii, care s-au impus în urmă cu două săptămâni cu 5-1, evoluează în Armenia, cu Mika Aştarak.

Totul pentru Michael Schumacher

Învingând, ieri, în Marele Premiu al Ungariei, desfăşurat pe circuitul de la Hungaroring, Michael Schumacher a câştigat cel de-al patrulea titlu din carieră, al doilea consecutiv. Acesta este cel de-al 51-lea titlu obţinut de pilotul german în întreaga carieră, egalându-l astfel pe Alain Prost în acest clasament. Tot Schumacher, secondat de Rubens Barrichello, cel care a trecut al doilea linia de sosire la Hungaroring, a adus şi titlul mondial la constructori pentru Ferrari, astfel că ultimele patru Mari Premii ale sezonului vor mai decide doar ocupantele locurilor doi şi trei în cele două ierarhii.

Amănunte în pagina 3

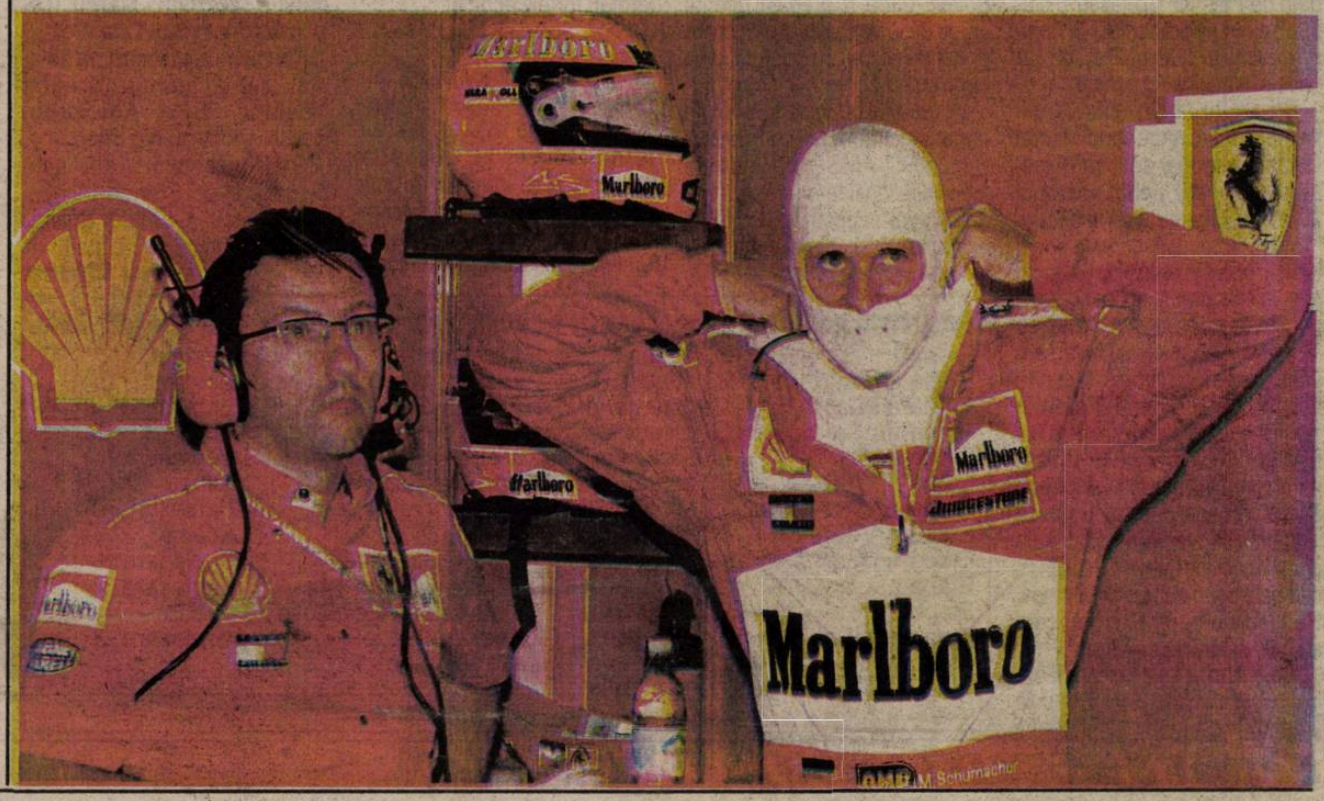

Steaua încearcă imposibilul

Marţi şi miercuri se vor desfăşura meciurile din manşa secunda a turului al treilea al Ligii Campionilor. În competiţie se află şi Steaua, însă este greu de crezut că "militarii" vor accede în faza grupelor.

Programul complet al meciurilor

FC Barcelona (Spania) - TS Wisla Cracovia (Polonia) în tur 4-3
Lazio Roma (Italia) - FC Copenhaga (Danemarca) 1-2
Rosenborg BK (Norvegia) - ASK Inter Bratislava (Slovacia) 3-3
Levski Sofia (Bulgaria) - Galatasaray Istanbul (Turcia) 1-2
Anderlecht Bruxelles (Belgia) - Halmstads 3-2
Fenerbahce (Turcia) - FC Glasgow Rangers (Scoţia) 0-0
Panathinaikos Atena (Grecia) - Slavia Praga (Cehia) 2-1
RCD Mallorca (Spania) - HNK Hajduk Split 0-1
Celtic Glasgow (Scoţia) - Ajax Amsterdam (Olanda) 3-1
Bayern Leverkusen (Germania) - Steua Roşie Belgrad (Iugoslavia) 0-0
FC Liverpool - FC Haka 5-0
Dinamo Kiev (Ucraina) - Steaua Bucureşti (România) 4-2
OSC Lille (Franţa) - AC Parma (Italia) 2-0
Grasshoppers Zurich (Elveţia) - FC Porto (Portugalia) 2-2

La prima vedere, FC Barcelona, Anderlecht, Panathinaikos, Celtic, FC Liverpool, Dinamo Kiev şi Lille sunt ca şi calificate pentru faza grupelor a Ligii Campionilor, însă surprizele pot apărea. La o astfel de surpriză visează şi Gigi Becali, cel care mai crede încă în... steaua Stelei.

Formaţiile care vor câştiga vor intra în faza grupelor Ligii, învinsele urmând a... retrograda în Cupa UEFA.

Ovidiu Boica

Fotbal/ Divizia C, Seria a VII-a

"Mergem la Tîrnăveni să facem un rezultat bun!"

Preşedintele proaspetei divizionare C, FC AMSO, Valentin Corjescu, este optimist în ceea ce priveşte meciul de debut al sibienilor de marţi, când vor întâlni pe Chimica, formaţie pregătită de fostul "principal" al Interului, Adrian Văsîi

După ce Sibiul a rămas, în sezonul trecut, fără nici o echipă în eşaloanele naţionale fotbalistice, după retragerile formaţiilor FC Inter şi Danco Şoimii, şi după ce Carpaţi Mecanica Mîrşa nu se înscrisese în campionat, din acest an FC AMSO va evolua în "C". Lucrul acesta este posibil datorită înţelegerii dintre formaţia prezidată de Valentin Corjescu şi clubul Şoimii, reprezentat, în lipsa preşedintelui Dumitru Pelican, de "vicele" Vasilică Armenean.

Cu un lot tânăr, alcătuit din jucători locali, antrenorul Mircea Galaţă, secondat de Ioan Bulea, are ca obiectiv pentru sezonul 2001/2002 menţinerea în divizie. "Totuşi, în cazul în care, la finele turului, ne vom afla undeva acolo sus, în clasament, la doar câteva puncte de lider, n-ar fi exclus să ne grăbim în retur şi să încercăm promovarea încă din acest sezon", afirmă preşedintele Valentin Corjescu, tot el completând că "va fi foarte greu, din serie făcând parte formaţii puternice, dacă ar fi să ne gândim doar la Chimica Tîrnăveni, adversara noastră din primul meci, de marţi (n.a. mâine), sau cele două echipe din Braşov, Romradiatoare şi Metrom, care au ca obiectiv promovarea".

Revenind la lotul pe care îl are la dispoziţie Mircea Galaţă, trebuie spus că o parte din componenţi au mai jucat la acest nivel, sau chiar în eşalonul secund, dacă ar fi să-i amintim pe Ursu, Dangl, I. Mărginean, Claudiu Poplăcean, Adi Tara sau Bogatu. Alegerea antrenorului Galaţă pentru funcţia de principal este argumentată de preşedintele Corjescu prin faptul că "este un om serios, care a avut rezultate până în prezent la CSŞ Şoimii, unde a pregătit diferite grupe de juniori; este o provocare şi pentru el, iar eu sper că o va trece cu bine".

În ceea ce priveşte terenul, în urma unei înţelegeri cu Primăria Sibiu, FC AMSO va disputa meciurile considerate "acasă" pe "Municipal", acesta fiind încă un exemplu că, în ultima vreme, autorităţile locale sunt interesate de sprijinirea sportului din localitate.

Cât priveşte meciul de debut în cel de-al treilea eşalon al formaţiei sibiene, Valentin Corjescu a afirmat că "mergem la Târnăveni să facem un rezultat bun. Poate venim cu un punct sau puncte, sau poate o luăm de nu ştim cum să ne mai întoarcem. Eu sunt totuşi optimist şi încrezător în forţele echipei".

Lot tânăr

Cel puţin pentru început, antrenorul Mircea Galaţă se bazează pe un nucleu de 18 jucători la care se pot aduce, în funcţie de necesităţi, alţi 5 sau 6. Cei 18 sunt portarii **Ursu, Dangl** şi **Palencsar,** fundaşii **Măsaru, I. Mărginean** (au mai evoluat şi la Şoimii), fraţii **Claudiu** şi **Ovidiu Poplăcean** (FC Inter), **Mircea Giurcă** (Minerul Motru) şi **Mălău, N. Gheorghe** (Romdor), **Horzoaică, Bogatu** (ambii Şoimii), **Ovidiu Popa** (de la juniorii lui FC Inter, fiind fratele mai mic al lui **Adrian Popa**, în prezent la Minaur Zlatna) şi **Radu Damian** în linia mediană, **Cl. Gheorghe** (Progresul Terezian), **Marcu** (CS Universitatea), **Adi Tara** (Şoimii) şi **Banciu** în atac. Acestora li s-ar mai putea alătura **Dragoş Năstase, Turc, Adi Lupu, Bereş, Ciobanu** şi **Flitter.**

Staff-ul administrativ este completat de Sterian Iacob - vicepreşedinte, şi Ioan Bulea - secretar şi antrenor secund.

Ovidiu Boica

Programul partidelor turului ediţiei de campionat 2001/2002 pentru FC AMSO Sibiu

Etapa I	21 august	Chimica Târnăveni	deplasare
Etapa a II-a	25 august	Gaz metan Tg. Mureş	acasă
Etapa a III-a	1 septembrie	Energia Feldioara	deplasare
Etapa a IV-a	8 septembrie	Bucegi Predeal	acasă
Etapa a V-a	15 septembrie	Metrom Braşov	deplasare
Etapa a VI-a	22 septembrie	Apemin Borsec	acasă
Etapa a VII-a	29 septembrie	Nitramonia Făgăraş	deplasare
Etapa a VIII-a	6 octombrie	Viromet Victoria	acasă
Etapa a IX-a	13 octombrie	FC Sf. Gheorghe	deplasare
Etapa a X-a	20 octombrie	Romradiatoare Braşov	deplasare
Etapa a XI-a	27 octombrie	Budvar Od. Secuiesc	acasă
Etapa a XII-a	3 noiembrie	Precizia Săcele	deplasare
Etapa a XIII-a	10 noiembrie	stă	
Etapa a XIV-a	17 noiembrie	Viitorul Gheorghieni	deplasare
Etapa a XV-a	24 noiembrie	Unirea Ungheni	acasă

Box/Centura de Aur

Sibienii "se bat" pentru 1000 de dolari

Ediţia din acest an a trofeului "Centura de Aur", ajunsă la numărul 25, se bucură de o participare numeroasă (115 sportivi invitaţi) şi de o premiere pe măsură. Pentru finalişti, conducerea FRB a anunţat suma de 1000$, iar ocupanţii locului II vor primi jumătate din această sumă. Totalul premiilor puse "la bătaie" se ridică la impresionanta sumă de 540.000.000 lei.

La startul acestei competiţii, ce va începe în 21 august la Baia Mare, se vor alinia şi doi pugilişti sibieni: Cristian Maxim, la categoria 57 kg, şi Valentin Cimpoeru, la categoria 63,5 kg. Delegaţia sibiană va fi condusă de antrenorul Gheorghe Niţă, care are şi el la activ mai multe participări la această competiţie. Cei doi sibieni vor avea de luptat cu sportivi valoroşi din ţara noastră, precum şi cu pugilişti din străinătate, din ţări ca: Ucraina, Cuba etc.

Marius IONESCU

Gimnastică / Cantonament

Zece sibience vor pleca la mare

Federaţia Română de Gimnastică, în colaborare cu "Fundaţia pentru mileniul III" - patronată de soţia premierului Adrian Năstase, a pus la punct un program prin care gimnastele române vor beneficia de câte un stagiu de pregătire centralizat la mare. În cadrul acestui program, gimnastele de la CSŞ Sibiu vor beneficia de o asemenea perioadă de pregătire. Aceasta va avea loc în perioada 6-12 septembrie. Delegaţia sibiană va fi compusă din zece gimnaste care au obţinut rezultate bune în acest sezon, competiţional. Ele vor fi însoţite de doi profesori din cadrul catedrei de gimnastică a clubului sibian.

M.IONESCU

Atletism/ Campionatele Naţionale de triatlon

Francisc Saroşi are şanse la titlul naţional

Recent, s-a desfăşurat la Baia Mare întrecerile contând pentru cea de-a treia etapă a Campionatului Naţional de triatlon. Sibiul a fost reprezentat de fraţii Francisc şi Iosif Saroşi, ultimul aflat la debut într-o astfel de competiţie.

După parcurgerea unui traseu dificil, la startul căruia s-au aliniat peste 30 de concurenţi, Francisc Saroşi s-a clasat primul, în timp ce fratele său a terminat pe locul 5, unul deloc de neluat în seamă, fiind aproape de a prinde podiumul.

După trei etape din C.N., Francisc Saroşi este aproape de a deveni campion naţional, până în prezent obţinând două locuri I şi un loc II.

Ovidiu B.

Fotbal Divizia D (AMSO)

Runda a doua, cu partide dinamice şi numeroase goluri

✶ **FCU Telecom - Gaz metan II 0-3 (0-1).** Lansându-se vijelios din start, elevii antrenorului C. Cenan au dominat cu autoritate întreaga partidă, învingând fără drept de apel, mult prea fragilul şi lentul team sibian, la un scor ce nu reflectă decât în mică măsură diferenţa de valoare dintre cele două beligerante. În prima jumătate de oră, precum şi în finalul întâlnirii, medieşenii au ratat, prin L. Fărcaş, I. Mosora, C. Calo şi I. Buzean câteva imense ocazii de a puncta. Cele 3 goluri înscrise au fost semnate de L. Fărcaş (min. 36 şi 50 şi S. Miclăuş în min. 64. Atent, corect şi prompt în decizii arbitrajul prestat de brigada sibiană, alcătuită din centralul Andrei Huzu cu asistenţii A. Lazăr şi G. Muscan. Din cei 28 jucători ce au evoluat pe teren s-au remarcat I. Mosora, L. Fărcaş, C. Calo, I. Buzean şi I. Aloman de la învingători, de la gazde primind note de trecere doar, V. Săbău, D. Popenţa, S. Poşa, Al. Apafi şi goal-keeperul I. Simulescu. ✶ **Romanofir - Romdor 2-1 (1-1).** Întrecere de certă calitate şi destul de echilibrată la Tălmaciu, încheiată cu izbânda meritată a localnicilor, toate cele trei goluri fiind extrem de spectaculoase. Au punctat A. Petru (31) cu A. Covaci (85) pentru textilişti, respectiv A. Scoică (45). ✶ **Carpaţi Mecanica - Romipel Cordia 10-3(4-1).** Victorie fără dubii a campioanei "en titre" care a demonstrat partenerilor de întrecere şi suporterilor, că a rămas la fel de competitivă ca şi în trecutele sezoane. Autorii golurilor: M. Grigore (16, 31), C. Baltag (21), V. Burciu (44, 60, 78, 86), I. Ionuţ (82, din penalti) şi M. Andronic (84, 88), F. Libeg (40), F. Stoica (56), şi V. Armenean (73). ✶ **Sevişul - Unirea 3-0 (1-0).** În pofida scorului net, pe teren partida de la Şelimbăr a fost mult mai echilibrată, ocnerii ratând în prima repriză câteva mari ocazii şi un penalti prin S. Scurtu, în min. 23. Mai decişi în fazele de finalizare şelimbărenii s-au impus în final graţie golurilor reuşite de C. Cosmin (36) şi I. Grigore (49, 85, ultimul din lovitură de la 11 m) ✶ **Sparta - Flamura Roşie 9-0 (2-0).** Doar 20 de minute a rezistat formaţia din Cârţa în faţa insistentelor atacuri ale medieşenilor, care s-au detaşat categoric pe tabela de scor, în urma golurilor realizate de C. Rău (22, 27, 53, 56, 70), S. Szasz (65), M. Popa (72, 88) şi E.Carculea (min.79) ✶ **Progresul - Sticla 6-1 (1-0).** Victorie comodă a teamului din Dumbrăveni, obţinută datorită golurilor marcate de A. Degan (38, 57), D. Forgaciu (56), F. Şancu (53), M. Părduţ (55) şi V. Ulici (62), respectiv I. Oprescu (78). ✶ **CS Agnitex- ASA 4-2 (2-1)** Agnitenii s-au detaşat meritat graţie golurilor înscrise de M. Părău (11), V. Ghib (45), G. Marin (52) şi D. Naicu (65). Pentru militarii sibieni au punctat în min. 32 şi 81 M. Necula şi S. Naska. ✶ **Textila - Avântul 3-0 (2-0)** Partidă de calitate între două echipe preocupate în egală măsură de practicarea unui fotbal cursiv şi spectaculos. Autorii golurilor: I. Precup (2), A. Bârgan (41) şi M. Burdulea (86).

V.M.

Peluza a III-a

Tot citind, citind, citind...

Trilurile lui Dumitru Graur, care ne-au gâdilat în mod plăcut urechea când se aventurau prin transmisiile televizate, au fost înlocuite cu litera scrisă, pentru că, vorba aia, "scripta manent", asigură nemurirea şi constituie şi o dovadă a prezenţei omului în lotul naţional de fotbal cu "pastă".

Pana lui Graur a încercat o radiografie filosofică a partidei de debut a lui Hagi la "ghidonul" naţionalei. Ochiul temutului teoretician nu putea să nu observe că avem în teren 7 apărători (deoarece la Budapesta vom fi atacaţi preţ de 90 de minute) şi a salutat iniţiativa Hagi-Balint de a juca "altceva" decât pe vremea vechiului selecţioner. Adică "o sporită securitate defensivă" (sic!). Zece rânduri mai la vale, comentatorul cu "pastă" îşi asasinează ideea şi zice mândru: "Din păcate, când din formaţie fac parte 7 apărători, e greu de crezut că echipa va practica un joc bine echilibrat, prudent în apărare..." Şi dă-i, şi scrie.

Domnul Graur zăreşte şi un paradox în cronica sa filosofică: "Paradoxal, este de reţinut că o formulă cu 5 pe linia de fund poate fi mult mai ofensivă decât cea cu numai 4 apărători". Dar ştiţi de ce? Vă spun eu, că am citit: pentru că în acest chip sporeşte dinamica jucătorilor, "în special cea a fundaşilor laterali". Să citeşti şi să te crucişti.

Să sperăm că pietricica cu pricina nu-l va fi împiedicat pe

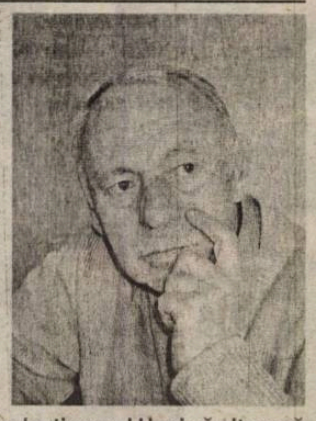

selecţionerul Hagi să citească notiţele preţioase, mustind de sfaturi aşijderea, pe care Domnul Graur le aşterne, atât de plăcut, în faţa ochiului răbdător al cititorului. Tot citind, citind, citind, te trezeşti c-ai învăţat. Vorba manelei scrise.

Mihai BRATU

Tribuna sporturilor

Fondat în 1990
Str. G. Coşbuc, nr. 38, 2400
Tel. 21.12.81; 43.31.93
Tel./Fax. 21.41.41
Editat de Casa de Presă şi Editură Tribuna
ISSN 1220-3457
Tiparul executat la SC Tipotrib SRL

Consiliul de Administraţie
Emil David - director general
Mircea Biţu - director editorial
Vasile Tâlvan - director economic
Colectivul redacţional
Ovidiu Boica - şef departament
N.I. Dobra, Octavian Rusu, Mihai Bratu - seniori editori
Marius Ionescu, Mădălina Mănescu - reporteri
Ramona Popa, Victor Cociu, Gheorghe Răşinaru, Avram Besoiu - colaboratori
Fred Nuss, Ioan Gliga, Vasile Cârdei - foto

Minutul 91

"Militarii", şifonaţi în Cotroceni

FC Naţional - Steaua 3-2 (1-2)

Cu cîteva zile înainte de returul de la Kiev, "militarii" lui Piţurcă au avut program de instrucţie în... poligonul din Cotroceni. Alde Trică, Dănciulescu şi Tudor au făcut "târâşuri şi culcaturi" la comanda soldatului KFOR Slavişa Mitrovici, autorul a două goluri, în minutele 8 şi 50. Lovitura sub centură a dat-o Gigel Coman în minutul 87, în vreme ce pentru Steaua au punctat Fl. Dumitru (17 - penalti) şi Trică (39). Erik Lincar (55) şi Sergiu Radu (86) au fost eliminaţi.

Cu gândul la Tirana

Dinamo - UM Timişoara 5-1 (1-0)

Elevii lui Cornel Dinu şi Ion Marin s-au încălzit pe pielea timişorenilor obosiţi deja de atâta drum până-n Capitală. Cl. Niculescu a ajuns la cota 4 în clasamentul golgeterilor cu cele două reuşite vineri, în minutele 27 şi 72, pe lângă el pentru Dinamo mai marcând Mihalcea (49), Vali Năstase (53) şi Bolohan (89). Primul gol al timişorenilor pe prima scenă a fost reuşit de Mada, în minutul 57, din penalti.

"Răzeşii" spulberaţi

Sportul studenţesc - Ceahlăul 3-1 (1-0)

Anunţată ca o partidă în care s-ar putea să iasă scântei, întâlnirea dintre "studenţi" şi "răzeşii" lui Pinalti nu a fost decât un simplu... amical. Bucureştenii au luat toate cele trei puncte, ceea ce se va întâmpla în retur la Piatra Neamţ, unde însă câştig de cauză vor avea gazdele de atunci. Bucur (11, 80), Pădureţ (62 - penalti), respectiv Solomon (65).

Scântei pe Litoral

Farul - Rapid 1-3 (1-1)

De ce le era frică celor de la Farul n-au scăpat. Cu un arbitraj părtinitor, elevii lui Hizo şi-au luat toate cele trei puncte spre Bucureşti, în vagoane. Liviu Mihai a egalat în minutul 28, după ce Şumudică deschisese scorul, însă nu se mai afla pe teren la ultimul fluier al lui Lică, fiind trimis la duşuri cu 5 minute mai devreme. Golurile victoriei pentru Rapid au fost reuşite de Iencsi (77) şi Pancu (89).

Dumitrescu, pe liber?

Astra - FC Braşov 3-0 (1-0)

După înfrângerea de sâmbătă, de la Ploieşti, Ilie Dumitrescu ar putea fi demis, deşi, mai mult ca sigur, a calificat echipa în primul tur al Cupei UEFA. Pentru astrali au marcat Liviu Negoiţă (45) şi Petroesc (60, 72).

În familie

Gloria - Oţelul 1-0 (0-0)

Nea Jean şi-a luat toate măsurile de prevedere pentru acest meci, alegându-şi ca arbitru pe bunul său prieten Vali Ioniţă, contestat de gălăţeni. Cu toate acestea, scorul a fost minim, de doar 1-0, singurul gol fiind reuşit de Cioloboc, cu 12 minute înainte de final, semn că bistriţenii s-au chinuit un pic cu dunărenii.

Univ. Craiova - FC Argeş 1-0 (1-0)

A marcat I. Dragomir (31).

FCM Bacău - Petrolul 2-0 (1-0)

Au marcat Ciocoiu (22) şi M. Ilie (75).

Clasament

1. Dinamo	3	2	1	0	10-4	7(+1)
2. Rapid	3	2	1	0	8-3	7(+4)
3. Steaua	3	2	0	1	7-4	6(+3)
4. Sportul stud.	3	2	0	1	6-3	6(0)
5. Astra	3	2	0	1	4-1	6(0)
6. Uni. Craiova	3	2	0	1	6-4	6(0)
7. Gloria Bistriţa	3	2	0	1	2-4	6(0)
8. FCM Bacău	3	1	1	1	5-4	4(-2)
9. FC Naţional	3	1	1	1	4-4	4(-2)
10. Oţelul Galaţi	3	1	1	1	3-3	4(+1)
11. FC Braşov	3	1	1	1	3-4	4(+1)
12. Ceahlăul	3	1	0	2	3-6	3(0)
13. Petrolul	3	1	0	2	1-4	3(0)
14. FC Argeş	3	0	1	2	3-5	1(-2)
15. Farul Constanţa	3	0	1	2	2-5	1(-5)
16. UM Timişoara	3	0	0	3	2-10	0(-3)

Etapa a IV-a, 24-26 august 2001

Vineri
Petrolul - Univ. Craiova (17:00, Acasă)
Sâmbătă
FC Argeş - FC Naţional (17:00, Pro TV)
Steaua - Gloria (20:45, TV România 1)
FC Braşov - FCM Bacău
Ceahlăul - Astra Ploieşti
UM Timişoara - Farul Constranţa
Duminică
Oţelul - Dinamo (17:00, TV România 1)
Rapid - Sportul stud. (19:45, Pro TV)

Ovidiu BOICA

Divizia B, etapa a II-a

Rezultate

Seria a I:

Diplomatic Focşani - Inter Gaz Bucureşti	2-1
Fulgerul Bragadiru - Foresta Suceava	1-3
Midia Năvodari - ARO Cîmpulung	0-1
Cimentul Fieni - Tractorul Braşov	1-0
Poiana Cîmpina - FC Oneşti	6-2
Laminorul Roman - Dacia Unirea Brăila	2-0
Metalul Plopeni - Petrolul Moineşti	2-1

Partida Rocar Bucureşti - Rapid Electromagnetica nu s-a desfăşurat, deoarece componenţii celor două formaţii şi oficialii partidei nu au fost lăsaţi să intre pe teren de către reprezentanţii grupării Fulgerul Bragadiru.

Clasament

1. Metalul Plopeni	2	2	0	0	5-3	6(+3)
2. Foresta Fălticeni	2	1	1	0	4-2	4(+1)
3. Diplomatic Focşani	2	1	1	0	3-2	4(+1)
4. Cimentul Fieni	2	1	1	0	1-0	4(+1)
5. Dinamo Poiana Cîmpina	2	1	0	1	6-3	3(0)
6. Midia Năvodari	2	1	0	1	4-1	3(0)
7. Rapid Electromagnetica	1	1	0	0	3-1	3(0)
8-9. Petrolul Moineşti	2	1	0	1	3-3	3(0)
Laminorul Roman	2	1	0	1	3-3	3(0)
10. ARO Cîmpulung Muscel	2	1	0	1	2-2	3(0)
11.Fulgerul Bragadiru	2	1	0	1	3-4	3(0)
12. Dacia Unirea Brăila	2	1	0	1	1-2	3(0)
13. FC Oneşti	2	0	1	1	2-6	1(-2)
14. Tractorul Braşov	2	0	0	2	0-5	9(-3)
15. Rocar Bucureşti	1	0	0	1	1-2	0(0)
16. Inter Gaz Bucureşti	2	0	0	2	3-5	0(-3)

Etapa viitoare

Etapa a III-a, sîmbătă, 25 august, ora 11:00
Diplomatic Focşani - Metalul Plopeni
Inter Gaz Bucureşti - Fulgerul Bragadiru
Foresta Fălticeni - Midia Năvodari
ARO Cîmpulung Muscel - Cimentul Fieni
Tractorul Braşov - Dinamo Poiana Cîmpina
FC Oneşti - Laminorul Roman
Dacia Unirea Brăila - Rocar Bucureşti
Rapid Electromagnetica - Petrolul Moineşti

Rezultate

Seria a II-a:

UT Arad - Universitatea Cluj	1-0
Pandurii Tg.Jiu - Minaur Zlatna	1-1
ASA Tg.Mureş - Jiul Petroşani	2-1
FC Baia Mare - Gaz Metan Mediaş	3-1
CSM Reşiţa - Internaţional Piteşti	1-1
Apulum Alba Iulia - Olimpia Satu Mare	5-1
Extensiv Craiova - Ind.Sîrmei Cîmpia Turzii	1-0
FC Bihor Oradea - Politehnica Timişoara	2-0.

Clasament

1. FC Baia Mare	2	2	0	0	5-2	6(+3)
2. UT Arad	2	2	0	0	2-0	6(+3)
3. FC Bihor Oradea	2	1	1	0	2-0	4(+1)
4. Extensiv Craiova	2	1	1	0	1-0	4(+1)
5. Apulum Alba Iulia	2	1	0	1	7-4	3(0)
6. Pandurii Tg. Jiu	2	1	0	1	3-2	3(0)
7. Ind. Sîrmei C. Turzii	2	1	0	1	3-3	3(0)
8. Olimpia Satu Mare	2	1	0	1	4-5	3(0)
9. ASA Tg. Mureş	2	1	0	1	3-4	3(0)
10. Internaţional Piteşti	2	0	1	1	2-3	1(-2)
11. Universitatea Cluj	2	0	1	1	0-1	1(-2)
12. Politehnica Timişoara	2	0	1	1	0-2	1(-2)
13. CSM Reşiţa	2	0	1	1	1-4	1(-2)
14. Jiul Petroşani	2	0	0	2	3-3	0(-3)
15. Minaur Zlatna	2	0	0	2	1-2	0(-3)
16. Gaz metan Mediaş*	2	1	0	1	4-4	-4(0)

*Echipă penalizată cu 7 puncte

Etapa viitoare

Etapa a III-a, sîmbătă, 25 august, ora 11:00
UT Arad - FC Bihor Oradea
Universitatea Cluj - Pandurii Tg. Jiu
Minaur Zlatna - ASA Tg. Mureş
Jiul Petroşani - FC Baia Mare
Gaz metan Mediaş - CSM Reşiţa
Internaţional Piteşti - Apulum Alba Iulia
Olimpia Satu Mare - Extensiv Craiova
Ind. Sîrmei C. Turzii - Politehnica Timişoara

Fotbal/ Divizia B, Seria a II-a

Socoteala de-acasă...

FC Baia Mare - Gaz metan Mediaş 3-1 (1-0)

"Plec cu trei puncte de la Baia Mare", afirma înaintea meciului antrenorul medieşean Silviu Dumitrescu, însă a fost nevoit să se recunoască învins la capătul celor 90 de minute; în lipsa accidentatului Dorin Roşca, poarta Gazului metan a fost apărată de tânărul Paul Rus, care a gafat nepermis la golul de 3-1; pe banca de rezerve, pentru postul de portar a figurat antrenorul secund, Alexandru Varo, în vârstă de... 46 ani

Cu minus 4 în clasament, în urma penalizării din ediţia trecută de campionat, Gaz metan Mediaş mergea la Baia Mare pentru a nu pierde. Întărâtat şi de scandalul declanşat de clubul patronat de Heinrich Schorsch în săptămâna premergătoare jocului, care a cerut control antidoping la meci pentru că "pe unde au trecut Silviu Dumitrescu şi Vasile Szilaghi s-a umblat cu <<bombonele>>, antrenorul medieşean a afirmat că nici nu se gândeşte să nu câştige toate cele trei puncte puse în joc.

La 20 de minute de la primul fluier al "centralului" bucureştean Alexandru Deaconu Cornea a deschis scorul cu un şut de la limita careului mare, după o pasă a lui Negrean. Aflat într-o formă bună, Negrean a punctat la 7 minute de la reluare, atunci când Pelecaci l-a deschis pe partea stângă pe Bilaşco, acesta a pasat în centrul careului pentru Negrean, care a înscris nestingherit. Aflat la cel de-al doilea joc pentru Gaz metan, Vilmoş Stoica a redus din handicap cu un sfert de oră înaintea finalului de meci, cu un şut de la circa 25 de metri, însă în minutul 83 Hegrean a închis tabela, profitând de o gafă a portarului Paul Rus, cel care a scăpat balonul la o centrare de pe dreapta a lui Ionuţ Bălan.

Vom reveni în ziarul Tribuna de marţi..

Ovidiu Boica

FC Baia Mare - GAZ METAN Mediaş 3-1

FC Baia Mare: Pap-Deac - I. Bălan, Ciocan, Cânu, Paşcovici - Ciontea (46 Ghenţi), Dumitraşcu (83 Gh. Bar), Pelecaci, Cornea - Negrean (88 Vereş), Bilaşco. Antrenor C. Orac

GAZ METAN Mediaş: Rus - Nicolau, Fl. Şomfălean, Andrei - R. Iencsi, Hanc (70 V. Stoica), Pogăcean (75 Bunea), Cl. Moldovan, Ciurar - F. Popescu, M. Stanciu (59 Boaru). Antrenor S. Dumitrescu

Arbitru Al. Deaconu. Asistenţi D. Bărgăuanu, I. Olteanu (toţi Bucureşti)

Spectatori: 1.000

Fotbal/Divizia C, Seria a VII-a

Rezultatele primei etape

BUCEGI Predeal - APEMIN Borsec 10-0 (4-0)
M. Cuc 23, 79, I. Gal 27, 73, 89, 90, E. Voicu 29, 61, Iosef Gall 33, Stângaciu 85-pen
ENERGIA Feldioara - NITRAMONIA Făgăraş 1-1 (0-1)
Socaci 50 / Chiric 16
GAZ METAN Tg. Mureş - VIROMET Victoria 0-0
UNIREA Ungheni - ROMRADIATOARE Braşov 1-0 (0-0)
Petrov 66
VIITORUL Gheorghieni - BUDVAR Od. Secuiesc 4-1 (2-1)
Sion 30, 50, Lică 35, Cătălin 90 / Csaki 38
METROM Braşov - FC Sf. Gheorghe
Se dispută pe 21.08.2001, ora 17:00
CHIMICA Târnăveni - AMSO Sibiu
Se dispută pe 21.08.2001, ora 17:00
PRECIZIA Săcele a stat.

Michael Schumacher a câştigat titlul mondial

Pilotul german al scuderiei Ferrari, **Michael Schumacher (în foto)**, a devenit campion mondial cu patru etape înainte de încheierea sezonului de Formula 1, în urma victoriei obţinute, duminică, pe circuitul Hungaroring, în Marele Premiu al Ungariei, a 13-a etapă a Campionatului Mondial, informează AFP.

Scuderia Ferrari şi-a asigurat titlul mondial la constructori, obţinut şi în anul 2000, prin clasarea pe locul secund în Marele Premiu al Ungariei a pilotului brazilian Rubens Barrichello .

Schumacher a cîştigat astfel al patrulea titlu mondial din carieră şi al doilea consecutiv. Germanul a devenit campion mondial şi în anii 1994, 1995 şi 2000. Pilotul german a egalat recordul lui Alain Prost în ceea ce priveşte numărul de Mari Premii cîştigate, respectiv 51, şi de titluri mondiale obţinute, patru. Recordul titlurilor mondiale este deţinut de Juan Manuel Fangio, care a devenit de cinci ori campion al lumii, în anii 1951, 1954, 1955, 1956 şi 1957.

În ediţia 2001 a Campionatului Mondial au mai rămas de disputat patru etape, respectiv Marele Premiu al Belgiei - 2 septembrie, Marele Premiu al Italiei - 16 septembrie, Marele Premiu al Statelor Unite - 30 septembrie şi Marele Premiu al Japoniei - 14 octombrie.

Rezultate înregistrate în cadrul Marelui Premiu de Formula 1 al Ungariei:

1. Michael Schumacher (Germania/Ferrari) 1 h 41:49.675 (viteză media: 180,344 km/h); 2. Rubens Barrichello (Brazilia/ Ferrari) la 3 secunde şi 3.363 de miimi; 3. David Coulthard (Marea Britanie/McLaren-Mercedes) la 3.940; 4. Ralf Schumacher (Germania/Williams-BMW) la 49.687; 5. Mika Hakkinen (Finlanda/McLaren-Mercedes) la 1:10.293; 6. Nick Heidfeld (Germania/Sauber-Petronas) la un tur; 7. Kimi Raikkonen (Finlanda/Sauber-Petronas) la un tur ; 8. Juan-Pablo Montoya (Columbia/Williams-BMW) la un tur; 9. Jacques Villeneuve (Canada/BAR-Honda) la două tururi; 10. Jean Alesi (Franţa/Jordan-Honda) la două tururi; 11. Pedro de la Rosa (Spania/Jaguar) la două tururi; 12. Jos Verstappen (Olanda/Arrows-Asiatech) la trei tururi.

Clasamentul piloţilor:

1. Michael Schumacher (Germania) 94 puncte; 2. David Coulthard (Marea Britanie) 51; 3. Rubens Barrichello (Brazilia) 46; 4. Ralf Schumacher (Germania) 44; 5. Mika Hakkinen (Finlanda) 21; 6. Juan Pablo Montoya (Columbia) 15; 7. Jacques Villeneuve (Canada) 11, Nick Heidfeld (Germania) 11; 9. Jarno Trulli (Italia) 9, Kimi Raikkonen (Finlanda) 9; 11. Heinz-Harald Frentzen (Germania) 6; 12. Olivier Panis (Franţa) 5; 13. Eddie Irvine (Marea Britanie) 4 . Giancarlo Fisichella (Italia) 4 . Jean Alesi (Franţa) 4; 16. Jenson Button (Marea Britanie) 2; 17. Jos Verstappen (Olanda) 1 punct.

Clasamentul constructorilor:

1. Ferrari 140 puncte; 2. McLaren-Mercedes 72 ; 3. Williams-BMW 62 ; 4. Sauber-Petronas 20; 5. BAR-Honda 16; 6. Jordan-Honda 15; 7. Benetton-Renault 6 ; 8. Jaguar 5; 9. Prost-Acer 4; 10. Arrows-Asiatech

Enzo Scifo a fost atacat de un grup de bărbaţi înarmaţi

Un grup de bărbaţi mascaţi şi înarmaţi l-au forţat, duminică dimineaţă, într-o cafenea, pe antrenorul formaţiei Charleroi, fostul jucător belgian Enzo Scifo, să le dea cheile maşinii sale, un Mercedes în valoare de 75.000 de lire sterline, informează agenţia "Onefootball".

Enzo Scifo sărbătorea împreună cu antrenorul secund Dante Brogno victoria formaţiei Charleroi, cu scorul de 1-0, în deplasare, în faţa echipei RWD Molenbeek, din etapa a II-a a campionatului Belgiei, cînd un grup de bărbaţi mascaţi a intrat în cafenea. Aceştia i-au cerut lui Scifo să le dea cheile maşinii sale, un Mercedes CL55 AMG.

Se pare că grupul de bărbaţi înarmaţi căutau altă maşină pentru că s-au întros în cafenea şi l-au luat pe proprietarul maşinii de care erau interesaţi, precum şi pe proprietarul cafenelei, despre care se spune că este bun prieten cu antrenorii formaţiei Charleroi. Cei doi ostaticii au fost eliberaţi, dar bărbaţii înarmaţi au dispărut cu maşina, chiar dacă poliţia belgiană a blocat străzile din împrejurimi.

Formaţia Charleroi a obţinut, sîmbătă, prima sa victorie din acest sezon pe terenul nou promovatei RWD Molenbeek, datorită golului înscris de Sergio Rojas cu zece minute înainte de finalul partidei.

Scifo, în vîrstă de 35 de ani, a preluat funcţia de antrenor principal al echipei Charleroi în noiembrie 2000, după ce a fost forţat să-şi încheie cariera de jucător din cauza unei accidentări. Scifo s-a reîntors în anul 1997 în Belgia la formaţia Anderlecht Bruxelles după ce evoluase la formaţiile Internazionale Milano, AC Torino şi AS Monaco.

Pagină realizată de Ovidiu BOICA

Povestea de dragoste a Simonei Amînar

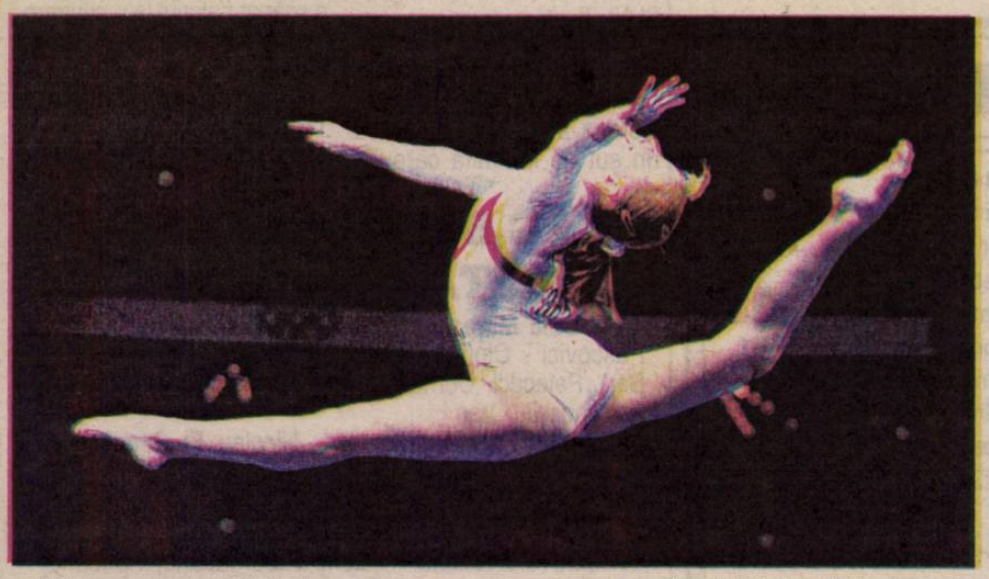

Celebra gimnastă îl iubeşte de un an pe Cosmin Tabără şi dezvăluie, în premieră, amănunte despre relaţia lor

Câtă vreme a fost la lotul olimpic de gimnastică al României, Simona Amînar era considerată una dintre cele mai timide şi retrase fete de la Deva. Nici până spre sfârşitul carierei, constănţeanca nu a fost văzută vreodată în compania vreunui băiat şi nimeni nu şi-o închipuia pe gimnastă trăind o poveste de dragoste. Chiar antrenorul Octavian Belu spunea odată, râzând, "când oi vedea-o eu pe Simi cu un băiat, mă las bătut de gimnaste".

Ei bine, ambele minuni s-au întâmplat până la urmă. În luna februarie a acestui an, Belu a fost bătut cu frişcă de gimnastele sale în faţa unei săli pline de spectatori, şi, în acelaşi timp, Simona Amînar trimitea bezele spre tribună, unde se afla iubitul ei secret.

Primele fotografii

Secret până astăzi, când "Gazeta" vă dezvăluie povestea de dragoste dintre marea gimnastă şi Cosmin Tabără, fiul fostului parlamentar PUNR, Valeriu Tabără. După mai bine de un an de tăcere, Simona Amînar a apărut zilele trecute pe o terasă din Constanţa, ţinându-l nonşalant de mână pe Cosmin, pentru a poza în premieră ziarului nostru. "Ne-am hotărât să vorbim despre relaţia noastră, fiindcă până la urmă nu este nimic rău, nimic de ascuns şi la un moment dat tot s-ar fi aflat", explică Simona. Cosmin se aşază alături de iubita sa şi povestea lor începe să se depene, întreruptă, inevitabil, din 5 în 5 minute, de câte un copil care cere autograful vedetei constănţene.

Nu s-au văzut nouă luni

În ciuda distanţei care îi separă, Simona fiind la Deva şi Cosmin la Timişoara, cei doi nu s-au mai văzut timp de mai bine de nouă luni! Spre sfârşitul lui iulie 2000, Cosmin Tabără şi-a luat inima în dinţi şi s-a dus la Deva, reuşind să o scoată pe Simona, duminică fiind, pentru câteva ore, în oraş. Până la Olimpiadă, Cosmin a mai vizitat-o încă o dată pe Simona, după care gimnasta a plecat la Sydney. "I-am scris zeci de mesaje pe telefonul mobil şi nu înţelegeam de ce nu îmi răspunde. Nu ştiam că îşi lăsase celularul acasă", povesteşte Cosmin despre perioada cât nu a putut ţine legătura cu iubita sa decât prin ceea ce vedea în transmisiunile tv. "Înaintea plecării nu o mai sunasem prea des, vrând să o las liniştită, să nu îi tulbur concentrarea pentru Olimpiadă", adaugă Tabără. După întoarcerea Simonei de la Sydney, Cosmin a avut iar emoţii, nereuşind să o găsească pe Simona. "Nu m-am dus la aeroport pentru a ne feri de ochii presei şi, negăsind-o apoi câteva zile, îmi închipuiam că o avea <<aere>> după succes, că s-a schimbat". "Dar s-a lămurit că nu era nici vorbă de aşa ceva, intervine Simona, când mi-am recuperat telefonul. M-a găsit tocmai la <<Crowne Plaza>>, unde eram cu echipa, sunând pe telefonul Mariei Olaru".

S-au cunoscut la nunta lui Milo

Pe 23 octombrie 1999, Lavinia Miloşovici s-a măritat la Timişoara, învitându-şi toate fostele colege de la Deva, printre care şi pe Simona, abia întoarsă de la Tianjin, unde cucerise un nou aur mondial cu echipa. Naşul Laviniei a fost politicianulValeriu Tabără care şi-a adus şi fiul, Cosmin, un mare amator de sport şi fan al gimnastelor. Cei doi s-au văzut la cununia religioasă a lui Milo, apoi s-au cunoscut la restaurat şi s-au plăcut imediat. Au stat la aceeaşi masă, au vorbit şi au dansat toată noaptea şi la plecare şi-au schimbat numerele de telefon. "Eu o ştiam pe Simona de la televizor, citeam despre ea şi eram la curent cu performanţele ei fiindcă îmi place sportul", spune Cosmin, care în timpul şcolii a cochetat mai bine de doi ani cu handbalul. Cei doi au continuat să se sune reciproc la telefon, discuţiile lor de la distanţă devenind din ce în ce mai lungi şi mai dese.

Carte de vizită Simona Amînar

- **Una dintre cele mai titrate gimnaste din lume, ale tuturor timpurilor**
- **A doua gimnastă din România (după Lavinia Miloşovici) care a reuşit să câştige medalii de aur la două Olimpiade**
- **Multiplă campioană europeană, mondială şi olimpică**
- **Locuieşte la Timişoara**
- **Studentă în anul 4 FF, educaţie fizică**

Carte de vizită Cosmin Tabără

- **25 ani**
- **avocat stagiar, a terminat Dreptul în 1999, la Oradea**
- **locuieşte şi lucrează la Timişoara**

Goran Ivanisevici şi-a văzut visul cu ochii

Goran Ivanisevici a transformat turneul de la Wimbledon într-un spectacol senzaţional, cîştigînd, luni, finala competiţiei şi inimile tuturor spectatorilor. Jucătorul croat de tenis a luptat timp de cinci seturi în faţa australianului Patrick Rafter, cu izbucniri de bucurie şi mînie. După victorie, a alergat să-şi îmbrăţişeze tatăl, Srdjan, declarînd printre lacrimi că obţinerea trofeului de la Wimbledon a fost visul său dintotdeauna.

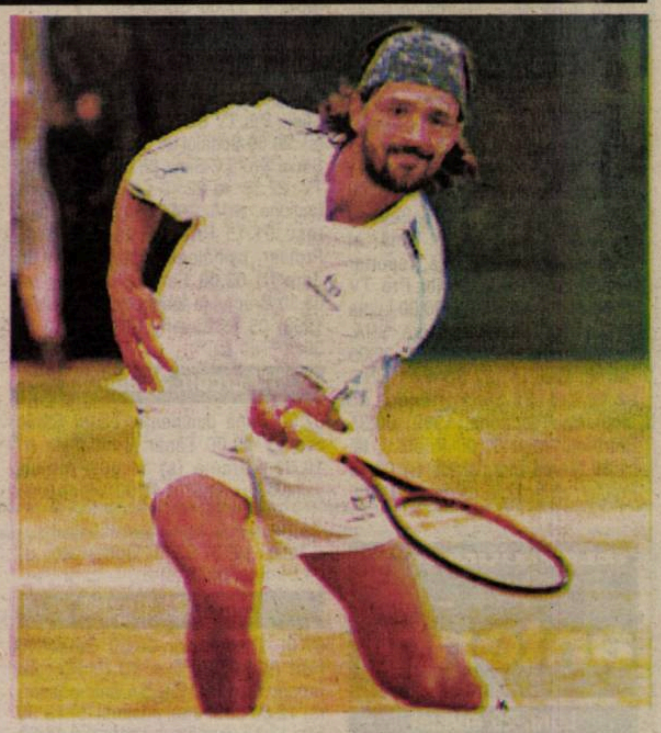

"Am visat la acest moment o viaţă întreagă"

Turneul de la Wimbledon s-a încheiat cu una dintre cele mai frumoase finale din istoria acestei competiţii. Goran Ivanisevici a scris din nou cartea povestirilor sportive, luni, obţinînd o victorie cum nu s-a mai văzut la Wimbledon.

Cinci seturi şi trei ore de un dramatism aparte au transformat competiţia de la Wimbledon într-un spectacol. Era pentru prima dată cînd un jucător, care a acces pe tabloul principal la Wimbledon, după ce a primit un wild-card, cîştiga finala.

Deşi ocupa numai locul 125 în clasamentul ATP, Ivanisevici nu a respectat nici o convenţie şi nici o tradiţie şi şi-a reluat locul printre marii jucători de tenis, condamnîndu-l pe australianul Pat Rafter la o a doua înfrîngere consecutivă în finala acestei competiţii.

La rîndul său, Ivanisevici a ratat de trei ori, în anii 1992, 1994 şi 1998, să-şi adjudece acest trofeu. Cînd Dumnezeu l-a invitat pentru a patra oară, şi probabil ultima dată, să joace finala, jucătorul croat a găsit voinţa şi curajul de a lupta şi de a îngropa pentru totdeauna titlul de "cel mai bun jucător care nu a reuşit niciodată să cîştige un turneu de Grand Slam".

Emoţiile reţinute timp de nouă ani, de la prima sa înfrîngere în 1992, în faţa americanului Andre Agassi, au răbufnit şi Ivanisevici s-a aruncat pe gazon, izbucnind în lacrimi. Acel vechi covor celebru, pe care şi-au folosit magia cei mai buni jucători din lume, a absorbit lacrimile sale de bucurie.

La trei ore şi un minut după ce a fost lovită prima minge, Ivanisevici şi-a împlinit un vis în faţa unui jucător care merita la fel de mult să cîştige acest titlu. După ce a sărutat gazonul, Ivanisevici s-a ridicat pentru a-şi îmbrăţişa familia şi prietenii, care aveau, la rîndul lor, lacrimi de bucurie.

"Este cel mai fericit moment din viaţa mea. Mă simt împlinit doar atingînd acest trofeu. Nu-mi pasă dacă nu voi mai cîştiga nici un meci în întreaga mea carieră. Această victorie reprezintă totul pentru mine. Întotdeauna mi-am dorit să părăsesc acest teren cu capul sus. Acum pot să fac asta", a declarat jucătorul croat.

Am putea spune că în finala de luni nu a existat un învins, dar ambii jucători ştiu că locul doi nu este niciodată destul de bun. Din păcate, există un singur învingător, iar soarta a hotărît să fie rîndul lui Ivanisevici.

"Am cîştigat pentru tatăl meu"

Goran Ivanisevici a reuşit să cîştige Wimbledonul pentru a-l scuti pe tatăl său de un atac de cord.

"Am cîştigat pentru tata - nu cred că inima sa ar mai fi suportat o a patra înfrîngere. Am evoluat cît am putut mai bine, deoarece mi-a fost teamă că inima sa poate exploda din cauza tensiunii. Îmi pare rău că a fost nevoit să treacă prin astfel de momente", a spus Ivanisevici.

Jucătorul croat, în vîrstă de 29 de ani, nu l-a ajutat deloc pe tatăl său, pierzînd trei mingi de meci. Ivanisevici a ratat primele două mingi de meci, prin dublă greşeală. Cînd Rafter a salvat şi a treia minge de meci, braţele croatului nu l-au mai ascultat. "Ambele braţe erau grele şi înţepenite. Am ştiut de la început că voi avea o greşeală sau două, dar a treia minge am servit-o excelent. Nu mi-a venit să cred cînd am văzut că a reuşit să o salveze. Mi-am spus: <Nu, nu, nu. Nu poate fi adevărat>. Dar nu mi-am pierdut încrederea şi cea de-a patra minge am finalizat-o", a mărturisit Ivanisevici.

Croatul a reuşit să-l învingă pe Rafter la un scor de thriller: 6-3, 3-6, 6-3, 2-6, 9-7.

Atmosfera de pe Terenul Central, unde toate cele 10.000 de locuri erau ocupate, era electrizantă. Ivanisevici s-a prăbuşit în lacrimi, după care s-a dus să-şi îmbrăţişeze tatăl.

"Tata a fost întotdeauna alături de mine. Am suferit împreună, atunci cînd toţi îmi spuneau că ar fi mai bine să mă retrag. Acum am cîştigat acest titlu împreună. Eu am jucat pe teren, dar el mi-a fost cel mai mare sprijin. A crezut pînă la capăt că voi fi în stare să cîştig", a declarat Ivanisevici.

"Mi se pare că visez. Mă gîndesc că cineva va veni şi mă va trezi, spunîndu-mi <Hei, nu ai cîştigat încă> şi va trebui să o iau de la capăt. Am aşteptat acest moment o viaţă întreagă. Am fost întotdeauna al doilea. Oamenii m-au respectat, dar locul doi nu este destul. În sfîrşit am devenit campion la Wimbledon. Oriunde voi merge, orice aş face în continuare, voi rămîne cîştigător al acestei competiţii", a adăugat tenismanul croat.

Ivanisevici a dedicat, de asemenea, victoria de la Wimbledon prietenului său baschetbalistul Drazen Petrovici, decedat în 1993, în urma unui accident rutier. "Vreau să dedic această victorie prietenului meu Drazen Petrovici. A fost cel mai bun jucător european din NBA. M-am dus la înmormîntarea lui şi am promis că voi cîştiga titlul în acel an. Nu am reuşit atunci, dar acum am cîştigat. Drazen, dacă mă priveşti de acolo, de sus, fă-mi un semn. Poţi să te odihneşti în pace", a spus Ivanisevici.

Peste 6000 de fani s-au aşezat noaptea la coadă la bilete pentru a nu rata această finală. Majoritatea erau australieni şi l-au văzut pe eroul lor, Patrick Rafter, învins pentru a doua oară. El a pierdut, anul trecut, în faţa americanului Pete Sampras, care cîştiga pentru a şaptea oară acest turneu de Grand Slam.

"A fost un meci bun, o atmosferă extraordinară. Am suferit, totuşi, mai mult ca data trecută. Prima oară am fost bucuros că am ajuns în finală. Acum îmi doream mai mult decît locul doi. Cu toate acestea, Goran merita să cîştige. A servit bine atunci cînd a fost nevoie", a declarat Patrick Rafter.

Atmosfera de la Terenul Central a semănat mai mult cu cea de pe un stadion, decît cea de la meciurile de tenis. Spectatorii au cîntat, au fluierat, au fluturat steagurile. "Atmosfera a fost extraordinară, de nedescris. Toată lumea parcă a înnebunit. A fost cea mai frumoasă atmosferă din istoria Wimbledonului. Nu cred că va mai putea fi vreodată egalată", a mai spus tenismanul croat, care, după victoria de luni, a urcat pe poziţia a zecea în clasamentul ATP.

Ivanisevici este pregătit să cheltuiască o parte din cele 500.000 de lire sterline obţinute în urma cîştigării turneului de la Wimbledon. Jucătorul croat, care are deja un tatuaj reprezentînd un rechin şi un trandafir, respectiv cele două feţe ale caracterului său ("un trandafir înseamnă dragoste, iar rechinul este un animal rău, foarte rău"), plănuieşte să-şi mai facă unul. "Poate că îmi voi tatua cuvintele <Wimbledon 2001> pe piept", a spus Ivanisevici.

Pagină realizată de Ovidiu BOICA

PRO TV

Luni, 20 august

07.00 Bună dimineaţa! 08.00 Ştirile Pro TV 09.00 Tânăr şi neliniştit (r) 10.00 Hercule (s) 11.00 Ani de liceu (s) 11.30 Somnul de veci (thriller, Marea Britanie, 1978) 13.30 Adevăruri tulburătoare (dramă, Norvegia, 1998) 15.15 Columbo (s) 16.50 Tilică, reporter de reporter 17.00 Ştirile Pro TV 17.10 PRO TV te ascultă ce vezi 17.15 Beverly Hills, 90210 (s) 18.05 Tânăr şi neliniştit (s) 18.55 Tilică, reporter de reporter 19.00 Ştirile Pro TV 19.50 Ştiri Pro TV Sibiu 20.00 Lupta pentru bani (comedie neagră, SUA, 1996) 21.50 Ştiri Pro TV Sibiu 22.00 Ştirile Pro TV 22.30 ROKENO 22.40 .ro 22.50 Parteneri de încurcături (acţiune, 1992) 00.35 Pătrăţelu' roşu 01.00 Prietenii tăi 01.30 Marcă înregistrată (r) 02.15 Profiler, psihologia crimei (s) 03.00 Zero (r) 03.30 Familia Hughley (s) 04.00 Explorarea sălbăticiei (aventură, SUA, 1983) 06.00 Teo (r)

Marţi, 21 august

07.00 Bună dimineaţa! 08.00 Ştirile Pro TV 09.00 Tânăr şi neliniştit (r) 10.00 Hercule (s) 11.00 Ani de liceu (s) 11.30 Parteneri de încurcături (f/r) 13.20 Lupta pentru bani (f/r) 15.15 Columbo (s) 16.50 Tilică, reporter de reporter 17.00 Ştirile Pro TV 17.10 PRO TV te ascultă ce vezi 17.15 Beverly Hills, 90210 (s) 18.05 Tânăr şi neliniştit (s) 18.55 Tilică, reporter de reporter 19.00 Ştirile Pro TV 19.50 Ştirile Pro TV Sibiu 20.00 Total Recall (s) 20.50 Spitalul de urgenţă (s) 21.50 Ştirile Pro TV Sibiu 22.00 Ştirile PRO TV. 22.30 .ro 22.40 Cetăţeanul Cohn (acţiune, SUA, 1992) 00.35 Pătrăţelu' roşu 01.15 Prietenii tăi (s) 01.45 Profiler, psihologia crimei (s) 02.30 Zero (r) 03.00 Familia Hughley (s) 03.30 Dreptul la fericire (dramă, SUA, 1999) 05.15 Beverly Hills, 90210 (r) 06.00 Teo (r)

Miercuri, 22 august

07.00 Bună dimineaţa! 08.00 Ştirile Pro TV 09.00 Tânăr şi neliniştit (r) 10.00 Hercule (s) 11.00 Profiler, psihologia crimei (r) 12.00 Ani de liceu (s) 12.30 Cetăţeanul Cohn (f/r) 14.15 Spitalul de Urgenţă (r) 15.15 Columbo (s) 16.50 Tilică, reporter de reporter 17.00 Ştirile Pro TV 17.10 PRO TV te ascultă ce vezi 17.15 Beverly Hills, 90210 (s) 18.05 Tânăr şi neliniştit (s) 18.55 Tilică, reporter de reporter 19.00 Ştirile Pro TV 20.00 Insecte ucigaşe (acţiune, SUA, 1998) 21.50 Ştiri Pro TV Sibiu 22.00 Ştirile Pro TV 22.30 ROKENO 22.40 .ro 22.50 Capriciile destinului (comedie, SUA, 1995) 00.35 Pătrăţelu' roşu 01.00 Prietenii tăi (s) 01.30 Pofiler, psihologia crimei (s) 02.30 Zero (r) 03.00 Familia Hughley (s) 03.30 Taxiul vieţii (dramă, SUA, 1998) 05.15 Beverly Hills (r) 06.00 Teo (r)

Joi, 23 august

07.00 Bună dimineaţa! 08.00 Ştirile Pro TV 09.00 Tânăr şi neliniştit (r) 10.00 Hercule (s) 11.00 Ani de liceu (s) 11.30 Capriciile destinului (f/r) 13.20 Insecte ucigaşe (f/r) 15.15 Columbo (s) 16.50 Tilică, reporter de reporter 17.00 Ştirile Pro TV17.10 PRO TV te ascultă ce vezi 17.15 Beverly Hills (s) 18.05 Tânăr şi neliniştit (s) 18.55 Tilică, reporter de reporter 19.00 Ştirile Pro TV 19.50 Ştirile Pro TV Sibiu 20.00 Noaptea judecăţii (thriller, SUA, 1993) 22.00 Ştirile Pro TV 22.35 .ro 22.50 Ultima frontieră (poliţist, SUA, 1987) 00.35 Pătrăţelu' roşu 01.00 Prietenii tăi (s) 01.30 Profiler, psihologia crimei (s) 02.30 Zero (r) 03.00 Familia Hughley (s) 03.30 Evadare în Eden (comedie, SUA, 1994) 05.15 Beverly Hills, 90210 (r) 06.00 Teo (r)

Vineri, 24 august

07.00 Bună dimineaţa! 08.00 Ştirile Pro TV 09.00 Tânăr şi neliniştit (r) 10.00 Hercule (s) 11.00 Ani de liceu (s) 11.30 Ultima frontieră (f/r) 13.20 Geronimo (biografic, SUA, 1993) 15.15 Columbo (s) 16.50 Tilică, reporter de reporter 17.00 Ştirile Pro TV 17.10 Pro TV te ascultă ce vezi 17.15 Beverly Hills, 90210 (s) 18.05 Tânăr şi neliniştit (s) 18.55 Tilică, reporter de reporter 19.00 Ştirile Pro TV 19.50 Ştirile Pro TV Sibiu 20.00 Candyman (horror, SUA, 1972) 21.50 Fotbal la MAXX 22.00 ROKENO 22.10 Shining (horror, SUA, 1997, partea a II-a) 00.00 Familia Hughley (s) 00.30 Înţelegere mortală (SF, SUA, 1998) 02.30 Vremea speranţei (dramă, SUA, 1994) 04.15 Candyman (f/r) 06.00 Teo (r)

antena

Luni, 20 august

07.00 Observator 08.00 Detectivii Hart (s/r) 08.50 D.a. 09.15 Robocop (d.a.) 09.45 Pantera roz (d.a.) 10.10 Pe cont propriu (s) 11.00 Zile din viaţa noastră (r) 11.45 Labirintul pasiunii (s) 12.30 Jerry Maguire (f/r) 15.00 Detectivii Hart (s) 16.00 Zile din viaţa noastră (s) 17.00 Ştiri 17.20 Maria Emilia (s) 19.00 Observator 19.50 Sport 20.00 Cursă sub soare (aventuri, SUA, 1996) 22.00 Observator 22.25 Sport 22.30 Nemesis 4: Îngerul morţii (acţiune, SUA, 1995) 00.00 Hiena neînfricată I (acţiune, SUA, 1979) 01.30 Nunţile roşii (dramă, Franţa - Italia, 1973) 03.00 Observator (r) 04.00 Scandalul (s)

Marţi, 21 august

07.00 Observator 08.00 Detectivii Hart (s/r) 08.50 D.a. 10.10 Pe cont propriu (s) 11.00 Zile din viaţa noastră (s) 12.00 Labirintul pasiunii (s) 13.00 Ştiri 13.15 Cursă sub soare (f/r) 15.00 Detectivii Hart (s) 16.00 Zile din viaţa noastră (s) 17.00 Ştiri 17.20 Maria Emilia (s) 19.00 Observator 19.50 Sport 20.00 Aleasa sultanului (dramă, SUA, 1989) 22.00 Observator 22.25 Sport 22.30 Pumnul de oţel (thriller, Australia, 1995) 00.00 Hiena neînfricată II (acţiune, Hong Kong, 1979) 01.30 Novicele (dramă, Franţa, 1970) 03.00 Observator (r) 04.00 Scandalul (s)

Miercuri, 22 august

07.00 Observator 08.00 Detectivii Hart (s/r) 08.50 D.a.10.10 Pe cont propriu (s) 11.00 Zile din viaţa noastră (r) 12.00 Labirintul pasiunii (s) 13.00 Ştiri 13.15 Aleasa sultanului (f/r) 15.00 Detectivii Hart (s) 16.00 Zile din viaţa noastră (s) 17.00 Ştiri 17.20 Maria Emilia (s) 19.00 Observator 19.50 Sport 20.00 Fantome la castel (comedie, SUA, 1988) 22.00 Observator 22.25 Sport 22.30 Un mod de viaţă (dramă, SUA, 1997) 00.00 Gardă de corp (acţiune, Hong Kong, 1978) 01.30 Victimele (poliţist, Franţa, 1996) 03.00 Observator (r) 04.00 Scandalul (s) 04.45 Capcanele destinului (s)

Joi, 23 august

07.00 Observator 08.00 Detectivii Hart (s/r) 08.50 D.a. 10.10 Pe cont propriu (s) 11.00 Zile din viaţa noastră (r) 12.00 Labirintul pasiunii (s) 13.00 Ştiri 13.15 Fantome la castel (f/r) 15.00 Detectivii Hart (s) 16.00 Zile din viaţa noastră (s) 17.00 Ştiri 17.20 Maria Emilia (s) 19.00 Observator 19.45 Sport 20.00 Cinci detectivi la cină (comedie, SUA, 1976) 22.00 Observator 22.25 Sport 22.30 Explozia (suspans, SUA, 1981) 00.00 Tigrul cel tânăr (acţiune, Hong Kong, 1980) 01.30 Doi fraţi la Rio (comedie, Franţa, 1987) 03.00 Observator (r)

Vineri, 24 august

07.00 Observator 08.00 Matinal la' mare 10.00 Detectivii Hart (s/r) 11.00 Zile din viaţa noastră (r) 12.00 Labirintul pasiunii (s) 13.00 Ştiri 13.15 Cinci detectivi la cină (f/r) 15.00 Detectivii Hart (s)16.00 Zile din viaţa noastră (s) 17.00 Ştiri 17.20 Maria Emilia (s) 19.00 Observator 19.50 Sport 20.00 Mesaj disperat (thriller, SUA, 1993) 22.00 Observator 22.25 Sport 22.30 Party Time (live) 00.30 În spatele măştii (SF, SUA, 1992) 02.30 Detectivii Hart (r) 03.00 Observator (r) 04.00 Marionetele shaolinilor (acţiune, Hong Kong, 1976) 05.45 Maria Emilia (s/r)

tvr2

Luni, 20 august

07.00 Ferma (r) 08.05 D.a. (r) 09.20 Din lumea lui Dany (r) 09.50 Fete vesele (s) 10.15 Tată, am încurcat-o! (s) 10.50 Vreau totul (f/r) 12.50 Femeia misterioasă (s) 13.40 Răscruci 14.15 D.a. 15.30 Ştiri 15.40 Toţi, împreună 16.45 Oprirea obligatorie 17.00 Tată, am încurcat-o! (s) 17.30 Afaceri la cheie 18.00 Spectacolul lumii (r) 18.40 Camera de gardă 19.10 Desene animate 19.35 Din goana trenului 20.00 Cinci minute cu fraţii Lumière 20.05 În mijlocul furtunii (s) 20.50 Sport plus 21.40 În numele sportului 22.00 Scurte povestiri cinematografice (s) 22.40 Teatru TV: Lewis şi Alice 00.20 Timişoara rozelor 00.30 TVM. Mesager 01.25 Fete vesele (s/r) 01.50 Vacanţă cu trupa DP2 (r)

Marţi, 21 august

07.00 Femeia misterioasă (r) 08.05 Desene animate 09.00 Prietenii lui Piticot 09.50 Fete vesele (s/r) 10.15 Tată, am încurcat-o! (r) 10.40 Ştiri 11.00 Bărbaţi, la cratiţă! (r) 12.00 În mijlocul furtunii (s/r) 12.50 Femeia misterioasă (s) 13.40 Călătorind prin ţară (r) 14.15 D.a. 15.30 Ştiri 15.35 Toţi, împreună! 16.25 E dreptul tău! 17.00 Tată, am încurcat-o! (s) 17.30 Vară pentru 2 18.30 Telejurnal TVR 2 19.30 Desene animate 19.55 Cinci minute cu fraţii Lumière 20.05 În mijlocul furtunii (s) 21.00 Noi cei din linia întâi (dramă, România, 1986)22.30 Ştiri 22.35 Stăpânul animalelor (s) 23.20 Patrimoniu 00.05 Macao (do) 00.30 TVM. Mesager 01.10 Fete vesele (r) 01.35 Vară pentru 2 (r) 03.20 Pop Club (r) 04.20 Macao (r)

Miercuri, 22 august

07.00 Femeia misterioasă (r) 08.05 D.a. 08.35 Toţi, împreună 09.35 Microrecital 09.50 Fete vesele (s) 10.15 Tată, am încurcat-o! (r) 10.50 Stăpânul animalelor (r) 11.35 Din goana trenului (r) 12.00 În mijlocul furtunii (s/r) 12.50 Femeia misterioasă (s) 13.40 Cronici votive (r) 14.15 D.a. 15.35 Toţi, împreună 16.25 Afaceri la cheie (r) 17.00 Tată, am încurcat-o! (s) 17.30 Vară pentru 2 18.30 Telejurnal 19.30 Desene animate 19.55 Cinci minute cu fraţii Lumière 20.00 În mijlocul furtunii (s) 20.50 Vremea datoriilor (tragicomedie, Cehia, 1998) 22.45 Ştiri 22.50 Stăpânul animalelor (s) 23.35 Mit şi istorie 00.10 Clepsidra cu imagini 00.40 TVM Mesager 01.20 Fete vesele (s/r) 01.45 Vară pentru 2 (r) 03.30 Paradisul de lângă noi (r) 04.00 Televiziunea, dragostea mea (r)

Joi, 23 august

07.00 Femeia misterioasă (r) 08.05 D.a. 09.20 Arca lui Noe (r) 09.50 Fete vesele (s) 10.15 Tată, am încurcat-o! (r) 10.50 Stăpânul animalelor (s) 11.30 Oprirea obligatorie (r) 12.00 În mijlocul furtunii (s/r) 12.50 Femeia misterioasă (s) 13.40 Orizontul spiritual 14.15 D.a.15.30 Ştiri 15.35 Toţi, împreună 16.25 Trans(sylvania) insolit 17.00 Tată, am încurcat-o! (s) 17.30 Vară pentru 2 18.30 Telejurnal 19.30 Desene animate (s) 19.55 Cinci minute cu fraţii Lumière 20.00 Din goana trenului 20.30 Pragul de sus 22.00 Familia Porter (s) 22.30 Ştiri 22.35 Captiv în viitor (s) 23.25 Memoria teatrului 00.20 TVM Mesager 01.00 Fete vesele s/r 01.25 Vară pentru 2 (r) 03.10 Familia Porter (s/r) 03.40 Memoria teatrului (r) 04.35 Show nocturn

Vineri, 24 august

07.00 Femeia misterioasă (r) 08.05 D.a. 09.20 Preţul succesului 09.50 Fete vesele (s) 10.15 Tată, am încurcat-o! (r) 10.50 Captiv în viitor (s) 11.45 Trans(sylvania) insolit (r) 12.15 Camera de gardă (r) 12.45 Femeia misterioasă (s) 13.30 Euro.doc. (do) 14.15 Desene animate 15.35 Samuraiul (s) 16.20 Poliţia judiciară (s) 17.15 Tată, am încurcat-o! (s) 17.40 Vară pentru 2 18.30 Telejurnal 19.30 D.a. 19.55 Cinci minute cu fraţii Lumière 20.00 Televiziunea, dragostea mea 21.10 D'ale lu' Mitică 22.00 Familia Porter (s) 22.30 Ştiri 22.35 Viper (acţiune, SUA, 1993) 00.00 Callatis 2001 00.45 TVM. Mesager 01.25 Fete vesele (s/r) 01.50 Vară pentru 2 (r) 03.25 Familia Porter (s/r) 03.50 Samuraiul (s/r) 04.35 Poliţia judiciară (s/r)

TVR ROMÂNIA

Luni, 20 august

07.00 Jurnalul de dimineaţă 07.15 Practic matinal 09.30 Dragă, am micşorat copiii! (s) 10.15 D.a. 11.10 Ora G (r) 12.10 Tezaur folcloric (r) 13.00 Minutul 91 (r) 14.00 Jurnalul de prânz 14.30 Pro Patria 15.30 Orice e posibil (s) 16.00 Kronika 17.30 O idee pe zi... 17.40 Pasiuni (s) 18.25 Garantat 100% 18.55 Alege muzica! 19.25 Între noi, fraţii (s) 19.50 Nopţi albe lângă Biserica Neagră 20.00 Jurnal. Meteo 20.40 Sport 20.45 Niciodată nu e prea târziu (s) 21.45 Ce-i de făcut? 23.00 Jurnalul de noapte 23.15 Sighet. Memoria ca o formă de justiţie 00.00 Callatis 2001 01.30 Marele jazz 02.00 Jurnal. Meteo. Sport (r) 02.45 De luni până duminică (r)

Marţi, 21 august

07.15 Practic matinal 09.30 Dragă, am micşorat copiii! (s) 10.15 TVR Craiova 10.55 TVR Cluj 11.45 TVR Iaşi 12.30 TVR Timişoara 13.15 Pasiuni (s/r) 14.30 Niciodată nu e prea târziu (s) 15.35 Orice e posibil (s) 16.00 Puncte cardinale 16.30 Kronika 17.30 O idee pe zi... 17.40 Pasiuni (s) 18.25 Garantat 100% 18.55 Alege muzica! 19.25 Între noi, fraţii (s) 19.50 Nopţi albe lângă Biserica Neagră 20.00 Jurnal. Meteo 20.40 Sport 20.45 Fotbal: Dinamo Kiev - Steaua 23.00 Jurnalul de noapte 23.15 Studioul artelor00.15 Teatrul TV: Avarul 02.20 Jurnal. Meteo. Sport (r) 03.05 Martorul tăcut (s) 04.40 Studioul artelor (r) 05.50 O idee pe zi... (r)

Miercuri, 22 august

07.00 Jurnalul de dimineaţă 07.15 Practic matinal 09.30 Dragă, am micşorat copiii! (s) 10.15 TVR Craiova 10.55 TVR Cluj 11.45 TVR Iaşi 12.30 TVR Timişoara 13.15 Pasiuni (s/r) 14.10 Infomania 14.30 Studioul artelor (r) 15.30 Orice e posibil (s) 16.00 Panorama 17.30 O idee pe zi... 17.40 Pasiuni (s) 18.25 Garantat 100% 18.55 Alege muzica! 19.25 Între noi, fraţii (s) 19.50 Nopţi albe lângă Biserica Neagră 20.00 Jurnal. Meteo 20.40 Sport 20.45 Baywatch Hawaii (s) 21.45 Recurs la morală 22.45 Amprente 23.00 Jurnalul de noapte 23.15 Rol principal (comedie romatică, Anglia, 1997) 01.00 Bucuriile muzicii 02.00 Jurnal. Meteo. Sport (r)

Joi, 23 august

07.00 Jurnalul de dimineaţă 07.15 Practic matinal 09.30 Dragă, am micşorat copiii! (s) 10.15 TVR Craiova 10.55 TVR Cluj 11.45 TVR Iaşi 12.30 TVR Timişoara 13.15 Pasiuni (s/r) 14.00 Jurnalul de prânz 14.10 Infomania 14.30 Recurs la morală 15.30 Oameni ca noi 16.00 Convieţuiri 17.25 Fotbal: Dinamo Tirana - Dinamo Bucureşti 19.25 Între noi, fraţii (s) 19.50 Nopţi albe lângă Biserica Neagră 20.00 Jurnal. Meteo20.40 Fotbal: Rapid - Atlantas 22.50 Reflecţii rutiere 23.05 Jurnalul de noapte 23.20 Trainspotting - Din viaţă scapă cine poate (comedie neagră, Anglia, 1995) 00.55 Nocturna melomanului 02.00 Jurnal. Meteo. Sport (r) 02.40 Martorul tăcut (s)

Vineri, 24 august

07.00 Jurnalul de dimineaţă 09.30 Dragă, am micşorat copiii! (s) 10.15 TVR Craiova 10.55 TVR Cluj 11.45 TVR Iaşi 12.30 TVR Timişoara 13.15 Fotbal: Dinamo Tirana - Dinamo Bucureşti 14.10 Infomania 14.30 Fotbal: Rapid - Atlantas (r) 15.30 Destinul unei naţiuni 16.00 Lumea şi noi 16.30 Drepturile omului 17.30 O idee pe zi... 17.40 Personalul de Costineşti 18.55 Alege muzica! 19.25 Între noi, fraţii (s) 19.50 Nopţi albe... 20.00 Jurnal. Meteo 20.40 Îngerul întunecat (s) 21.30 Fotbal: Bayern München - FC Liverpool 23.50 Jurnalul de noapte 00.05 Culoarea nopţii (thriller, SUA, 1994) 02.40 Jurnal. Meteo. Sport (r) 03.20 Nopţi albe... (r) 03.30 Drepturile omului (r)

EUROSPORT

Luni, 20 august

09.30 CART (r) 10.30 NASCAR (r) 11.30 Tenis (r) 12.30 Sărituri cu schiurile (r) 14.00 Toate sporturile (r) 14.30 Atletism (r) 16.00 Sumo 17.00 Fotbal (rep) 18.00 Ciclism (live) 19.00 Toate sporturile (r) 19.30 Atletism (live) 21.30 Fotbal. Festivalul verii, Spania

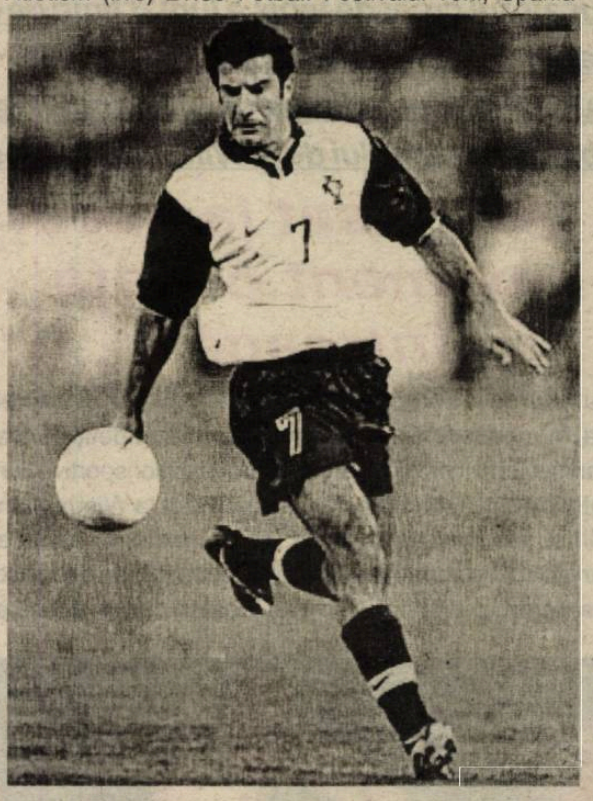

(live) 23.00 Fotbal 01.30 Fotbal. Eurogoluri (r)

Marţi, 21 august

09.30 Fotbal (r) 11.00 Sărituri în apă (r) 11.30 Aventură (r) 12.30 Toate sporturile (r) 13.00 Fotbal (r) 14.00 Atletism (r) 15.30 Fotbal (r) 17.00 Sumo (rep) 18.00 Ciclism (live) 19.00 Sumo (rep) 20.00 Sporturi extreme (rep) 20.30 Trial CM (rep) 21.00 Motocros. CM (rep) 22.00 Fotbal (live) 00.00 Eurosportnews report 00.15 Trial (r) 00.45 Trial camioane. CE (rep) 01.45 Sărituri în apă (r) 02.15 Eurosportnews report (r)

Miercuri, 22 august

09.30 Ciclism (r) 10.30 Trial (r) 11.00 Fotbal (r) 12.30 Ciclism montan (rep) 13.00 Hipism (rep) 14.00 Box (r) 15.30 Fotbal (r) 17.00 Sumo (rep) 18.00 Ciclism (live) 19.00 Sumo (rep) 20.00 Sărituri în apă (r) 20.30 Curse de maşini (rep) 21.00 Sporturi cu motor (rep) 21.30 Navigaţie (mag) 22.00 Fotbal (live)00.00 Eurosportnews report 00.15 Box (r) 01.15 Ciclism (r) 02.15 Eurosportnews report (r)

Joi, 23 august

09.30 Motocros (r) 10.30 Fotbal (r) 12.00 Navigaţie (r) 12.30 Curse de maşini (r) 13.00 Sporturi cu motor (r) 13.30 Trial, CM (r) 14.00 Ciclism montan (r) 14.30 Fotbal (r) 16.00 Canotaj. CM (live) 17.00 Fotbal (live) 17.30 Canotaj. CM (live) 19.00 Ciclism 20.00 Fotbal (live) 22.00 Fotbal: Gala UEFA (live) 23.30 Raliuri. CM 00.00 Eurosportnews report 00.15 Magazin olimpic (rep) 00.45 Ciclism (r) 01.45 Raliuri (r) 02.15 Eurosportnews report (r)

Vineri, 24 august

09.30 Curse de maşini (r) 10.00 Sporturi cu motor (r) 10.30 Navigaţie (r) 11.00 Cajac-canoe. CM (live) 12.30 Pentatlon modern. CM (rep) 13.00 Fotbal. Cupa UEFA (live) 14.00 Motociclism. CM (live) 16.15 Canotaj. CM

(live) 18.00 Ciclism (live) 19.00 Caiac-canoe. CM (live) 20.00 Tenis (live) 23.30 Raliuri. CM FIA 00.00 Eurosportnews report 00.15 Sporturi extreme (r) 01.15 Motociclism. MP (rez) 02.15 Eurosportnews report (r)

Fotbal/Stranieri

Gică Popescu a semnat pe un an

Jucătorul român Gheorghe Popescu a semnat, sîmbătă, un contract cu gruparea italiană Lecce, a anunţat, duminică, cotidianul turc "Fanatik".

Jucătorul român se pare că a semnat un contract pe o perioadă de un an cu gruparea Lecce, cu drept de prelungire pentru încă un sezon.

Potrivit publicaţiei turce, fundaşul român a avut, sîmbătă, o întrevedere cu responsabilii clubului Lecce în cursul căreia transferul său la gruparea italiană a fost definitivat. "Niciodată nu mam dus la conducerea clubului Galatasaray să-mi cer banii. În plus, nu plec din cauza faptului că nu am primit de la club suma pe care mi-o datorează pentru sezonul trecut. Îi înţeleg pe responsabilii clubului Galatasaray, care au încercat, ca şi noi jucătorii, să facă tot ce le-a stat în putinţă pentru depăşirea crizei financiare", a declarat Popescu.

Cotidianul "Sabah" notează că Gheorghe Popescu a sărbătorit, sîmbătă, la Istanbul ziua de naştere a fiicei lui, Maria. Popescu a plecat duminică, spre Italia.

Preşedintele clubului Galatasaray, Mehmet Cansun, a declarat că Popescu este un jucător foarte valoros şi i-a mulţumit acestuia pentru contribuţia sa la performanţele echipei din Istanbul. "A contribuit foarte mult la performanţele echipei Galatasaray şi îi mulţumim pentru aceasta. Uşa noastră va fi întotdeauna deschisă pentru el", a declarat Cansun.

"Noi i-am cerut lui Popescu, la începutul acestui sezon, să-şi găsească un club la care să fie transferat. Nu vom putea primi bani în urma transferului jucătorului român, însă îi datorăm acestuia 1,5 milioane de dolari din sezonul trecut, iar pentru noul sezon ar fi trebuit să-i plătim două milioane de dolari. Prin definitivarea acestui transfer vom scăpa de o povară financiară de 3,5 milioane de dolari", a declarat purtătorul de cuvînt al clubului Galatasaray, Aziz Ustel.

"Mai pică o stea de la Cimbom" este titlul articolului apărut, duminică, în publicaţia "Hurriyet". Fundaşul român şi-a strîns, vineri, lucrurile personale aflate în cantonamentul de la Florya. Popescu a urmărit, sîmbătă, din tribune, partida în care echipa Galatasaray a învins, pe teren propriu, cu scorul de 1-0, formaţia Denizlispor. Potrivit cotidianului "Fotomac", jucătorul român a fost contactat telefonic de antrenorul formaţiei AC Milan, Fatih Terim, care l-a felicitat pentru acest transfer şi i-a urat succes.

Suporterii formaţiei Galatasaray şi-au manifestat, sîmbătă, nemulţumirea faţă de faptul că Popescu a fost transferat la gruparea Lecce, printr-un marş de protest în cartierul Mecidiyekoy, unde se află stadionul "Ali Sami Yen".

Fotbal în Europa

Anglia - prima etapă

Leicester - Bolton 0-5 (0-4)
Au marcat: Nolan '15, '41, Ricketts '33, Frandsen '45, '83
Middlesbrough - Arsenal Londra 0-4 (0-1)
Au marcat: Henry '43, Pires '87 (p), Bergkamp '88, '90
Charlton - Everton 1-2 (0-0)
Au marcat: Johansson '58 / Ferguson '64 (p), Weir '77
Leeds United - Southampton 2-0 (0-0)
Au marcat: Bowyer '67, Smith '81
Liverpool - West Ham 2-1 (1-1)
Au marcat: Owen '18, '77 / Di Canio '30 (p)
Derby County - Blackburn 2-1 (1-0)
Au marcat: Ravanelli '45, Christie '65 / Blake '73
Sunderland - Ipswich 1-0 (1-0)
A marcat: Phillips '38 (p)
Tottenham - Aston Villa 0-0.

Portugalia - etapa a doua

Belenenses Lisabona - Sporting Lisabona 3-0 (2-0)
Au marcat: Neca '17, '62, Marcao '31
Gil Vicente - Sporting Braga 2-1 (2-1)
Au marcat: Luis Loureiro '11, Carlos '35 (p) / Barroso '24

Olanda - prima etapă

FC Twente - RKC Waalwijk	**1 - 0**
FC Groningen - PSV Eindhoven	**2 - 2**
NAC Breda - FC Utrecht	**1 - 0**
FC Den Bosch - SC Heerenveen	**0 - 0**
De Graafschap - AZ'67 Alkmaar	**3 - 0**

Partidele Willem II Tilburg - NEC Nimegue, Feyenoord Rotterdam - Sparta Rotterdam, Ajax Amsterdam - Roda JC Kerkrade şi Fortuna Sittard - Vitesse Arnhem s-au disputat ieri.

În urma acestor rezultate formaţiile De Graafschap, NAC Breda şi FC Twente ocupă primele locuri ale clasamentului, cu cîte trei puncte fiecare.

Belgia - etapa a doua

Mouscron - La Gantoise	**0-1**
La Louviere - Anderlecht Bruxelles	**1-3**
RWDM - Charleroi	**0-1**
Standard Liege - GB Anvers	**3-0**
Saint-Trond - Lommel	**4-3**
Westerlo - Alost	**0-1**
Beveren - Lierse	**1-1**
Antwerpen - Genk	**3-0.**

Elveţia - etapa a VIII-a

Young Boys - Neuchatel Xamax	**2 - 0**
Aarau - FC Bale	**1 - 1**
Grasshopper - Lausanne	**1 - 2**
Lucerna - St.Gall	**1 - 3**

Pe primul loc al clasamentului se situează formaţia FC Zurich cu 15 puncte, urmată de Young Boys, care are acelaşi număr de puncte, pe poziţia a treia aflîndu-se echipele FC Sion şi Lugano, cu cîte 13 puncte.

FIFA ar putea sprijini financiar construirea Casei Fotbalului Românesc

Directorul coordonator al programului "Goal" al FIFA, Jurg Nepfer, a declarat, sîmbătă, într-o conferinţă de presă, că va propune comisiei pe care o conduce să aloce suma de 400.000 de dolari pentru construirea Casei Fotbalului Românesc.

Nepfer a spus că va supune la şedinţa de pe 29 octombrie spre aprobare raportul referitor la sprijinirea construirii Casei Fotbalului Românesc. Programul "Goal" înfiinţat de FIFA în anul 1999 are ca scop sprijinirea federaţiilor naţionale în funcţie de nevoile pe care acestea le au. Nepfer a precizat că intenţionează ca România să fie din acest an inclusă în acest program. Reprezentantul FIFA a adăugat că, în cazul în care propunerea sa va fi aprobată, banii vor fi viraţi direct în contul firmei de construcţii care se ocupă de Casa Fotbalului Românesc, Federaţia Română de Fotbal (FRF) urmînd să trimită lunar rapoarte la forul mondial în legătură cu desfăşurarea lucrărilor.

Preşedintele FRF, Mircea Sandu, a precizat că au fost investiţi deja 600.000 de dolari la Casa Fotbalului, iar pentru acest an mai sînt pregătiţi 600.000 de dolari, urmînd ca cei 400.000 acordaţi de FIFA să acopere restul sumei necesare pentru finalizarea lucrărilor.

Nepfer a vizitat, vineri, cluburile Steaua Bucureşti, Sportul Studenţesc, Astra Ploieşti şi FC Naţional, Casa Fotbalului şi Asociaţia Judeţeană Ploieşti, după ce joi a mers la Centrul de la Mogoşoaia. Oficialul FIFA a adăugat că există şanse mari ca forul mondial să aloce în continuare bani FRF şi după ce va fi terminat Centrul Naţional de Fotbal de la Mogoşoaia. Pentru construirea acestui centrul FIFA remite forului român cîte 250.000 de dolari anual în perioada 1999-2002.

Nepfer, sosit joi, în România a plecat, sîmbătă, la Sofia.

Marius Niculae şi-a cerut scuze

Atacantul român al echipei Sporting Lisabona, Marius Niculae, şi-a cerut scuze faţă de suporteri pentru că a ratat un penalti la începutul partidei pe care formaţia sa a pierdut-o, sîmbătă, în deplasare, cu scorul de 0-3, în faţa grupării Belenenses, în etapa a doua a campionatului Portugaliei, informează cotidianul "Record".

"Marius Nicuale era, la finalul partidei, întruchiparea tristeţii care domina întregul colectiv al formaţiei Sporting Lisabona. Chiar şi aşa, Niculae a răspuns întrebărilor jurnaliştilor şi şi-a cerut scuze pentru penaltiul ratat, cînd abia trecuseră două minute de joc", scrie publicaţia citată.

"Îmi cer scuze faţă de suporteri şi faţă de de coechipierii mei pentru că am ratat", a declarat atacantul român. "Record" notează că, referitor la cele două cartonaşe galbene primite care au dus la eliminarea sa de pe teren, Nicuale nu a dorit să comenteze foarte mult, limitîndu-se să declare că nu este treaba lui să judece arbitrii. "Am pierdut, dar mai avem şi alte meciuri de jucat", a spus Niculae.

Antrenorul echipei Sporting Lisabona, românul Ladislau Boloni, a declarat că jucătorii săi nu au fost capabili să rezolve anumite situaţii de joc. "Adversarul a demonstrat că ne este superior din punct de vedere psihic. Am avut două momente decisive. Primul a fost la ratarea penalitului, după care nu am reuşit să mai reacţionăm, iar al doilea a fost după primirea golului întîi, înscris cu şansă de adversari. Am ratat multe ocazii de gol şi nu am mai reuşit să ne revenim", a spus Boloni.

Tehnicianul echipei Sporting Lisabona a precizat că meciul nu a fost pierdut din vina unui singur jucător, ci din vina întregii formaţii. "Vom analiza meciul şi vom căuta soluţii. Nu are nici un sens să pedepsim un singur jucător. Sper ca data viitoare să fim capabili că reacţionăm mai bine", a încheiat Boloni.

Atletism/Golden League

Violeta Beclea-Szekely are kilograme de aur

Atleta română Violeta Beclea-Szekely este prima sportivă care şi-a asigurat o parte din jackpot-ul de 50 de kilograme de aur pus în joc de organizatorii circuitului Golden League, după ce a cîştigat, vineri, cursa de 1.500 m din cadrul reuniunii de la Zurich.

Jackpot-ul de 50 de kilograme de aur va fi împărţit între atleţii care vor cîştiga cel puţin cinci dintre cele şapte etape de Golden League.

Violeta Beclea-Szekely este singura sportivă care a cîştigat toate cele cinci etape de Golden League disputate pînă în prezent (Roma, Paris, Oslo, Monaco şi Zurich). Sportiva română, care a terminat cursa de la Zurich în 3 minute, 59 de secunde şi 94 de sutimi, le-a devansat pe rusoica Natalya Gorelova (4:00.53) şi pe portugheza Carla Sacramento (4:00.94). În cursa pentru cîştigarea jackpot-ului au mai rămas atleţii Marion Jones (100 m), Andre Bucher (800 m) şi Allen Johnson (110 m garduri), cu cîte patru victorii în cinci etape disputate, precum şi Wilson Boit Kipketer (3000 m obstacole), Hicham El Guerrouj (1500 m), Olga Iegorova (3000 m sau 5000 m), Stephanie Graf (800 m) şi Kevin Dilworth (săritura în lungime), care au cîte trei victorii.

Beclea va intra în posesia jackpot-ului pus în joc de organizatorii Golden League cu condiţia să participe la finala de Grand Prix de la Melbourne, care se va desfăşura pe data de 9 septembrie.

Tot în cadrul reuniunii de la Zurich, atleta română Gabriela Szabo a ocupat poziţia a doua în proba de 3000 metri, fiind devansată de rusoaica Olga Iegorova, care a stabilit cea mai bună performanţă a anului, cu timpul de 8 minute, 23 de secunde şi 26 de sutimi. Timpul Gabrielei Szabo a fost de 8 minute, 24 de secunde şi 19 sutimi.

Iegorova a fost depistată pozitiv cu EPO în urma unui test antidoping efectuat la reuniunea de Golden League de la Paris, desfăşurată pe data de 6 iulie. Iniţial, Iegorova a fost suspendată de Federaţia Internaţională de Atletism (IAAF), care însă i-a permis în cele din urmă sportivei ruse să participe la Campionatele Mondiale de la Edmonton, susţinînd că au existat nereguli în efectuarea testului antidoping de la Paris. Iegorova a cîştigat, la Edmonton, titlul mondial în proba de 5000 metri, Gabriela Szabo clasîndu-se numai pe poziţia a opta.

În proba de săritură în înălţime din cadrul reuniunii de la Zurich, sportiva română Monica Iagăr-Dinescu s-a clasat pe locul 8, cu o performanţă de 1,91 m, proba fiind cîştigată de sud-africana Hestrie Cloete, care a sărit 2,01 metri.

Pagină realizată de Ovidiu BOICA

Fotbal/Stranieri

Ionel Ganea, Viorel Moldovan şi "Jerry" Gane pe lista marcatorilor

➲ Fotbalistul român al echipei St.Gall, **Ionel Ganea** a marcat două goluri, în minutele 38 şi 73 ale partidei pe care formaţia sa a cîştigat-o, sîmbătă, în deplasare, cu scorul de 3-1, în faţa grupării FC Lucerna, în etapa a VIII-a a campionatului Elveţiei.

➲ **Mihai Tararache** a evoluat pe întreaga durată a meciului pe care gruparea sa, Grasshopper Zürich, a pierdut-o, sîmbătă, pe teren propriu, cu scorul de 1-2, în faţa echipei Lausanne Sport.

➲ Jucătorul român al echipei VfB Stuttgart, **Ionel Ganea**, a înscris două goluri, în minutele 4 şi 61 ale partidei pe care formaţia sa a cîştigat-o, sîmbătă, în deplasare, cu scorul de 4-2, în faţa grupării FC Nürnberg, în etapa a IV-a a campionatului Germaniei. Ganea a evoluat 84 de minute, fiind înlocuit cu C.Tiffert. Fotbalistul român **Dorinel Munteanu** a marcat, în minutul 65, singurul gol al echipei sale, VfL Wolfsburg, în partida terminată la egalitate, scor 1-1, pe teren propriu, cu formaţia SC Freiburg.

➲ **Viorel Moldovan** a marcat, în minutul 25, unicul gol al formaţiei sale, FC Nantes, în partida pierdută de aceasta, sîmbătă, pe teren propriu, cu scorul de 1-2, în faţa grupării Bastia, în etapa a IV-a a campionatului Franţei. Atacantul român a fost schimbat în minutul 58 cu Vahirua.

➲ În etapa a II-a a campionatului Portugaliei, atacantul român al echipei Sporting Lisabona, **Marius Niculae (în foto)**, a fost eliminat de pe teren în minutul 78 al meciului pe care formaţia sa l-a pierdut, sîmbătă, în deplasare, cu scorul de 0-3, în faţa grupării Belenenses.

➲ **Cosmin Contra** a jucat 72 de minute în partida disputată de echipa AC Milan, sîmbătă, pe stadionul "San Siro", cu gruparea Juventus Torino, în cadrul turneului "Luigi Berlusconi". Fotbalistul român a fost înlocuit cu Helveg. Echipa milaneză a pierdut meciul, cu scorul de 4-3, după executarea loviturilor de departajare. La încheierea timpului regulamentar de joc, scorul a fost 1-1.

➲ Jucătorul român al echipei Southampton, **Dan Petrescu**, nu a evoluat din cauza unei accidentări în partida pierdută de gruparea sa, sîmbătă, în deplasare, cu scorul de 0-2, în faţa formaţiei Leeds United, în prima etapă a ediţiei 2001/2002 a campionatului Angliei.

Viorel Moldovan

Biblioteca „ASTRA" - SIBIU -

– SIBIU –

Echipajul masculin de 8+1 al României a câştigat titlul mondial

Echipajul masculin de 8+1 al României, alcătuit din Daniel Mastacan, Florin Corbeanu, Cornel Nemţoc, Ioan Florariu, Ovidiu Cornea, Andrei Bănică, Gheorghe Pîrvan, Vasile Mastacan, Marin Gheorghe, a cîştigat, duminică, medalia de aur în cadrul Campionatelor Mondiale de canotaj de la Lucerna.

Românii au fost cronometraţi cu timpul de 5 minute, 27 de secunde şi 48 de sutimi. Echipajul României, care a condus trei sferturi din cursă, a devansat Croaţia şi Germania, clasate pe locurile doi, respectiv trei.

Echipajul feminin de 8+1 al României, în componenţa Elena Gavrilescu, Aurica Chiriţă, Mihaela Nastasă, Doina Spircu, Georgeta Damian, Viorica Susanu, Rodica Anghel, Elena Pîrvan şi Natalita Berteanu, a obţinut medalia mondială de argint, cu timpul de 6 minute, 4 secunde şi 96 de sutimi. Româncele au fost devansate de echipajul Australiei, pe locul al treilea clasîndu-se Germania.

Echipajul feminin de două rame, categorie uşoară, format din Monica Stan şi Irina Acsinte, a cîştigat medalia de bronz în cadrul CM de la Lucerna, fiind cronometrate cu timpul de 6 minute, 58 de secunde şi 97 de sutimi.

În cadrul finalelor de duminică, delegaţia României a mai obţinut două locuri cinci, prin echipajul masculin de patru vîsle cu cîrmaci şi cel feminin de două vîsle fără cîrmaci categorie uşoară. Cosmin Bidireanu, Florian Tudor, Costică Boşneagă, Petrică Boşneagă, Marin Gheorghe au fost cronometraţi cu timpul de 6 minute, 13 secunde şi 36 de sutimi, în timp ce fetele din echipajul de două vîsle fără cîrmaci categorie uşoară, Alina Scurtu şi Liliana Niga, au realizat o performanţă de 7 minute, 32 de secunde şi 51 de sutimi

Echipajul feminin de 8+1

Tribuna sporturilor

Anul XI, nr. 382, 27 august - 2 septembrie 2001

8 pagini 1500 lei

Rapidul lui Hizo, în frunte, Steaua şi Dinamo în derivă

Victoria Rapidului de aseară, 1-0 cu Sportul studenţesc, coroborată cu egalul din Ghencea şi înfrângerea "câinilor roşii" la Galaţi, a adus formaţia pregătită de Viorel Hizo pe primul loc în clasamentul primei divizii.

Rezultate suprinzătoare în etapa a IV-a s-au mai înregistrat la Piteşti, Timişoara şi Piatra Neamţ, ceea ce ne îndreptăţeşte să afirmăm că a fost o rundă a surprizelor.

Clasament

1. Rapid	4	3	1	0	9-3	10(+4)
2. Dinamo	4	2	1	1	11-6	7(+1)
3. FC Naţional	4	2	1	1	8-4	7(+1)
4. Steaua	4	2	1	1	8-5	7(+1)
5. Astra	4	2	1	1	5-2	7(+1)
6. Oţelul	4	2	1	1	5-4	7(+1)
7. FC Braşov	4	2	1	1	4-4	7(+1)
8. Gloria	4	2	1	1	3-5	7(+1)
9. Sportul	4	2	0	2	6-4	6(0)
10. Univ. Craiova	4	2	0	2	6-6	6(0)
11. Petrolul	4	2	0	2	3-5	6(0)
12. FCM Bacău	4	1	1	2	5-5	4(-2)
13. Farul	4	1	1	2	4-5	4(-2)
14. Ceahlăul	4	1	1	2	4-7	4(-2)
15. FC Argeş	4	0	1	3	3-9	1(-5)
16. UM Timişoara	4	0	0	4	2-12	0(-6)

Fotbal/ Divizia C, Seria a VII-a

Primele puncte pentru sibieni

FC AMSO - Gaz metan Tg. Mureş 5-2 (2-1)

(PAGINA 3)

Cu Mircea Vulc pe bancă şi Elemer Tordai în teren

Naţionala României s-a calificat la turneul final al Campionatului European

(PAGINA 8)

Peluza a III-a

Scrisoarea de prisos

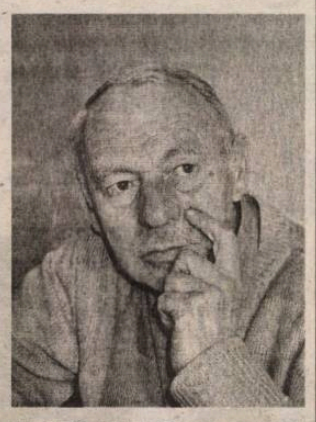

Un călător din Rapid s-a sprijinit, într-un moment cu dezechilibru, taman pe semnalul de alarmă. Pe mânerul semnalului scria FRF şi LPF. Omul în dezechilibru nu ştia că FRF înseamnă, "Feriţi România de Fotbal", iar LPF înseamnă "Lăsaţi în Pace Fotbalul". El a crezut că e vorba despre Federaţia Română de Fotbal şi de Liga Profesionistă de Fotbal, cele două formaţii care luptă cu fotbalul. Aşa se face că Mircea Sandu şi Mitică Dragomir s-au trezit cu o înştiinţare în cutia poştală: "Fotbalul românesc este măcinat de corupţie, abuzuri şi ilegalităţi". Ca să vezi! Mai scria în înştiinţare că "anumite persoane" încearcă să distrugă, nu numai echipa FC Rapid, ci şi fotbalul românesc în întregime. Scrisoarea a fost înadins nelipită ca s-o citească toată lumea, numai că toată lumea ştia că fotbalul românesc este măcinat de corupţie, de abuzuri şi de ilegalităţi. Cel mai bine ştiau destinatarii însişi, Mircea Sandu şi Mitică Dragomir, împreună cu "prelungirile" lor din Federaţie şi din Ligă.

Cine mai crede că "boala" din FRF şi din LPF este curabilă este un naiv. Naivă este toată scrisoarea semnată de Asociaţia Fotbal Club Rapid. Scrisoarea păcătuieşte prin adresare, nu prin conţinut. Ea va fi citită de Mircea Sandu şi de Mitică Dragomir la o cafea "restrânsă", va fi analizată şi poate că va primi şi un răspuns. Cum va fi răspunsul? Asta ştie toată lumea.

Asociaţia Fotbal Club Rapid a fost ca o asociaţie de locatari care se plânge că plouă în pod. Unde se plânge? Chiar la Dumnezeu. Păi, Dumnezeu ştie tot. Cu voia lui plouă.

Mihai BRATU

Ştiri din şah

Francisc Török - învingător în "Cupa de vară"

✶ În perioada 18 - 24 august la Cercul Militar Sibiu s-a desfăşurat cel de al doilea open al acestei veri. Pe parcursul celor 9 runde câştigătorul a avut un parcurs constant foarte bun acumulând 7,5 p. În clasamentul general urmează Gheorghe Răşinaru cu 6,5 p, Marian Mărtinuş cu 6 p, toţi de la Vitrumex Avrig, Nicolae Vârtopeanu cu 6 p, Ioan Fulea cu 6 p de la Independenţa Sibiu, Emanoil Muntoiu 6 p de la CSU Sibiu şi Romeo Sarkozi cu 5,5 p de la Vitrumex Avrig. În clasamentul juniorilor pe primele locuri s-au clasat Dragoş Stan, Paula Hândorean şi Florian Piţu, toţi de la CSŞ Sibiu. Toţi aceşti sahişti enumeraţi au fost premiaţi cu sume modeste de bani, graţie celor doi sponsori: INSIB şi Grup Consult, ambii din Sibiu. Din partea DJTS primilor clasaţi li s-au oferit cupe, la fel celui mai vârstnic jucător (Vasile Dăian). Juniorii prezenţi au fost răsplătiţi cu câte o sticlă de Coca-Cola. Referitor la participare, cei 36 de competitori nu reprezintă nici pe departe potenţialul şahistic al municipiului, mulţi dintre potenţialii participanţi preferând să joace şah de masă în parcul ASTRA. De remarcat şi prezenţa a doi seniori şi două junioare reprezentanţi ai municipiului Alba Iulia. Concursul a fost arbitrat cu competenţă de Mihai Gheorghiu.

✶ După apariţia şahului "activ", a celui "rapid", iată că o nouă formă de şah competiţional îşi face apariţia. Recent s-a încheiat primul campionat mondial al şahului prin Internet. Primul campion mondial este neozeelandezul Leen Huisson, iar în campionatul mondial de şah clasic în acest an sunt rezervate şi locuri pentru fruntaşii şahului prin Internet.

✶ Tot în sfera şahului computerizat, marele maestru Vladimir Kramnik campion mondial declarat de societatea "Games Brain" din Londra (Asociaţia marilor maeştri) în urma victoriei asupra lui Gary Kasparov, a primit tentanta ofertă de 1.000.000 de dolari să-şi măsoare forţele cu computerul Blue. Meciul urmează a se desfăşura în Bahrain şi se aşteaptă o luptă incitantă între inteligenţa umană şi inteligenţa artificială.

✶ Tudor Sfârlog de la ASA Juvenil Sibiu la prima sa participare internaţională în Spania după primele 5 runde are 2,5 puncte. Voi reveni cu amănunte la terminarea concursului.

prof. Gheorghe RĂŞINARU

Rugby/ Divizia A

Un egal cât o victorie

Callatis Mangalia - CSM Kirschbaum Sibiu 15 - 15 (0 - 15)

În ultima săptămână la divizionara A, CSM Kirschbaum Sibiu, s-au petrecut schimbări importante. Noul antrenor este Florin Troancă, el semnând pentru un an de zile. În urma examenului susţinut, Troancă a obţinut nota 9,50. În postura de antrenor secund a fost confirmat Ionel Dumitru.

Tot săptămâna trecută a avut loc şi prima partidă din actualul sezon competiţional. Elevii lui Florin Troancă s-au deplasat la Mangalia pentru a juca în compania formaţiei locale Callatis. La finele partidei tabela de marcaj indica scorul de 15 - 15, după ce, la pauză, sibienii conduceau cu 15 - 0!

"Acest egal nu-l putem considera ca o victorie în actualele condiţii. Prima parte a partidei am dominat clar, dovadă fiind scorul. În a doua parte, arbitrii <<şi-au intrat în mână>> avantajând în mod făţiş echipa gazdă", ne-a declarat preşedintele clubului sibian, Ion Armenciu. Următoarea partidă sibienii o vor disputa la Lupeni.

Marius IONESCU

Handbal/ Divizia Naţională

"Prima ligă" vine la Sibiu

În perioada 31 august - 2 septembrie se va desfăşura la Sibiu primul turneu de sală al Diviziei Naţionale de handbal feminin. La startul acestui turneu vor fi prezente toate cele 12 echipe din liga naţională, care pe parcursul a 3 zile vor disputa tot atâtea etape din actualul sezon competiţional. Meciurile vor avea loc la Palatul Sporturilor "Transilvania", accesul spectatorilor fiind liber.

Marius IONESCU

Handbal/ Pregătiri

Cantonament plin de acumulări

Recent, echipa fanion a oraşului nostru, CSM Sibiu, a încheiat un cantonament de pregătire la Sf. Gheorghe. Această perioadă a durat 10 zile. Pe lângă pregătirea propriu-zisă lotul sibian a jucat mai multe meciuri de pregătire în compania unor echipe din aceeaşi divizie sau divizionare naţionale. "Pe parcursul acestei perioade fetele au răspuns bine la pregătirea acumulată până acum. Întreg lotul, cu excepţia jucătoarei Tâlvâc care a participat cu lotul la CE, s-a comportat bine. Am efectuat mai multe jocuri de pregătire în compania echipelor Hidrotehnica Constanţa, CSM Sf. Gheorghe, Rapid Bucureşti şi Rulmentul Braşov. La sfârşitul acestora mi-am făcut o idee asupra capacităţii de joc a lotului pentru noul sezon competiţional ce va începe pe 8 septembrie", ne-a declarat antrenorul Lucian Albu.

Până la prima etapă, în care fetele de la CSM o vor juca la Mediaş în compania formaţiei Viitorul, conducerea echipei speră în perfectarea mai multor meciuri de pregătire cu echipe de primă ligă.

Marius IONESCU

Omnisport/ J.I. ale Elevilor

Irina Fazecaş - o nouă medalie de bronz

Săptămâna trecută s-a desfăşurat în Ungaria ediţia din acest an a Jocurilor Internaţionale ale Elevilor. Printre participanţi s-a numărat şi o echipă formată din 20 sportivi de la CSŞ Mediaş. Cel mai bun rezultat al sportivilor medieşeni a fost obţinut de Irina Fazecaş la 100 m plat. Ea a urcat în final pe poziţia a III-a a podiumului de premiere. Rezultate bune a obţinut şi Mihai Hărăbor la săritura în lungime, el clasându-se al şaselea cu o săritură ce a măsurat 6,2 m. Acest rezultat s-a constituit într-un nou record personal. George Orhoi a ocupat locul VII la proba de săritură în înălţime cu un rezultat de 1,67 m.

M.I.

Atletism/Scandal

Olga Iegorova o dă în judecată pe Gabi Szabo

Atleta rusă Olga Iegorova a declarat, vineri, la Bruxelles, unde s-a desfăşurat a şasea etapă a circuitului Golden League, că intenţionează să le acţioneze în justiţie pe sportivele Gabriela Szabo şi Paula Radcliffe, informează AFP.

"Poate că la finalul sezonului mă voi adresa instanţelor judecătoreşti pentru a solicita daune acestor atlete care au făcut ameninţări şi diverse afirmaţii defăimătoare la adresa mea", a declarat Olga Iegorova, campioană mondială în proba de 5000 metri, care se află în cursa pentru câştigarea unei părţi a jackpotului pus în joc de organizatorii circuitului Golden League.

Campioană mondială de sală în proba de 3000 metri, Iegorova, în vârstă de 29 de ani, a fost depistată pozitiv cu eritropoietină (EPO) în cadrul reuniunii de la Paris, de pe 6 iulie. Iniţial, atleta rusă a fost suspendată de Federaţia Internaţională de Atletism, dar a primit în cele din urmă acordul de a participa la Campionatele Mondiale de la Edmonton.

Românca Gabriela Szabo a ameninţat că va boicota proba de 5000 de metri din cadrul Campionatelor Mondiale de la Edmonton, dacă Iegorova va fi autorizată să participe. Szabo a declarat că adevărata câştigătoare a probei de 5000 de metri de la CM este spaniola Marta Dominguez, sosită a doua în cursa respectivă. Atleta română a menţionat că nu poate lupta "împotriva roboţilor".

Sportiva britanică Paula Radcliffe a arborat în timpul calificărilor pentru cursa de 5000 metri o pancartă pe care scria: "Afară cei ce trişează cu EPO!".

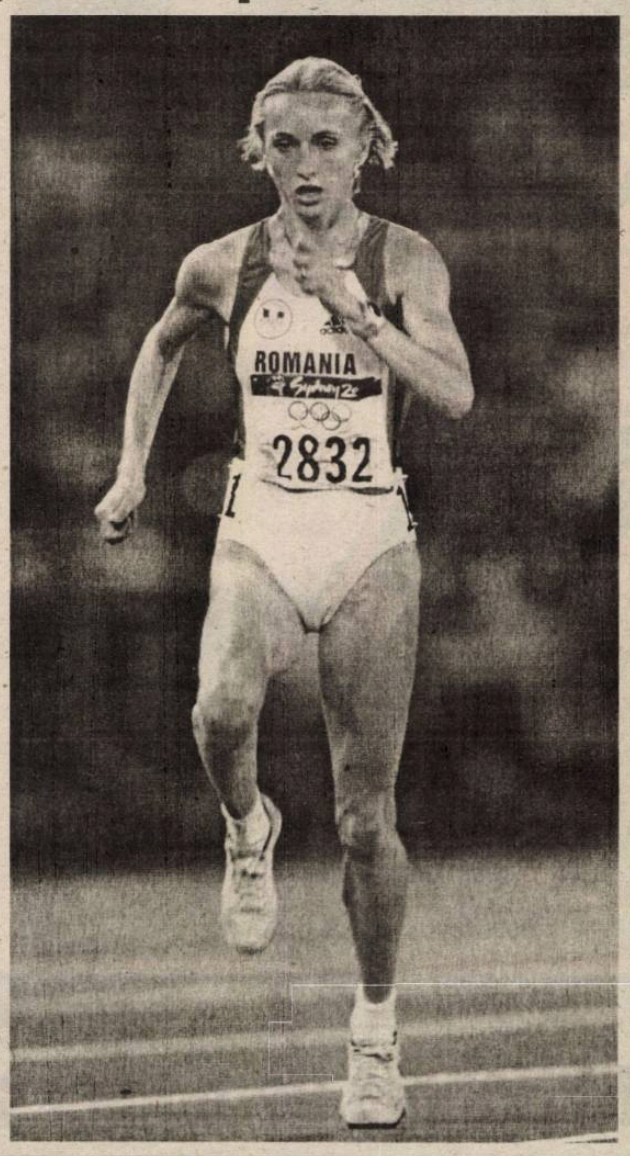

Omnisport/ Finalele pe ţară ale sportivilor cu handicap locomotor

Sportivii cu handicap fizic şi-au desemnat câştigătorii

În weekendul care abia s-a încheiat, stadionul "Voinţa" a găzduit finalele pe ţară ale sportivilor cu handicap locomotor. Ediţia din acest an s-a bucurat de o participare numeroasă, peste 50 sportivi care au reprezentat cooperativele meşteşugăreşti din Iaşi, Suceava, Prahova, oraşul Târgovişte şi din municipiul Bucureşti. Din păcate, sportivii de la Cooperativa Ţenica Nouă din Sibiu, deşi şi-au anunţat participarea, nu s-au numărat printre participanţi. Concurenţii s-au întrecut în 32 de probe, grupate în două secţiuni: atletism şi tenis de masă. Cele mai bune rezultate le-au avut sportivii bucureşteni, care au ieşit învingători la majoritatea probelor. Organizatorul principal al acestui concurs, AS Voinţa Sibiu, mulţumeşte pe această cale sponsorilor: Coop. Textila, Tehnica Nouă, Măgura Cisnădie, Farco, precum şi ATCOM Sibiu.

M. IONESCU

Tribuna sporturilor

Fondat în 1990
Str. G. Coşbuc, nr. 38, 2400
Tel. 21.12.81; 43.31.93
Tel./Fax. 21.41.41
Editat de Casa de Presă şi Editură Tribuna
ISSN 1220-3457
Tiparul executat la SC Tipotrib SRL

Consiliul de Administraţie
Emil David - director general
Mircea Biţu - director editorial
Vasile Tâlvan - director economic
Colectivul redacţional
Ovidiu Boica - şef departament
N.I. Dobra, Octavian Rusu, Mihai Bratu - seniori editori
Marius Ionescu, Mădălina Mănescu - reporteri
Ramona Popa, Victor Cociu, Gheorghe Răşinaru, Avram Besoiu - colaboratori
Fred Nuss, Ioan Gliga, Vasile Cârdei - foto

Fotbal/ Divizia B, Seria a II-a

Ploaie de goluri pe Tîrnava Mare

Gaz metan Mediaş - CSM Reşiţa 5-0 (3-0)

✶ Elevii lui Silviu Dumitrescu au învins la scor o formaţie cu pretenţii de primă divizie, dar care la Mediaş a arătat mai degrabă ca una ce luptă pentru evitatea retrogradării ✶ deşi continuă să ocupe ultimul loc în clasamentul seriei a II-a, datorită penalizării de 7 puncte după anul petrecut în "A", medieşenii au cele mai multe goluri marcate, media pe meci fiind de 3 reuşite✶ sâmbăta viitoare, la Alba Iulia, gaziştii speră să obţină toate cele trei puncte puse în joc, ajungând astfel în "rândul lumii", după cum afirma preşedintele clubului, Ilie Vlad, adică având efectiv puncte în clasament ✶

Medieşenii au realizat, sâmbătă, scorul etapei, şi asta în faţa unei formaţii care şi-a fixat ca obiectiv pentru sezonul aflat în curs de desfăşurare promovarea pe prima scenă fotbalistică de la noi, şi care îi are în componenţă pe Sansiro Ciocoi, Szijj, Doană sau Perşa, jucători cu nu puţine prezenţe în "A". Veniţi la Mediaş cu gândul de a nu pierde, reşiţenii, pregătiţi de un antrenor mai puţin experimentat, Nicolae Chirilă, au fost nevoiţi să părăsească terenul cu capul plecat, motivul fiind acel 5-0 înscris pe tabelă, în favoarea medieşenilor bineînţeles, la finele celor 90 de minute de joc.

Deşi s-a confruntat cu nu puţine probleme de efectiv, neputând conta pe aportul titularilor Dorin Roşca, Boroncoi şi Miclăuş, antrenorul Silviu Dumitrescu a găsit formula câştigătoare, trimiţând în teren, pentru prima dată, nu mai puţin decât trei atacanţi de meserie. Unul dintre aceştia, Boaru, avea să "mişte" tabela încă din primul minut, atunci când a înscris în urma unei centrări a lui Claudiu Moldovan. Peste 16 minute, în urma unei acţiuni iniţiate de vârfurile Ferencz Popescu şi Mircea Stanciu, ultimul a scos balonul până la Cl. Moldovan, care a făcut 2-0 cu un şut din dreptul punctului de la 11 metri. Peste alte 7 minute Boaru a centrat pentru Stanciu, acesta ducând scorul la 3-0. Reşiţenii au încercat şi ei ceva, însă şutul lui Doană de la limita careului mare a fost parat de portarul Paul Rus, iar torpila lui Sansiro Ciocoi din ultimul minut al primei reprize, direct din lovitură liberă de la circa 20 de metri, a catapultat balonul în bară.

În partea a doua a jocului tot medieşenii au fost cei care au punctat. Mai întâi, la 7 minute de la reluare, Drăgulin a transformat cu emoţii o lovitură de pedeapsă acordată de "centralul" bucureştean Dudu Georgescu la un fault al lui Bădăluţă asupra celui care a executat penaltiul, tabela fiind "închisă" în minutul 67 de Boaru, care a înscris printr-o frumoasă deviere la o centrare a lui Drăgulin.

În urma acestui rezultat, medieşenii mai au de recuperat doar un singur punct din penalizarea aplicată pentru neîndeplinirea baremului în trecuta ediţie de campionat. Optimişti, oficialii Gazului metan au declarat după partidă că foarte posibil, după partida de sâmbăta viitoare, de la Alba Iulia, formaţia din oraşul de pe malurile Tîrnavei Mari va intra pe plus la coloana punctelor în clasamentul seriei a II-a.

Vom reveni în ziarul Tribuna.

Ovidiu Boica

Gaz metan	
1. P. Rus	7
4. Fl. Şomfălean	6,5
(5. Cazangiu, 75)	6
16. Nicolau	6,5
14. Drăgulin	7,5
25. Pogăcean	6
(10. Hanc, 67)	6
21. Cl. Moldovan	7,5
(19. V. Stoica, 69)	6
13. Ciurar	6,5
9. Boaru	8
7. M. Stanciu	7,5
11. Fr. Popescu	7
Antrenor	Silviu Dumitrescu

Rezerve neutilizate: 12. Varo; 17. Iencsi II; 20. C. Stoica; 6. Bunea.

Stadion: "Gaz metan".
Spectatori: circa 1.000.
Evoluţia scorului:
1-0, min. 1 - Boaru
2-0, min. 17 - Cl. Moldovan
3-0, min. 25 - M. Stanciu
4-0, min. 52 - Drăgulin (penalti)
5-0, min. 67 - Boaru
Arbitru: Dudu Georgescu 7.
Asistenţi: M. Stănescu 7 şi V. Boştină 6 (toţi Bucureşti).
Observator FRF: A. Deleanu (Bucureşti).
Cartonaşe galbene: Cl. Moldovan (30), Perşa (30), M. Stanciu (80).
Cartonaşe roşii: -.

CSM Reşiţa	
1. Papp	4,5
20. Piţurnea	4
14. Căprariu	4,5
3. Ciocoi	5
5. R. Miclea	4
(21. C. Nica, 60)	4,5
10. Doană	5
23. D. Miclea	4
(17. Dianu, 42)	4
26. Bădăluţă	4
19. Perşa	5
(18. Lupaşcu, 78)	
9. Szijj	5
7. D. Opriţa	4,5
Antrenor	Nicolae Chirilă

Rezerve neutilizate: 22. Agachi; 18. Lup.

Fotbal/ Divizia C, Seria a VII-a

Primele puncte pentru sibieni

FC AMSO - Gaz metan Tg. Mureş 5-2 (2-1)

✶ Înscrişi pe ultima sută de metri în Divizia C, sibienii au obţinut, sâmbătă, contra unei formaţii care aspiră la promovare, o victorie de prestigiu, care le-a adus primele trei puncte în actuala ediţie de campionat ✶

Chiar dacă au înscris repede, încă din minutul 4, atunci când balonul a circulat pe traseul I.Mărginean - Măsaru - Adi Tara, ultimul punctând cu o lovitură de cap, FC AMSO nu a avut o misiune uşoară în faţa unei formaţii motivate, care a venit la Sibiu pentru a lua toate cele trei puncte puse în joc, mai ales după egalul alb de pe propriul teren înregistrat în prima etapă, cu elevii lui Marian Mărgărit. La 8 minute de la deschiderea scorului Rîtea a scăpat pe contraatac şi, după o cursă de 40 de metri,a păsat ideal pentru Şerban, care a egalat. Oaspeţii ar fi putut chiar să preia conducerea în minutul 17, însă Dangl a reţinut balonul la şutul aceluiaşi Şerban. Scorul primei reprize l-a stabilit, două minute mai târziu, Titus Marcu, atacantul sibian puncând cu o lovitură de cap în urma unei loviturii de la colţul terenului.

În primul minut al reprizei secunde Dan Moldovan a restabilit egalitatea cu un şut de la limita careului mare. 20 de minute le-au trebuit sibienilor pentru a reveni în avantaj, Marcu punctând cu un şut de la circa 18 metri, balonul poposind în vinclul porţii lui Peter. Cu un sfert de oră înainte de fluierul de final Şerban ar fi putut restabili, pentru a treia oară, egalitatea, însă Dangl nu a fost de acord, portarul sibian parând şutul mureşeanului. Finalul de joc îi găseşte dezlănţuiţi pe sibieni, care mai înscriu de două ori. Mai întâi, în minutul 78 G. Nicolae a punctat la capătul unei faze în care sibienii au mai şutat de două ori la poartă, pentru ca acelaşi jucător, trei minute mai târziu să transforme un penalti corect acordat de "centralul" Împuşcătoiu.

Vom reveni în ziarul Tribuna.

Ovidiu Boica

FC AMSO: Dangl - Ov. Poplăcean, I. Mărginean, Cl. Poplăcean - Giurcă (Mălău, 85), Ov. Popa, Huzoaică, G. Nicolae, Măsaru - Marcu (Bogatu, 77), Tara. Antrenor Mircea Galaţă.

Gaz metan: Peter - Olah (Profir, 58), A. Pop, Henter, Cotârlan - Tulea, D. Moldovan, Cl. Păucean, Roşca - Rîtea (Văidean, 37; Bad, 74), Şerban.

Divizia B, etapa a III-a

Rezultate

Seria I

Diplomatic Focşani - Metalul Plopeni	1-2
Inter Gaz Bucureşti - Fulgerul Bragadiru	0-0
Foresta Fălticeni - Midia Năvodari	0-1
ARO Cîmpulung Muscel - Cimentul Fieni	1-1
Tractorul Braşov - Dinamo Poiana Cîmpina	3-1
FC Oneşti - Laminorul Roman	1-2
Dacia Unirea Brăila - Rocar Bucureşti	0-0
Rapid Electromagnetica - Petrolul Moineşti	2-1

Clasament

1. Metalul Plopeni	3	3	0	0	7-4	9(+6) ⇔
2. Midia Năvodari	3	2	0	1	5-1	6(+3) ⇧
3. Rapid Electromag.	2	2	0	0	5-2	6(0) ⇧
4. Laminorul Roman	3	2	0	1	5-4	6(+3) ⇧
5. Cimentul Fieni	3	1	2	0	2-1	5(+2) ⇩
6. Foresta Fălticeni	3	1	1	1	4-3	4(-2) ⇩
7. Diplomatic Focşani	3	1	1	1	4-4	4(-2) ⇩
8. ARO Cîmpulung Muscel	3	1	1	1	3-3	4(-2) ⇧
9. Fulgerul bragadiru	3	1	1	1	3-4	4(+1) ⇧
10. Dacia Unirea Brăila	3	1	1	1	1-2	4(-2) ⇧
11. Poiana Cîmpina	3	1	0	2	7-6	3(0) ⇩
12. Petrolul Moineşti	3	1	0	2	4-5	3(0) ⇩
13. Tractorul Braşov	3	1	0	2	3-6	3(0) ⇧
14. Rocar Bucureşti	2	0	1	1	1-2	1(+1) ⇔
15. Inter Gaz Bucureşti	3	0	1	2	3-5	1(-5) ⇔
16. FC Oneşti	3	0	1	2	3-8	1(-5) ⇩

Etapa viitoare

Etapa a IV-a, sâmbătă, 1 septembrie, ora 11:00

Fulgerul Bragadiru - Diplomatic Focşani
Midia Năvodari - Inter Gaz Bucureşti
Cimentul Fieni - Foresta Fălticeni
Dinamo Poiana Cîmpina - ARO Cîmpulung Muscel
Laminorul Roman - Tractorul Braşov
Rocar Bucureşti - FC Oneşti
Petrolul Moineşti - Dacia Unirea Brăila
Metalul Plopeni - Rapid Electromagnetica

Rezultate

Seria a II-a

UT Arad - FC Bihor Oradea	2-3
Universitatea Cluj - Pandurii Tg. Jiu	0-0
Minaur Zlatna - ASA Tg. Mureş	2-0
Jiul Petroşani - FC Baia Mare	1-2
Gaz metan Mediaş - CSM Reşiţa	5-0
Internaţional Piteşti - Apulum Alba Iulia	1-1
Olimpia Satu Mare - Extensiv Craiova	1-2
Ind. Sârmei C. Turzii - Politehnica Timişoara	2-2

Clasament

1. FC Baia Mare	3	3	0	0	7-3	9(+6) ⇔
2. FC Bihor Oradea	3	2	1	0	5-2	7(+4) ⇧
3. Extensiv Craiova	3	2	0	1	3-1	7(+4) ⇧
4. UT Arad	3	2	0	1	4-3	6(0) ⇩
5. Pandurii Tg. Jiu	3	1	2	0	3-2	5(+2) ⇩
6. Apulum Alba Iulia	3	1	1	1	8-5	4(+1) ⇔
7. Minaur Zlatna	3	1	1	1	3-2	4(-2) ⇧
8. Ind. Sârmei C. Turzii	3	1	1	1	5-5	4(-2) ⇩
9. Olimpia Satu Mare	3	1	0	2	5-7	3(-3) ⇩
10. ASA Tg. Mureş	3	1	0	2	3-6	3(0) ⇩
11. Internaţional Piteşti	3	0	2	1	3-4	2(-4) ⇩
12. Universitatea Cluj	3	0	2	1	0-1	2(-4) ⇔
13. Politehnica Timişoara	3	0	2	1	2-4	2(-2) ⇔
14. CSM Reşiţa	3	0	1	2	1-9	1(-2) ⇔
15. Jiul Petroşani	3	0	0	3	4-7	0(-6) ⇔
16. Gaz metan Mediaş	3	2	0	1	9-4	1(0) ⇔

*Echipă penalizată cu 7 puncte.

Etapa viitoare

Etapa a IV-a, sâmbătă, 1 septembrie, ora 11:00

Pandurii Tg. Jiu - UT Arad
ASA Tg. Mureş - Universitatea Cluj
FC Baia Mare - Minaur Zlatna
CSM Reşiţa - Jiul Petroşani
Apulum Alba Iulia - Gaz metan Mediaş
Extensiv Craiova - Internaţional Piteşti
Politehnica Timişoara - Olimpia Satu Mare
FC Bihor Oradea - Ind. Sârmei C. Turzii

Divizia C, etapa a II-a

Rezultate

Seria a VII-a

Nitramonia Făgăraş - Bucegi Predeal	1-0
Viromet Victoria - Energia Feldioara	1-0
FC AMSO Sibiu - Gaz metan Tg. Mureş	5-2
Romradiatoare Braşov - Chimica Tîrnăveni	2-1
Budvar Odorheiul Secuiesc - Unirea Ungheni	5-0
Precizia Săcele - Viitorul Gheorghieni	7-0
Metrom Braşov şi FC Sf. Gheorghe au stat.	
Apemin Borsec şi s-a retras din campionat.	

Clasament

1. Nitramonia Făgăraş	2	1	1	0	2-1	4(+1)
2. Viromet Victoria	2	1	1	0	1-0	4(+1)
3. Bucegi Predeal	2	1	0	1	10-1	3(0)
4. Precizia Săcele	1	1	0	0	7-0	3(0)
5. Budvar Od. Secuiesc	2	1	0	1	6-4	3(0)
6. Chimica Tîrnăveni	2	1	0	1	4-2	3(0)
7. Metrom Braşov	2	1	0	1	2-1	3(0)
8. FC AMSO Sibiu	2	1	0	1	5-5	3(0)
9. Romradiatoare Braşov	2	1	0	1	2-2	3(0)
10. Viitorul Gheorghieni	2	1	0	1	4-8	3(0)
11. Unirea Ungheni	2	1	0	1	1-5	3(0)
12. Energia Feldioara	2	0	1	1	1-2	1(-2)
13. Gaz metan Tg. Mureş	2	0	1	1	2-5	1(-2)
14. FC Sf. Gheorghe	1	0	0	1	1-2	0(0)

Etapa viitoare

Etapa a III-a, sâmbătă, 1 septembrie, ora 11:00

Metrom Braşov - Nitramonia Făgăraş
Bucegi Predeal - Viromet Victoria
Energia Feldioara - FC AMSO Sibiu
Gaz metan Tg. Mureş - FC Sf. Gheorghe
Chimica Tîrnăveni - Budvar Od. Secuiesc
Unirea Ungheni - Precizia Săcele
Viitorul Gheorghieni şi FC Sf. Gheorghe stau.

Piaţa transferurilor fotbalistice a explodat în această vară, stabilindu-se noi recorduri în sumele vehiculate în achiziţionarea de jucători. Real Madrid a plătit 73 de milioane de dolari pentru a-l cumpăra pe Zidane de la Juventus, în vreme ce Manchester a scos din vistierie 45 de milioane dolari pentru argentinianul Veron, adus de la Lazio.

Vară fierbinte

Transferuri în Europa

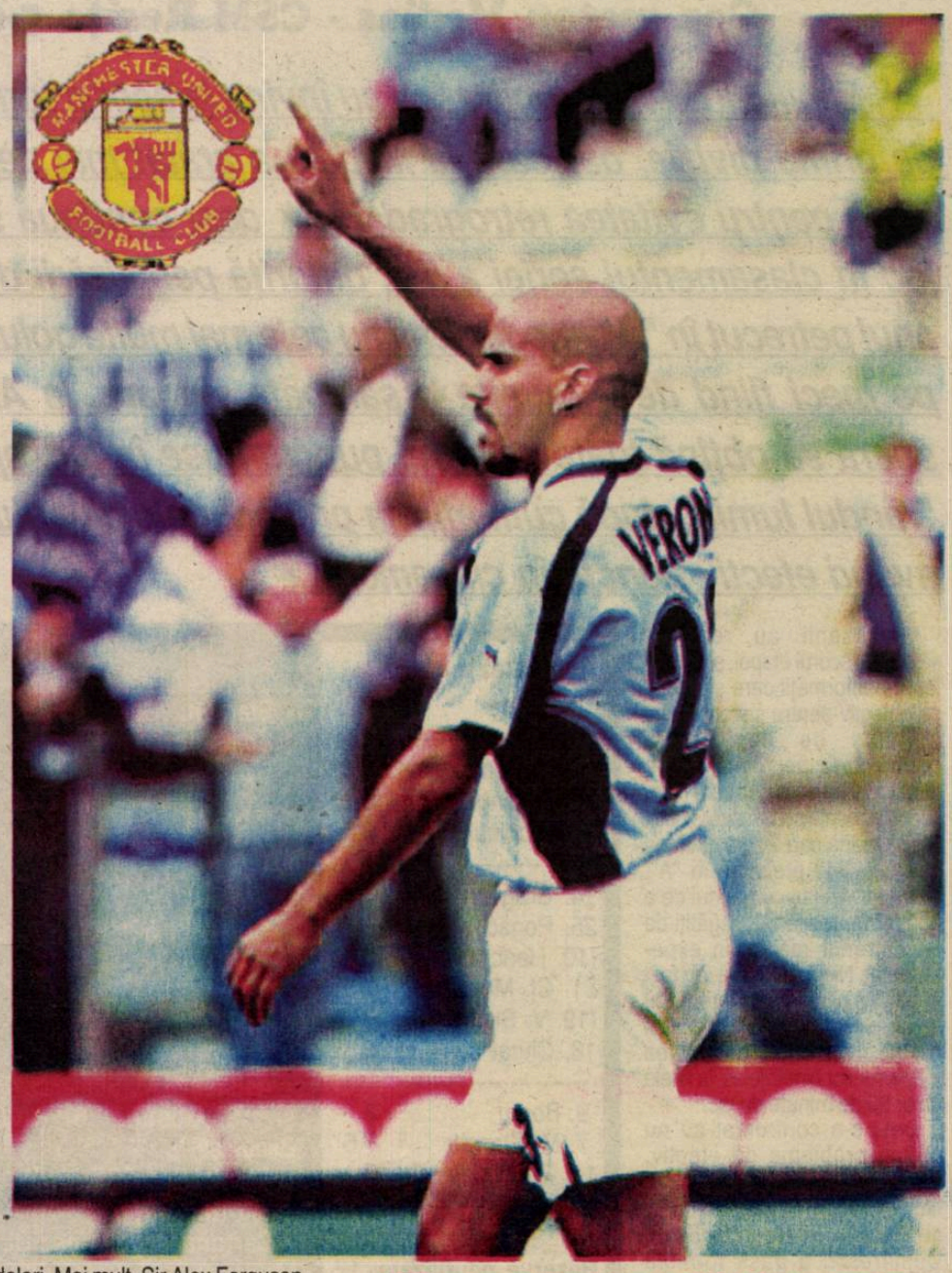

"O echipă de vis", acesta a fost ţelul lui Florentino Perez atunci când, anul trecut, a preluat preşedinţia lui Real Madrid. A promis că îl va aduce pe Figo de la Barcelona şi a făcut-o. Anul acesta a pregătit o nouă lovitură. Şi-a pus în cap să-l vadă în tricoul alb, al celei mai galonate echipe din lume, pe Zinedine Zidane. Şi Juventus l-a cedat pe acesta pentru astronomica sumă de 73 de milioane de dolari. Record mondial! Afacerea a avut şi un dedesubt sentimental, soţia francezului fiind decisă să plece din Torino, Madrid fiind unul din oraşele agreate. Şi pentru că a primit o sumă imensă de bani, dar şi pentru că a înţeles că nu-l poate ţine cu forţa, Juve n-a regretat prea tare despărţirea de Zizou. "A murit un tată, dar vom găsi altul. Nu ne interesează să ţinem un jucător care nu are orgoliu să poarte tricoul biannconero", a declarat Luciano Moggi, managerul general al grupării torineze. Suma plătită de Real i-a surprins pe mulţi, spre exemplu Didier Deschampos spunând că "de banii ăştia cumperi un avion de clasă.

E drept, Zidane e un "Concorde al fotbalului"

Perez nu vrea să se oprească aici, el oferind lui Lazio 100 de milioane de dolari pentru Nesta. Deocamdată, fundaşul central italian nu e de acord să se despartă de "celeşti", deşi Cragnoti,k preşedintele lazialilor, e dispus să-l cedeze.

Rivala eternă a Realului, Barcelona, n-a stat nici ea cu mâinile în sân. A plătit 32 de milioane de dolari pentru aducerea argentinianului Javier Saviola, de la River Plate. În vârstă de doar 19 ani, internaţionalul din ţara tangoului, e cel mai scimp transfer al sezonului pentru catalani. Ei nu s-au ferit să achite aproape 12 milioane de dolari pentru un fundaş, aducându-l de la Monaco pe francezul Philipe Christanval. 19 milioane de dolari au luat drumul Braziliei, Cruzeiro cedându-l în schimbul acestei sume pe Geovanni.

Explozii în Italia

Cum era de aşteptat, Italia a consemnat cele mai spectaculoase mutări, cu Lazio, Juver, Milan şi Parma ca principale protagoniste.

Juventus a scos cei mai mulţi bani din casierie pentru un singur jucător. Dar, ce jucător! Gianluigi Buffon, portarul Squadrei Azzura, a părăsit Parma pentru 52 de milioane de dolari. "Bătrâna Doamnă" a mai achitat 40 de milioane de dolari lui Lazio pentru a-şi asigura serviciile cehului Pavel Nedved. Omul care a înscris de fiecare dată împotriva Juventusului în ultimele trei dispute directe. Alături de Buffon, Parma l-a cedat torinezilor şi pe căpitanul său, francezul Lilian Thuram, primind în schimb 37,5 milioane de dolari. Parmegianii au făcut o singură achiziţie costisitoare, ei au adus chiar un campion al Italiei, Rui Costa a plecat la Milan. Tranzacţia a fost comandată de turcul Fatih Terim, cel care a antrenat sezonul trecut Fiorentina. El l-a mai adus de la Juventus pe Filippo Inzaghi, "Diavolul" achitând 24 de milioane de dolari pentru atacantul naţionalei italiene. Venhirea lui Inzaghi face ca germanul Oliver Bierhoff să fie pus pe lista de transferări, şi pe ucraineanul Sevcenko să declare că Milan va avea nevoie de două mingi, una pentru el, una pentru Pippo.

Inter, marea deziluzie a ultimilor ani în Seria A, a reuşit un singur transfer important aducându-l de la Fiorentina pe portarul Toldo, pentru 26 de milioane de dolari. Deşi a avut ofertă tentantă pentru Vieri, Moratti l-a convins pe acesta să nu plece. Mai ales că în noul sezon va reveni şi brazilianul Ronaldo, Inter anunţând un cuplu de atac de temut.

Lazio pare echipa ieşită cel mai prost din perioada de mercato. I-a pierdut pe Nedved, Veron şi Salas (care a plecat la Valencia) şi n-a reuşit să-l aducă decât pe bascul Gauzka Mendieta. Spaniolii au primit 40 de milioane de dolari. Tranzacţia a fost o grea lovitură pentru Real care şi l-ar fi dorit şi ea pe căpitanul finalistei ultimelor două ediţii ale Ligii Campionilor. Numai că Valencia a refuzat să întărească o rivală din Primera. Venirea lui Mendieta la Lazio a făcut ca într-o singură oră valoarea acţiunilor clubului să crească cu trei procente.

Manchester nu s-a zgârcit

În Anglia, transferul anului l-a reuşit, oarecum firesc, Manchester United. Juan Sebastian Veron **(în foto)** este cel mai scump jucător cumpărat vreodată de un club englez, campioana din Albion plătind lui Lazio 45 de milioane de dolari. Mai mult, Sir Alex Ferguson l-a adus pe "Old Traford" şi pe atacantul olandez Ruud Van Nistelrooy, de la PSV Eindhoven, pentru care a achitat 30 de milioane de dolari. Arsenal Londra n-a avut la dispoziţie prea mulţi bani, astfel că cel mai important jucător venit în curtea "tunarilor" este olandezul Giovani van Bronckhorst. Glasgow Rangers a primit pentru el 13,5 milioane de dolari. Arsene Wenger a făcut însă o achiziţie care l-a adus pe prima pagină a ziarelor engleze, transferând primul japonez în Premiere League. Pentru 6,5 milioane de dolari, Junichi Inamoto a fost cedat de Gamba O(saka definitiv, asiaticul semnând cu Arsenal un contract de cinci ani.

✶

În fine, Chelsea s-a trecut pe lista cluburilor care au cumpărat jucători mai scumpi de 15 milioane de dolari. Pentru suedezul Frank Lampard, de la West Ham, londonezii au plătit 17,6 milioane. Surprinzător, Liverpool nu a cumpărat nici un jucător mai scump de 5 milioane de dolari.

Tranzacţii bune cu românii

Indiscutabil, cea mai spectaculoasă tranzacţie cu jucători români a fost trecerea lui Cosmin Contra de la Alaves la AC Milan. După parcursul excelent al formaţiei basce în Cupa UEFA şi după evoluţia de senzaţie din finală a românului, "Diavolul" milanez l-a achiziţionat pe fundaşul dreapta pentru 12 milioane de dolari, aceasta fiind cea mai mare sumă plătită vreodată pentru un român. Un alt record l-a înregistrat trecerea lui Marius Niculae de la Dinamo la Sporting Lisabona, pentru 4,5 milioane de dolari. Este suma cea mai mare încasată pentru un jucător care pleacă direct din Divizia A. Negocierile au fost foarte anevoioase, la un moment dat ele chiar îngheţând din cauza faptului că lusitanii nu satisfăceau pretenţiile materiale ale atacantului. Până la urmă, Niculae va primi un salariu anual de 1,4 milioane de dolari, sumă pentru care a fost convins să devină "leu".

Tot în Divizia A a plecat şi Bogdan Mara, Dinamo încasând pentru el un milion de dolari de la Alaves.

Zidane, asigurat

Real Madrid şi-a protejat întreaga investiţie făcută în Zinedine Zidane, asigurându-l pe jucător pentru orice fel de accident. Madrilenii achită aproape 250.000 de dolari, iar în cazul unei accidentări primesc 73 de milioane de dolari. În plus, firma de asigurări achită şi salariul jucătorului pe perioada indisponibilităţii. Investiţia în francez a început deja să-şi arate roadele, în prima săptămână după aducerea lui pe "Santiago Bernadeu", vânzându-se peste 5.000 de tricouri cu numărul 5, cu numele lui Zidane pe ele. Real a mai încasat 1,5 milioane de dolari de la formaţia egipteană Al Ahli pentru un amical ce se va disputa în august, la Cairo. Obligaţia madrilenilor este să îi aibă în echipă pe Zidane, Raul şi Figo.

Cei mai scumpi

1. **Zinedine Zidane**
   Juventus - Real Madrid - 73 milioane
2. **Gianluigi Buffon**
   Parma - Juventus - 52 milioane
3. **Juan Sebastian Veron**
   Lazio - Manchester - 45 milioane
4. **Gaizka Mendieta**
   Valencia - Lazio - 44 milioane
5. **Rui Costa**
   Fiorentina - Milan - 40 milioane

Pavel Nedved
Lazio - Juventus - 40 milioane

"Nu muncesc pentru bani"

Bernie Ecclestone nu mai deţine pachetul majoritar al societăţii care gestionează drepturile comerciale ale Formulei 1. Asta nu înseamnă însă că a intrat într-un con de umbră. El rămâne omul numărul unu în paddock, poziţie pe care o deţine de două decenii. Şi, la fel de greu de convins să vorbească. Au reuşit, totuşi, colegii noştri de la publicaţia "Naţional" din Croaţia, cărora li s-a destăinuit luna trecută.

Rep. - Ce rol joacă Slavica în viaţa dumneavoastră?

Bernie Ecclestone: Este, pur şi simplu, cel mai important lucru din viaţa mea.

Ce v-a atras la ea?

Eu sunt un englez tipic. Calm, cu capul pe umeri. Ea are atributele naţiei sale: este temperamentală, plină de energie, nu-şi ascunde sentimentele, explodează uşor, dar este, în egală măsură, dulce şi drăgăstoasă. A fost nevoie să mă obişnuiesc şi să învăţ să trăiesc cu o astfel de persoană. Acum însă, o ştiu, îi cunosc sufletul şi pentru mine ea reprezintă persoana cea mai importantă.

În ultimele săptămâni au fost date publicităţii mai multe liste cuprinzând cele mai bogate persoane din diverse ţări şi de pe mapamond. Dumneavoastră şi Slavica ocupaţi locul 3 în Marea Britanie şi sunteţi în topul european. Ce înseamnă acest lucru pentru dumneavoastră şi pentru familie?

Sunt liste tradiţionale şi nu le acord mare atenţie. Pentru mine, de ani buni, singurele lucruri importante sunt sănătatea, Slavica şi cele două fete. Sunt mulţumit doar de faptul că le-am asigurat viitorul şi, sper, în egală măsură, şi pe cel al copiilor lor. Ştiu, de asemenea, că Slavica este o mamă teribil de atentă şi sunt sigur că le va purta de grijă atunci când eu n-o voi mai putea face. Acest lucru mă face fericit.

V-a fost greu să creşteţi cele două fetiţe în condiţiile în care ele erau înconjurate de atâtea tentaţii?

A fost foarte greu pentru Tamara şi Petra. Din fericire, fetele noastre sunt copii normali, care nu chiulesc doar de dragul de a se remarca astfel. Împreună cu Slavica am încercat doar să le asigurăm o viaţă normală. Noi nu suntem oameni care să aruncăm cu banii. Încercăm să le oferim un exemplu şi să le arătăm că trebuie să probeze modestie şi responsabilitate cu privire la bani. Dacă este să fiu sincer, uneori cred că este păcat că am câştigat atâţia bani, pentru că realmente nu am nevoie. Este o risipă.

Şi atunci de ce mai munciţi atât?

- Nu muncesc pentru bani, ci din plăcere. Îmi iubesc munca, vreau să-mi folosesc cunoştinţele, experienţa şi muncesc pentru a-i ajuta pe alţi oameni implicaţi în Formula 1, să câştige bani.

Unii oameni au prezis că Formula 1 va trăi vremuri grele, că a ajuns un sport prea scump şi că peste puţin timp nu vor mai exista sponsori capabili să suporte costurile extrem de mari. Care este punctul dumneavoastră de vedere?

Nu cred că Formula 1 a devenit prea scumpă. Este, cu siguranţă, o afacere profitabilă pentru sponsori să investească în acest sport pentru a-şi promova numele, pentru că valoarea pe care o obţin este la fel de mare precum aceea a investiţiei. În fapt, pentru sponsori, investiţia în Formula 1 este una dintre cele mai facile şi ieftine căi de promovare. Fiecare cursă, fiecare perioadă de pregătire a unei întreceri, este urmărită de sute de mii de oameni live şi de alte sute se milioane la televizor sau prin intermediul altor canale media. Cea mai mare parte a banilor ajunge la echipe, care pot astfel să se menţină la un nivel tehnologic înalt şi să investească în dezvoltarea echipamentului.

Care este secretul creşterii popularităţii Formulei ?

Creşterea popularităţii Formulei 1 este oferită de următoarele elemente: spectacol, viteză, un pic de pericol. Din fericire, în ultima vreme numărul accidentelor grave suferite de piloţi a scăzut, acest sport devenind mult mai uman. Pilotajul rămâne periculos, dar am crescut securitatea circuitelor şi a maşinilor astfel încât în majoritatea cazurilor de accidente, pilotul poate ieşi din acel incident nevătămat.

Cât din succesele lui Hakkinen sau Schumacher se datorează talentului lor şi în ce măsură echipelor, McLaren şi Ferrari?

Fără îndoială, cei doi sunt cei mai buni piloţi din lume în acest moment. Este la fel de sigur că atâta vreme cât vor fi la McLaren şi Ferrari vor avea şanse să învingă. N-ar fi făcut-o dacă nu aveau la dispoziţie cele mai bune echipe şi cele mai bune condiţii tehnice. Dacă lipseşte un element din acest puzzle, n-ai şanse. Pentru ca o echipă să învingă, trebuie ca totul să fie perfect: pilot, motor, monopost, mecanici, pneuri, pregătire, tactică.

Care credeţi că vor fi succesorii celor doi?

- Sunt convins că acest tânăr finlandez, Kimi Raikkonen, are potenţialul necesar pentru a deveni o viitoare stea a Formulei 1. Este realmente spectaculos ceea ce a reuşit în numai câteva curse. Montoya este un alt nume de urmărit. Alături de cei doi, mulţi piloţi tineri îşi aşteaptă şansa. Bineînţeles, ei vor trebui să aştepte până ce piloţii care domină acum ostilităţile se vor retrage, lucru care nu se va întâmpla foarte repede. Schumacher şi Hakkinen sunt relativ tineri şi va trebui să treacă vreme bună până ce ei vor lăsa libre poziţiile de top.

Care este cel mai bun pilot din lume la ora actuală?

Din punctul de vedere al concentrării, Schumacher n-are rival. El are abilitatea de a se concentra mult mai bine asupra lucrurilor care trebuie făcute decât Hakkinen. Dar şi David Coulthard este un pilot fantastic şi n-aş fi surprins dacă în acest sezon ori în cel care vine, va fi numărul unu. El are o mulţime de calităţi care-l pot face un pilot mai bun în viitor. Spre exemplu, individualismul.

Este Ferrari cea mai bună echipă?

McLaren are o organizare foarte bună. Williams, de asemenea, este o echipă bună. Dar, per total, Ferrari este cea mai bună. McLaren n-a prea avut noroc anul acesta, dar n-aş fi surprins ca lucrurile să se schimbe.

Vă aşteptaţi să vedem echipe noi în viitorul apropiat?

Cu siguranţă. Chiar de anul viitor, Toyota va intra în F 1. Vor fi cu siguranţă agresivi şi pot ajunge foarte repede între echipele de top. Trebuie să fie clar: Formula 1 nu este un campionat european, ci unul mondial şi cred că procesul de extindere va continua şi-n anii care vin. Nu ar obţine Formula 1 mai mulţi bani dacă ar fi mai multe curse într-un an?

17 curse, numărul pe care-l avem acum anual, este maximum. Echipele nu ar mai avea posibilitatea să se pregătească dacă ar fi mai multe curse. Piloţii, poate, dar echipele n-ar face faţă. Pregătirile pentru o singură cursă presupun munca a 400 - 500 de oameni pentru fiecare echipă. Iar la o întrecere sunt implicaţi câte 100 de oameni. Această masă uriaşă de oameni ar avea mari probleme dacă s-ar disputa mai multe etape. În fotbal, poţi schimba oamenii şi sunt implicate mai puţine persoane în pregătire. Şi chiar în cazul acestui sport, pot spune că se lucrează împotriva interesului său, pentru că poate interveni saturaţia şi plictiseala, atunci când vezi aceleaşi echipe şi aceiaşi jucători în fiecare săptămână. Eu cred că un număr mai mare de meciuri ajută fotbalul să se dezvolte şi să obţină un spor de popularitate.

Cum vedeţi viitorul Formulei 1?

Este greu de spus. Mi-e teamă să nu fac o previziune mincinoasă. Dacă m-aţi fi întrebat acum 10 ani, aş fi ghicit cu siguranţă ceea ce se întâmplă acum. Pot spune doar că suntem într-o constantă căutare pentru noi locaţii, curse, echipe şi că încercăm să dezvoltăm structural maşinile şi performanţele lor, să găsim noi căi să le creştem viteza fără a scădea siguranţa. Un lucru este sigur: Formula 1 nu are limite pe care să le atingă. Dezvoltarea va fi continuă şi va dura la nesfârşit.

Moscova se pregăteşte pentru intrarea în F 1. Ce aşteptaţi de la prima cursă în capitala Rusiei?

Moscova este deja gata pentru Formula 1 şi sunt convins că în doi ani va găzdui prima cursă. Ultima mea vizită la Moscova fusese acum 10 ani, iar în urmă cu câteva săptămâni, când m-am reîntors, aproape că nu am recunoscut oraşul. Schimbările sunt enorme. Moscova a devenit un oraş european în adevăratul sens al cuvântului şi sunt fericit că este gata să intre în circuitul Formulei 1. Va fi un spectacol deosebit.

Graţie dumneavoastră, toată lumea care este implicată în Formula 1 a câştigat o mulţime de bani.

Am fost foarte norocos şi, alături de mine, ceilalţi oameni implicaţi în Formula 1. Mulţi dintre liderii echipelor şi-au început cariera ca mecanici, iar acum sunt oameni bogaţi. În primii mei ani la Formula 1, am primit un sprijin deosebit de la mulţi oameni: Spre exemplu Enzo Ferrari sau Colin Chapman. Secretul succesului meu este că şi astăzi am sprijinul total al tuturor echipelor.

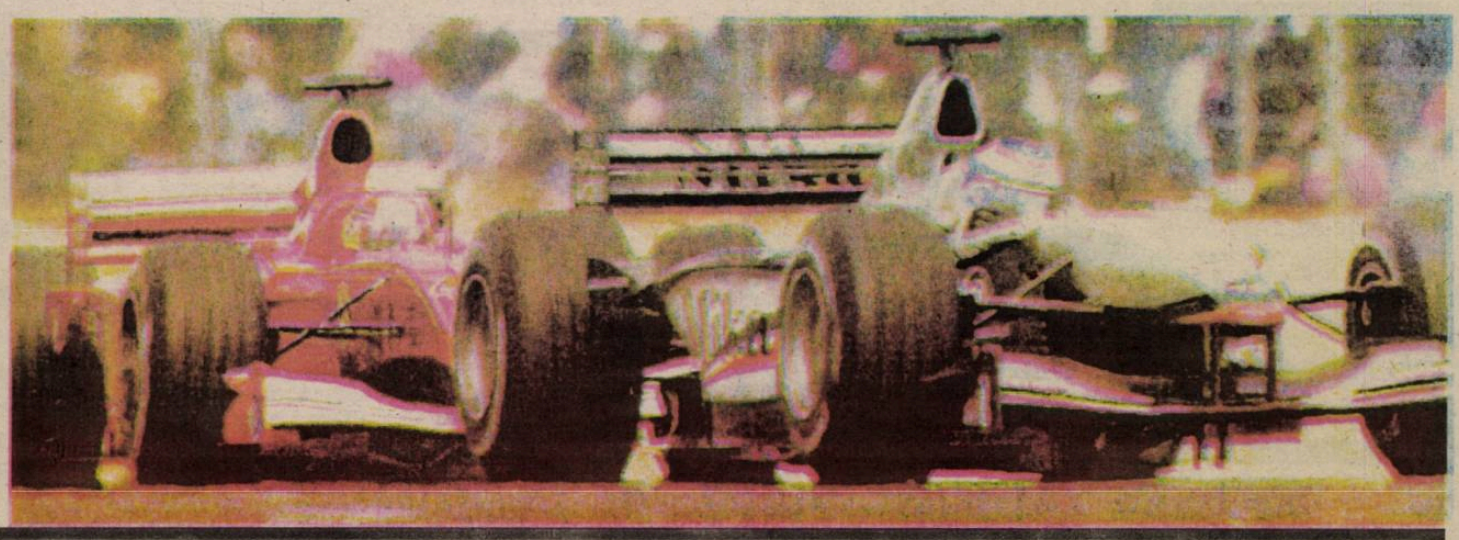

PRO TV

Luni, 27 august

07.00 Bună dimineaţa! 08.00 Ştirile Pro TV 09.00 Tânăr şi neliniştit (r) 10.00 Hercule (s) 11.00 Ani de liceu (s) 11.30 Micul antrenor (f/r) 13.20 Un sărut cu surprize (SUA-Jamaica,1992) 15.15 Columbo (s) 16.50 Tilică, reporter de reporter 17.00 Ştirile Pro TV 17.10 PRO TV te ascultă ce vezi 17.15 Beverly Hills, 90210 (s) 18.05 Tânăr şi neliniştit (s) 18.55 Tilică, reporter de reporter 19.00 Ştirile Pro TV 19.50 Ştiri Pro TV Sibiu 20.00 Spion fără voie (comedie, SUA, 1991) 21.50 Ştiri Pro TV Sibiu 22.00 Ştirile Pro TV 22.30 ROKENO 22.40 .ro 22.50 Lupta pentru bani (SUA, 1996) 00.35 Pătrăţelu' roşu 01.00 Prietenii tăi (ultimul episod) 01.30 Marcă înregistrată (r) 02.15 Profiler, psihologia crimei (s) 03.00 Zero (r) 03.30 Familia Hughley (s) 04.00 Rose Hotel (SUA, 1999) 06.00 Teo (r)

Marţi, 28 august

06.00 Emisiune matinal 07.00 Bună dimineaţa! 08.00 Ştirile Pro TV 09.00 Tânăr şi neliniştit (r) 10.00 Monştrii (s) 11.00 Ani de liceu (s) 11.30 Lupta pentru bani (SUA, 1996) 13.20 Spion fără voie (f/r) 15.15 Columbo (s) 16.50 Tilică, reporter de reporter 17.00 Ştirile Pro TV 17.10 PRO TV te ascultă ce vezi 17.15 Beverly Hills, 90210 (s) 18.05 Tânăr şi neliniştit (s) 19.00 Ştirile Pro TV 19.50 Ştiri Pro TV 20.00 Total Recall (s) 21.00 Spitalul de urgenţă (s) 22.00 Ştiri Pro TV Sibiu 22.30 .ro 22.40 Mai puternic decât moartea (SUA, 1995) 00.35 Pătrăţelu' roşu (live) 01.00 Profiler, psihologia crimei (s) 02.00 Zero (r) 03.00 Familia Hughley (s) 03.30 De-ale lui Cupidon (Spania-Marea Britanie, 1998) 05.15 Beverly Hills 90210 (r) 06.00 Teo (r)

Miercuri, 29 august

06.00 Emisiune matinal 07.00 Bună dimineaţa! 08.00 Ştirile Pro TV 09.00 Tânăr şi neliniştit (r) 10.00 Monştrii (s) 11.00 Ani de liceu (r) 11.30 Mai puternic decât moartea (SUA, 1995) 13.30 Îngerul păzitor (SUA, 1995) 15.15 Columbo (s) 16.50 Tilică, reporter de reporter 17.00 Ştirile Pro TV 17.10 Pro TV te ascultă ce vezi 17.15 Beverly Hills, 90210 (s) 18.05 Tânăr şi neliniştit (s) 18.30 Ştiri Pro TV Sibiu 19.00 Ştirile Pro TV 20.00 Ultima dragoste (SUA, 1999) 21.50 Ştiri Pro TV Sibiu 22.00 Ştirile Pro TV 22.30 ROKENO 22.40 .ro 22.50 Conspiraţia (SUA, 1992) 00.35 Pătrăţelu' roşu (live) 01.00 Profiler, psihologia crimei (s) 02.00 Zero (r) 03.00 Familia Hughley (ultimul ep.) 03.30 Ultimul înger (SUA, 1997) 05.15 Beverly Hills, 90210 (r) 06.00 Teo (r)

Joi, 30 august

06.00 Emisiune matinal 07.00 Bună dimineaţa! 08.00 Ştirile Pro TV 09.00 Tânăr şi neliniştit (r) 10.00 Monştrii (s) 11.00 Ani de liceu (s) 11.30 Conspiraţia (SUA, 1992) 13.20 Ultima dragoste (SUA, 1999) 15.15 Melrose Place (s) 16.50 Tilică, reporter de reporter17.00 Ştirile Pro TV 17.10 Pro TV te ascultă ce vezi 17.15 Beverly Hills (s) 18.05 Tânăr şi neliniştit (s) 18.55 Tilică, reporter de reporter 19.00 Ştiri Pro TV Sibiu 20.00 Bufniţa (SUA, 1991) 21.50 Ştiri Pro TV Sibiu 22.00 Ştirile Pro TV 22.35 .ro 22.50 Rugăciune pentru un muribund (Marea Britanie, 1987) 00.35 Pătrăţelu' roşu (live) 01.00 Profiler, psihologia crimei (s) 02.30 Zero (r) 03.00 O vară fierbinte (SUA, 1985) 04.45 Ani de liceu (r) 05.15 Beverly Hills, 90210 (r) 06.00 Teo (r)

Vineri, 31 august

06.00 Emisiune matinal 07.00 Bună dimineaţa! 08.00 Ştirile Pro TV 09.00 Tânăr şi neliniştit (r) 10.00 Monştrii (s) 11.00 Ani de liceu (s) 11.30 Rugăciune pentru un muribund (Marea britanie 1987) 13.20 Bufniţa (SUA, 1991) 15.15 Melrose Place (s) 16.50 Tilică, reporter de reporter 17.00 Ştirile PRO TV 17.10 PRO TV te ascultă ce vezi 17.15 Beverly Hills, 90210 (s) 18.05 Tânăr şi neliniştit (s) 18.55 Tilică, reporter de reporter 19.00 Ştirile Pro TV 19.50 Ştiri Pro TV Sibiu 20.00 Călători prin timp (SUA, 1999) 21.50 Ştiri Pro TV Sibiu 22.00 ROKENO 22.10 Shinning (SUA, 1997, p. a III-a) 00.00 Casa bântuită (SUA, 1998) 02.00 Dragoste de cinci stele (SUA, 1993) 03.30 Melrose Place (r) 05.00 Beverly Hills, 90210 (r) 06.00 Teo (r)

Sâmbătă, 1 septembrie

07.00 Peter Pan (s) 08.15 Aventuri trăsnite (d.a.) 08.45 Mica sirenă (d.a.) 09.15 Războiul fiarelor (d.a.) 09.45 Apărătorii planetei (s) 10.15 Pokemon (d.a.) 10.45 Tânărul Hercule (s) 11.00 Cei mai frumoşi ani (s) 12.15 Gillette - lumea sportului 12.30 PROMotor 12.55 Ştirile Pro TV 13.00 Nebun după tine (s) 13.30 O mamă şi jumătate (s) 14.00 Camera întunecată (dramă, Australia, 1984) 15.45 Războiul din Golf (s) 16.30 Vara ispitelor 16.35 O iubire de-o vacanţă (dramă, SUA, 1993) 18.15 Detectivi în Oraşul Îngerilor (s) 18.50 Ştiri Pro TV Sibiu 18.55 Vara ispitelor 19.00 Ştirile Pro TV 19.35 Linişte apăsătoare (thriller Australia 1989) 21.30 Vara ispitelor 23.00 Răzbunare fără limite (s) 00.00 Clanul Soprano (s) 01.00 Miraj (thriller SUA 1966) 02.30 Nebun după tine (r) 03.00 O mamă şi jumătate (r) 03.30 Steaua ta norocoasă (r) 06.00 Bucătăria lui Radu (r) 06.30 PROMotor (r)

TELEVIZIUNEA antena

Luni, 27 august

07.00 Observator 08.00 Detectivii Hart (s/r) 08.50 D.a. 09.15 D.a. 09.45 D.a. 10.10 Pe cont propriu (s) 11.00 Zile din viaţa noastră (r) 11.45 Labirintul pasiunii (s) 12.30 Magnolii de oţel f/r) 15.00 Detectivii Hart (s) 16.00 Zile din viaţa noastră (s) 17.00 Ştiri 17.20 Maria Emilia (s) 19.00 Observator 19.50 Sport 20.00 Identitate pierdută (SUA, 1992) 22.00 Observator 22.25 Sport 22.30 Luptătorul de oţel (SUA, 1994) 00.00 Marionetele shaolinilor (H. Kong, 1976) 01.30 Surorile Solei (Franţa, 1997) 03.00 Observator (r) 04.00 Scandalul (s)

Marţi, 28 august

07.00 Observator 08.00 Detectivii Hart (r) 08.50 D.a. 09.15 D.a. 09.45 D.a. 10.10 Pe cont propriu (s) 11.00 Zile din viaţa noastră (r) 12.00 Labirintul pasiunii (s) 13.00 Ştiri 13.15 Identitate pierdută (f/r) 15.00 Detectivii Hart (s) 16.00 Zile din viaţa noastră (s) 17.00 Ştiri 17.20 Maria Emilia (s) 19.00 Observator 19.50 Sport 20.00 Iubire trădată (SUA, 1996) 22.00 Observator 22.25 Sport 22.30 Trecut periculos (SUA, 1999) 00.00 Spiritele templului (Hong Kong, 1978) 01.30 Palma (Franţa, 1974) 03.00 Observator (r) 04.00 Scandalul (s)

Miercuri, 29 august

07.00 Observator 08.00 Detectivii Hart (s/r) 08.50 D.a. 09.15 D.a. 09.45 D.a. 10.10 Pe cont propriu (s) 11.00 Zile din viaţa noastră (r) 12.00 Labirintul pasiunii (s) 13.00 Ştiri 13.15 Iubire trădată (f/r) 15.00 Detectivii Hart (s) 16.00 Zile din viaţa noastră (s) 17.00 Ştiri 17.20 Maria Emilia (s) 19.00 Observator 19.50 Sport 20.00 Soţie de mafiot (SUA, 1988) 22.00 Observator 22.25 Sport 22.30 Frankenstein (SUA, 1994) 01.00 Tensiune maximă (SUA, 1997) 02.30 Observator (r) 03.15 Scandalul (s) 04.00 Capcanele destinului (s)

Joi, 30 august

07.00 Observator 08.00 Detectivii Hart (s/r) 08.50 D.a. 09.15 D.a. 09.45 D.a. 10.10 Pe cont propriu (s) 11.00 Zile din viaţa noastră (r) 12.00 Labirintul pasiunii (s) 13.00 Ştiri 13.15 Raliul (f/r) 15.00 Detectivii Hart (s) 16.00 Zile din viaţa noastră (s) 17.00 Ştiri 17.20 Maria Emilia (s) 19.00 Observator 19.45 Sport 20.00 O crimă neobişnuită (SUA, 1997) 22.00 Observator 22.25 Sport 22.30 Goana după fete (SUA, 1984) 00.00 Misiune fantastică (Hong Kong, 1981) 01.30 Dragoste şi confuzie (Franţa, 1997) 03.00 Observator (r) 04.00 Scandalul (s) 04.45 Capcanele destinului (s)

Vineri, 31 august

07.00 Observator 08.00 Matinal de la mare10.00 Detectivii Hart (s/r) 11.00 Zile din viaţa noastră (r) 12.00 Labirintul pasiunii (s) 13.00 Ştiri 13.15 Prietenie neobişnuită (r) 15.00 Detectivii Hart (SUA, 1987) 16.00 Zile din viaţa noastră (s) 17.00 Ştiri 17.20 Maria Emilia (s) 19.00 Observator 19.50 Sport 20.00 Soţie de mafiot (SUA, 1988) 22.00 Observator 22.25 Sport 22.30 Frankenstein (SUA, 1994) 01.00 Tensiune maximă (SUA, 1997) 02.30 Observator (r) 03.15 Scandalul (s) 04.00 Capcanele destinului (s)

tvr2

Luni, 27 august

07.00 Ferma (r) 08.05 D.a. (r) 09.20 Din lumea lui Dany (r) 09.50 Fete vesele (s) 10.15 Tată, am încurcat-o! (s) 10.50 Inimă de tigru (f/r) 12.50 Femeia misterioasă (s) 13.40 Răscruci (r) 14.15 D.a. 15.30 Ştiri 15.40 Toţi, împreună 16.45 Oprirea obligatorie 17.00 Tată, am încurcat-o! (s) 17.30 Afaceri la cheie 18.00 Spectacolul lumii (r) 18.40 Camera de gardă 19.10 D.a. 19.30 Din goana trenului 19.55 Cinci minute cu fraţii Lumiere 20.00 În mijlocul furtunii (s) 20.50 Sport plus 21.40 În numele sportului 22.00 Scurte povestiri cinematografice (s) 22.40 Teatru TV: Bătrâna şi hoţul 00.15 Boema de Timişoara 00.45 TVM. Mesager 01.25 Fete vesele (s/r) 01.50 Vacanţă cu trupa DP2 (r)

Marţi, 28 august

07.00 Femeia misterioasă (r) 08.05 Desene animate 09.00 Prietenii lui Piticot (r) 09.50 Fete vesele (s/r) 10.15 Tată, am încurcat-o (s) 10.40 Ştiri 10.50 Bărbaţi, la cratiţă (r) 12.00 În mijlocul furtunii (s/r) 12.50 Femeia misterioasă (s) 13.40 Tribuna partidelor parlamentare 14.15 D.a. 15.30 Ştiri 15.35 Toţi, împreună! 16.25 E dreptul tău! 17.00 Tată, am încurcat-o! (s) 17.30 Vară pentru 2 18.30 Telejurnal TVR2 19.30 D.a. 19.55 Cinci minute cu fraţii Lumiere 20.00 În mijlocul furtunii (s) 21.00 Noi, cei din linia întâi (România, 1986)22.35 Ştiri 22.40 Stăpânul animaleior (s) 23.25 Patrimoniu 00.10 TVM. Mesager 00.45 Fete vesele (r) 01.10 Vară pentru 2 (r) 02.55 Odiseea albastră (r) 03.40 Pop club (r) 04.40 Patrimoniu (r)

Miercuri, 29 august

07.00 Femeia misterioasă (r) 08.05 D.a. 08.35 Toţi, împreună! 09.35 Veni, video, vici (r) 09.50 Fete vesele (s) 10.15 Tată, am încurcat-o! (s) 10.50 Stăpânul animalelor (r) 11.35 Din goana trenului (r) 12.00 În mijlocul furtunii (r) 12.50 Femeia misterioasă (s) 13.40 Cronici votive (r) 14.15 D.a. 15.35 Toţi împreună! 16.25 Afaceri la cheie (r) 17.00 Tată, am încurcat-o (s) 17.30 Vară pentru 2 18.30 Telejurnal 19.30 D.a. 19.55 Cinci minute cu fraţii Lumiere 20.00 În mijlocul furtunii (s) 20.50 Tu râzi (Italia, 1998) 22.40 Stăpânul animalelor (s) 23.25 Mit şi istorie 23.55 Clepsidra cu imagini 00.10 TVM. Mesager 00.50 Fete vesele (s/r) 01.20 Vară pentru 2 (r) 03.05 E dreptul tău (r) 03.35 Paradisul de lângă noi (r)

Joi, 30 august

07.00 Femeia misterioasă (r) 08.05 D.a. 09.20 Arca lui Noe (r) 09.50 Fete vesele (s) 10.15 Tată, am încurcat-o (r) 10.50 Stăpânul animalelor (s) 11.30 Oprirea obligatorie (r) 12.00 În mijlocul furtunii (s/r) 12.50 Femeia misterioasă (s) 13.40 Tribuna partidelor 14.15 D.a. 15.30 Ştiri15.35 Toţi împreună! 16.25 Trans(sylvania) insolit 17.00 Tată, am încurcat-o (s) 17.30 Vară pentru 2 18.30 Telejurnal 19.30 D.a 19.55 Filmele Lumiere 20.00 Din goana trenului 20.30 Pragul de sus 22.00 Familia Porter (serial, Anglia, 1991) 22.30 Ştiri 22.35 Captiv în viitor (s) 23.25 Memoria teatrului 00.20 TVM. Mesager 01.00 Fete vesele (s/r) 01.25 Vară pentru 2 (r) 03.10 Familia Porter (s/r) 03.40 Memoria teatrului (r) 04.35 Show nocturn

Vineri, 31 august

07.00 Femeia misterioasă (r) 08.05 D.a. 09.20 Preţul succesului 09.50 Fete vesele (s) 10.15 Tată, am încurcat-o! (r) 10.50 Captiv în viitor (s) 11.45 Trans(sylvania) insolit (r)) 12.15 Camera de gardă (r) 12.50 Femeia misterioasă (s) 13.40 Să salvăm Acropole (do) 14.10 Desene animate 15.35 Samuraiul (s) 16.20 Poliţia judiciară (s) 17.15 Tată, am încurcat-o (s) 17.40 Vară pentru 2 18.30 Telejurnal 19.00 Desene animate 19.25 Cinci minute cu fraţii Lumiere 19.30 Televiziunea, dragostea mea! 20.35 Scurte povestiri cinematografice (s) 21.00 D'ale lu' Mitică 22.00 Familia Porter (s) 22.30 Ştiri 22.35 În luptă cu drogurile (SUA, 1993) 00.10 Cinci minute cu fraţii Lumiere (r) 00.15 TVM. Mesager 00.55 Fete vesele (s/r) 01.20 Vară pentru 2 (r) 03.15 Familia Porter (r) 03.45 Samuraiul (s/r)

TV ROMÂNIA

Luni, 27 august

07.00 Jurnalul de dimineaţă 07.15 Practic matinal 09.30 Dragă, am micşorat copiii! (s) 10.15 TVR Craiova 10.55 TVR Cluj 11.45 TVR Iaşi 12.30 TVR Timişoara 13.15 Pasiuni (s) 14.30 Niciodată nu e prea târziu (s) 15.30 Orice e posibil (s) 16.00 Puncte cardinale 16.30 Kronika 17.30 O idee pe zi... 17.40 Pasiuni (s) 18.25 Garantat 100% 18.55 Alege muzica! 19.25 Între noi fraţii (s) 19.50 Nopţi albe lângă Biserica Neagră 20.00 Jurnal. Meteo 20.40 Sport 20.45 Întâlnirea de 10 ani (SUA, 1999) 22.25 Geena Davis (s)23.10 Studioul artelor 00.10 Teatru TV: Menajeria de sticlă 02.20 Jurnal. Meteo. Sport (r) 03.05 Martorul tăcut (s) 04.40 Studioul artelor (r)

Marţi, 28 august

07.15 Practic matinal 09.30 Dragă, am micşorat copiii! (s) 10.15 TVR Craiova 10.55 TVR Cluj 11.45 TVR Iaşi 12.30 TVR Timişoara 13.15 Pasiuni (s) 14.30 Niciodată nu e prea târziu (s) 15.30 Orice e posibil (s) 16.00 Puncte cardinale 16.30 Kronika 17.30 O idee pe zi... 17.40 Pasiuni (s) 18.25 Garantat 100% 18.55 Alege muzica! 19.25 Între noi, fraţii (s) 20.00 Jurnal. Meteo 20.25 Sport 20.30 Festivalul internaţional "Cerbul de aur" 22.15 Agenda Festivalului internaţional "Cerbul de Aur" 22.45 Festivalul internaţional "Cerbul de aur" 00.50 Nopţile festivalul internaţional "Cerbul de Aur" 02.50 Martorul tăcut (s) 04.20 Marele jazz 05.20 Infomania (r)

Miercuri, 29 august

07.00 Jurnalul de dimineaţă 07.15 Practic matinal 09.30 Dragă, am micşorat copiii (s) 10.15 TVR Craiova 10.55 TVR Cluj 11.45 TVR Iaşi 12.30 TVR Timişoara 13.15 Pasiuni (s/r) 14.10 Infomania 14.30 Studioul artelor (r) 15.30 Orice e posibil (s) 16.00 Panorama 17.30 O idee pe zi... 17.40 Pasiuni (s) 18.25 Garantat 100% 18.55 Alege muzica! 19.25 Între noi, fraţii (s) 20.00 Jurnal. Meteo 20.25 Sport 20.30 Festivalul internaţional "Cerbul de aur" 22.15 Agenda Festivalului internaţional "Cerbul de Aur" 22.45 Festivalul internaţional "Cerbul de aur" 00.45 Nopţile festivalului internaţional "Cerbul de aur" 02.45 Martorul tăcut (s) 04.20 Lumea dansului (r)

Joi, 30 august

07.00 Jurnalul de dimineaţă 07.15 Practic matinal 09.30 Dragă, am micşorat copiii! (s) 10.15 TVR Craiova 10.55 TVR Cluj 11.45 TVR Iaşi 12.30 TVR Timişoara 13.15 Pasiuni (s/r) 14.00 Jurnalul de prânz 14.10 Infomania 14.30 Festivalul internaţional "Cerbul de aur" (r) 15.30 Oameni ca noi 16.00 Convieţuiri 17.30 O idee pe zi... 17.40 Pasiuni (s) 18.25 Garantat 100% 19.25 Între noi, fraţii (s) 19.50 Nopţi albe lângă Biserica Neagră20.00 Jurnal. Meteo 20.30 Festivalul internaţional "Cerbul de aur" 22.00 Agenda festivalului internaţional "Cerbul de aur" 22.15 Reflecţii rutiere 22.30 Festivalul internaţional "Cerbul de aur" 23.15 Jurnalul de noapte 23.30 Festivalul internaţional "Cerbul de aur" 00.20 TVM. Mesager 01.00 Fete vesele (s/r) 01.25 Vară pentru 2 (r) 03.10 Familia Porter (s/r) 03.40 Memoria teatrului (r) 04.35 Show nocturn

Vineri, 31 august

07.00 Jurnalul de dimineaţă 09.30 Tăicuţul (s) 10.15 TVR Craiova 10.55 TVR Cluj 11.45 TVR Iaşi 12.30 TVR Timişoara 13.15 Pasiuni (s/r) 14.10 Infomania 14.30 Festivalul internaţional "Cerbul de aur "(r) 15.00 Destinul unei naţiuni 15.30 Tribuna partidelor parlamentare 16.30 Drepturile omului 17.30 O idee pe zi... 17.40 Personalul de Costineşti 18.55 Alege muzica! 19.25 Între noi, fraţii (s) 19.50 Nopţi albe lângă Biserica Neagră 20.00 Jurnal. Meteo 20.30 Festivalul internaţional "Cerbul de aur" 22.00 Agenda Festivalului internaţional "Cerbul de aur" 22.15 Amprente 22.30 Festivalul internaţional "Cerbul de aur" 23.15 Jurnalul de noapte 23.30 Festivalul internaţional "Cerbul de aur" 00.40 Nopţile festivalului internaţional "Cerbul de aur" 02.40 Infomania (r) 04.00 Drepturile omului

EUROSPORT

Luni, 27 august

09.30 CART (r) 10.30 NASCAR (r) 11.30 Tenis.

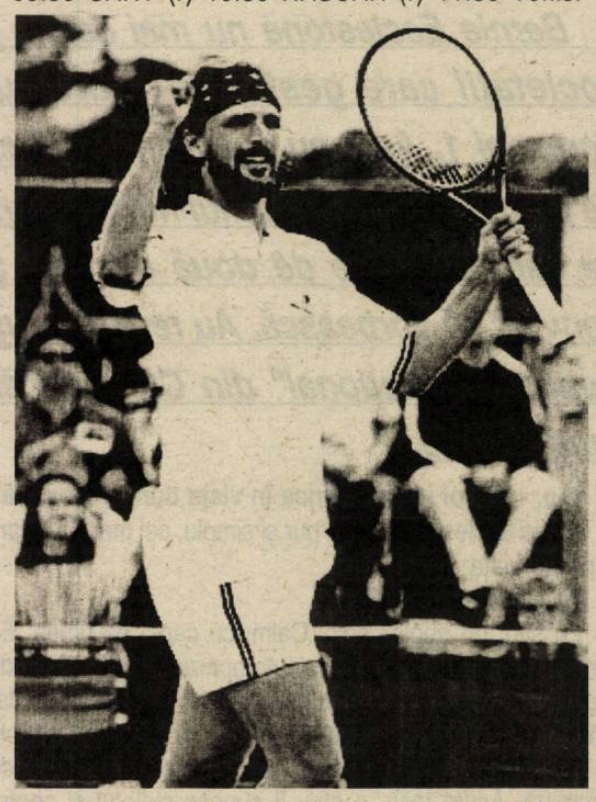

Toronto. SUA (r) 12.30 Sărituri cu schiurile (r) 14.00 Toate sporturile (r) 14.30 Atletism. Marele Premiu 16.00 Sumo. Nagoya, Japonia 17.00 Fotbal. Eurogoluri 18.00 Ciclism Spania 19.00 Toate sporturile (r) 19.30 Atletism. MP Linz, Austria 21.30 Fotbal. Spania 23.00 Fotbal. Spania. Turneu amical 01.30 Fotbal. Eurogoluri (r)

Marţi, 28 august

09.30 Fotbal. Festivalul verii 11.00 Sărituri în apă de pe stânci (r) 11.30 Aventură (r) 12.30 Toate sporturile (r) 13.00 Fotbal. Eurogoluri (r) 14.00 Atletism (r) 15.30 Fotbal. Spania 17.00 Sumo Nagoya. Japonia 18.00 Ciclism. Spania 19.00 Sumo. Turneul de la Nagoya Japonia 20.00 Sporturi extreme 20.30 Trial. CM 21.00 Motocros. CM Germania 22.00 Fotbal Spania. Turneu amical 00.00 Eurosportnews 00.15 Trial (r) 00.45 Trial camioane 01.45 Sărituri în apă de pe stânci (r) 02.15 Eurosportnews

Miercuri, 29 august

09.30 Ciclism (r) 10.30 Trial (r) 11.00 Fotbal (r) 12.30 Ciclism montan 13.00 Hipism. Olanda 14.00 Box (r) 15.30 Fotbal. Festivalul verii, Spania 17.00 Sumo. Nagoya, Japonia 18.00 Ciclism. Spania 19.00 Sumo. Marele turneu de la Nagoya 20.00 Sărituri în apă de pe stânci (r) 20.30 Curse de maşini 21.00 Sporturi cu motor 21.30 Navigaţie 22.00 Festivalul verii. Spania 00.00 Eurosportnews 00.15 Box (r) 01.15 Ciclism (r) 02.15 Eurosportnews

Joi, 30 august

09.30 Motocros (r) 10.30 Fotbal (r) 12.00 Navigaie (r) 12.30 Curse de maşini (r) 13.00 Sporturi cu motor (r) 13.30 Trial (r) 14.00 Ciclism montan. Austria 14.30 Fotbal UEFA (r) 16.00 Canotaj. CM Lucerna, Elveţia 17.00 Fotbal. Liga Campionilor 17.30 Canotaj (live) 19.00 Ciclism. Spania 20.00 Fotbal. Cupa UEFA 22.00 Fotbal. Gala UEFA 23.30 Raliuri. 00.00 Eurosportnews 00.15 Magazin olimpic 00.45 Ciclism (r) 01.45 Raliuri (r) 02.15 Eurosportnews

Vineri, 31 august

09.30 Curse de maşini (r) 10.00 Sporturi cu motor (r) 10.30 Navigaţie (r) 11.00 Caiac-canoe. CM Polonia 12.30 Pentatlon modern. CM Moscova 13.00 Fotbal. Cupa UEFA 14.00 Motociclism CM MP al Cehiei 16.50 Canotaj. CM Lucerna, Elveţia 18.00 Ciclism. Spania (live) 19.00 Caiac-canoe. CM Poznan, Polonia 20.00 Tenis. New Haven, SUA 23.30 Raliuri. CM Finlanda

00.00 Eurosportnews 00.15 Sporturi extreme (r) 01.15 Motociclism. MP al Cehiei 02.15 Eurosportnews

Evoluţii spectaculoase la mitingul aviatic de pe "Kogălniceanu"

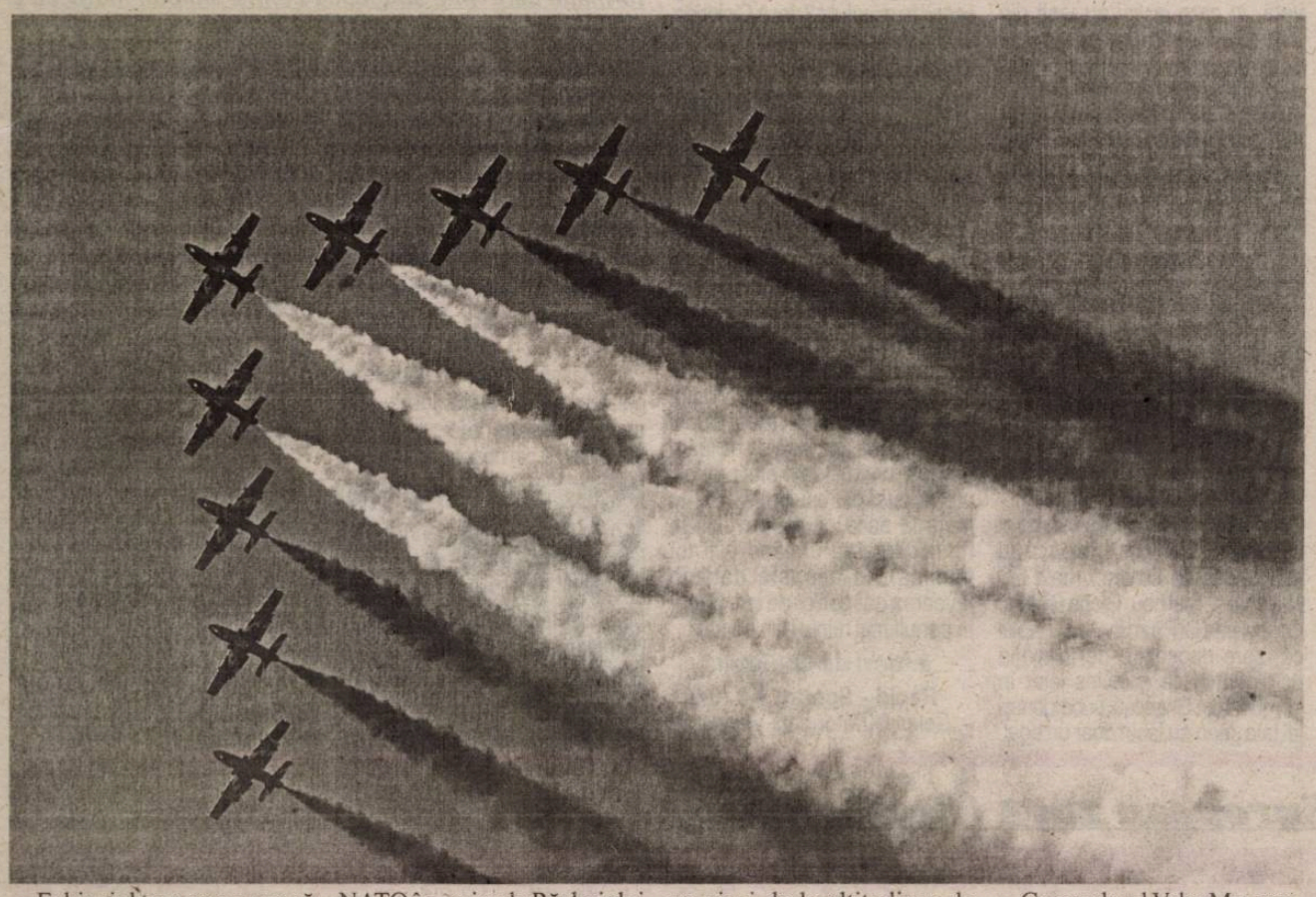

Echipajul turc care urma să participe la demonstraţiile programate, ieri, în cadrul celui mai mare miting aviatic din România, ROIAS-2001, organizat pe aeroportul Mihail Kogălniceanu din apropierea oraşului Constanţa, va rămîne la sol, din cauza unor probleme tehnice.

Pilotul turc Guney Baran, care trebuia să se afle, duminică, la manşa unui aparat de zbor F-5, a declarat că, în timpul repetiţiilor în vederea demonstraţiei, unul dintre cele două avioane ale echipajului turc a avut o pană de cauciuc, în cursul unei aterizări. O echipă de intervenţie a fost chemată, vineri, din Turcia, pentru a înlocui cauciucul respectiv şi pentru a face o verificare generală a avionului. Alte motive pentru care echipajul turc a renunţat la demonstraţie sînt lipsa unui combustibil adecvat şi incompatibilitatea pistei cu modelul de avion F-5. Baran, care a participat la operaţiunile NATO în perioada Războiului din Golf, a declarat că nici unul dintre cele două aparate de zbor F-5 aparţinînd echipajului turc nu se va desprinde, duminică, de sol.

Prima zi a mitingului aviatic a fost deschisă de demonstraţiile acrobatice ale aviaţiei militare române, urmate de evoluţii ale aviaţiei civile sportive.

Evoluţiile cele mai spectaculoase ale zilei au fost cele ale reprezentanţilor Italiei, Ucrainei şi Marii Britanii.

Echipajul din Italia, care include 90 de persoane şi zece aparate de zbor MB-339, a avut o evoluţie care a durat aproximativ 30 de minute, în cursul căreia a realizat loopinguri, viraje de luptă, picaje şi încrucişări în aer. Fumul emanat de cele zece aparate de zbor a luat, în trei rînduri, culorile drapelului Italiei, verde, alb şi roşu. Pilotul avionului cu numărul 10 al echipajului italian, căpitanul Dimitri Marzaroli, a realizat, printre alte manevre, un picaj de la altitudinea de 1.500 de metri, cu motorul oprit, execuţie apreciată de public. Evoluţia "Frecce Tricolori" a fost încheiată printr-o trecere prin faţa publicului în formaţie compactă, pe fondul unei arii interpretate de tenorul Luciano Pavarotti, final de reprezentaţie care constituie o tradiţie pentru echipajul din Italia. Echipajul "Falcon" din Ucraina a participat la demonstraţie cu şase aparate de zbor MIG-29, în timp ce echipajul din Marea Britanie, cu un aparat de zbor Harrier GR-7, a realizat manevre caracteristice elicopterelor. La finalul primei zile a demonstraţiilor şase paraşutişti militari au aterizat, cu parașute tricolore, în faţa tribunei VIP, în care s-a aflat şi ministrul Apărării Naţionale Ioan Mircea Paşcu.

Prima zi a mitingului a mai avut în program demonstraţii făcute de două planoare şi lansarea a zece paraşutişti, de la altitudinea de 1.000 de metri.

Comandorul Valer Mureşan, care a pilotat, sîmbătă, un aparat de zbor MIG-29, a declarat că nu se consideră cel mai bun pilot din România, precizînd că este numai cel mai antrenat pe acest tip de avion. "Pentru mine zborul este meseria mea. În copilărie, pe cînd eram elev, aveam un vecin care îşi saluta părinţii cu un avion şi atunci am început să iubesc aviaţia", a menţionat Mureşan.

Pilotul suedez Muchler Fredrik, care s-a aflat, în prima zi a demonstraţiilor, la manşa unui aparat de zbor Saab 39, a declarat că este o mare bucurie pentru el să piloteze cele mai noi modele de aeronave. "Îmi place să fiu pilot. Este o meserie interesantă şi totodată solicitantă, deoarece înseamnă să lucrezi cu cea mai nouă tehnologie. Mi-am început cariera de pilot cînd aveam 19 ani, în Forţele Aeriene, apoi am început să lucrez pentru Saab. Aviaţia a devenit viaţa mea", a precizat pilotul suedez.

Peste 70 la sută din femeile spaniole detestă fotbalul

Peste 70 la sută din femeile spaniole detestă fotbalul, potrivit unui sondaj de opinie ale cărui rezultate au fost publicate în suplimentul duminical al cotidianului "El Mundo", citat de AFP.

Publicaţia spaniolă notează că în jur de 400 de persoane au fost întrebate, în cadrul sondajului respectiv, dacă îndrăgesc fotbalul, unul dintre cele mai populare sporturi din Spania. Răspunsurile date de către femeile chestionate au fost, în proporţie de 70,6 la sută, negative. Printre motivele invocate pentru a justifica antipatia faţă de fotbal s-au numărat faptul că acesta "este un sport pentru bărbaţi" (10 la sută), care "se adresează oamenilor nu prea sensbili şi nu prea inteligenţi" (11,4 la sută). În 88,5 la sută din cazuri, spaniolele au declarat că nu sînt amatoare de fotbal deoarece acest sport nu li se pare atractiv şi le plictiseşte.

Potrivit "El Mundo", în jur de 41,6 la sută dintre femeile spaniole care au fobie de fotbal s-au pronunţat în favoarea retragerii sprijinului financiar şi politic acordat acestui sport, iar 17,1 la sută dintre persoanele interogate au estimat că ar trebui interzisă transmiterea televizată a meciurilor de fotbal. O altă măsură avînd ca scop scăderea popularităţii fotbalului este, în opinia a 15,6 la sută dintre spaniole, "schimbarea mentalităţii soţilor, copiilor sau prietenilor pasionaţi de acest sport".

Suporterii echipei Valencia au atacat autocarul Realului

Aproximativ zece suporteri ai echipei FC Valencia au aruncat cu pietre în autocarul formaţiei Real Madrid (Espagne), în care nu se afla însă nici o persoană, cu cîteva ore înainte de partida disputată de cele două grupări sîmbătă, în prima etapă a campionatului Spaniei, informează AFP.

Autocarul era parcat în faţa hotelului unde au fost cazaţi jucători madrileni. Suporterii echipei Valencia care au atacat autocarul formaţiei din Marid au fugit înainte de venirea poliţiei.

De la achiziţionarea portughezului Luis Figo de la gruparea FC Barcelona, deplasările formaţiei Real Madrid sînt supravegheate de poliţişti şi de angajaţi ai unor societăţi private de securitate. De asemenea, responsabilii clubului campion al Spaniei au angajat două gărzi de corp care îl însoţesc în permanenţă pe jucători.

Echipa Valencia a învins, cu scorul de 1-0, formaţia Real madrid, în prima etapă a campionatului spaniol.

Fotbal în Europa

Cupa Germaniei - primul tur

FC Rot-Weis Erfurt - LR Ahlen 2-2, 9-8 după loviturile de departajare
VfB Stuttgart amatori - SpVgg Greuther Furth 0-1
VfR Mannheim - Hannover 96 1-3
SV Yesilyurt - SC Freiburg 2-4
SV Babelsberg 03 - Hertha Berlin 1-2
Stuttgarter Kickers - SpVgg Unterhaching 1-5
FC 08 Homburg - Hamburger SV 2-5
St.Pauli amatori - Eintracht Frankfurt 0-1 după prelungiri
KFC Uerdingen - Energie Cottbus 1-0
Wurzburger FV - TSV München 1860 0-10
VfR Aalen - Rot-Weis Oberhausen 0-2
FC Erzgebirge Aue - FSV Mainz 05 1-2 după prelungiri
FC Blau-Weis Bruhl - FC Kaiserslautern 1-4
VfL Osnabruck - Hansa Rostock 2-1
VfB Lubeck - Werder Bremen 2-3
SV Eintracht Trier - Alemannia Aachen 2-4 după prelungiri
Karlsruher SC - Waldhof Mannheim 2-5
VfL Wolfsburg amatori - Borussia Dortmund 1-0.

Franţa - etapa a V-a

Bordeaux - Auxerre 1-1 (Pauleta '24 - Lachuer '66)
PSG - Rennes 3-0 (Okocha '62, B.Mendy '79, Aloisio '84)
Troyes - Lyon 0-2 (Marlet '45, Delmotte '90)
Bastia - Marseille 1-0 (Beneforti '35)
Montpellier - Sochaux 0-0
Lorient - Monaco 2-0 (Druon '17, Darcheville '29)
Guingamp - Nantes 1-0 (Carnot '26)
Sedan - Metz 2-0 (Brogno '75 din penalti, H.Camara '90).
Clasament: 1.Olympique Lyon 12 p, 2.RC Lens 12 p (4 jocuri), 3.AJ Auxerre 11 p.

Anglia - etapa a III-a

Arsenal Londra - Leicester City 4-0 (Ljungberg '17, Wiltord '28, Henry '77, Kanu '90)
Everton - Middlesbrough 2-0 (Campbell '17, Gemmill '52)
Blackburn Rovers - Tottenham Hotspur 2-1 (Mahon '7, Duff '71)
Southampton - Chelsea Londra 0-2 (Hasselbaink '33, Stanici '90)
Ipswich Town - Charlton Athletic 0-1 (Lisbie '85)
West Ham United - Leeds United 0-0
Fulham - Derby County 0-0.
Meciul Bolton - Liverpool se va juca astăzi

Elveţia - etapa a IX-a

FC Zurich - Grasshopper Zurich	**1-3**
Basel - Lugano	**5-1**
Lausanne - Lucerna	**3-2**
Servette Geneva - Young Boys Berna	**3-0**
Neuchatel Xamax - Aarau	**0-0.**

Clasament: 1.FC Zurich 16 puncte, 2.Servette Geneva 15 p, 3.Young Boys Berna 15 p.

Olanda - etapa a III-a

Heerenveen - NAC Breda	**5-0**
Twente Enschede - Roda Kerkrade	**3-0**
De Graafschap - NEC Nijmegen	**1-1**
Willem Tilburg - PSV Eindhoven	**3-1**
AZ'67 Alkmaar - Sparta Rotterdam	**3-0**
Vitesse Arnhem - FC Utrecht	**1-0.**

Clasament: 1.Twente Enschede 7 puncte, 2.Vitesse Arnhem 7 p, 3.Feyenoord Rotterdam 6 p (2 jocuri).

Portugalia - etapa a III-a

Sporting Lisabona - Alverca 0-1 (Zarate '83)
Benfica Lisabona - Setubal 3-2 (Mantorras '32, '38, '70 - Marco Ferreira '21, Hugo Henrique '88)
Santa Clara - Gil Vicente 0-0.
Meciurile **Maritimo Funchal - FC Porto** şi **Salgueiros Porto - Vitoria Guimaraes** se vor juca astăzi.
Clasament: 1.Benfica Lisabona 7 puncte, 2.Gil Vicente 7 p, 3.Alverca 6 p (2 jocuri).

Belgia - etapa a III-a

Charleroi - St.Trond	**0-3**
Lierse - Anvers	**2-1**
La Gantoise - Westerlo	**4-1**
Lommel - Mouscron	**3-2.**

Clasament: 1.La Gantoise 9 puncte, 2.Alost 6 p (2 jocuri), 3.Anderlecht Bruxelles 6 p (2 j).

Spania - prima etapă

Echipa **CF Valencia** a învins, sîmbătă, pe teren propriu, cu scorul de 1-0 (1-0), formaţia **Real Madrid**, în prima etapă a campionatului Spaniei, informează AFP.

Unicul gol al întîlnirii a fost marcat de Angulo, în minutul 7.

Partidele Sociedad - Athletic Bilbao, Mallorca - Las Palmas, Osasuna - Celta Vigo, La Coruna - Valladolid, Espanol Barcelona - Zaragoza, Malaga - Betis Sevilla, CF Sevilla - Barcelona, Rayo Vallecano - Villarreal şi Tenerife - Alaves s-au desfăşurat aseară.

Italia - prima etapă

Echipa **Bologna** a învins, sîmbătă, pe teren propriu, cu scorul de 1-0 (1-0), formaţia **Atalanta Bergamo**, în prima etapă a campionatului Italiei, informează AFP.

Partidele Brescia - Milan, Fiorentina - Chievo, Internazionale - Perugia, Juventus - Venezia, Lazio - Piacenza, Lecce - Parma, Udinese - Torino şi Verona - Roma s-au desfăşurat aseară.

Minutul 91

O etapă plină de surprize

Meciurile din runda a patra a primului eşalon s-au încheiat cu rezultate care mai de care mai surprinzătoare. Dacă mă bucur pentru FC Naţional, ai cărei jucători au demostrat că pot juca şi pe nemâncate, numai pentru ai face în ciudă bosniacului care şi-a bătut joc de ei şi lui Florin Halagian, fosilă ce se şi vedea pe bancă în Cotroceni, dar şi pentru egalul de la Piatra Neamţ şi victoria Galaţiului cu "câinii roşii", toate rezultate numai bune de un concurs Pronosport, nu acelaşi lucru pot spune despre egalul din "Ghencea" şi înfrângerea UMT-ului, o formaţie care mi-e simpatică pentru simplul motiv că e din Ardeal şi că e din oraşul naţilor mei.

"Profesorul" Costescu

Petrolul - Universitatea Craiova 2-0 (2-0)

După un început bun al oltenilor lui Bondrea, acel 4-0 din prima etapă cu Gloria lui Pădureanu şi Horoba, am crezut că, măcar în acest an, la mai bine de un deceniu de ultimul titlu adus în Bănie, craiovenii să se lupte din nou pentru laurii de campioni. Nu pare a fi tocmai aşa, vineri, la Ploieşti, "studenţii" craioveni mai picând un examen, cu "profesorul" Costescu la catedră, cel care i-a dat de lucru lui Fane Preda în două rânduri, în minutele 28 şi 42, să scoată mingea din "aţe".

"Wind of change"

FC Argeş - FC Naţional 0-4 (0-3)

După cele întâmplate la FC Argeş ultima vreme (a se citi tur de campionat), în general, şi la meciul cu Naţionalul în special, putem afirma liniştiţi că în Trivale bate vântul schimbării, ce l-ar putea lua cel mai probabil pe Gicu Dobrin. Mitrovici (2), Caramarin (20), Gigel Coman (39) şi Carabaş (61) au înscris pentru formaţia care, cu două zile înainte de meci, s-a adunat de pe drumuri precum oastea lui Ştefan cel Mare (nu din "Ştefan cel Mare") când veneau... în vizită turcii.

"Ti fac io pi tini!"

Ceahlăul - Astra Ploieşti 1-1 (0-0)

Nu se ştie dacă "Pinalti" Ştefan ar mai fi amenințat, din nou, după cum îi este obiceiul, pe vreunul dintre arbitri sau pe Ilyeş, care i-a produs sâmbătă neplăceri, cert este însă că, la fel cum şi în fosta lugoslavie lucrurile au luat altă turnură, şi "Kosovo"-ul nemţean e pe cale de dispariţie. Poate, cine ştie, se mută-n "B" de la anu'! Forţat! Au marcat Vochin (63), respectiv Ilyeş (81).

"Despărţire, despărţire!"

UM Timişoara - Farul Constanţa 0-2 (0-2)

Formaţia din oraşul de pe malurile Begăi este singura care, de patru etape încoace, de când a-nceput campionatul, n-a reuşit să bată pe nimeni. Cel mai recent meci, cel cu o altă nou-promovată, în care iarăşi au ieşit din teren cu buzele umflate, mi se pare un motiv excelent pentru niscaiva schimbări şi la UMT, şi cum, se ştie, întotdeaua antrenorul are gâtul cel mai şubred, Şunda ar putea fi băgat... afară. Motiv pentru care, un şurub de 6 de la unul dintre strungurile Uzinei Mecanice din Timişoara ne-ar fi... scârţâit că antrenorul (sau cu "ex" în faţă) şi-ar fi plătit un lăutar din banii obţinuţi pentru promovare să-l înveţe şi pe el maneaua "Despărţire, despărţire!".

Pentru Farul au marcat Chirea (8) şi Voicu (17).

Bistriţa nu-i ca Kievul

Steaua - Gloria 1-1 (1-0)

"Militarii" din Ghencea par, pe zi ce trece, tot mai obosiţi, după ce au fost călcaţi de Dinamo Kiev, FC Naţional şi, mai nou, Gloria Bistriţa. Consolarea lui Piţurcă vine din faptul că, spre deosebire de formaţia ucraineană, ce a învins lejer în poligonul din Ghencea, subordonaţii lui tata Jean au făcut doar un egal. Deci de unde, deducţie logică, Gloria nu-i ca Kievul! Dănciulescu a deschis scorul în minutul 42, însă Cioloboc, la exact o oră de la începutul jocului a restabilit egalitatea.

Repetiţie pentru Ronaldo şi Vieri

FC Braşov - FCM Bacău 1-0 (0-0)

Cu Adrian Hîrlab pe bancă, şi cu "secunzii" Bodea şi Isailă în teren, braşovenii s-au chinuit de mama focului cu răzeşii lui Sechelariu şi Chivorchian. Umblă vorba prin burg că totul nu a fost decât scenariu, pentru a cădea în plasă italienii de la Internazionale Milano, adversarii din primul tur al Cupei UEFA. Dacă ar fi însă să ne luăm şi după "cerbu'" de metal preţios, preasupuşii patronului Niculaie au mers la pace cu moldovenii, în retur diferenţa urmând a fi tot minimă, de această dată în favoarea oaspeţilor de ieri. Buga, în penultimul minut, din penalti.

Lideri de Giuleşti

Rapid - Sportul 1-0 (0-0)

Cele două formaţii vecine au jucat, aseară, în nocturnă, ultimul meci al rundei. Câştig de cauză au avut elevii lui Viorel Hizo, Pancu înscriind unicul gol, din penalti, cu 20 de minute înainte de final. Circulă vorba că n-ar prea fi fost fault la atacantul giuleştean, da' poţi urina împotriva vântului?

Chiar şi fără 5 la sută

Oţelul Galaţi - Dinamo 2-1 (2-0)

După afirmaţiile preşedintelui gălăţean Mihai Stoica, făcute la o anumită emisiune de televiziune la o anumită oră din noapte, ar fi fost de aşteptat ca dunărenii să fie "batjocoriţi" de arbitri în fel şi chip, mai ales că adversara de ieri era Dinamo, vezi doamne o formaţie cu pretenţie de lider. O fi fost ora la care MM-ul a făcut afirmaţiile la adresa arbitrilor prea târzie, şi i-au fost pus vorbele pe seamna oboselii, pentru că arbitrii de la meciul cu "câinii" nu au fluierat deloc împotriva Oţelului. Cei drept, a lipsit şi acel 5 la sută pentru formaţia gazdă, dar şi fără el Baştină (32) şi Bogdan Andone (42), ultimul din penalti au adus victoria, pentru Dinamo marcând doar Tameş (72).

(b.o.n.)

Programul etapei a V-a

Vineri, 7 septembrie
FC Naţional - Petrolul (ora 20:00, Pro TV)
Sâmbătă, 8 septembrie
Univ. craiova - FC Braşov (ora 17:00, Pro TV)
Gloria Bistriţa - FC Argeş
Sportul - UM Timişoara
Farul - Dinamo (ora 20:45, TV România 1)
Duminică, 9 septembrie
Astra - Rapid (ora 17:00, TV România 1)
FCM bacău - Ceahlăul (ora 19:45, Acasă)
Steaua - Oţelul (ora 21:30, Pro TV)

Baschet (m)/Campionatul European 2003 (preliminarii)

România este calificată pentru turneul final

Reprezentativa de baschet a României s-a calificat, sîmbătă, în grupele semifinale ale preliminariilor pentru Campionatul European din anul 2003, din Suedia, după victoria obţinută, cu scorul de 74-59 (38-32), la Sibiu, în faţa selecţionatei Austriei.

Pentru reprezentativa României cele mai multe puncte au fost marcate de jucătorul Antonio Alexe (20 de puncte), iar pentru oaspeţi Christian Kollik a înscris 18 puncte.

"Sînt foarte bucuros că am reuşit să ne calificăm în grupele semifinale şi am reintrat în circuitul baschetului european. În cazul unui eventual eşec am fi ieşti pentru trei ani din competiţiile europene", a spus antrenorul principal al naţionalei române, Mircea Vulc.

Antrenorul român a precizat că le mulţumeşte tuturor jucătorilor care au venit la echipa naţională. "Ca niciodată toţi jucătorii au venit la echipa naţională. Întîlnirea cu Austria a fost un meci foarte greu, de luptă, în care miza era foarte mare şi, deşi austriecii au condus la început, nu cred că s-a pus problema cîştigătorului", a spus Vulc, care a menţionat că nu doreşte să evidenţieze nici un jucător pentru că toţi au evoluat foarte bine. El a adăugat că formaţia României, care va întîlni, miercuri, în deplasare, selecţionata maghiară, merge în Ungaria cu gîndul la victorie.

Preşedintele Federaţiei Române de Baschet, Ioan Dobrescu, a declarat că victoria României în meciul cu Austria este un moment de referinţă pentru baschetul românesc şi reprezintă reintrarea reprezentativei noastre în Europa. "În grupa semifinală va fi foarte greu, dar şi foarte frumos. Vom aduce în România cinci selecţionate de primă mărime din baschetul european. Nu avem cum să cerem calificarea la turneul final, dar sperăm că spectatorii vor redescoperi frumuseţea acestui sport", a spus Dobrescu.

La partida cu formaţia Austriei au asistat aproximativ 1500 de spectatori, precum şi primarul municipiului Sibiu, Klaus Johannis.

În urma victoriei de sîmbătă, reprezentativa României a acumulat opt puncte, cîştigînd toate cele patru partide disputate pînă acum. Selecţionata română va întîlni, miercuri, echipa Ungariei şi sîmbătă formaţia Maltei, ambele partide urmînd să se desfăşoare în deplasare.

Tragerea la sorţi pentru stabilirea grupelor semifinale va avea loc în luna spetembrie, la sfîrşitul turneului final al Campionatului European, care se va desfăşura în Turcia, în perioada 31 august - 9 septembrie.

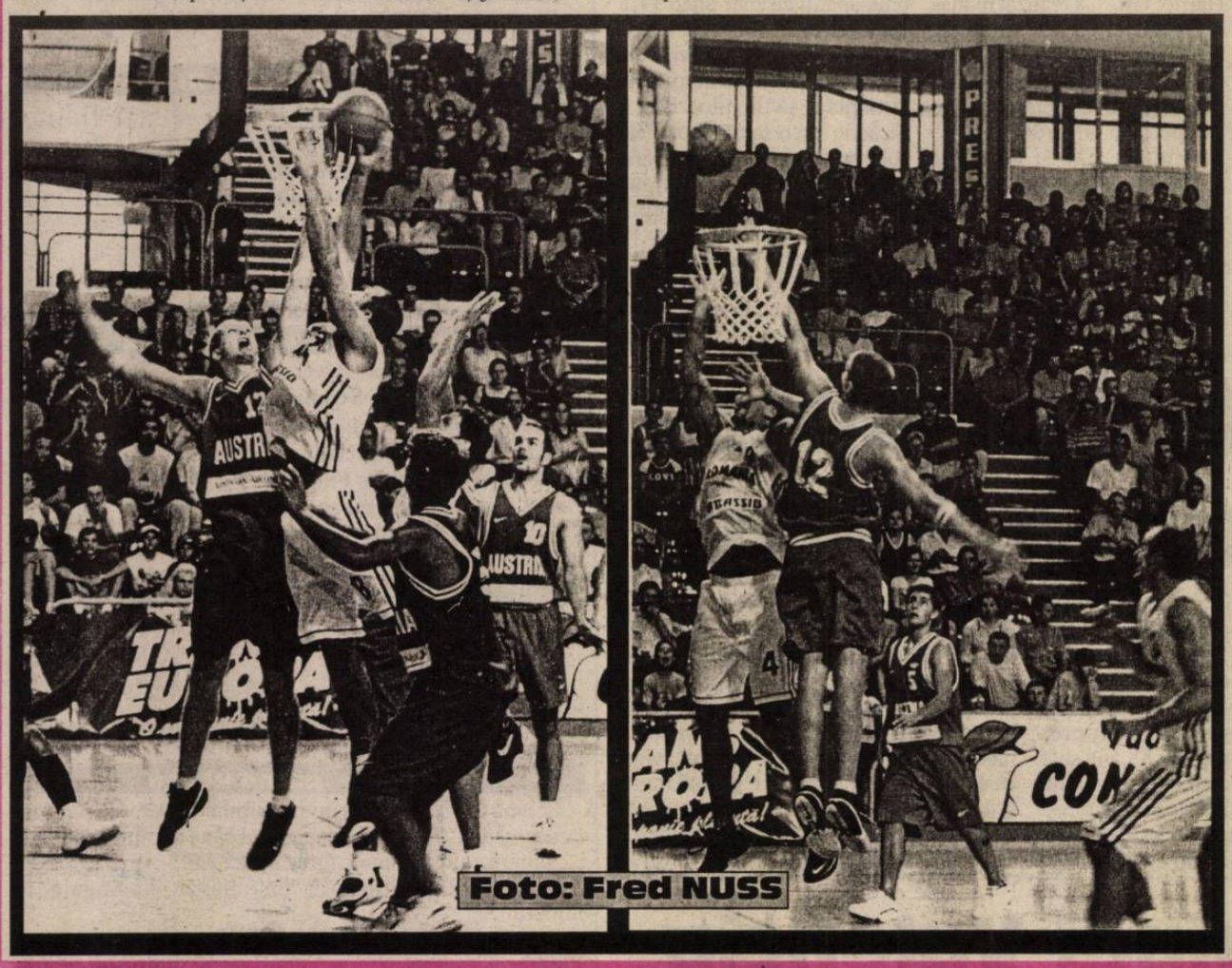

Filmul partidei

✶ Austriacul Christian Kollik înscrie primul coş de două puncte ✶ tot el ridică scorul la 4-0 pentru Austria ✶ românii preiau pentru prima dată conducerea în minutul 3, scor 7-6, după ce Antonio Alexe a înscris un coş de două puncte ✶ oaspeţii s-au desprins în minutul 4, tabela indicând scorul 7-11 ✶ cu două minute înainte de finele primului sfert austriecii aveau 7 puncte avans, 14-21, însă scorul după primele 10 minute efective de joc a fost de 18-21, Lăpuşte reuşind să înscrie din două aruncări de două puncte ✶ austriecii încep bine şi sfertul al doilea, conduc până în minutul 15 al meciului ✶ atunci, la 27 egal, Lăpuşte înscrie de trei puncte şi România preia conducerea ✶ elevii antrenorilor Mircea Vulc şi Constantin Ioan se distanţează, în următoarele două minute, la 37-27, cea mai mare diferenţă de pe tabelă de până în prezent ✶ în pauza mare România intră cu un avantaj de 6 puncte, scor 38-32 ✶ In debutul sfertului al treilea Virgil Stănescu înscrie din slam-dunk, însă austriecii revin şi, în minutul 25 al meciului, preiau din nou conducerea, scor 40-41 ✶ introdus pentru prima dată în joc în acest meci, sibianul Elemer Tordai face 42-41, tot el având să stabilească scorul final al sfertului al treilea, 51-44, printr-o aruncare de 3 puncte ✶ ultimul sfert aparţine în totalitate românilor, care înscriu 23 de puncte, faţă de cele 15 ale oaspeţilor ✶ scor final, 74-59 pentru România, care se califică la turneul final al Campionatului European din 2003, chiar dacă mai are de disputat două partide în preliminarii.

Ovidiu Boica

România		Austria
Alexe 24 (3x3)	Marcatori:	Kollik 20 (4x3)
Lăpuşte 16 (2x3)		Mayer 9 (1x3)
Stănescu 14		Fritz 8 (2x3)
B. popescu 10 (1x3)		Buggelsheim 8 (1x3)
Tordai 5 (1x3)		McCaw 8
Burlacu 2		Knabl 4
Toader 2		Geisler 2
Tenter 1		

Box/"Centura de Aur"

Nouă medalii de aur pentru români

Rezultate:

Categoria 48 kg: Marian Velicu (România) l-a învins la puncte pe Silviu Olteanu (România) **Categoria 51 kg:** Bogdan Dobrescu bp pe George Stanemir (Petrolul Ploieşti); **Categoria 54 kg:** Waldemar Cucereanu (România) bp pe Eduard Lutseker (Ucraina); **Categoria 57 kg:** Viorel Simion (România) bp pe Servin Suleymanov (Ucraina); **Categoria 60 kg:** Adrian Naşcu (România) l-a învins prin neprezentare pe Ionuţ Gheorghe ("Mita" Constanţa); **Categoria 63,5 kg:** Ionuţ Ion (România) bp pe George Lungu (Dinamo Erbaşu); **Categoria 67 kg:** Victor Puiu (România) bp pe Valeri Braznik (Ucraina); **Categoria 71 kg:** Marian Simion (România) bp pe Dragoş Timofte ("Minerul" Cîmpulung Muscel); **Categoria 75 kg:** Adrian Stanca (România) l-a învins prin neprezentare pe Lucian Bute (România); **Categoria 81 kg:** Andryi Fedchuk (Ucraina) l-a învins prin neprezentare pe Florin Stan (România); **Categoria 91 kg:** Volodimi Vaduso (Ucraina) l-a învins prin neprezentare pe Marius Marcu (Perla Moldovei); **Categoria +91 kg:** Zang Zei (China) bp pe Pavlo Vanyk (Ucraina).

Fotbal/ Divizia D

Rezultatele etapei a III-a

Gaz metan Mediaş II - Carpaţi Mecanica Mîrşa 1-2 (0-0); Progresul Terezian - Sparta Mediaş 2-1 (1-0); ASA Sibiu - Flacăra Roşie Cîrţa 2-3 (1-1); Unirea Ocna Sibiului - CS Agnitex Agnita 2-6 (2-3); Avântul Dîrlos - Romanofir Tălmaciu 2-0 (1-0); Romopel Cordia - Sevişul Şelimbăr 2-3 (2-1); Textila Cisnădie - Progresul Dumbrăveni 6-2 (4-0); Romdor Sibiu - Univ. Telecom Sibiu 1-4 (1-0); Sticla Avrig a stat.

Clasament: 1. Textila 9p; 2. Agnitex 7p; 3. Carpaţi Mecanica 6p ..... 14. Romdor 0p (2-6); 15. ASA Sibiu 0p (6-11); 16. Unirea Ocna Sibiului 0p (2-9); 17. Romipel 0p (5-17).

(Ov. B.)

Biblioteca „ASTRA" - SIBIU -

Tribuna sporturilor

Anul XI, nr. 533, 3 septembrie - 9 septembrie 2001 | 8 pagini 1500 lei

Mergem în excursie la Budapesta

Datorită înfrângerii de la Tbilisi, de sâmbătă, selecţionata Ungariei şi-a redus considerabil şansele de a prinde locul secund în clasamentul grupei a VIII-a, care i-ar fi dat dreptul de a participa la barajul pentru calificarea la turneul final. Pentru a mai ajunge să dispute barajul cu ocupanta locului doi din grupa I, Ungaria trebuie să câştige atât miercuri, pe Nepstadion, în faţa României, cât şi în Italia, ceea ce pare aproape imposibil. Victoria gruzinilor este de bun augur pentru selecţionata lui Hagi, meciul de la Budapesta pierzând din importanţă, ceea ce nu s-ar fi întâmplat dacă la Tbilisi ar fi învins maghiarii. Cât despre locul 2, e ca şi al nostru!

Căprioara şi... "Cerbul de Aur"

Campioana olimpică şi mondială la atletism, Gabriela Szabo, a înmânat, sâmbătă seara, Marele Premiu al ediţiei din acest an a festivalului internaţional "Cerbul de Aur" desfăşurat la Braşov în perioada 29 august - 2 septembrie formaţiei ProConsul. Premiul, în valoare de 10.000 de dolari, a fost însoţit de un altul, cel de popularitate, acordat în urma votului telespectatorilor, şi care a constat în suma de 1.000 de dolari.

PRELIMINARIILE CAMPIONATULUI MONDIAL 2002

Rusia, Iugoslavia şi Slovenia îşi dispută primul loc în Grupa 1, Olanda pierde în Irlanda şi ratează calificarea la baraj (Grupa 2), Bulgaria preia şefia, profitând de egalul Danemarciei şi înfrângerea Cehiei în Islanda (Grupa 3), Turcia merge la baraj (sau cine ştie, poate se califică direct), lăsând Slovacia acasă, iar Moldova obţine prima victorie (Grupa 4), Norvegia preia "lanterna roşie" , în timp ce Ucraina şi Belarusul îşi dispută locul 2 (Grupa 5), în Grupa 6 Belgia, Croaţia şi Scoţia aspiră la calificarea directă, Spania e calificată, Israel şi Austria luptă pentru locul secund (Grupa 7), Germania e spulberată pe propriul teren de Anglia, scor 5-1 (Grupa 9). La noi, Georgia scoate Ungaria din cursă. România are ca şi asigurat locul de baraj. **Pagina 7**

Am învins şi în Malta

Selecţionata masculină de baschet a României a învins, sîmbătă, în deplasare, cu scorul de 101-81, reprezentativa Maltei, în ultimul meci din grupa A a preliminariilor Campionatului European din anul 2003, din Suedia.

Pentru naţionala României au înscris Bogdan Popescu (28 de puncte), Alexe (18 puncte), Tordai (17 puncte), Lăpuşte (16 puncte), Toader (12 puncte), Apostol (7 puncte), Vereş (2 puncte), Szijarto (un punct).

Reprezentativa României a obţinut deja calificarea în grupele semifinale ale preliminariilor pentru CE din Suedia, după victoria obţinută, pe 25 august, cu scorul de 74-59, la Sibiu, în faţa selecţionatei Austriei.

Peluza a III-a

Gratuit

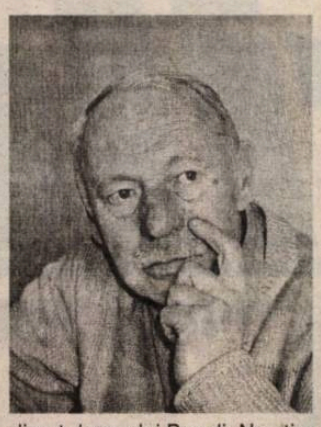

Dacă ne şcolim e bine. Cine se şcoleşte are patru ochi. Şcoala de fotbal "Gică Popescu" a sunat clopoţelul joia trecută, clopoţel de aur, cam două milioane de dolari. Teren gazonat, teren de rezervă, vestiare moderne, sală de masaj, saună, 12 camere cu câte 3 paturi, suprafaţă de destindere - tenis cu piciorul - toate sub culorile alb-albastru. Craiova este beneficiara unei investiţii pe care vechiul internaţional, proaspăt chemat la lotul naţional, Gică Popescu, o face cu bani turceşti, contrar tradiţiei.

Şcolarii, rezultaţi din selecţie riguroasă, nu vor plăti nici o taxă, dar vor fi obligaţi să suporte un regim de cantonament de 24 de ore pe zi. Cam ca fetiţele de la Deva. Să sperăm că rezultatele vor fi asemănătoare.

Nu ştim dacă Şcoala de fotbal e gândită a fi pe lângă vreun minister de învăţământ, sau pe lângă unul de comerţ exterior. Nu ştim nici cât durează şcolarizarea, nici dacă "absolvenţii" vor fi repartizaţi pe la locurile vacante din ţară, sau vor fi încredinţaţi direct domnului Becali. Nu ştim nici ce "profesori" vor fi angajaţi la catedra de iarbă, nici ce educatori, ce pedagogi vor forma "corpul didactic". Ştim doar că ideea este frumoasă şi o salutăm. Numai să nu ne trezim cu nişte "dascăli" cum ar fi Mircea Sandu sau Mitică Dragomir prin "cancelarie", umblând la catalog.

Şcoala de fotbal "Gică Popescu", de la Craiova, a stârnit chiar şi interesul lui Gică Hagi, care se şi gândeşte să-l înscrie pe micuţul Iannis în clasa întâi, pentru că tot e gratuit. Dar, poate că se va înfiinţa o Şcoală de fotbal şi la Constanţa. Tot gratuit. Ca tot fotbalul nostru.

Mihai BRATU

Fotbal/ Divizia D

Nici o surpriză!

Sâmbăta trecută s-a desfăşurat meciurile contând pentru a IV-a etapă din cadrul diviziei D. Iată în continuare rezultatele înregistrate:

✶ **Progresul Terezian - Gaz metan Mediaş II 1 - 4 (0 - 2)**
Au marcat: Pisărtoiu, respectiv Ferentz (de două ori), C. Bunea şi T. Zolti (autogol).

✶ **Romdor - Fl. Roşie Cârţa 2 - 0 (0 - 0).**
A marcat: M. Dobroiu.

✶ **Unirea Ocna - Sparta Mediaş 1 - 2 (1 - 1).**
A. Brăteanu/ Rău (de două ori).

✶ **Sticla Avrig - FC "U" Telecom 1 - 2 (0 - 0).**
D. Ionuţ, respectiv V. Georgescu şi Aprofi.

✶ **Avântul Dârlos - CS Agnitex 1 - 0 (0 - 0).**
D. Şerban.

✶ **Textila Cisnădie - Romanofir Tălmaciu 2 - 1 (1 - 0).**
M. Popescu, Precup/ M. Verzescu.

✶ **Progresul Dumbrăveni - Sevişul Şelimbăr 4 - 1 (1 - 1).**
D. Fărgaciu (de două ori), M. Părduţ, E. Degan/ I. Grigore.

✶ **ASA Sibiu - Carpaţi Mârşa 0 - 3 (0 - 1).**
Ionuţ, Roată, Nedelcu.

M. IONESCU

Gimnastică/ Campionatul Mondial

Sabina Cojocar şi Alexandra Barac la CM de gimnastică

Surse din cadrul FR de Gimnastică au confirmat, recent, că sibiencele Sabina Cojocar şi Alexandra Barac vor face parte din lotul ţării noastre ce va participa la Campionatele Mondiale de gimnastică. Acestea vor avea loc în ultima decadă a lunii noiembrie în Belgia.

Se pare că după retragerea recentă a mai multor gimnaste din lotul României printre care s-a numărat şi Claudia Presăcan, Sabina Cojocar va fi noul număr I al delegaţiei sibiene.

M. I.

Gimnastică/ Distincţie

Prof. Nicolae Buzoianu îşi continuă activitatea pentru încă un an

Prof. Nicolae Buzoianu, antrenor emerit de gimnastică, îşi continuă activitatea la secţia de gimnastică a CSŞ Sibiu.

Domnia sa a ajuns la vârsta pensionării. Conform legilor în vigoare, mai are dreptul la trei ani de profesat. Această obţiune a luat-o deoarece gimnastica, alături de care a trăit cele mai multe bucurii i-a intrat în sânge. Domnia sa are la activ mai multe titluri printre care şi cele de maestru emerit al sportului obţinut cu mulţi ani în urmă când gimnastica sibiană era sportul cel mai bine reprezentat în oraşul nostru.

Recent, domnului antrenor Nicolae Buzoianu i-a fost conferită diploma de excelenţă, lucru care-i recunoaşte meritele de până acum. Chiar dacă aceasta trebuia însoţită de o primă de 20 % din suma ultimilor 12 salarii, profesorul este mândru că prin această recunoaştere a meritelor sale se recunoaşte de fapt şi valoarea gimnasticii sibiene.

Membru de onoare al FR de Gimnastică, domnia sa va mai fi alături de micile gimnaste încă un an de zile.

Aşadar, o şcoală unică în gimnastica românească şi un mentor pe măsură.

Marius IONESCU

Rugbi/ Divizia A

Opţiune serioasă pentru calificarea în grupa 1 - 8

Minerul Lupeni - CSM Kirschbaum Sibiu 15 - 19 (5 - 13)

Weekend-ul trecut "constructorii" sibieni au luat o opţiune serioasă pentru calificarea în grupa 1 - 8. După egalul înregistrat la Mangalia (15 - 15), victoria în faţa "minerilor" din Lupeni face din echipa sibiană o candidată serioasă pentru calificarea în prima grupă valorică.

Grupa din care face parte echipa sibiană mai are în componenţă şi pe Dinamo, formaţie cu care elevii noului antrenor Fl. Troancă vor da piept în următoarea partidă.

Revenind la partida câştigată de "constructori" după opinia antrenorului, aceasta a fost grea, dar dorinţa de victorie a rugbiştilor sibieni a triumfat.

De partea sibiană punctele au fost obţinute din două eseuri şi din lovituri de pedeapsă.

Pentru CSM au evoluat Florea, Tacu, Ciulei, Cucu, Secelean, Tatu D., Troancă, Zeicu, Dobre, Apostol, Răşcanu, Nedelcu, C. Micu, Gustoi, Banciu. (Vom reveni).

M. IONESCU

Fotbal/ Cupa României

"Gazul" a fost stins de o divizionară "C"

CFR Cluj Napoca - Gaz metan Mediaş 2 - 0 (0 - 0)

Primul meci disputat de gruparea din oraşul de pe Târnava Mare în ediţia din acest an a Cupei României a fost şi ultimul. Elevii antrenorului Silviu Dumitrescu au fost nevoiţi să se recunoască învinşi de o echipă de divizia C, CFR Cluj Napoca. Gazdele au punctat de două ori în repriza secundă prin Petrescu, spulberând din start obiectivul medieşenilor de a accede până în optimile competiţiei.

M. I.

Atletism/Golden League

10 kilograme de aur pentru Violeta Beclea Szekely

Violeta Beclea-Szekely va împărţi jackpot-ul de 50 kg de aur pus în joc de organizatorii circuitului IAAF Golden League, cu alţi cinci sportivi, sportiva română cîştigînd, vineri, cursa de 1500 metri din cadrul reuniunii atletice de la Berlin, a şaptea şi ultima etapă a acestei competiţii, informează AFP.

Beclea, care este singura atletă ce a cîştigat toate cele şapte etape ale Golden League, a fost cronometrată, vineri, cu timpul de 4 minute şi 80 de sutimi.

Ceilalţi cinci sportivi care şi-au asigurat o parte din jackpot-ul de 50 kg de aur, după ce au cîştigat cinci etape ale competiţiei, sînt: Marion Jones (SUA), Allen Johnson (SUA), Hicham El Guerrouj (Maroc), Andre Bucher (Elveţia) şi Olga Iegorova (Rusia).

Atleta rusă Olga Iegorova a stabilit, vineri, în cadrul reuniunii de la Berlin, un nou record european în proba de 5000 metri, cu timpul de 14 minute, 29 de secunde şi 32 de sutimi. Fostul record european era deţinut de sportiva română Gabriela Szabo, cu timpul de 14 minute, 31 de secunde şi 48 de sutimi, stabilit pe data de 1 septembrie 1998, la Berlin.

Campioană mondială de sală în proba de 3000 metri, Olga Iegorova, în vîrstă de 29 de ani, a fost depistată pozitiv cu eritropoietină (EPO) în cadrul reuniunii de la Paris, de pe 6 iulie. Iniţial, atleta rusă a fost suspendată de Federaţia Internaţională de Atletism, dar a primit în cele din urmă acordul de a participa la Campionatele Mondiale de la Edmonton, cîştigînd proba de 5000 metri din cadrul acestei competiţii.

Atletul american Michael Johnson, deţinător al recordurilor mondiale din probele de 400 metri (43 de secunde şi 18 sutimi) şi 200 metri (19 secunde şi 32 de sutimi), a obţinut, la vîrsta de 34 de ani, un ultim succes în cadrul unei competiţii europene. Johnson a cîştigat împreună cu coechipierii săi proba de ştafetă 4x200 metri, cu timpul de un minut, 21 de secunde şi 45 de sutimi, din cadrul concursului de la Berlin.

Tot în cadrul reuniunii de la Berlin, sportiva română Monica Iagăr-Dinescu s-a clasat pe locul trei în proba de săritura în înălţime, cu performanţa de 1,90 m, în timp ce Ionela Tîrlea a ocupat poziţia a patra în proba de 400 metri garduri. Atleta română Gabriela Szabo nu a fost prezentă la Berlin din cauza unei accidentări suferite în cursa precedentă, de la Bruxelles.

Omnisport/Jocurile Bunăvoinţei

"Aur" pentru Marian Drăgulescu

Gimnastul român Marian Drăgulescu a cîştigat, sîmbătă, medalia de aur în concursul individual compus din cadrul Jocurilor Bunăvoinţei, care se desfăşoară la Brisbane.

Drăgulescu a obţinut prima poziţie în clasamentul concursului individual compus, avînd un total de 56,048 puncte, fiind urmat de chinezul Huang Xu, cu 55,999 puncte, şi sportivul Ivan Ivankov, din Belarus, cu 55,948 puncte.

Tot în cadrul competiţiei de gimnastică de la Brisbane, Marius Urzică, campion olimpic la Sydney în proba de cal cu mînere, s-a clasat, vineri, pe locul 5 în proba de paralele, fiind notat cu 8,800, şi pe locul 8 la bară fixă, cu nota 8,375.

În competiţia feminină, sportiva română Sabina Cojocar a ocupat poziţia a 6-a la bîrnă, fiind notată cu 8,475.

România ocupă poziţia a şaptea în clasamentul pe medalii, cu un total de cinci medalii, dintre care două de aur, una de argint şi două de bronz.

Tenis/Black Forrest Open

Victor Hănescu în finală

Jucătorul român de tenis Victor Hănescu s-a calificat în finala turneului challenger Black Forest Open de la Freudenstadt, dotat cu premii în valoare de 37.500 de dolari.

În faza semifinalelor, Hănescu l-a învins, cu scorul de 7-6 (7/5), 7-6 (9/7), pe tenismanul german Markus Hantschk, cap de serie numărul 5.

În finală, jucătorul român îl va întîlni pe primul favorit al competiţiei, spaniolul Albert Montanes, care s-a impus în semifinale, cu scorul de 6-4, 6-1, în faţa olandezului Dennis van Scheppingen.

Fotbal/Amical

Bacăul a învins Galata

Echipa FCM Bacău a învins, cu scorul de 2-1 (0-0), formaţia turcă Galatasaray Istanbul, într-o partidă amicală care a avut loc vineri, pe stadionul "Nicolae Păduraru", din Bacău, meci transmis în direct de Pro TV.

Golurile formaţiei FCM Bacău au fost marcate de Bădoi, în minutul 54, şi Cursaru, în minutul 69, în timp ce pentru echipa Galatasaray, antrenată de românul Mircea Lucescu, a înscris Serdar, în minutul 77.

La partidă au asistat aproximativ 7.000 de spectatori.

Tribuna sporturilor

Fondat în 1990
Str. G. Coşbuc, nr. 38, 2400
Tel. 21.12.81; 43.31.93
Tel./Fax. 21.41.41
Editat de Casa de Presă şi Editură Tribuna
ISSN 1220-3467
Tiparul executat la SC Tipotrib SRL

Consiliul de Administraţie
Emil David - director general
Mircea Biţu - director editorial
Vasile Tâlvan - director economic
Colectivul redacţional
Ovidiu Boica - şef departament
N.I. Dobra, Octavian Rusu, Mihai Bratu - seniori editori
Marius Ionescu, - reporteri
Ramona Popa, Victor Cociu, Gheorghe Răşinaru - colaboratori
Fred Nuss, Ioan Gliga, Vasile Cârdei - foto

Fotbal/ Divizia B, Seria a II-a

Medieşenii au ajuns la zero

Apulum Alba Iulia - Gaz metan 0-0

Cu punctul obţinut în urma egalului de la Alba Iulia, medieşenii au ajuns la zero puncte; cu toate acestea, ei nu ocupă ultimul loc în clasament, acesta fiind... predat Jiului Petroşani; s-au remarcat, de la oaspeţi, atacanţii Stanciu şi Ferencz Popescu, căpitanul Fl. Şomfălean, dar nu în ultimul rând portarul Paul Rus; sâmbăta viitoare, la Mediaş vine Extensivul lui Lucian Cotora; se anunţă un derbi de zile mari; şi de această dată preşedintele gazdelor, Ioan Mărginean, s-a dat în petic, cu 10 minute înainte de finalul jocului bruscându-l pe antrenorul medieşean Silviu Dumitrescu

Apulum	
Opric	6
Jercălău	6,5
Codruţ Ciobanu	7
Galeş	6
Remus Ganea	6,5
Catargiu	6,5
(Rareş Oprea, 73)	
L. Bordean	6
Pelici	6
Vlăduleasa	7
Zotta	5,5
(Kirilov, 46)	5
Scarlat	5
(G. Ţălnar, 85)	
Antrenor Ioan Popa	
Rezerve neutilizate: Bicheşi, Iagăru, Didu, Cl. Craiu	

Stadion: "Unirea".
Spectatori: circa 1.000.
Arbitru: Sorin Altmayer (Timişoara) 8.
Asistenţi: A. Alecsandrescu 8 şi Fl Ivan 8 (ambii Bucureşti).
Observator FRF: I. Cristea (Bucureşti).
Cartonaşe galbene: Nicolau (2, 31), C. Ciobanu (10), Vlăduleasa (12), Remus Ganea (38), Drăgulin (57), M. Stanciu (75).
Raportul şuturilor: 16 - (pe poartă 6-3).
Cornere: 6-3.

Gaz metan	
P. Rus	7
Nicolau	3
Fl. Şomfălean	6,5
C. Andrei	7
Drăgulin	6
(Vilmoş Stoica, 68)	6
Ciurar	6,5
Cl. Moldovan	6
Pogăcean	6,5
M. Stanciu	7
(C. Stoica, 89)	
Boaru	6
Fr. Popescu	6,5
(Cazangiu, 38)	6
Antrenor Silviu Dumitrescu	
Rezerve neutilizate: Varo, Hanc, Iencsi II, A. Gabor.	

Rezultatul de la Alba Iulia este, în cele din urmă, unul echitabil. Ambele formaţii au avut ocazii bune de a marca, însă în ambele cazuri le-a lipsit şansa. Din păcate, şi de această dată spectacolul fotbalistic a fost perturbat de preşedintele formaţiei gazdă, Ioan Mărginean, cel care l-a bruscat pe **Silviu Dumitrescu (foto)**, ultimul căzând pe pista stadionului.

Oaspeţii ar fi putut intra în avantaj chiar din minutul 12 al jocului. Atunci, Pogăcean a centrat de pe partea stângă de la circa 35 de metri peste întreaga apărare până la Mircea Stanciu, acesta a reluat în transversală, de unde balonul a sărit la Boaru, ultimul trimiţând pe lângă de la doar 3-4 metri, deşi Opric fusese bătut. Peste două minute Stanciu a centrat în careul advers, Pelici a respins greşit, însă Codruţ Ciobanu a respins în corner.

Prima ocazie a oaspeţilor am notat-o abia la o jumătate de oră de la primul fluier al "centralului" timişorean Sorin Altmayer. Jercălău a centrat de pe partea dreaptă, iar C. Ciobanu, urcat în atac, a reluat pe lângă din apropiere. Tot pe lângă a trimis, zece minute mai târziu, şi Pelici, la o centrare de pe cealaltă parte a lui Remus Ganea. Ultima ocazie a primei reprize o iroseşte medieşeanul C. Andrei, acesta trimiţând o torpilă de la circa 30 de metri, Opric respingând cu greu de sub transversală.

La 5 minute de la reluare Catargiu îşi face excelent un balon, însă centrarea lui spre Kirilov, aflat singur la limita careului mic, este imprecisă, astfel că faza se răceşte. Un minut mai târziu acelaşi Catargiu prinde o torpilă de la circa 20 de metri de poarta lui Rus, însă balonul îl "şterge" pe Cazangiu şi iese în corner, razant cu vinclul. Ultima ocazie a meciului o iroseşte George Ţălnar, tânărul atacant şutând din careul mic direct în Paul Rus.

Una peste alta, un egal alb care convine medieşenilor, mai ales că, timp de o oră, aceştia au fost nevoiţi să evolueze în 9 jucători de câmp, după eliminarea pentru două cartonaşe galbene a lui Nicolau.

Ovidiu Boica

Fotbal/ Divizia C, Seria a VII-a

Trei goluri într-un sfert de oră

Energia Feldioara - FC AMSO Sibiu 3-0 (0-0)

După o primă repriză albă, sibienii au primit trei goluri doar într-un sfert de oră; deşi au avut 5 mari ocazii de a puncta, la finele partidei, în dreptul sibienilor la rubrica goluri figura un ")" dezolant; de vină pare a fi lipsa de experienţă a elevilor lui Mircea Galaţă

Victoria din urmă cu o săptămână, 5-2 cu Gaz metan Tg. Mureş, le asigurase sibienilor un moral bun în vederea confruntării cu Energia Feldioara. Motiv pentru care, în prima repriză elevii antrenorilor Mircea Galaţă şi Ioan Bulea au avut în două rânduri ocazia de a înscrie, din situaţie de unul la unul cu portarul advers, însă lipsa de experienţă a făcut ca tabela să indice acelaşi 0-0 la pauză, ca la debut.

În partea secundă a meciului,între minutele 50 şi 65 gazdele au profitat de erorile de marcaj din defensiva sibiană, reuşind să puncteze de trei ori. Degeaba, după aceea, G. Nicolae, Marcu sau Banciu au scăpat, la rându-le, singuri cu portarul Energiei, pentru că scorul a rămas cel înscris în minutul 56 pe tabelă, 3-0 pentru formaţia din Feldioara.

"Deşi puteam obţine un rezultat bun, am părăsit terenul învinşi, mai ales datorită lipsei de experienţă a jucătorilor mei. Din păcate, lotul pe care-l am la dispoziţie este unul foarte subţire, de aceea, în săptămâna care urmează încercăm aducerea altor câţiva jucători de la formaţiile din judeţ", afirma, vădit supărat, după joc, antrenorul Mircea Galaţă, cel care la Feldioara a utilizat următoarea formulă: Dangl - Ov. Poplăcean, I. Mărginean, Cl. Poplăcean - Giurcă (Cl. Gheorghe), Ov. Popa, Huzoaică, G. Nicolae, Măsaru - Marcu, Tara (Banciu).

Ov. Boica

Divizia C, Seria a VII-a, etapa a III-a

Rezultate

Metrom Braşov - Nitramonia Făgăraş	2-0
Bucegi Predeal - Viromet Victoria	0-0
Energia Feldioara - FC AMSO Sibiu	3-0
Gaz metan Tg. Mureş - Romradiatoare Bv.	1-0
Chimica Tîrnăveni - Budvar Od. Secuiesc	2-0
Unirea Ungheni - Precizia Săcele	1-2
Viitorul Gheorghieni - Minerul Berbeşti	1-0
FC Sf. Gheorghe a stat.	

Clasament

1. Chimica Tîrnăveni	3	2	0	1	6-2	6(0) ⇧
2. Metrom Braşov	2	2	0	0	4-1	6(0) ⇧
3. Viitorul Gheorghieni	3	2	0	1	5-8	6(0) ⇧
4. Viromet Victoria	3	1	2	0	1-0	5(+2) ⇩
5. Energia Feldioara	3	1	1	1	4-2	4(-2) ⇧
6. Nitramonia Făgăraş	3	1	1	1	2-3	4(+1) ⇩
7. Gaz metan Tg. Mureş	3	1	1	1	3-5	4(-2) ⇧
8. Budvar Od. Secuiesc	3	1	0	2	6-6	3(0) ⇩
9. Romradiatoare Braşov	3	1	0	2	3-4	3(0) ⇩
10. FC AMSO Sibiu	3	1	0	2	5-8	3(0) ⇩
11. Unirea Ungheni	3	1	0	2	2-7	3(-3) ⇩
12. Bucegi Predeal	2	0	1	1	0-1	1(-2) ⇧
13. FC Sf. Gheorghe	1	0	0	1	1-2	0(0) ⇩
14. Precizia Săcele	2	2	0	0	9-1	1(0) ⇩

Etapa viitoare

Etapa a IV-a, sâmbătă, 8 septembrie 2001, ora 11:00

Viromet Victoria - Metrom Braşov
FC AMSO Sibiu - Bucegi Predeal
Romradiatoare Braşov - Energia Feldioara
Budvar Od. Secuiesc - Gaz metan Tg. Mureş
Precizia Săcele - Chimica Tîrnăveni
FC Sf. Gheorghe - Viitorul Gheorghieni
Unirea Ungheni şi Nitramonia Făgăraş stau.

Divizia B, etapa a IV-a

Rezultate

Seria I

Midia Năvodari - Inter Gaz Bucureşti	1-0
Cimentul Fieni - Foresta Suceava	1-1
Dinamo Poiana Cîmpina - ARO Cîmpulung	3-0
Laminorul Roman - Tractorul Braşov	1-2
Petrolul Moineşti - Dacia Unirea Brăila	1-0
Metalul Plopeni - Rapid Electromagnetica	3-1
Rocar Bucureşti - FC Oneşti	2-0
Partida Fulgerul Bragadiru - Diplomatic Focşani s-a amânat la cererea clubului din Capitală.	

Clasament

1. Metalul Plopeni	4	4	0	0	10-5	12(+6) ⇔
2. Midia Năvodari	4	3	0	1	6-1	9(+3) ⇔
3. Dinamo Cîmpina	4	2	0	2	10-6	6(0) ⇧
4. Electromagnetica	3	2	0	1	6-5	6(0) ⇩
5. Cimentul Fieni	4	1	2	1	3-2	6(0) ⇔
6. Laminorul Roman	4	2	0	2	6-6	6(0) ⇩
7. Petrolul Moineşti	4	2	0	2	5-5	6(0) ⇧
8. Tractorul Braşov	4	2	0	2	5-7	6(0) ⇧
9. Foresta Suceava	4	1	2	1	5-4	5(-1) ⇩
10. Diplomatic Focşani	3	1	1	1	4-4	4(-2) ⇩
11. Fulgerul Bragadiru	3	1	1	1	3-4	4(+1) ⇩
12. Dacia Unirea Brăila	4	1	1	2	1-3	4(-2) ⇩
13. ARO Cîmpulung	4	1	1	2	3-6	4(-2) ⇩
14. Rocar Bucureşti	3	1	1	1	3-2	4(-2) ⇧
15. Inter Gaz Bucureşti	4	0	1	3	3-6	1(-5) ⇔
16. FC Oneşti	4	0	1	3	3-10	1(-5) ⇔

Etapa viitoare

Etapa a V-a, sâmbătă, 8 septembrie 2001, ora 11:00

Fulgerul Bragadiru - Metalul Plopeni
Diplomatic Focşani - Midia Năvodari
Inter Gaz Bucureşti - Çimentul Fieni
Foresta Suceava - Dinamo Poiana Cîmpina
ARO Cîmpulung Muscel - Laminorul Roman
Tractorul Braşov - Rocar Bucureşti
FC Oneşti - Petrolul Moineşti
Dacia Unirea Brăila - Rapid Electromagnetica

Rezultate

Seria a II-a

Pandurii Tg. Jiu - UT Arad	2-1
ASA Tg. Mureş - Universitatea Cluj	0-0
FC Baia Mare - Minaur Zlatna	3-1
CSM Reşiţa - Jiul Petroşani	2-0
Apulum Alba Iulia - Gaz metan Mediaş	0-0
Extensiv Craiova - Internaţional Piteşti	6-2
Politehnica Timişoara - Olimpia Satu Mare	1-3
FC Bihor Oradea - Ind. Sârmei C. Turzii	1-1

Clasament

1. FC Baia Mare	4	4	0	0	10-4	2(+6) ⇔
2. Extensiv Craiova	4	3	1	0	9-3	10(+4) ⇧
3. FC Bihor Oradea	4	2	2	0	6-3	8(+2) ⇩
4. Pandurii Tg. Jiu	4	2	2	0	5-3	8(+2) ⇩
5. Olimpia Satu Mare	4	2	0	2	8-8	6(0) ⇧
6. UT Arad	4	2	0	2	5-5	6(0) ⇩
7. Apulum Alba Iulia	4	1	2	1	8-5	5(-1) ⇩
8. Ind. Sârmei	4	1	2	1	6-6	5(-1) ⇔
9. Minaur Zlatna	4	1	1	2	4-5	4(-2) ⇩
10. ASA Tg. Mureş	4	1	1	2	3-6	4(-2) ⇔
11. CSM Reşiţa	4	1	1	2	3-9	4(-2) ⇧
12. Universitatea Cluj	4	0	3	1	0-1	3(-3) ⇔
13. Poli Timişoara	4	0	2	2	3-7	2(-4) ⇔
14. Inte Piteşti	4	0	2	2	5-10	2(-4) ⇩
15. Gaz metan Mediaş	4	2	1	1	9-4	0(+1) ⇧
16. Jiul Petroşani	4	0	0	4	3-8	0(-6) ⇩

Etapa viitoare

Etapa a V-a, sâmbătă, 8 septembrie 2001, ora 11:00

Pandurii Tg. Jiu - FC Bihor Oradea
UT Arad - ASA Tg. Mureş
Universitatea Cluj - FC Baia Mare
Minaur Zlatna - CSM Reşiţa
Jiul Petroşani - Apulum Alba Iulia
Gaz metan Mediaş - Extensiv Craiova
Internaţional Piteşti - Politehnica Timişoara
Olimpia Satu Mare - Ind. Sârmei C. Turzii

Un medieşean la lot

Timp de o săptămână, până în data de 28 august 2001, Fan Club Dinamo Mediaş, împreună cu radio Ring şi TV AS au organizat un concurs radiofonic având ca temă echipa naţională a României. Concursul s-a adresat iubitorilor sportului rege cu vârsta de până la 16 ani, iar întrebările au fost foarte simple. Premiul a constat în petrecerea zilei de 29 august în cantonamentul echipei naţionale de la Cotroceni. Extragerea câştigătorului a avut loc în data de 28 august în cadrul emisiunii Bună dimineaţa Mediaş, realizată de Marius Hihn. Alături de Marius au fost prezenţi şi Cosmin Prişcă, din partea redacţiei sportive Radio Ring şi Tarnu Ariton, din partea Fan Clubului Dinamo Mediaş. Numărul 13 a fost cel norocos şi a fost extras din urnă de Cosmin, iar câştigătorul a fost Ovidiu Hadarig. Ovidiu are 16 ani şi este elev la Şcoala Naţională de Gaz Mediaş. El practică fotbalul la Clubul Şcolar Sportiv Mediaş, în echipa condusă de antrenorul Ioan Dumbreanu. Ovidiu a început să joace fotbal de la vârsta de 13 ani, acum evoluând pe postul de fundaş dreapta. Câştigarea acestui concurs a fost ceva extraordinar pentru el, după cum a declarat pentru Radio Ring chiar înaintea plecării la Bucureşti şi în timpul şederii la baza FC Naţional. După o călătorie destul de grea s-a ajuns la destinaţie în jurul orei 10, iar după servirea micului dejun, ofiţerul de presă al Federaţiei Române de Fotbal, Sorin Satmari, l-a invitat pe câştigător şi pe reprezentanţii Radio Ring şi TV AS la antrenamentul echipei naţionale care a durat până la ora 12 şi 45 de minute. Înainte de conferinţa de presă, Ovidiu Hadarig a avut ocazia să stea de vorbă cu selecţionerul Gheorghe Hagi şi să facă câteva fotografii cu el şi cu alţi membri ai echipei naţionale.

D.R. GHEMEŞ

Zinedine Zidane, un jucător la preţul unei tranşe FMI

"Sunt fotbalişti născuţi pentru a purta tricoul lui Real" Aşa decretează preşedintele Florentino Perez care, la interval de un an, a adus la Madrid al doilea "Balon de aur", primul fiind Figo şi a bătut un alt record absolut cu suma plătită pentru achiziţionarea unui jucător: vara trecută pentru acelaşi Figo s-au plătit 55 de milioane de dolari, iar acum pentru "Zizou" s-au cheltuit 70.

În momentul semnării, se zice că în casa regelui Juan Carlos s-a toastat cu şampanie. Nu este nici un dubiu, capitala fotbalului mondial este la Madrid; nici una din selecţionatele mondiale nu a reuşit să-i facă să joace împreună pe Raul, Figo şi Zidane.

Cuvintele au început: "Salut Zizou şi bine ai venit la Real Madrid".

Câtă diferenţă în modul în care a fost tratat la Juventus faţă de cel de la Real. Acelaşi lucru s-a întâmplat şi cu Figo: la Barcelona era considerat un mare jucător, dar numai la Real a fost tratat ca un fotbalist unic, dorit şi iubit la nebunie. Ce straniu este destinul.

"... Ceea ce îmi doream cel mai mult pentru Real"

În ziua în care erau încheiate tratativele, Alfredo di Stefano, preşedintele onorific al clubului, împlinea 75 de ani. Sosirea lui Zizou a fost cel mai frumos cadou la care se putea aştepta. "Era ceea ce îmi doream cel mai mult pentru Real".

Puţini au crezut că preşedintele Perez ar fi capabil să-l smulgă pe Figo de la Barcelona şi totuşi a făcut-o şi nimeni nu s-a gândit că va reuşi să-l răpească pe Zidane de la Juve şi totuşi a făcut-o şi pe asta.

Salariu de 5 milioane de dolari pe an

A sosit la Madrid cu un avion Airbus, în noaptea de luni spre marţi, 10 iulie. A fost o mică surpriză pentru că toţi îl aşteptau abia miercuri; erau aproape 300 de fotografi care îl pândeau pentru instantanee. Erau cu toţii cuprinşi de nelinişte şi pentru a mări suspansul, festivitatea sosirii a fost puţin modificată. Au aterizat pe aeroportul militar Torrejon de Ardoz şi de acolo s-au deplasat la stadionul Jorge Valdano, unde la 12,45 au semnat contractul care îl legifera la Real pentru viitorii 4 ani, cu posibilitatea de prelungire până la 5. Primea un salariu de 900 milioane de pesetas, care însemnau circa 5 milioane de dolari.

Cum au demarat tratativele? Cu un an în urmă, Florentino Perez a participat la Monte Carlo la gala FIFA. A stat alături de Zidane şi chiar dacă vă vine să râdeţi, este adevărat, i-a scris pe un şerveţel: "Ţi-ar plăcea să joci la Real?". Zizou a râs, a zis da pe acelaşi şerveţel şi totul s-a terminat acolo.

Câteva zile mai târziu, preşedintele îl cheamă la el pe Girando şi îi oferă 70 de milioane. Conducătorul Juventusului, entuziasmat de cifră, a mers iute la Giani Agnelli: "L-am vândut pe Zizou la Real pentru o sumă nebunească, este o mare afacere pentru un fotbalist de 28 de ani; ori acum, ori niciodată".

"... De când dăm noi socoteală suporterilor?"

Agnelli, mai viclean, i-a răspuns laconic: "Nu putem să-l vindem. De doi ani nu am câştigat nimic; ce va zice lumea?" Însă puţini sunt cei care au aflat şi continuarea răspunsului: "Da' de unde şi până când dăm noi socoteală suporterilor?"

Nu au reuşit să-l aducă la Madrid cu un an în urmă, dar au reuşit acum. Perez este un mare preşedinte, un mare om de afaceri, comandantul unei trupe multinaţionale, iar clubul Real trăieşte, datorită lui, o perioadă de aur tocmai în apropierea sărbătoririi centenarului.

A fost personal acasă la Agnelli, pe colinele torineze, unde a pus la punct toate detaliile, încheind afacerea într-un stil mare. Preparativele şi discuţiile au fost rezultatul muncii a doi directori sportivi - Luciano Moggi şi Jorge Valdano.

Adio Juventus!

Adio Juventus. Nu e un secret că lui Zidane nu-i prea plăcea oraşul, dar nu se aştepta totuşi la atâta răceală în jurul plecării sale. O singură frază, la conferinţa de presă, pentru fostul său club, unde a câştigat două campionate, o Cupă Intercontinentală şi a jucat două finale în Cupa Campionilor: "Au fost şi momente frumoase, am învăţat multe şi am realizat destul de multe aici."

Să adăugăm şi titlul la mondialele europene, când el purta tricoul alb-negrilor. Nici Juventus nu s-a lăsat mai prejos comentând foarte distant plecarea numărului 21. "Am aflat de câteva ori de dorinţa aproape obsesivă a jucătorului de a se transfera în Spania".

... Merita ceva mai mult.

Suporterii care, pentru Inzaghi, şi-au manifestat dragostea chiar şi în ziua în care îşi lua adio, pentru Zidane nu s-au agitat. N-au fost nici critici, n-au fost proteste, dar nici măcar mulţumiri. Juve se gândea deja la viitor şi a uitat trecutul. Păcat, Zidane merita ceva mai mult. Dar era evident că sentimentele etalate nu erau cele pe care Zidane le-ar fi meritat.

Motivele erau de fapt trei. Primul ar fi faptul că familia fotbalistului a avut mereu o părere proastă despre oraş (nedreaptă după părerea localnicilor). Torino era un oraş urât, plictisitor şi rece, iar acest lucru era exact contrar cu tot ceea ce iubea mai mult Veronica, soţia jucătorului. Apoi se ştie despre acel eşec suferit în Cupa Campionilor în faţa lui Hamburg, care practic i-a scos din competiţie. Şi apoi cel de-al treilea episod, probabil cel mai decisiv, care i-a creat o ruptură de galeria torineză, a fost ceea ce s-a petrecut o săptămână mai târziu la Atena, contra lui Panathinaikos; erau practic descalificaţi, iar el era în tribună, surâdea şi vorbea la telefon. Ştim că s-a terminat cu 1-3, eliminaţi fiind din primul tur.

O ruşine ce va rămâne în istorie

Această eliminare a reprezentat o ruşine care va rămâne mult timp în istoria clubului. În duminica imediat următoare, într-un meci foarte bun împotriva lui Lazio, cu un stadion plin, se scandau lozinci mai mult decât clare: "Zizou tu străluceşti la naţională în timp ce aici stai şi râzi".

La Real va juca cu tricoul nr.5 şi asta va fi o noutate. Numărul 21 este al lui Solari şi Zizou nu vrea să-i facă neplăceri altui coleg, mai ales că acest număr este considerat legendar, fiind purtat de Manuel Sanchis, căpitanul care a spus de curând adio fotbalului ca jucător.

Gestul a fost apreciat de Emilio Butragueno, fost coleg cu Sanchis, actualul vicepreşedinte al clubului din Madrid.

Un nou Real. Vincente del Bosque abia aşteaptă începutul sezonului. Ştie deja cum va juca echipa sa. "Nu vom schimba mult în stilul nostru de joc. Lucru cert este că Zidane, cu înalta lui clasă, va contribui decisiv pentru ca acest Real să devină la fel cu cel care a câştigat cinci Cupe ale Campionilor. E fără îndoială un adevărat profesionist. Voi opta pentru formula 4-2-3-1, cu Helguera flancat de Hierro, Salgado şi Roberto Carlos, iar pe extreme doi pivoţi în faţa apărării: Flavio Conceicao şi Makelele. Apoi vor fi cei trei din spatele lui Morientes: Raul, Figo şi Zidane". Pare deja o echipă de vis.

5 milioane şi joci un amical cu Real

De unde vor veni toţi aceşti bani cheltuiţi de club? Se mizează pe 500.000 de tricouri vândute în primul an şi, ban cu ban, vor aduna cel puţin... 20 de milioane de dolari. Va creşte sigur şi preţul banner-elor publicitare pe pagina web a clubului, iar previziunile vorbesc despre o creştere de cel puţin 200.000 de accesări pe fiecare lună. Au fost stabilite şi sumele pentru meciurile amicale: dacă vrei să inviţi Realul la o partidă trebuie să plăteşti 5 milioane de dolari. Să nu mai vorbim de faptul că Santiago Bernabeu va fi întotdeauna, întotdeauna plin. O adevărată nebunie această poveste.

Pagini realizate de Ovidiu BOICA

Patrick Vieira

Este cel mai puternic mijlocaş pe postul său. Nu există nici un dubiu în această privinţă. De aceea cluburile mari se bat pentru el şi sunt dispuse să facă orice sacrificiu pentru a-l avea. Valorează 40 de milioane de dolari, ceea ce pentru un mijlocaş este o adevărată nebunie, dar Patrick care are doar 25 de ani, mai poate încă să-şi îmbunătăţească forma, este serios, nu te trădează niciodată, ştie să facă orice pe teren şi mai presus de toate este o persoană plăcută.

Un tânăr crescut de unul singur între Şcoala de Fotbal de la Tours şi cea de la Cannes.

Dar a crescut superb.

Patrick, povestea ta este destul de încurcată, să începem deci cu copilăria?

Sunt născut în Dakar, în Senegal. La 8 ani, mama mea şi-a părăsit ţara natală pentru a veni în Franţa şi din acel moment nu m-am mai întors niciodată, chiar dacă mi-am dorit atât de mult. Mai am în memorie câteva imagini, dar este prea puţin. Sunt sigur că dacă m-aş reîntoarce şi mi s-ar vorbi în limba maternă wolof, nu aş înţelege mai nimic. E o limbă frumoasă, una din cele mai frumoase din Africa.

Nu ţi-ai cunoscut tatăl niciodată?

Dar nici măcar nu i-am simţit lipsa, mulţumită mamei mele care mi-a fost mereu alături. Se mai adaugă şi cele trei surori ale mele şi încă patru unchi, iar în aceste condiţii nu se poate spune că ai mai simţi lipsa cuiva.

Este adevărat că mama ta continuă să lucreze?

E adevărat. Lucrează la Primăria din Versailles. Nu o face pentru bani, ci pentru că ea simte nevoia, cu adevărat, să muncească şi să fie activă. Când eram mici se trezea la 4,30, pleca la serviciu şi se întorcea seara acasă, când ne pregătea cina.

Unde ai început ca fotbalist?

La Trappes, în Franţa, apoi am fost transferat la Dreux.

Visam să ajung ca Tigana, Platini...

Aveai un idol?

Ca mai toţi din acel timp, eram înnebunit după cei patru mijlocaşi de la naţională: Tigana, Fernandez, Platini şi Giresse. Visam să ajung ca ei, dar n-am crezut cu adevărat niciodată.

Erai foarte tânăr când ai plecat la Tours, la centrul de copii...

Da eram, aveam 14 ani şi am început împreună cu alţi 12 băieţi, aş putea spune chiar că am crescut împreună.

Apoi ai fost transferat la Cannes, într-un alt centru de tineret.

De unul singur viaţa este dură, dar am avut norocul de a-l avea instructor pe Richard Bettoni, un om înţelegător şi care ne mai lăsa să ieşim câteodată până la miezul nopţii. Poate acum aceste lucruri nu spun prea mult, dar în acele timpuri au însemnat mult pentru mine.

Patrick, te consideri "băiatul cel rău" al fotbalului englez?

Urăsc să fiu depăşit de adversar...

Nu sunt rău, deşi am fost eliminat deseori, şi în materie de cartonaşe galbene deţin primul loc. Repet, nu sunt rău, dar când intru în teren vreau să înving şi atunci mă bat pentru balon. Nu intru în teren cu intenţia de a faulta, ci doar pentru a cuceri mingea. Şi apoi urăsc să fiu depăşit de un adversar. În Anglia jocul este foarte dur ţinând cont că faulturile de joc se datorează faptului că atunci când eşti prins de joc ajungi şi la contactul fizic cu adversarul, dar până acum nu am trimis pe nimeni în spital.

Poţi să-i spui acest lucru şi lui Ruddock?

Acela este un episod de care îmi este ruşine, cu adevărat, iar apoi lumea m-a judecat numai în baza acestui incident şi situaţia a devenit înspăimântătoare pentru mine.

Cât de important a fost Arsenal în ascensiunea ta?

Destul de mult. Nu vreau să-mi reamintesc tot timpul cum era acum patru ani la sosirea mea. Acum am început să devin cineva.

La Milan eram "domnul Nimeni"

De ce ai plecat de la Milan?

Era un club foarte mare cu jucători superbi, dar eu eram "domnul Nimeni". Nu jucam în naţională şi nu aveam nici o victorie. M-am decis să merg înainte şi într-o zi Capello, văzându-mă lucrând la sala de gimnastică, s-a apropiat de mine şi mi-a zis: "Munceşte, munceşte, într-o zi toate aceste eforturi îţi vor fi răsplătite". Mă gândeam când anume? El nu mi-a oferit niciodată şansa de a juca. Era groaznic şi pe deasupra mai stăteam şi singur în apartament.

Presupun că şi primele luni la Londra au fost dificile...

Dificile? Nu vorbeam limba, ştiam doar câteva cuvinte pe care le învăţasem la şcoală. Norocul meu a fost Remi Garde, mujlocaş sosit odată cu mine din Franţa.

Sunt diferenţe între Milan şi Arsenal?

Înainte de un meci, la Milan nu puteai vorbi cu nimeni,erau toţi foarte concentraţi şi mult prea închişi în ei. În schimb, la Arsenal se mai râde, se mai ascultă muzică..., iar eu prefer acest tip de cantonament.

La Londra multă lume zice despre tine că ai fi "tăticul" lui Arsenal.

Cine zice? Poate prietenii mei francezi, sosiţi la tunari după mine.

Bergkamp nu este francez şi a spus clar că te vrea căpitan al echipei.

Chiar a spus asta? Dacă asta crede Dennis, nu pot fi decât încântat.

Vei pleca de aici?

Sunt lucruri care se discută între cluburi şi jucătorul nu participă la astfel de discuţii. Am citit chiar eu că la Juve, la Inter sau la Manchester se oferă pentru mine 40-50 de milioane de dolari. Se vorbeşte mult despre aceste contracte şi despre sumele plătite pentru un jucător. Dacă un club îţi oferă o sumă certă şi sunt dispuşi să plătească 40 de milioane pentru a achiziţiona un anumit fotbalist, de ce acesta ar spune nu?

Deci, rămâi sau pleci? Eu sunt unul dintre cei care ştiu şi ce trebuie să fac şi ce mi-ar plăcea să fac. De aceea vreau să mă întâlnesc cu Wenger înainte de a mă decide.

O echipă mare nu trebuie să vândă jucători ca Overmars...

Spune-mi ce nu este în regulă?

Spun doar că este o echipă mare, care dacă vrea să rămână aşa, nu trebuie să vândă jucători ca Overmars şi Petit.

Care este diferenţa dintre Lemerre şi Wenger?

Fotbalul îl văd în aceeaşi manieră, diferit este modul lor de a reacţiona: Lemerre e mai expansiv, iar Wenger nu-şi trădează niciodată emoţiile.

Cu naţionala aţi învins peste tot, aţi învins şi în Cupa Confederaţiei, nu vă veţi mai opri...

Sigur nu este ca la Cupa Mondială, dar este un trofeu, un obiectiv pe care ni l-am fixat şi pe care l-am atins. E frumos, este chiar foarte frumos să poţi spune: "Am realizat ceea ce ne-am dorit". Multe naţionale, dintre cele mari, se lamentează des când joacă cu echipe mici, scuzându-se că nu se pot mobiliza în aceste condiţii.

Avem un scop clar: de a învinge...

Voi cum reuşiţi, având în vedere că jucaţi bine chiar şi în amicaluri?

Nu te gândi că primele zile în Japonia au fost uşoare...Nu suntem ipocriţi şi putem spune că am ajuns acolo cam fără voia noastră. Veneam după un sezon extenuant, cu oboseala acumulată şi cu deziluziile unui an întreg. Dar eram acolo cu un scop clar, de a învinge şi de a ne face cu succes datoria. Avem un grup unit, ne simţim bine împreună şi astfel reuşim să depăşim orice obstacol. Stăm şi vorbim câteodată până la 3-4 dimineaţa, şi acest lucru ne ajută foarte mult.

În naţionala de acum se fac şi experimente prin introducerea unor jucători tineri, ce părere ai?

Tinerii Brechet şi Gillet, de exemplu, sunt foarte îndrăzneţi, ceea ce este bine... Eu la vârsta lor eram mai timid. Este şi Carriere, pe care nu-l cunoşteam prea bine, deoarece era pentru prima dată cu noi, dar s-a integrat repede şi tot repede a şi marcat.

Apropo de Carriere, abia a venit şi te-a luat pe tine ca exemplu şi astfel ai devenit un fel de "guru".

Eu cred că având 25 de ani eşti la jumătatea drumului şi poţi face o punte de legătură între generaţii, între cei tineri şi cei bătrâni. Nu vreau să devin un lider, nu e de mine, cel puţin nu acum, las locul unor jucători mai experimentaţi ca Desaille sau Lizarazu. Nu vreau să fac pe modestul, dar într-adevăr pentru acest moment mă simt un jucător ca oricare altul. Oricum, vorbesc prea puţin pentru a deveni un lider.

Brazilia rămâne Brazilia...

În semifinale aţi întâlnit Brazilia, o naţională aflată într-o mare criză.

Brazilia rămâne totuşi Brazilia... frumoasă, orgolioasă, mereu în căutare de spectacol. În atac au mereu jucători extraordinari, chiar dacă acum naţionala lor este un pic cam defensivă. Dar rămâne un punct de referinţă şi una din cele mai mari puteri ale fotbalului mondial.

Să privim un pic în urmă: ai devenit titular la Campionatele Europene când Deschamps nu mai era ceea ce fusese altădată.

Mi s-a părut destul de urât să scrii de rău despre Didier în acea perioadă. Şi asta după tot ce a făcut pentru naţională şi pentru fotbalul italian.

Să ne întoarcem la tine: ai devenit titular, eşti exploziv şi mereu dezlănţuit.

Înainte nu reuşeam să-mi adun toată energia, nici la naţională şi în special la antrenamente. Însă totul s-a schimbat.

Şi se vede.

PRO TV

Luni, 3 septembrie

07.00 Bună dimineaţa! 08.00 Ştirile Pro TV 09.00 Tânăr şi neliniştit (r) 10.00 Monştrii (s) 10.50 Ani de liceu (s) 11.15 Portretul unei doamne (f.r) 13.00 Incoruptibilii (f.r) 15.15 Melrose Place (s) 17.00 Ştirile Pro TV 17.10 PRO TV te ascultă ce vezi 17.15 Beverly Hills, 90210 (s) 18.05 Tânăr şi neliniştit (s) 19.00 Ştirile Pro TV 19.50 Ştiri Pro TV Sibiu 20.00 Clubul de golf (co. SUA 1988) 21.50 Ştiri Pro TV Sibiu 22.00 Ştirile Pro TV 22.30 ROKENO 22.40 .ro 22.50 Justiţiarul Vestului Sălbatic (w. SUA 1994) 00.45 Marcă înregistrată (r) 01.15 Profiler, psihologia crimei (s) 02.00 Zero (r) 03.00 Mizerabilii (dramă Marea Brit. 1978) 05.00 Beverly Hills, 90210 (s) 06.00 Teo (r)

Marţi, 4 septembrie

07.00 Bună dimineaţa! 08.00 Ştirile Pro TV 09.00 Tânăr şi neliniştit (r) 10.00 Monştrii (s) 10.50 Ani de liceu (s) 11.15 Justiţiarul Vestului Sălbatic (f/r) 13.30 Blankman (f/r) 15.15 Melrose Place (s) 17.00 Ştirile Pro TV 17.10 PRO TV te ascultă ce vezi 17.15 Beverly Hills, 90210 (s) 18.05 Tânăr şi neliniştit (s) 19.00 Ştirile Pro TV 19.50 Ştiri Pro TV Sibiu 20.00 Total Recall (s) 21.00 Spitalul de urgenţă (s) 21.50 Ştiri Pro TV Sibiu 22.00 Ştirile PRO TV 22.30 .ro 22.40 Provest cu Bogdan Chirieac 23.45 Profiler, psihologia crimei (s) 00.45 Zero (r) 01.45 Despărţirea de familie (dramă SUA 1980)03.30 Melrose Place (r) 05.00 Beverly Hills, 90210 (r) 06.00 Teo (r)

Miercuri, 5 septembrie

07.00 Bună dimineaţa! 08.00 Ştirile Pro TV 09.00 Tânăr şi neliniştit (r) 10.00 Monştrii (s) 10.50 Ani de liceu (s) 11.15 Scripcarul de pe acoperiş (muzical SUA 1971) 13.30 Total Recall (r) 14.30 Spitalul de Urgenţă (r) 15.15 Melrose Place (s) 17.00 Ştirile Pro TV 17.10 PRO TV te ascultă ce vezi 17.15 Beverly Hills, 90210 (s) 18.05 Tânăr şi neliniştit (s) 19.00 Ştirile Pro TV 20.00 Sirene (co. ro. SUA 1990) 21.50 Ştiri Pro TV Sibiu 22.00 Ştirile Pro TV 22.30 ROKENO 22.40 .ro 22.50 My Own Country (dramă SUA 1998) 00.45 Dosarele X (primul episod) 01.45 Zero (r) 02.45 Trupa de rap (co. SUA 1994) 04.45 Ani de liceu (r) 05.15 Beverly Hills, 90210 (r) 06.00 Teo (r)

Joi, 6 septembrie

07.00 Bună dimineaţa! 08.00 Ştirile Pro TV 09.00 Monştrii (s) 10.50 Ani de liceu (s) 11.15 My Own Country (f/r) 13.30 Sirene (f/r) 15.15 Melrose Place (s) 17.00 Ştirile Pro TV 17.10 PRO TV te ascultă ce vezi 17.15 Beverly Hills (s) 18.05 Tânăr şi neliniştit (s) 19.00 Ştirile Pro TV 19.50 Ştiri Pro TV Sibiu 20.00 În vizorul mafiei (thriller SUA 1996) 22.00 Ştirile Pro TV 22.35 .ro 22.50 Rolling Thunder (ac. SUA 1996) 00.45 Dosarele X (s) 01.45 Zero (s) 02.45 Tommy şi pisica sălbatică (av. Finlanda 1998) 04.45 Ani de liceu (r)05.15 Beverly Hills, 90210 (r) 06.00 Teo (r)

Vineri, 7 septembrie

07.00 Bună dimineaţa! 08.00 Ştirile Pro TV 09.00 Tânăr şi neliniştit (r) 10.00 Monştrii (s) 11.00 Ani de liceu (s) 11.15 Rolling Thunder (f/r) 13.30 În vizorul mafiei (r) 15.15 Melrose Place (s) 17.00 Ştirile Pro TV 17.10 Pro TV te ascultă ce vezi 17.15 Beverly Hills, 90210 (s) 18.05 Tânăr şi neliniştit (s) 19.00 Ştirile Pro TV 19.50 Ştiri Pro TV Sibiu 20.00 Fotbal: Naţional - Petrolul 22.00 ROKENO 22.05 Concert Damian's Fire 00.00 Nightworld (ac. SUA 1996) 02.00 Dosarele X (s) 03.00 Torente, un poliţist suburban (co. Spania 1998) 05.00 Beverly Hills, 90210 (r) 06.00 Teo (r)

TELEVIZIUNEA antena

Luni, 3 septembrie

07.00 Observator 08.00 Detectivii Hart (s/r) 08.50 D.a. 09.15 Robocop (d.a.) 09.45 Pantera roz (d.a.) 10.10 Pe cont propriu (s) 11.00 Zile din viaţa noastră (r) 12.00 Labirintul pasiunii (s) 13.00 Ştiri 15.00 Zile din viaţa noastră (s) 16.00 Detectivii Hart (s) 17.00 Ştiri 17.20 Maria Emilia (s) 19.00 Observator 19.50 Sport 20.00 Spiritul Ninja (ac. SUA, 1984) 22.00 Observator 22.25 Sport 22.30 Cursa Eco-Challenge (s) 23.30 Riscul de a iubi (dramă SUA 1997) 01.00 Bulevardul romului (ac. Franţa 1971) 03.00 Observator (r) 04.00 Scandalul (s) 04.45 Capcanele destinului (s)

Marţi, 4 septembrie

07.00 Observator 08.00 Detectivii Hart (s/r) 08.50 D.a. 10.10 Pe cont propriu (s) 11.00 Zile din viaţa noastră (s) 12.00 Labirintul pasiunii (s) 13.00 Ştiri 13.15 Spiritul Ninja (f/r) 15.00 Detectivii Hart (s) 16.00 Zile din viaţa noastră (s) 17.00 Ştiri 17.20 Maria Emilia (s) 19.00 Observator 19.50 Sport 20.00 În braţele unui ucigaş (thriller SUA 1992) 22.00 Observator 22.25 Sport 22.30 Cursa Eco-Challenge (s) 23.30 Turnul de control (ac. SUA 1998) 00.00 Preţul tăcerii (ac. Franţa 1973) 03.00 Observator (r) 04.00 Scandalul (s) 04.45 Capcanele destinului (s)

Miercuri, 5 septembrie

07.00 Observator 08.00 Detectivii Hart (s/r) 08.50 D.a:10.10 Pe cont propriu (s) 11.00 Zile din viaţa noastră (r) 12.00 Labirintul pasiunii (s) 13.00 Ştiri 13.15 Teddy (dramă biogr. SUA 1986) 15.00 Zile din viaţa noastră (s) 16.00 Detectivii Hart (s) 17.00 Ştiri 17.20 Al treilea geamăn (thriller Canada 1997) 19.00 Observator 19.50 Sport 20.00 Soţul perfect (comedie ro. SUA 1992) 22.00 Observator 22.25 Sport 22.30 Cursa Eco-Challenge (s) 23.30 Cavalerul străzii (ac. SUA 1993) 01.00 Patima (dramă SUA 1935) 02.30 Observator (r) 03.30 Scandalul (s) 04.15 Capcanele destinului (s)

Joi, 6 septembrie

07.00 Observator 08.00 Detectivii Hart (s/r) 08.50 D.a. 10.10 Pe cont propriu (s) 11.00 Zile din viaţa noastră (r) 12.00 Labirintul pasiunii (s) 13.00 Ştiri 13.15 Elisabeta şi contele de Essex (dramă istorică SUA 1939) 15.00 Detectivii Hart (s) 16.00 Zile din viaţa noastră (s) 17.00 Ştiri 17.20 Al treilea geamăn (r) 19.00 Observator 19.45 Sport 20.00 Strada Hanovra (dramă Marea Brtianie 1979) 22.00 Observator 22.25 Sport 22.30 Cursa Eco-Challenge (s) 23.30 Operaţiunea de salvare (ac. SUA 1993) 01.00 Valentino (biogr. SUA 1977) 03.00 Observator (r) 04.00 Scandalul (s) 04.45 Capcanele destinului (s)

Vineri, 7 septembrie

07.00 Observator 08.00 Detectivii Hart (s/r) 08.50 D.a. 10.10 Pe cont propriu (s) 11.00 Zile din viaţa noastră (r) 12.00 Labirintul pasiunii (s) 13.00 Ştiri 13.15 Strada Hanovra (r)15.00 Zile din viaţa noastră (s) 16.00 Detectivii Hart (s) 17.00 Ştiri 17.20 Trăieşte clipa (dramă ro. Canada 1994) 19.00 Observator 19.50 Sport 20.00 Drop Zone (ac. SUA 1994) 22.00 Observator 22.25 Sport 22.30 Cursa Eco-Challenge (s) 23.30 Comando spaţial (SF SUA 1996) 01.00 Gânduri ascunse (thriller SUA 1992) 02.30 Observator (r) 03.30 Scandalul (s) 04.30 Capcanele destinului (s)

tvr2

Luni, 3 septembrie

07.00 Ferma (r) 08.05 D.a. (r) 09.20 Din lumea lui Dany (r) 09.50 Fete vesele (s) 10.15 Tată, am încurcat-o! (s) 10.50 Permis de conducere (f/r) 12.50 Femeia misterioasă (s) 13.40 Răscruci 14.15 D.a. 15.30 Ştiri 15.40 Toţi, împreună 16.45 Oprirea obligatorie 17.00 Tată, am încurcat-o! (s) 17.30 Afaceri la cheie 18.00 Spectacolul lumii (r) 18.40 Camera de gardă 19.10 Desene animate 19.30 Din goana trenului 19.55 Cinci minute cu fraţii Lumiere 20.00 În mijlocul furtunii (s) 20.50 Sport plus 21.40 În numele sportului 22.00 Scurte povestiri cinematografice (s) 22.40 Teatru TV: Vassa Jeleznova 00.25 Boema de Timişoara 00.55 TVM. Mesager 01.30 Fete vesele (s/r) 01.55 Vacanţă cu trupa DP2 (r)

Marţi, 4 septembrie

07.00 Femeia misterioasă (r) 08.05 Desene animate 09.00 Prietenii lui Piticot 09.50 Fete vesele (s/r) 10.15 Tată, am încurcat-o! (r) 10.40 Ştiri 10.50 Bărbaţi, la cratiţă! (r) 12.00 În mijlocul furtunii (s/r) 12.50 Femeia misterioasă (s) 13.40 Tribuna partidelor... 14.15 D.a. 15.30 Ştiri 15.35 Toţi, împreună! 16.25 E dreptul tău! 17.00 Tată, am încurcat-o! (s) 17.30 Vară pentru 2 18.30 Telejurnal TVR 2 19.30 Desene animate 19.55 Cinci minute cu fraţii Lumiere 20.00 În mijlocul furtunii (s) 20.50 Francois Villon (dramă România-Franţa-Germania 1989)22.30 Ştiri 22.35 Stăpânul animalelor (s) 23.25 Patrimoniu 00.10 Piaţa itinerantă (do.) 00.30 TVM. Mesager 01.00 Fete vesele (r) 01.25 Vară pentru 2 (r) 03.10 Pop Club (r) 04.10 Piaţa itinerantă (r)

Miercuri, 5 septembrie

07.00 Femeia misterioasă (r) 08.05 D.a. 08.35 Toţi, împreună 09.35 Microrecital 09.50 Fete vesele (s) 10.15 Tată, am încurcat-o! (r) 10.45 Stăpânul domeniului (r) 11.35 Din goana trenului (r) 12.00 În mijlocul furtunii (s/r) 12.50 Femeia misterioasă (s) 13.40 Cronici votive (r) 14.15 D.a. 15.35 Toţi, împreună 16.25 Afaceri la cheie (r) 17.00 Tată, am încurcat-o! (s) 17.30 Vară pentru 2 18.30 Telejurnal 19.30 Desene animate 19.55 Cinci minute cu fraţii Lumiere 20.00 În mijlocul furtunii (s) 20.50 Flori dintr-o altă lume (dramă Spania 1999) 22.40 Stăpânul animalelor (s) 23.30 Mit şi istorie 00.00 Clepsidra cu imagini 00.30 TVM Mesager 01.05 Fete vesele (s/r) 01.30 Vară pentru 2 (r) 03.15 Paradisul de lângă noi (r) 03.45 E dreptul tău (r)

Joi, 6 septembrie

07.00 Femeia misterioasă (r) 08.05 D.a. 09.20 Arca lui Noe (r) 09.50 Fete vesele (s) 10.15 Tată, am încurcat-o! (r) 10.50 Stăpânul domeniului (s) 11.30 Oprirea obligatorie (r) 12.00 În mijlocul furtunii (s/r) 12.50 Femeia misterioasă (s) 13.40 Tribuna partidelor... 14.15 D.a. 15.30 Ştiri15.35 Toţi, împreună 16.25 Trans(sylvania) insolit 17.00 Tată, am încurcat-o! (s) 17.30 Vară pentru 2 18.30 Telejurnal 19.30 Desene animate (s) 19.55 Cinci minute cu fraţii Lumiere 20.00 Din goana trenului 20.30 Pragul de sus 22.00 Familia Porter (s) 22.30 Ştiri 22.35 Captiv în viitor (s) 23.25 Memoria teatrului 00.15 TVM. Mesager 00.50 Fete vesele (s/r) 01.15 Vară pentru 2 (r) 03.00 Familia Porter (s/r) 03.45 Memoria teatrului (r) 04.35 Show nocturn

Vineri, 7 septembrie

07.00 Femeia misterioasă (r) 08.05 D.a. 09.20 Preţul succesului 09.50 Fete vesele (s) 10.15 Tată, am încurcat-o! (r) 10.50 Captiv în viitor (s) 11.45 Trans(sylvania) insolit (r) 12.15 Camera de gardă (r) 12.50 Femeia misterioasă (s) 13.40 Spaţiu francofon (do) 14.10 Desene animate 15.35 Samuraiul (s) 16.20 Poliţia judiciară (s) 17.15 Tată, am încurcat-o! (s) 17.40 Vară pentru 2 18.30 Telejurnal 19.30 D.a. 19.55 Cinci minute cu fraţii Lumiere 20.00 Televiziunea, dragostea mea 21.10 D'ale lu' Mitică 22.00 Familia Porter (s) 22.30 Ştiri 22.35 Capcana nisipului (dramă SUA 1997) 00.10 TVM. Mesager 00.45 Baschet masculin 02.15 Fete vesele (s/r) 02.55 Familia Porter (s/r) 03.25 Poliţia judiciară (s/r) 04.20 D'ale lu' Mitică (r)

TV ROMÂNIA

Luni, 3 septembrie

07.00 Jurnalul de dimineaţă 07.15 Practic matinal 09.30 Tăticuţul (s) 10.15 D.a. 11.00 Campionatul internaţional de călărie 12.00 Festivalul internaţional "Cerbul de aur) (r) 14.00 Jurnalul de prânz 14.30 Pro Patria 15.30 Orice e posibil (s) 16.00 Kronika 17.30 O idee pe zi... 17.40 Pasiuni (s) 18.25 Garantat 100% 18.55 Alege muzica! 19.25 Între noi, fraţii (s) 19.50 Familia... Corect! 20.00 Jurnal. Meteo 20.40 Sport 20.45 Niciodată nu e prea târziu (s) 21.45 Ce-i de făcut? 23.00 Jurnalul de noapte 23.15 Români uitaţi, români pierduţi. Trădarea 23.45 Lumea dansului 00.45 Marele jazz 02.05 Jurnal. Meteo. Sport (r) 02.50 De luni până duminică (r)

Marţi, 4 septembrie

07.15 Practic matinal 09.30 Tăticuţul (s) 10.15 TVR Craiova 10.55 TVR Cluj 11.45 TVR Iaşi 12.30 TVR Timişoara 13.15 Pasiuni (s/r) 14.30 Niciodată nu e prea târziu (s) 15.15 Amprente (s) 15.30 Orice e posibil (s) 16.00 Puncte cardinale 16.30 Kronika 17.30 O idee pe zi... 17.40 Pasiuni (s) 18.25 Garantat 100% 18.55 Alege muzica! 19.25 Între noi, fraţii (s) 19.50 Nopţi albe lângă Biserica Neagră 20.00 Jurnal. Meteo 20.40 Sport 20.45 Dă-mă în judecată! (ac. SUA 1999) 22.20 Geena Davis (s)22.50 Jurnalul de noapte 23.05 Studioul artelor 00.05 Teatru TV: Conu' Leonida faţă cu reacţiunea 01.15 Marele jazz 02.15 Jurnal. Meteo. Sport (r) 03.00 Martorul tăcut (s) 04.35 Studioul artelor (r)

Miercuri, 5 septembrie

07.00 Jurnalul de dimineaţă 07.15 Practic matinal 09.30 Tăticuţul (s) 10.15 TVR Craiova 10.55 TVR Cluj 11.45 TVR Iaşi 12.30 TVR Timişoara 13.15 Pasiuni (s/r) 14.10 Infomania 14.30 Studioul artelor (r) 15.30 Orice e posibil (s) 16.00 Panorama 17.30 O idee pe zi... 17.40 Pasiuni (s) 18.25 Garantat 100% 18.55 Alege muzica! 19.25 Între noi, fraţii (s) 19.50 Familia... Corect! 20.00 Jurnal. Meteo 20.40 Sport 21.05 Fotbal: Ungaria - România 23.20 Jurnalul de noapte 23.35 Avalanşa (ac. SUA 1999) 01.20 Bucuriile muzicii 02.00 Jurnal. Meteo. Sport (r) 02.50 Martorul tăcut (s)

Joi, 6 septembrie

07.00 Jurnalul de dimineaţă 07.15 Practic matinal 09.30 Tăticuţul (s) 10.15 TVR Craiova 10.55 TVR Cluj 11.45 TVR Iaşi 12.30 TVR Timişoara 13.15 Pasiuni (s/r) 14.00 Jurnalul de prânz 14.10 Infomania 14.30 Fotbal: Ungaria - România (r) 15.30 Oameni ca noi 16.00 Convieţuiri 17.30 O idee pe zi... 17.40 Pasiuni (s) 18.25 Garantat 100 % 18.55 Alege muzica!19.25 Între noi, fraţii (s) 19.50 Familia... Corect! 20.00 Jurnal. Meteo 20.40 Sport 20.45 Justiţiarii (s) 21.45 Reflecţii rutiere 22.00 Interesul general. Frontal 23.00 Jurnalul de noapte 23.15 Desenatorul (thriller SUA 1992) 00.45 Nocturna melomanului 02.00 Jurnal. Meteo. Sport (r) 02.45 Martorul tăcut (s)

Vineri, 7 septembrie

07.00 Jurnalul de dimineaţă 09.30 Tăticuţul (s) 10.15 TVR Craiova 10.55 TVR Cluj 11.45 TVR Iaşi 12.30 TVR Timişoara 13.15 Pasiuni (s.r) 14.00 Jurnalul de prânz 14.10 Infomania 14.30 Interesul general (r) 15.30 Tribuna partidelor parlamentare 16.00 De la Est la Vest 16.30 Drepturile omului 17.30 O idee pe zi... 17.40 Personalul de Costineşti 18.55 Alege muzica! 19.25 Între noi, fraţii (s) 19.50 Agenda festivalului internaţional "G. Enescu" 20.00 Jurnal. Meteo 20.40 Sport 21.45 Teroare pe podul Londrei (poliţist SUA 1985) 22.25 Îngerul întunecat (s) 23.20 Jurnalul de noapte 23.35 Profesioniştii 0.35 Teamă de viitor (ac. SUA 1997) 02.15 Jurnal. Meteo. Sport (r) 03.00 Profesioniştii (r)

EUROSPORT

Luni, 3 septembrie

09.30 Formula 3000 10.30 Superbike (r) 11.30

Atletism 13.00 CART 15.00 Tenis 17.45 Tenis (live) 01.00 Eurosportnews report 01.15 Sidecar 02.15 Eurosportnews report (r)

Marţi, 4 septembrie

09.30 CART (r) 11.00 Sidecar (r) 12.00 Fotbal (r) 14.00 Motocros 15.00 Tenis 17.45 Tenis (live) 01.00

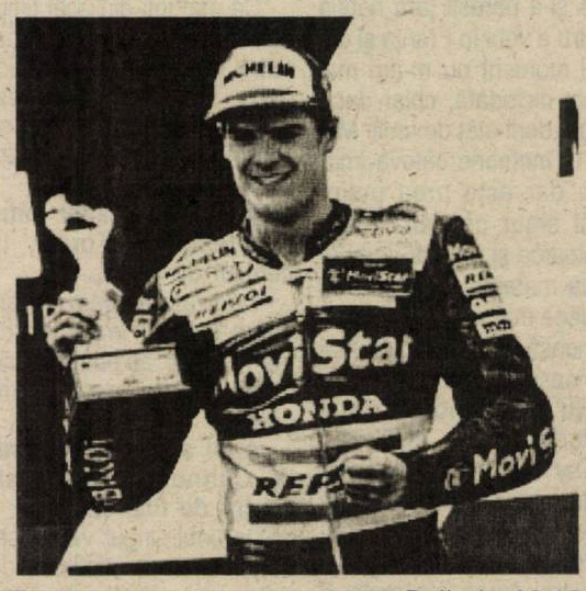

Eurosportnews report 01.15-Raliuri 02.15 Eurosportneuws report (r)

Miercuri, 5 septembrie

09.30 Raliuri (r) 10.30 Motocros (r) 11.30 Sărituri cu schiurile (live) 13.30 Hipism 14.30 Curse de maşini 15.00 Tenis 17.45 Tenis (live) 00.00

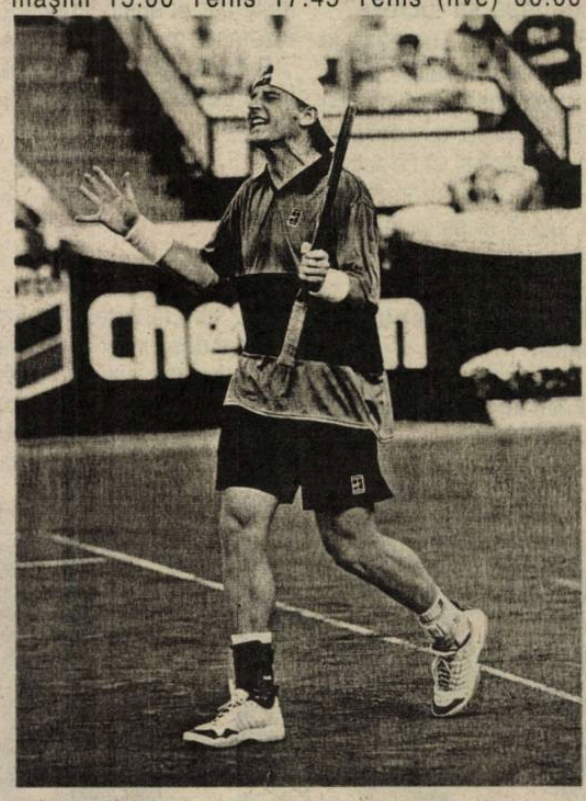

Eurosportnews report 00.15 Fotbal 02.15 Eurosportnews report (r)

Joi, 6 septembrie

09.30 Sărituri cu schiurile (r) 11.00 Curse de maşini (r) 11.30 Motocros (r) 12.30 Ciclism montan 13.00 Fotbal (r) 15.00 Tenis 17.45 Tenis (live) 20.00 Fotbal 22.00 Box 00.00 Eurosportnews report 00.15 Navigaţie 0.45 Sărituri cu schiurile 02.15 Eurosportnews report (r)

Vineri, 7 septembrie

09.30 Fotbal (r) 11.30 Curse de maşini (r) 12.00 Navigaţie (r) 12.30 Hipism (r) 13.30 Magazin olimpic (r) 14.00 Ciclism montan (r) 14.30 Motociclism (live)16.00 Tenis 18.00 Tenis (live) 00.00 Eurosportnews report 00.15 Fotbal 01.45 Motociclism 02.15 Eurosportnews report (r)

Fotbal/Echipa națională

Hagi l-a trimis pe Dolha la "tineret"

Selecționerul Gheorghe Hagi a anunțat, ieri, în cadrul unei conferințe de presă, că portarul Emilian Dolha a fost lăsat să evolueze în partida cu Ungaria pentru reprezentativa de tineret a României.

"I-am dat drumul lui Dolha la echipa de tineret, urmînd ca portarii Bogdan Lobonț și Bogdan Vintilă să facă deplasarea la Budapesta cu formația de seniori", a spus Hagi, care a precizat că începînd de duminică Dolha se va alătura programului de pregătire al formației de tineret.

Selecționerul român a precizat că s-ar putea ca tot lotul să facă deplasarea la Budapesta, deși inițial anunțase că va renunța la doi sau trei jucători.

Hagi a menționat că Adrian Ilie nu a evoluat în meciul școală pe care reprezentativa României l-a susținut, sîmbătă, cu formația de tineret a clubului FC Național. **"Ilie a avut unele dureri la genunchi și am decis că este mai bine să-l menajăm"**, a spus Hagi, care a adăugat că problemele lui Adrian Ilie nu sînt grave. Tehnicianul român a spus că duminică seara va decide dacă Filipescu va face deplasarea la Budapesta.

Referitor la înfrîngerea suferită de selecționata Ungariei, cu scorul de 3-1, în fața reprezentativei Georgiei, selecționerul român a spus că acest rezultat nu schimbă cu nimic planurile formației României. "Ne-am ascunde dacă nu am recunoaște că este un rezultat bun pentru noi, dar acesta nu schimbă cu nimic ideile și concentrarea noastră", a spus selecționerul român, care a precizat că această înfrîngere ar putea să-i ambiționeze mai mult pe unguri.

Hagi a adăugat că antrenorul secund Dan Apolzan va face deplasarea în Iugoslavia pentru a urmări, miercuri, partida dintre selecționata sîrbă și reprezentativa Sloveniei, ambele posibile adversare ale formației române pentru meciul de baraj.

Reprezentativa României a avut programat, duminică, de la ora 20.00, un antrenament deschis, urmînd ca astăzi, la ora 11.00, să plece de pe aeroportul Băneasa, spre Budapesta.

Cîțiva reprezentanți ai presei din Turcia, care au fost prezent la conferința de presă, i-au oferit lui Hagi un tablou cu poza unui tribune cu spectatori care afișau un tricou imens al formației Galatasaray pe care era înscris numele lui Hagi.

PSG poate rata participarea în UEFA

Echipa franceză Paris Saint-Germain, adversara formației Rapid București în turul întîi al Cupei UEFA, ar putea să nu participe în sezonul 2001/2002 în C 2 în cazul în care postul privat de televiziune Canal+ rămîne acționarul principal al formației pariziene și al grupării elvețiene Servette Geneva, de asemenea calificată pentru această competiție, informează AFP.

Potrivit cotidianului "La Tribune de Geneve", o acțiune judiciară aflată în curs ar putea anula valabilitatea actului de cedare a acțiunilor deținute de Canal+ în cadrul grupării elvețiene. Canal+ a cedat, pe data de 8 august, 51 la sută din acțiunile clubului Servette Geneva către două societăți elvețiene, Golden Lion - 36 la sută și Jelmoli - 15 la sută. Postul de televiziune a păstrat numai 44 la sută din acțiunile clubului elvețian.

Cotidianul "La Tribune de Geneve" notează că un fost jucător al echipei Servette Geneva, argentinianul Dario Siviski, a solicitat, pe data de 28 august, Oficiului de pronunțare a falimentului să anuleze toate deciziile luate de Adunarea generală a acționarilor clubului elvețian în lunile mai și august. Avocații argentinianului au susținut că jucătorul deținea de mai mult timp un pachet de acțiuni ale grupării Servette Geneva, ce reprezenta 20 la sută din capitalul clubului. În urma restructurării capitalului, în mai și august, pachetul de acțiuni al argentinianului nu mai reprezenta decît 2 la sută din capital.

O ședință a Adunării generale a acționarilor clubului Servette Geneva este prevăzută pentru data de 4 septembrie. Președintele societății Servette SA, Christian Herve, citat de cotidianul "La Tribune", a declarat că restructurarea capitalului grupării elvețiene a fost efectuată la solicitarea organelor fiscale, pentru clarificarea situației financiare a clubului.

În afară de cazul jucătorului argentinian, Servette Geneva se confruntă și cu o altă problemă. Presa din Elveția susține că Didier Piquet, patronul societății Golden Lion, care deține 36 la sută din acțiunile grupării elvețiene, a obligat o femeie în vîrstă de 40 de ani să semneze un contract potrivit căruia trebuia să fie la dispoziția lui, la orice oră, în schimbul sumei de 8.000 de euro pe lună. Femeia a declarat că a acceptat condițiile contractului, deoarece se afla în șomaj.

PSG va participa în Cupa UEFA, ediția 2001/2002, după ce s-a calificat din Cupa UEFA Intortoto, cu scorul general de 1-1 (0-0 în tur și 1-1-în retur) cu Brescia.

În primul tur al Cupei UEFA, Paris Saint-Germain urmează să întîlnească echipa Rapid București, în timp ce Servette Geneva va juca împotriva formației Slavia Praga.

Responsabilii forului fotbalistic european au anunțat, pe 26 iunie, că echipa Paris Saint-Germain nu va putea juca în Cupa UEFA, deoarece atît gruparea franceză, cît și formația elvețiană Servette Geneva, deja calificată în Cupa UEFA, au același acționar majoritar, respectiv postul Canal +. Potrivit regulamentului UEFA, "nimeni nu poate fi implicat într-un mod sau altul în gestionarea, administrarea și/sau activitățile sportive ale mai multor cluburi participante la aceeași competiție aflată sub egida UEFA". Astfel, în cazul în care mai multe grupări sînt controlate de aceeași companie, numai unul dintre ele poate participa la una dintre competițiile organizate de UEFA. Conform regulamentului UEFA, un club calificat, prin intermediul rezultatelor obținute în Cupa UEFA Intertoto, în Cupa UEFA nu va fi acceptat la această competiție dacă nu respectă condițiile impuse. În cazul în care Paris Saint-Germain se va califica în Cupa UEFA, prioritate pentru participarea la această competiție va avea însă formația Servette Geneva care a obținut calificarea direct, prin cîștigarea Cupei Elveției.

Contactat telefonic de agenția MEDIAFAX, Constantin Zotta, vicepreședintele FC Rapid, a declarat că va înainta prin FRF o scrisoare către UEFA în care să ceară lămurirea situației pentru aflarea adversarului, deoarece pregătirile pentru meciul cu PSG sînt aproape finalizate.

"Schimbarea adversarului ne-ar crea probleme, deoarece pregătirile pentru meciul cu PSG legate de deplasare și vizionarea casetelor sînt finalizate în proporție de 80 la sută. PSG și Brescia (n.r - finalista din Cupa UEFA Intertoto) cred că sînt egale din punct de vedere valoric", a spus Zotta.

Pagină realizată de Ovidiu BOICA

Fotbal în Europa

Grupa 1:

Elveția - Iugoslavia 1 - 2. Au marcat: Hakan Yakin '24 / Milosevici '39, Kritajici '73.
Slovenia - Rusia 2 - 1. Au marcat: Osterc '62, Acimovici '90 / Titov '73
Insulele Feroe - Luxemburg 1 - 0
A marcat: Hansen '85 (p)

1. Rusia	8	5	2	1	11-5	17
2. Slovenia	8	4	4	0	13-8	16
3. Iugoslavia	8	4	3	1	15-5	15
4. Elveția	8	3	2	3	15-8	11
5. Ins. Feroe	8	2	1	5	6-13	7
6. Luxemburg	8	0	0	8	2-19	0

Grupa 2:

Andorra - Portugalia 1 - 7
Au marcat: Roberto Jonas '42 / Nuno Gomes '36, '38, '44, '90, Pauleta '39, Rui Jorge '45, Sergio Concaicao '58
Irlanda - Olanda 1 - 0
A marcat: Jason McAteer '67

1. Irlanda	9	6	3	0	19-5	21
2. Portugalia	8	5	3	0	25-6	18
3. Olanda	8	4	2	2	21-9	14
4. Estonia	8	2	2	4	10-16	8
5. Cipru	8	2	2	4	12-24	8
6. Andorra	9	0	0	9	5-32	0

Grupa 3:

Islanda - Cehia 3 - 1
Au marcat: Eyolfur Sverrisson '44, '72, Andri Sigthorsson '60 / Marek Jankolovski '88
Danemarca - Irlanda de Nord 1 - 1
Au marcat: Rommedahl '3 / Mulryne '73
Malta - Bulgaria 0 - 2
A marcat: Perbatov '73, '80

1. Bulgaria	8	5	2	1	14-7	17
2. Danemarca	8	4	4	0	14-6	16
3. Cehia	8	4	2	2	11-6	14
4. Islanda	8	4	1	3	14-11	13
5. Irlanda N.	8	1	2	5	7-12	5
6. Malta	8	0	1	7	2-20	1

Grupa 4:

Macedonia - Suedia 1 - 2
Au marcat: Dragan Nacevski '63 / Henrik Larsson '28, Patrik Andersson '33.
Moldova - Azerbaidjan 2 - 0
Au marcat: Kleşcenko '16, Kovalchuk '84
Slovacia - Turcia 0 - 1
A marcat: Hakan Sukur '34

1. Suedia	8	6	2	0	15-2	20
2. Turcia	8	5	3	0	14-6	18
3. Slovacia	8	3	2	3	7-7	11
4. Macedonia	8	1	3	4	10-12	6
5. Moldova	8	1	3	4	4-13	6
6. Azerbaidjan	8	1	1	6	3-13	4

Grupa 5:

Belarus - Ucraina 0 - 2
A marcat: Şevcenko '45, '56
Țara Galilor - Armenia 0 - 0
Polonia - Norvegia 3 - 0
Au marcat: Kryszalowicz '45, Olisadebe '77, Marcin Zewlakow '88

1. Polonia	8	6	2	0	19-6	20
2. Ucraina	8	3	4	1	9-7	13
3. Belarus	8	3	3	2	8-9	12
4. Țara Galilor	8	0	6	2	7-9	6
5. Armenia	8	0	5	3	6-12	5
6. Norvegia	8	0	4	4	5-11	4

Grupa 6:

Scoția - Croația 0 - 0

1. Belgia	6	4	2	0	23-5	14
2. Croația	6	3	3	0	10-2	12
3. Scoția	6	3	3	0	10-3	12
4. Letonia	7	1	1	5	4-14	4
5. San Marino	7	0	1	6	3-26	1

Grupa 7:

Bosnia - Israel 0 - 0
Spania - Austria 4 - 0
Au marcat: Diego Tristan '44, Morientes '78, '82, Mendieta '90.

1. Spania	7	5	2	0	19-4	17
2. Israel	7	3	2	2	10-6	11
3. Austria	6	3	2	1	7-7	11
4. Bosnia	6	1	2	3	7-10	5
5. Liechtenstein	6	0	0	6	0-16	0

Grupa 8:

Georgia - Ungaria 3 - 1
Au marcat: Sh. Arveladze '35, Dzhamarauli '53, Iashvili '64 / Matyus '44
Lituania - Italia 0 - 0

1. Italia	7	5	2	0	15-3	17
2. România	6	4	0	2	7-6	12
3. Ungaria	6	2	2	2	14-10	8
4. Georgia	6	2	0	4	9-11	6
5. Lituania	6	0	2	4	3-16	2

Grupa 9:

Germania - Anglia 1 - 5
Au marcat: Jancker '6 / Owen '13, '48, '66, Gerrard '45, Heskey '74
Albania - Finlanda 0 - 2
Au marcat: Tainio '58, Kuqi '90.

1. Germania	7	5	1	1	14-10	16
2. Anglia	6	4	1	1	12-4	13
3. Finlanda	6	2	2	2	7-6	8
4. Grecia	6	2	0	4	4-10	6
5. Albania	7	1	0	6	5-12	3

STEFAN EFFENBERG

ARIANUL PUR SÂNGE

A fost de câteva ori în centrul polemicilor pentru nişte petreceri mai lungi, dar când ai o asemenea clasă şi personalitate în teren, toţi adversarii sunt nevoiţi să tacă şi să-şi scoată pălăria.

Chiar şi în Germania oamenii încep să-l aprecieze numai pentru ceea ce reuşeşte să dea pe gazon. Sunt departe acum timpurile în care îl numeau "Der Blonde Teufel", adică "diavolul blond", însă acum se gândesc la el ca la căpitanul echipei campioane a Europei.

Pagină realizată de Ovidiu BOICA

"... Mergem mai departe"

Pentru cei care au strâmbat din nas la sfârşitul finalei Ligii Campionilor, vrem, retoric, să le punem o întrebare: câţi jucători sunt ca el astăzi în lume capabili să fulgere cu privirea, să-i poarte pe ai săi în atac ca şi când ar lupta în război, să spună: "OK, acum mă gândesc eu cum să facem acest lucru"? Puţini. La aproape 33 de ani, Effenberg joacă mai bine ca niciodată, are o determinare şi o voinţă de a învinge care te înspăimântă.

I-aţi văzut faţa după golul egalizator înscris cu sete, împotriva Valenciei? Te înfiora. Cu câteva săptămâni mai devreme pe Olympiastadion, la sfârşitul partidei împotriva lui Manchester, tabela stadionului îl prezenta pe Stefan cu pumnii strânşi, ca şi când ar fi spus "aici am terminat ce aveam de făcut, acum mergem mai departe". Oamenii au aplaudat, pentru că le place această atitudine, le place să vadă îndârjirea în ochii jucătorilor cei mai reprezentativi. Şi apoi Effe este acum căpitanul campionilor europeni, aşa că are acum o responsabilitate şi mai mare.

A devenit căpitan odată cu plecarea lui Matthaus. Ca să spunem adevărul, banderola o primise mai devreme, a doua zi după ieşirea cărţii lui Lothar, cu destăinuirile sale despre secretele vestiarelor bavareze. A fost un best seller de care conducătorii de la Bayern nu au fost foarte încântaţi (era în 1997).

4 milioane de mărci la 19 ani

Încă de la începutul carierei sale a fost exploziv; era considerat un dur, unul din jucătorii făcuţi "din topor". Sigur, poate se exagera puţin despre el şi despre acţiunile sale. Născut la Amburgo, la 2 august 1968, a făcut primii paşi pe gazon chiar în oraşul său natal, mai întâi la Bramfelder SV, apoi la Victoria Amburgo. La Borusia Moenchengladbach a sosit când avea 19 ani, şi trei ani mai târziu a plecat la Bayern pentru 4 milioane de mărci, iar la acea vreme suma era importantă, mai ales pentru un tânăr. Tânăr care nu s-a sfiit să-şi critice antrenorul, la acel moment Jupp Heynckes. Însă bomba a aprins-o chiar în ziua prezentării sale. "Stefan, te gândeşti că poţi câştiga campionatul"? "Sigur", a răspuns, "mai ales pentru că celelalte echipe sunt prea proaste pentru a-l putea câştiga". Bine ai venit, Stefan.

Apoi în perioada în care a purtat tricoul violet şi-a demonstrat întreaga valoare, dar după un sezon în Serie B, atmosfera nu era potrivită pentru unul ca el, chiar dacă îl avea alături pe Batistuta. S-a întors în Germania, la Moenchengladbach, în 1994. Prima sa mutare? Părul ras scurt şi numele scris pe cap.

... Se vindeau 50.000 de tricouri pe an

Anul 1996 îl găseşte la Borusia unde nu era nici conducător, nici căpitan, cu toate că el a adus clubului cei mai mulţi bani, fapt paradoxal dacă ne gândim că salariul său era de 5 milioane de mărci. Acum cinci ani, era o cifră înspăimântătoare, acum mai puţin, dar să nu uităm că el a jucat la Moenchengladbach, nu la Barcelona lui Nunez, la Realul lui Mendoza sau la Milanul lui Berlusconi. Pe vremea aceea nici măcar Moratti nu risipea bani. Mai mult, pentru a face o comparaţie, Effe câştiga mai mult decât Matthaus şi Summer, aleşi în acel an drept cei mai buni jucători europeni.

Vorbim numai despre încasările clubului: Borusia a vândut 50.000 de tricouri cu numele său (al lui Effe) într-un singur an, iar media de spectatori era de 31.000, ceea ce nu se mai întâmplase de pe vremea lui Simonsen, Bonhof, Heynckes şi Vogts, în a doua parte a anilor 70 şi primii ani după 80.

... L-au trimis acasă şi au regretat

Să vorbim puţin despre capitolul "naţională". Nu se poate uita gestul lui Stefan la Campionatele Mondiale din America, la sfârşitul partidei împotriva Coreei de Sud: ştiţi gestul acela, cu degetul... Rezultatul? Federaţia l-a trimis urgent acasă. Dar acest lucru a fost regretat imediat după aceea, când s-a pierdut meciul cu Bulgaria. Apoi, după disputa cu Berti Vogts, a decis să nu mai răspundă la nici o convocare. Zis şi făcut, fără cel mai mic regret. Puţină supărare, poate, după Campionatele Europene din 1996, din Anglia. Pe vremea aceea îmbrăca tricoul lui Borusia, câştigând cifre astronomice chiar şi pentru Campionatul Italian şi nu făcea un secret din a spune că: "În timp ce la naţională transpiram, aici stau la soare şi mă bronzez". Nu s-a mai întors de atunci, chiar dacă echipa Germaniei, chiar şi astăzi, are o nevoie disperată de un conducător la fel de carismatic precum ar fi putut să fie el.

Vogts l-a acuzat că este informatorul cotidianului Bild. Faimosul ziar ştia întotdeauna înainte de meci adevărata formaţie a naţionalei. O dată Vogts, a făcut un test, anunţând o formaţie greşită. Acea formaţie a apărut imediat în Bild.

... Pe seama lui s-au vândut multe ziare

Adesea şi comportamentul său în afara terenului de joc i-a adus neplăceri. Pe seama lui a curs multă cerneală şi s-au vândut multe mii de exemplare ale ziarelor.

Într-o seară, în plină iarnă, s-a întors acasă cu soţia sa şi a găsit un beţiv adormit pe scări, în faţa casei sale. Stefan i-a dat câteva picioare, l-a dat afară, iar câteva zile mai târziu individul bătut l-a dat în judecată, cerând daune. Ne permitem o mică observaţie retorică: ce ar fi făcut toţi cei care l-au acuzat atunci pe Effenberg dacă, întorcându-se acasă, ar fi găsit un beţiv la uşa lor? Răspunsul este evident, sau pe aproape.

... A încercat să glumească cu nemţii

Să mergem mai departe. La sărbătoarea de Crăciun a clubului său, amestecând bere cu şampanie, a devenit atât de vesel încât a început să-l imite pe Franz Beckenbauer, preşedintele său. Erau prezenţi cel puţin două sute de invitaţi, plus televiziunea şi mulţi alţi ziarişti. Nemţii nu prea au gustat o astfel de glumă în care au fost inserate şi câteva insulte şi fraze mai grele, dar nu a urmat, totuşi, nici o măsură disciplinară din partea clubului. Apoi i s-a luat carnetul de conducere fiind, în stare de ebrietate (1,07 concentraţia alcoolemiei) şi atunci a simţit că dacă continuă, o să fie din ce în ce mai greu, totul mai greu.

Acum câţiva ani, i-a spus lui Michael Laudrup, pe vremea aceea coechipierul său la Bayern: "Tu eşti singurul jucător cu talent în echipa aceasta". Nu i-a spus-o la telefon, ci în faţa a sute de persoane.

Lucrul considerat cel mai scandalos a fost la o încăierare într-o discotecă, când o femeie i-a vărsat nişte şampanie pe spate şi el a reacţionat destul de rău: o lovitură în faţă, stil Muhammad Ali.

În 1997, la Leverkusen, cineva a avut ideea să expună, în imagini şi cu martori, gesturile obscene ale lui Stefan. "Aceasta va deveni o operă de artă", a spus cineva, mai în glumă, mai în serios.

... Şi totuşi...

Dar mai sunt multe alte episoade antologice. La 19 ani, în timpul unui stagiu în Spania, a demontat un biliard electronic, situat în holul hotelului, pentru a-l duce în camera sa ca să joace toată noaptea. Altă dată, într-un cantonament, a organizat un concurs cu coechipierii săi: să tragă cu pistoalele în aer, să lovească lămpile (şi a câştigat el).

Şi cu toate astea, pe San Siro el a fost cel care a învins.

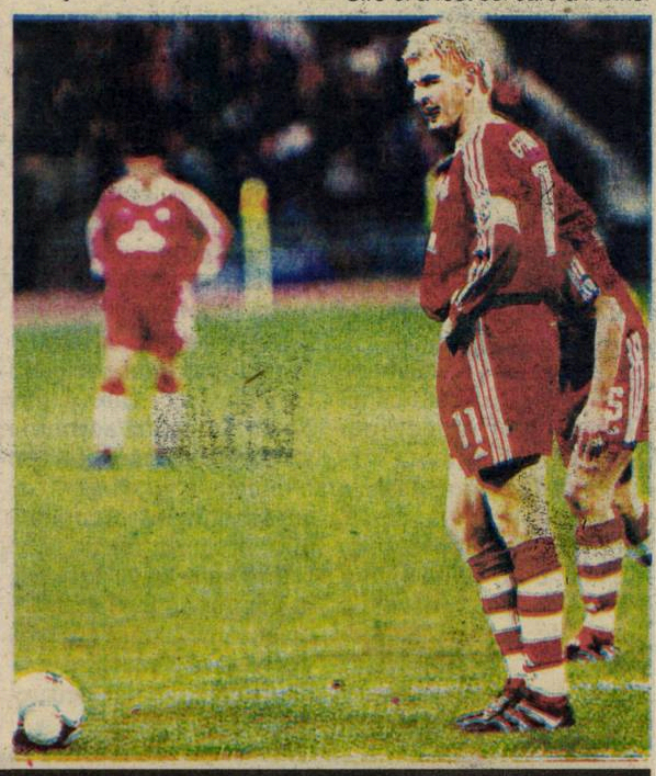

Biblioteca „ASTRA" — SIBIU —

BIBLIOTECA „ASTRA" SIBIU

Tribuna sporturilor

Anul XI, nr. 584, 10 septembrie - 16 septembrie 2001 — 8 pagini 1500 lei

Astăzi începe "Gelsor Open Romania"!

Goran Ivanisievici nu mai vine!

Astăzi începe, la Bucureşti, pe Arenele BNR, "Gelsor Open Romania. Anunţată cu surle şi trâmbiţe, ediţia din acest an tinde să intre în anonimat, mai ales că Goran Ivanisievici şi Franco Squillari, primii doi capi de serie, au anunţat în ultimul moment că nu vor mai participa. (PAGINA 7)

CSU Sibiu a câştigat turneul de la Tg. Mureş

Între 6 şi 8 septembrie, echipa de baschet CSU Sibiu a participat, la Târgu Mureş, la un turneu de pregătire, în vederea apropiatei reluări a campionatului, 22 septembrie a.c. La turneu au participat, în afara sibienilor, echipele "U" Carbochim Cluj, Romradiatoare Braşov şi Herlitz Târgu Mureş.

Partidele disputate în cele trei zile s-au încheiat cu următoarele rezultate: CSU Sibiu - BU Poli Carbochim Cluj 85 - 84 (19 - 22; 25 - 18; 27 - 19; 14 - 25); Herlitz Mobex - Romradiatoare Bv. 91 - 84; CSU Sibiu - CSU Romradiatoare Bv. 89 - 76 (26 - 19; 23 - 17. 22 - 15; 18 - 25); Herlitz Mobex - BU Poli Carbochim Cluj 64 - 81; BU Poli Carbochim Cluj - Romradiatoare Bv. 94 - 69 şi Herlitz - CSU Sibiu 69 - 93 (23 - 31; 15 - 17; 11 - 21; 20 - 24). **Octavian Rusu** (PAGINA 2)

Sibianca Paula Iuliana Vesa - calificată în finala Campionatului Naţional feminin de box (PAGINA 2)

"Giuleştenii" lui Hizo îl aşteaptă pe Anelka

Învingând cu 2-1 la Ploieşti, pe Astra din localitate, Rapidul se menţine pe primul loc în clasamentul Diviziei A după primele 5 etape. Pe locul doi urcă Steaua, "militarii" profitând de jocul rezultatelor, iar pe trei e Gloria lui Pădureanu. Piteştenii, cu Halagian pe bancă, rămân şi după această etapă cu un singur punct, în vreme ce timişorenii păstrează "lanterna roşie".

nedecis, la fel ca întâlnirea din Bănie sau cea de vineri seara, din Cotroceni.

Joi, reprezentantele noastre vor debuta în actuala ediţie a Cupei UEFA. Steaua şi Dinamo îşi dispută biletele pentru turul doi cu elveţienii de la St. Gall, respectiv Grasshopper Zürich, Braşovul întâlneşte pe Inter Milano iar giuleăţenii dau piept cu Anelka&co. Urându-le baftă tuturor, nu putem să nu afirmăm că acum se va vedea adevărata valoare!

Ovidiu Boica

FCM Bacău - Ceahlăul 1-1 (1-0)
Cursaru (38)/ Solomon (82)
Astra - Rapid 1-2 (1-1)
Mihart (3)/ Pancu - de două ori
Steaua - Oţelul 2-0 (1-0)
P. Stoica (3), Dănciulescu (61)
FC Naţional - Petrolul 2-2 (1-2)
Mitrovici (15),Potocianu (90)/ Orlando (21), Rohat (26)
Gloria Bistriţa - FC Argeş 2-0 (1-0)
Au marcat: Jula (22), Cioloboc (59)
Universitatea Craiova - FC Braşov 0-0
Sportul Studenţesc - UM Timişoara 3-0 (1-0)
Au marcat: O.Chihaia (2), Diniţă (68), G.Bucur (73)
Farul Constanţa - Dinamo Bucureşti 2-2 (1-2)
Au marcat: Dicu (17), Cristocea (75) / Tameş (15), Cl.Niculescu (42)

CLASAMENT

1. Rapid	5	4	1	0	11-4	13(+7)
2. Steaua	5	3	1	1	10-5	10(+1)
3. Gloria	5	3	1	1	5-5	10(+1)
4. Sportul	5	3	0	2	9-4	9(0)
5. Dinamo	5	2	2	1	13-8	8(+2)
6. FC Naţional	5	2	2	1	10-6	8(-1)
7. FC Braşov	5	2	2	1	4-4	8(+2)
8. Astra	5	2	1	2	6-4	7(-2)
9. U. Craiova	5	2	1	2	6-6	7(-2)
10. Oţelul	5	2	1	2	5-6	7(+1)
11. Petrolul	5	2	1	2	5-6	7(+1)
12. Farul	5	1	2	2	6-7	5(-4)
13. FCM Bacău	5	1	2	2	5-6	5(-4)
14. Ceahlăul	5	1	2	2	5-8	5(-1)
15. FC Argeş	5	0	1	4	3-11	1(-5)
16. UMT	5	0	0	5	2-15	0(-6)

CSU Sibiu a câştigat turneul de la Tg. Mureş

urmare din pag.1

Am solicitat, în exclusivitate, antrenorului emerit Mircea Vulc un interviu pentru "Tribuna Sporturilor", pe care vi-l supunem atenţiei în continuare.

- Aşadar, aţi câştigat turneul de la Târgu Mureş.

- Da, deşi nu acesta era neapărat obiectivul, ci testarea stadiului pregătirii la care a ajuns echipa. Ca o primă apreciere pot spune că nu sunt mulţumit. În primul rând, deoarece în două partide am avut o cădere inexplicabilă, în ultimul sfert. Mă refer la meciul cu clujenii, unde înaintea ultimului sfert aveam 16 puncte avans pentru ca, în continuare, să fim egalaţi şi să câştigăm doar la un punct diferenţă. La fel s-a întâmplat şi cu Romradiatoare. Conduceam cu 24 de puncte, dar ultimul sfert l-am pierdut. Poate nici concentrarea nu a fost suficientă, dar să nu uităm să precizăm că practic abordăm această nouă ediţie de campionat cu o nouă echipă.

- De ce una nouă?

- Au făcut deplasarea 10 sportivi: Alecu, Morar, Bogorin, Kovacs, Bubanja, Pelger, Lotrean, Tordai, Vergu şi Crăciun. Lăpădat nu este încă refăcut total după operaţie, Spânu a făcut o entorsă, dar sper să se refacă urgent, iar Claudiu Muntean şi-a reluat pregătirile târziu, abia în urmă cu două săptămâni. Am încercat tot felul de formule de echipă. În afară de Alecu, Tordai şi Bubanja, ceilalţi - în formula de 5 - erau jucători noi.

- Care sunt primele concluzii pe care le-ai desprins?

- Am încercat în prima zi următoarea formulă: Alecu (1), Morar (2), Tordai (3), Vergu (4) şi Bubanja (5). Din păcate Vergu, care nu a efectuat pregătirile cu noi, nu este pus la punct nici în ceea ce priveşte condiţia fizică. În celelalte două zile am folosit alte formule de primii cinci: Alecu (1), Morar (2), (de care nu sunt mulţumit deloc, la schimb Pelger a jucat mult, mult mai bine decât Morar), Crăciun (3) (o surpriză destul de plăcută ca în fiecare an la început de sezon), Tordai (4), Bubanja (5). Am dorit să joc cu o echipă de talie, dar, din păcate, am avut probleme la urmăririle din apărare. Desigur, am mai notat o serie întreagă de alte aspecte deficitare, pe care le voi avea în vedere în perioada scurtă care a mai rămas până la începerea campionatului, între care omogenizarea lotului şi lipsa de combativitate în apărare.

Să mai adaug că Bubanja a câştigat şi titlul de coşgeter al turneului, la un punct în faţa jucătorului Dumitrescu, de-la Cluj, dar, după un meci foarte bun făcut în prima zi cu Clujul, când a înscris 40 de puncte, a înregistrat o scădere, în cel de al doilea meci a marcat 24, iar în ultimul 11.

Trebuie să menţionez că turneul ne-a fost foarte util.

- Te rog să faci cunoscuţi şi marcatorii, în cele trei partide.

- Cu plăcere. Cu Clujul: Alecu 2, Morar 2, Kovacs 2, Bubanja 40, Pelger 11, Tordai 13, Vergu 8, Crăciun 8. Cu Braşovul: Alecu 9, Morar 4; Kovacs 4, Bubanja 24, Pelger 9, Tordai 25, Vergu 4, Crăciun 3. În ultima partidă: Morar 5, Bogorin 5, Kovacs 6, Bubanja 11, Pelger 23, Tordai 26, Vergu 8, Crăciun 9.

Am jucat foarte mult şi cu jucătorii tineri din lot, deoarece e timpul ca ei să joace. Eu sper că vor reuşi să-şi demonstreze talentul şi dorinţa de afirmare, deoarece în primele 7 etape, apreciez că putem câştiga toate partidele. O perioadă, deci, la dispoziţia lor de a se roda şi de a se integra în echipă. Desigur, atât Bogorin, cât şi Lotreanh au mai mult de muncit pentru a se ridica la nivelul echipei noastre.

- Urmează "Memorialul Pongo"?

- Exact. Vom organiza turneul joi, vineri şi sâmbătă. Din păcate, prietenii noştri de la Herlitz Târgu Mureş nu vor participa, ei primind o invitaţie la un turneu în Ungaria. În aceste condiţii la Memorial vor participa, în afara echipei noastre, timişorenii, clujenii şi braşovenii sau piteştenii. Meciurile vor avea loc joi, 13 şi vineri, 14 septembrie, de la ora 17 şi sâmbătă, 15 septembrie, de la ora 9, la Palatul Sporturilor Transilvania.

Sper ca la aceste partide să-l pot folosi şi pe Spânu, care este un jucător care poate să crească şi pe Rubint, care nu a participat la turneul de la Tg. Mureş. Mă folosesc de această ocazie pentru a-i invita pe iubitorii baschetului la sală.

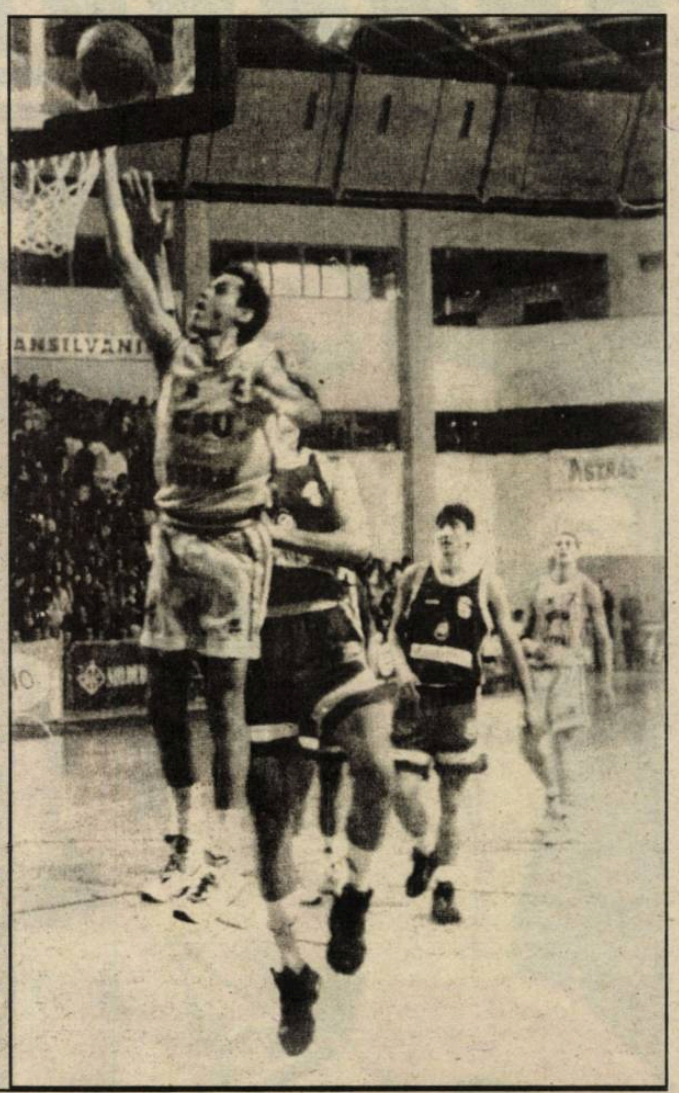

Rugby/ Divizia Naţională

Încă mai sunt şanse de calificare

CSM Kirschbaum Sibiu - Dinamo Bucureşti 6 - 66 (6 - 42)

Sâmbătă s-a desfăşurat, la Săcele, prima etapă pe "teren propriu" a echipei fanion a rugbyului sibian, CSM Kirschbaum, în calificările pentru grupa 1 - 8. Din păcate, partida nu s-a putut desfăşura la Sibiu deoarece terenul din Valea Aurie este suspendat. Cu toate că ambele echipe porneau din start sensibil cu aceleaşi şanse, echipa bucureşteană s-a impus în final cu un scor ce nu necesită nici un comentariu. Această diferenţă se poate explica totuşi prin faptul că din echipa sibiană au lipsit 5 piese de bază. În plus, elevii antrenorului Florin Troancă nu au putut beneficia de aportul celui de-al 16-lea jucător, galeria sibiană.

Cu toate că în prima repriză au fost realizate punctele noastre printr-un drop şi o lovitură de pedeapsă, ambele reuşite purtând semnătura lui Apostol, aceasta a fost mai slabă decât partea secundă, conform declaraţiei antrenorului sibian.

Una peste alta, o înfrângere care nu afectează prea mult şansele echipei sibiene de a se califica în grupa 1 - 8. Reamintim că "constructorii" sibieni mai au la activ în acest sezon o victorie şi un egal, ambele reuşite în deplasare. Vor urma, sâmbăta viitoare, întâlnirea cu Callatis Mangalia tot la Săcele (ultima etapă de suspendare a terenului sibian) şi peste două săptămâni returul cu Dinamo Bucureşti.

Pentru echipa sibiană au evoluat: Taloşi, Borş, Ciulei, Barbu, Văcar, D. Tatu, Borcan, Zeicu, Dobre, Amariei, Nedelcu, C. Micu, Gustoi, Berghină, Apostol. Au mai intrat: Costache, Florea şi Roman.

M. IONESCU

Box/ Campionatul Naţional feminin

Sibianca Paula Iuliana Vesa - calificată în finală

Introducerea practicării boxului feminin în regulamentul Asociaţiei Internaţionale de Box Amator (AIBA) a fost aprobată la Congresul din anul 1994 ce a avut loc la Beijing. Cu această ocazie s-a recomandat Comisiilor Medicală şi Tehnică să creeze reguli şi să le propună pentru practicarea boxului feminin.

În luna mai 1997 la Tampere, în Finlanda, a avut loc un simpozion la care au participat preşedintele şi secretarul general AIBA, precum şi preşedinţii de continente. Aici s-au discutat regulile propuse de cele două comisii precum şi conducerea Comisiei feminine AIBA.

La şedinţa Comitetului Executiv AIBA din 29 iunie 1997, care a avut loc în Republica Dominicană, s-au hotărât oficial regulile de practicare a boxului feminin şi conducerea Comisiei feminine. Preşedintă a Comisiei a fost aprobată d-na Sandy Pino din SUA, iar în cadrul Comisiei pentru continentul european - d-na Gilda Antzel din Grecia.

Regulile boxului feminin sunt aceleaşi cu cele ale boxului masculin, cu excepţia următoarelor: ● Grupele de vârstă: junioare 15 - 16 ani, senioare 17 - 34 ani ● Distanţa de desfăşurare a unei partide, atât pentru junioare cât şi pentru senioare, va fi de 3 reprize a 2 minute, cu un minut pauză între reprize ● Numărul de KD-uri admise este de 2 într-o repriză şi 3 într-un meci ● Echipamentul de concurs va include şi un pieptar de protecţie ● Sportivele trebuie să declare sub semnătură înaintea fiecărei competiţii că nu sunt însărcinate.

Categoriile de greutate pentru boxul feminin sunt: 45; 48; 51; 54; 57; 60; 63; 500; 67; 71; 75; 81 şi + 81 kg.

În România boxul feminin a fost introdus în regulamentul Federaţiei Române de Box (FRB) după Plenara acestei federaţii din luna aprilie - 2000. Atunci a fost stabilit şi nucleul primei Comisii române pentru box feminin compus din Marin Ivana (patronul primului club eminamente feminin din România), doctorul Constantin Niculescu, arbitrul Jenel Vancea, antrenorul Eustaţiu Mărgărit şi secretara Rodica Zlate.

Adunarea Generală a FRB din 26 ianuarie 2001 a hotărât înfiinţarea în acest an a unui campionat naţional feminin şi în România. Finala acestui prim campionat feminin va avea loc în perioada 13 - 15 septembrie la Sighetu Marmaţiei, unde va fi delegat general arbitrul bucureştean Jenel Vancea.

La această finală s-a calificat şi sportiva sibiană Paula Iuliana Vesa - 20 de ani, categoria 51 kg - de la Clubul Sportiv Municipal Sibiu, unde este antrenată de Gheorghe Niţă. Indiferent de rezultatul din această competiţie, Paula va rămâne în istoria pugilatului sibian ca prima sportivă calificată într-o fază finală a unui campionat naţional de box feminin. Bineînţeles că noi îi dorim un succes cât mai răsunător şi o medalie cât mai strălucitoare. Mult noroc atât ei, cât şi antrenorului Gheorghe Niţă, şi să nu-i ţinem pumnii!

Victor COCIU

Peluza a III-a

Mintea de după victorie

Un 2 - 0 la Budapesta, cu prima echipă a Ungariei era, odinioară, o mare surpriză. A fost o surpriză ceea ce s-a întâmplat miercurea trecută? Putem să zicem că n-a fost, deşi din titlurile din presă, premergătoare întâlnirii, reieşea că o să vedem ce nu s-a mai văzut, adică România va bate Ungaria la ea acasă. Aşa a şi fost; am câştigat. Dar, nici vorbă de surpriză. Rezultatul final este cu totul conform cu valoarea de moment a celor două echipe. Ungaria nu putea să emită decât pretenţii de "tribună", nu de teren. Jucând în genunchi după escapada de la Tbilisi, jucătorii maghiari nu puteau să câştige. De aceea spunem că nu e vorba de o surpriză. Surpriză putem să numim doar jocul nostru de conservare a rezultatului, pe care l-am practicat în a doua repriză. Cu doi antrenori debutanţi, o victorie cât de mică, este o victorie mare. De aici şi explicaţia jocului din a doua repriză. Putem să mai zicem că este surprinzătoare şi atitudinea unei laturi a presei sportive, care îl face "răspunzător" de victoria de la Budapesta, pe Gheorghe Hagi. Să fim lucizi şi să privim drept. Hagi va avea ocazii multe să-şi dovedească aptitudinile de antrenor al naţionalei. Această victorie nu este a lui. "Răspunzătoare" de succesul nostru sunt, în primul rând, slăbiciunile echipei maghiare.

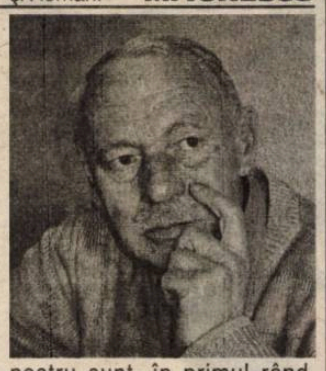

Abia începând de după meciul cu Slovenia putem să apreciem contribuţia cuplului Hagi-Balint la formarea lotului României. Poate că o uşoară întinerire a echipei n-ar strica. Noi ştim că o echipă nu se modifică după o victorie, ci după un eşec. Credem că s-ar putea "sparge" regula, că nu trebuie să aşteptăm eşecul, că nu ne împiedică nimeni să facem nişte schimbări, pe ici, pe colo, pe la apărare. Succes, tricolori!

Mihai BRATU

Tribuna sporturilor

Fondat în 1990
Str. G. Coşbuc, nr. 38, 2400
Tel. 21.12.81; 43.31.93
Tel./Fax. 21.41.41
Editat de Casa de Presă şi Editură Tribuna
ISSN 1220-3 57
Tiparul executat la SC Tipotrib SRL

Consiliul de Administraţie
Emil David - director general
Mircea Biţu - director editorial
Vasile Tâlvan - director economic
Colectivul redacţional
Ovidiu Boica - şef departament
N.I. Dobra, Octavian Rusu, Mihai Bratu - seniori editori
Marius Ionescu - reporter
Ramona Popa, Victor Cociu, Gheorghe Răşinaru - colaboratori
Fred Nuss, Ioan Gliga, Vasile Cârdei - foto

Fotbal/ Divizia B, Seria a II-a

Medieşenii rămân la zero

GAZ METAN - EXTENSIV CRAIOVA 0-1 (0-0)

Două echipe cu pretenţii de a reveni pe prima scenă fotbalistică de la noi au oferit, celor circa 1.000 de spectatori prezenţi, un meci slab, sub nivelul eşalonului în care evoluează; gazdele s-au chinuit să obţină primele puncte în clasament, însă oltenii au luat cele trei puncte datorită unei"jumătăţi de acţiuni", cum avea să o caracterizeze antrenorul medieşean Silviu Dumitrescu, fructificată de veteranul Eugen Neagoe

Gaz metan	
22. P. Rus	5
17. Cazangiu	5
4. Fl. Şomfălean	5,5
23. C-tin Andrei	5
14. Drăgulin	5
25. Pogăcean	5
21. Cl. Moldovan	5,5
(6. Hanc, 74)	5
13. Ciurar	5,5
7. M. Stanciu	6
9. Boaru	4,5
(15. Vilmoş Stoica, 70)	5
11. Fr. Popescu	4,5
Antrenor Silviu Dumitrescu	
Rezerve neutilizate: 12. Varo; 20. C. Stoica; 5. Gabor; 18. Iencsi.	

Stadion: "Gaz metan". Spectatori: circa 1.000. A marcat Neagoe (81). Arbitru: C. Frăţilă (Constanţa) 6. Asistenţi: Şt. Munteanu (Bacău) 5 şi B.Ganea (Slobozia) 7. Cartonaşe galbene: C. Andrei (44); Panc (45); Şola (62); Vancea (73); Fr. Popescu (83). Cartonaşe roşii: -. Raportul şuturilor: 10-3 (pe poartă 6-1). Cornere: 3-4.

Extensiv Craiova	
1. Stoianov	6
2. Ghindeanu	5,5
8. Mieilă	6
4. L. Cotora	6,5
8. Laszko	6
6. Vancea	5
11. Şola	5
(18. Sima, 63)	5
17. S. Cristescu	5,5
5. Panc	5
9. Neagoe	6,5
(14. Ristea, 88)	
20. Bucă	5
(7. Voicilă, 75)	6
Antrenor Sorin Cîrţu	
Rezerve neutilizate: 12. Zdrâncă; 16. Ciucă; 15. Velcovici; 10. Murgan.	

Aşteptată cu interes, întâlnirea dintre cele două formaţii care se gândesc la revenirea în primul eşalon a fost o dezamăgire. Cei aproximativ 1.000 de spectatori prezenţi în tribunele stadionului "Gaz metan" au fost nemulţumiţi de evoluţia favoriţilor, pe care i-au taxat verbal, în special pe atacantul Ferencz Popescu, cel care a rarat două mari ocazii de a puncta şi care a fost acuzat că nu evoluează la capacitatea maximă datorită faptului că, în ediţia trecută de campionat, a jucat pentru Extensiv.

Prima ocazie a partidei am notat-o abia în minutul 22, atunci când Ciurar a executat bine o lovitură liberă de la circa 25 de metri, însă Stoianov a fost la post. Peste 20 de minute Stanciu a scăpat bine de Mieilă, pe partea stângă, a centrat pentru Fr. Popescu, însă Stoianov a scos de sub transversală balonul reluat cu capul de atacantul medieşean. Portarul oaspete a mai avut de lucru în minutele de prelungire ale primei părţi a jocului, la reluarea lui Drăgulin. La 3 minute de la reluare Mircea Stanciu a centrat ideal pentru Fr. Popescu, acesta însă a trimis din plonjon, cu capul, peste transversală, deşi era singur cu portarul. Ciurar (75) nu a nimerit spaţiul porţii pentru ca, 6 minute mai târziu, la "o jumătate de acţiune", cum avea să o caracterizeze tehnicianul Silviu Dumitrescu după meci, oaspeţii să puncteze pentru 3 puncte. La acea fază Voicilă, proaspăt introdus în joc, a scos din apropierea liniei de fund la 16 metri, pentru Eugen Neagoe, atacantul oaspete a preluat şi a punctat cu un şut sec, la vinclu. 0-1, scor cu care avea să se încheie partida, Vilmoş Stoica (86) şi Fr. Popescu, în minutele de prelungire, nereuşind să mai schimbe soarta jocului.

Vom reveni cu comentarii şi declaraţii în Tribuna de marţi.

Ovidiu Boica

Fotbal/ Divizia C, Seria a VII-a

Când arbitrii sunt contra ta...

FC AMSO SIBIU - BUCEGI PREDEAL 1 - 1 (0 - 0)

FC AMSO
1. Dangl
4. Ov. Poplăcean
6. I. Mărginean
5. Cl. Poplăcean
2. Giurcă
7. Ov. Popa
8. Huzoaică
(16 Lupu '85)
10. Gh. Nicolae
(17 Bogatu '90)
3. Măsariu
9. Marcu
11. Tara
(14 Gheorghe '71)
Antrenor: Dan Călinescu

Cartonaşe galbene: Popa 11, Măsaru 22, Huzoaică 54, Mărginean 60 şi Giurcă 68. Cartonaşe roşii: - Arbitri: G. Iordache, D. Hurubei, M. Sălişteanu, toţi din Vaslui. Spectatori: circa 1500.

Bucegi Predeal
12. Ieremia
2. Bămsăilă
3. Iosiv Gal
4. M. Pătru
17. Ologu
6. Săndulescu
7. Stângaciu
(15 Voicu '50)
8. Stănescu
(13 Ioan Gal '64)
9. Nartoiu
10. Bădescu
11. M. Cuc
Antrenor: Constantin Manciu

Cei circa 1500 de spctatori veniţi sâmbătă în tribunele "Municipalului" sibian pentru a urmări la lucru pe nou promovata FC AMSO pentru a doua oară pe teren propriu, au plecat acasă mai trişti decât veniseră. Şi asta datorită prestaţiei extrem de supărătoare a brigăzii de arbitri. Scorul înregistrat la final (1 - 1) nu reflectă nici pe departe cele întâmplate pe teren. Chiar dacă fotbaliştii sibieni nu au jucat la cotă maximă (la fel ca-n a doua etapă în care au învins cu 5 - 2 pe pretendenta la promovare Gaz metan Tg. Mureş), golul din minutul 72 reuşit de Ov. Poplăcean a consfinţit la acel moment o victorie dorită şi muncită. Din păcate, lipsa totală de fair-play a brigăzii vasluiene de arbitri a făcut ca în ultimul minut al prelungirilor (92) toată munca elevilor antrenorului Dan Călinescu să se risipească.

Acest semieşec pe tren propriu nu este "un cap de ţară" după părerea unora. Din păcate, programul viitor al "şoferilor" sibieni va fi unul infernal. Majoritatea echipelor vor fi greu de învins. În plus, conform spuselor antrenorului Călinescu, vor urma unele schimbări tehnico-tactice şi organizatorice.

Una peste alta, un egal cât o victorie pentru echipa patronată de Corjescu, om ce iubeşte prea mult fotbalul şi care a băgat banii în fotbal în credinţa unei competiţii lipsite de jocuri de culise.

În final, dacă am putea da note cavalerilor fluierului a căror prestaţie jalnică a dus la creşterea înjurăturilor pe metru pătrat, acestea ar fi - 2 cu indulgenţă.

Declaraţii după meci

Constantin Manciu, antrenorul echipei oaspete: "Suntem o echipă tânără şi a fost normal să câştigăm! Meciul a fost de uzură, gazdele au jucat puţin peste regulament. După gol ne-am aşteptat să egalăm deoarece meciul se încheie după fluierul final!".

Onu Vasilescu, fost arbitru, preşedintele clubului oaspete: "Meci dur. Nu ne aşteptam la aşa ceva în Ardeal. Am doi jucători făcuţi praf. Nu se poate".

Dan Călinescu, antrenorul FC AMSO: "Legat de joc pot spune că nu mă aşteptam la altceva. Consider că am câştigat. Arbitrajul nu-l comentez. Legat de echipă trebuie să lucrăm la nivelul tuturor compartimentelor. Trebuie să o luăm de la 0, în special la nivelul fizic unde băieţii au mult de recuperat. S-a văzut acum că nu au potenţă fizică".

Legat de obiectivul următor, antrenorul Călinescu a declarat: "Este evitarea retrogradării şi construirea din mers a echipei".

Următoarea partidă pentru FC AMSO va fi una grea, la Metrom Braşov. Această echipă este deosebit de ambiţioasă şi nu iartă nimic pe teren propriu.

Filmul meciului:

min. 5: Ov. Poplăcean centrează de pe dreapta şi Giurcă din 16 m peste transversală.

min. 7: Stănescu, şut centrat din careu, lateral dreapta şi Dangl respinge greu în corner.

min. 8: Cursă a lui Stănescu încheiată cu un şut din 10 m. Balonul este deviat in extremis de un apărător sibian.

min. 34: Centrare de pe stânga, Huzoaică pune capul din 6 m însă balonul se scurge în aut de poartă

min. 49: Pătru reia cu capul pe lângă bara din stânga apărată de Dangl.

min. 52: Gh. Nicolae, şut violent reţinut cu greu de Ieremia.

min. 55: Nicolae scapă singur cu portarul. Încearcă să-l dribleze şi pe acesta, însă pierde balonul.

min. 63: Incursiune a lui Tara, centrare în careu până la Marcu, care reia cu capul în portar.

min. 72: Ovidiu Poplăcean din 6 m reia la semiînălţime un balon după o centrare din corner în dreapta portarului: 1 - 0.

min. 80: Gh. Nicolae şutează din 10 m la semiînălţime. Portarul respinge greu în corner.

min. 92: Cursă singulară a lui Voicu de la centru, intră în careu şi lobează peste Dangl ieşit neinspirat: 1 - 1.

Marius IONESCU

Divizia B, etapa a V-a

Rezultate

Seria I

Fulgerul Bragadiru - Metalul Plopeni	1-3
Diplomatic Focşani - Midia Năvodari	0-0
Inter Gaz Bucureşti - Cimentul Fieni	2-1
Foresta Suceava - Poiana Cîmpina	2-1
ARO Cîmpulung - Laminorul Roman	3-1
Tractorul Braşov - Rocar Bucureşti	0-1
FC Oneşti - Petrolul Moineşti	2-0
Dacia Unirea Brăila - Rapid Electromagnetica	1-6

Clasament

1. Metalul Plopeni	5	5	0	0	13-6	15(+9) ⇔
2. Rapid Electro.	5	4	0	1	14-6	12(+6) ⇧
3. Midia Năvodari	5	3	1	1	6-1	10(+4) ⇩
4. Foresta Suceava	5	2	2	1	7-5	8(-1) ⇧
5. Rocar Bucureşti	5	2	1	2	4-4	7(-2) ⇧
6. ARO Cîmpulung	5	2	1	2	6-7	7(-2) ⇧
7. Dinamo Cîmpina	5	2	0	3	11-8	6(0) ⇩
8. Cimentul Fieni	5	1	2	2	4-4	6(0) ⇩
9. Laminorul Roman	5	2	0	3	7-9	6(0) ⇩
10. Petrolul Moineşti	5	2	0	3	5-7	6(0) ⇩
11. Tractorul Braşov	5	2	0	3	5-8	6(-3) ⇩
12. Diplomatic Focşani	4	1	2	1	4-4	5(-4) ⇩
13. Inter Gaz Bucureşti	5	1	1	3	5-7	4(-5) ⇧
14. Fulgerul Bragadiru	4	1	1	2	4-7	4(-2) ⇩
15. FC Oneşti	5	1	1	3	5-10	4(-5) ⇧
16. Dacia Unirea Brăila	5	1	1	3	2-9	4(-5) ⇩

Etapa viitoare

Etapa a V-a, sâmbătă, 15 septembrie 2001, ora 11:00

Midia Năvodari - Fulgerul Bragadiru
Cimentul Fieni - Diplomatic Focşani
Dinamo Poiana Cîmpina - Inter Gaz Bucureşti
Laminorul Roman - Foresta Suceava
Rocar Bucureşti - ARO Cîmpulung Muscel
Petrolul Moineşti - Tractorul Braşov
Electromagnetica Bucureşti - FC Oneşti
Metalul Plopeni - Dacia Unirea Brăila

Rezultate

Seria a II-a

Pandurii Tg.Jiu - FC Bihor	1-1
UT Arad - ASA Tg.Mureş	3-1
Universitatea Cluj - FC Baia Mare	0-2
Minaur Zlatna - CSM Reşiţa	1-1
Jiul Petroşani - Apulum Alba Iulia	1-4
Gaz Metan Mediaş - Extensiv Craiova	0-1
Internaţional Piteşti - Politehnica Timişoara	4-1
Olimpia Satu Mare - Ind.Sîrmei Cîmpia Turzii	1-1

Clasament

1. FC Baia Mare	5	5	0	0	12-4	15(+9) ⇔
2. Extensiv Craiova	5	4	1	0	10-3	13(+7) ⇔
3. FC Bihor Oradea	5	2	3	0	7-4	9(+3) ⇔
4. UT Arad	5	3	0	2	8-6	9(0) ⇧
5. Pandurii Tg. Jiu	5	2	3	0	6-4	9(0) ⇩
6. Apulum Alba Iulia	5	2	2	1	12-6	8(+2) ⇧
7. Olimpia Satu Mare	5	2	1	2	9-9	7(-2) ⇩
8. Ind. Sârmei C. Turzii	5	1	3	1	7-7	6(0) ⇔
9. Minaur Zlatna	5	1	2	2	5-6	5(-4) ⇔
10. Internaţional Piteşti	5	1	2	2	9-11	5(-4) ⇧
11. CSM Reşiţa	5	1	2	2	4-10	5(-1) ⇔
12. ASA Tg. Mureş	5	1	1	3	4-9	4(-2) ⇩
13. Universitatea Cluj	5	0	3	2	0-3	3(-6) ⇩
14. Poli. Timişoara	5	0	2	3	4-11	2(-4) ⇩
15. Gaz metan Mediaş*	5	2	1	2	9-5	0(-2) ⇔
16. Jiul Petroşani	5	0	0	5	4-12	0(-9) ⇔

*echipă penalizată cu 7 puncte

Etapa viitoare

Etapa a V-a, sâmbătă, 15 septembrie 2001, ora 11:00

ASA Tg. Mureş - Pandurii Tg. Jiu
FC Baia Mare - UT Arad
CSM Reşiţa - Universitatea Cluj
Apulum Alba Iulia - Minaur Zlatna
Extensiv Craiova - Jiul Petroşani
Politehnica Timişoara - Gaz metan Mediaş
Ind. Sârmei C. Turzii - Internaţional Piteşti
FC Bihor Oradea - Olimpia Satu Mare

Mârşa

Campionat de fotbal intersecţii

Miercurea trecută, la Mârşa, s-a încheiat cea de-a IV-a ediţie a Campionatului de fotbal intersecţii de la SC Uzina Mecanică Mârşa SA.

Competiţia s-a desfăşurat la Sala Sporturilor din localitate şi a fost organizată de Sindicatul UM Mârşa-Ratmil, împreună cu conducerea societăţii.

Astfel, au fost înscrise în concurs şase echipe, ce reprezintă tot atâtea compartimente de producţie, împărţite în două grupe preliminare, primele două clasate din fiecare grupă jucând semifinalele şi finalele competiţiei.

Au fost respectate regulamentele FIFA şi UEFA, meciurile fiind împărţite în două reprize a câte 30 de minute.

Finala campionatului a adus faţă în faţă echipele S 740 şi TESA, primii impunându-se după un adevărat spectacol cu scorul de 6-4. În finala mică, S 750 (I) - S 750 (mecanic şef), 4-1.

Toate echipele finaliste au primit din partea organizatorilor premii în bani şi frumoase diplome.

Dan FRÂNCU

Franţa Campionatul Mondial

Învingătorii mondialelor fac deja parte din istorie, cucerirea europenelor este o amintire, trecutul în fotbal nu contează, dimpotrivă: ai învins, trebuie să repeţi reuşita repede ori inamicii tăi vor zice că a fost doar o întâmplare.

Îi ştim bine pe francezi, echipa cea mai puternică din lume în acest moment, ştim că pentru asta continuă să muncească şi că vor demonstra cu orice ocazie că ei sunt mereu cei mai puternici. O demonstrează seriozitatea şi mai cu seamă pofta cu care joacă şi partidele amicale: înfrângerea Germaniei (1-0), zdrobirea Japoniei (5-0), distrugerea Portugaliei (4-0), apoi victoria din Cupa Confederaţiei.

Explozia de sănătate a Franţei este lucrul cel mai important care a fost făcut şi asta prin aducerea unor jucători noi, care se integrează cu mare uşurinţă în grupul Albaştrilor.

Şi o mică observaţie: nu există în lume o echipă care să se distreze atâta în amicaluri, nu avem nici o echipă în lume care odată ajunsă în avantaj încă să accelereze ritmul, pentru a marca, pentru a face bucurie publicului.

Pare într-adevăr imposibil de găsit puncte slabe în echipa lui Roger Lemerre. Chiar mai mult: fiecare repartizare, fiecare post are cel puţin doi jucători în stare să fie la înălţime.

Jucătorii noi stau alături de cei vechi

Mari descoperitori de talente, francezii îmbină jucătorii vechi cu cei tineri, aceştia fiind mândri să continue perioada de aur, perioadă în care fotbalul a cunoscut o faimă nemaiîntâlnită până acum. Zicem adevărul, puţini sunt cei care s-ar fi gândit la victoria de la europene şi asta vorbind în principiu şi nu stând să analizăm corect gruparea campionilor lumii. Odată începută competiţia, era evident că Zidane, Henry şi alţi jucători erau cu mult deasupra celorlalţi. În schimb, astăzi, sunt mulţi cei care i-ar vedea ca favoriţi ai viitorului campionat mondial. Cupa Confederaţiei nu e un criteriu sigur, dar este un examen, o întrecere între elite. Franţa a suferit doar o singură înfrângere, în faţa Australiei, justificată într-un fel fiind vorba, de o echipă formată din jucători noi, începători - o echipă experimentală. A urmat victorie după victorie până în finala împotriva Japoniei (1-0), depăşind în semifinală echipa Braziliei. Şi să ne gândim că nu erau Zidane, Barthley, Thuram, Candele şi Henry.

Barthez rămâne pe postul său

Nu e nici un dubiu că Barthez rămâne titular, dar sunt schimbări pe postul de rezervă: Ramé, de la Bordeaux, care a depăşit cu bine examenul lui de început în partida împotriva Japoniei şi în meciurile din Cupa Confederaţiei. Noutatea adusă se numeşte Mikhael Landreau, titular la echipa de tineret şi la campioana Franţei, Nantes, şi cu toate că nu are nici 20 de ani, pentru prima dată a fost selecţionat în naţionala mare, în competiţia disputată cu Japonia şi Coreea şi se pare că va rămâne şi în viitor. Nu uităm că pe postul său la echipa de tineret joacă un alt jucător pregătit pentru naţionala mare, Sebastian Frey, transferat de la Inter la Parma pentru 22 milioane dolari.În acest moment, doar Italia se poate lăuda cu cei mai puternici portari ai momentului.

Interesant este ceea ce se întâmplă în compartimentul defensiv. Despărţirea de Blanc a impus schimbări care, cel puţin la început, păreau uşor de ghicit. Într-adevăr, titularizarea lui Lebouf pe postul lui "Lolo", apare ca certă, naturală, scontată.

Silvestre devine titular

Un pas înainte a fost realizat prin introducerea lui Silvestre, la început ca rezervă a lui Lebouf în partida împotriva Germaniei (27 februarie), apoi ca titular la Valencia, la o lună după şi la sfârşitul lui aprilie, în meciul împotriva Portugaliei, în care a reuşit chiar să înscrie. Rămâne de rezolvat problema lui Thuram, care nu mai vrea să acţioneze pe banda dreaptă, ci vrea să facă cuplu la centru cu Desailly, noul căpitan, după despărţirea de bătrânul Deschamps. În orice caz, pentru viitoarele mondiale, se pare că lucrul cel mai logic este o apărare din patru: Candela-Thuram-Desailly-Lizarazu.

Va fi, cel mai probabil, ultima mare şansă de manifestare pentru cel puţin doi dintre ei, care urmează să treacă pragul celor 30 de ani. Să nu uităm că în schema posturilor mai sunt în vedere alţi doi apărători, Djetou şi Christanval, ambii fiind încă convingători: primul este căpitanul de la Monaco şi este foarte apreciat în Europa (este posibilă trecerea lui la Parma) şi al doilea este o nouă achiziţie de la Barcelona. Sagnol, cel mai proaspăt campion al Europei cu Bayern este o certitudine, iar locul său între cei 22 nu se discută. La fel şi Karambeau care până acum a fost utilizat ca extremă dreaptă şi nu ca mijlocaş. Mai rămâne problema lui cu suporterii care îl fluieră în continuare. Se aşteaptă de la el o atitudine fermă, dar se pare că el nu a înţeles acest lucru având în vedere comentariile făcute de el în ţara sa natală. Camara, Brechet şi Gillet sunt alţi jucători noi pe care Lemerre îi observă cu multă atenţie şi lucrul acesta tocmai l-a făcut în competiţia abia încheiată în Japonia şi Coreea.

Centrul terenului este punctul forte al echipei naţionale pentru că are o mulţime de jucători care reuşesc să facă posibilă coexistenţa între cantitate şi calitate. În mijloc, cuplul Vieira-Petit nu are rivali. Au fost împreună la Arsenal şi cunoscându-se foarte bine, ştiu să facă totul, să recupereze balonul şi să-şi ofere unul altuia pase decisive, toate acestea pe parcursul a 90 de minute, absenţa lui Deschamps nefiind simţită deloc. Volumul jocului desfăşurat de cei doi este foarte preţios dacă ne gândim că în faţă joacă două elemente foarte ofensive, cum sunt Djorkaeff, mereu gata a-şi da sufletul pentru naţională (golgeterul absolut la Bleues, cu 27 goluri, după Platini, cu 41) şi Dugarry, care trece prin cel mai bun moment de formă al său. Alternativele? O mulţime evident de la Dacourt (cu fantasticul său sezon la Leeds), la Makelele (care la Real aleargă cât patru); de la Pires (urmează să joace ca titular) la Marlet.

Abundă vârfurile

De aici încep însă problemele de ordin tactic. De mai multe ori Lemerre a utilizat formula 4-4-2 şi în acest fel ai în faţă patru jucători, cu un conducător de joc ce face legătura cu vârfurile Henry, Anelka, Wiltord şi Trezeguet.

Devine problematic când trebuie să joci cu două vârfuri pentru că atunci se schimbă totul, în sensul că mijlocaşii rămân în trei, toţi centralii şi doar Zidane se deplasează între linia mijlocaşilor şi cea a atacanţilor. Lemerre preferă însă 4-2-3-1 cu Vieira şi Petit în faţa apărării, care rareori trec centrul terenului, apoi cei trei mijlocaşi defensivi: Djorkaeff (sau Pires), Dugarry şi Zizou şi cu un singur atacant în faţă. Oricum, echipa a demonstrat că ştie să schimbe lucrurile din mers, jucând fără a-şi pierde echilibrul, fie cu un vârf, fie cu două. Cum se poate vedea, marea ei problemă este că abundă în jucători de calitate. Astăzi am paria liniştiţi pe Franţa ca favorită a Mondialelor care vor începe pe 31 mai 2002 şi se vor termina după o lună.

Pagină coordonată de Ovidiu BOICA

GIANLUIGI BUFFON

"CEL MAI BUN AN AL MEU"

A câştigat el. Nu cei care l-au împroşcat cu noroi. Controversa privind numărul său de pe tricou, apoi scandalul gratuit şi stupid al diplomei false l-au terminat, ca să nu spunem altfel. El i-a învins pe defăimători, oameni frustraţi care te fac să simţi fiori pe spate. Toate acestea fac acum parte din trecut, dar te fac să fi mult mai atent în viitor. Şi nu este valabil doar pentru Gianluigi.

- Cu ce să începem?

- Cu faptul că sunt mulţumit, că am făcut un campionat, un sezon de cel mai înalt nivel, că am hotărât să rămân la Parma deşi am avut mai multe oferte, şi aş mai putea continua...

- Continuă...

- Sunt fericit şi pentru experienţele din viaţa personală, este ca o scufundare totală într-o realitate în care nu am trăit un timp îndelungat. Fără miliardari şi numai cu oameni obişnuiţi.

"M-am săturat să privesc Liga Campionilor la televizor"

- N-a fost rău pentru un sezon care se anunţa dificil.

- Începutul nu a fost prea fericit, cu înfrângerea în meciul cu Perugia, care ne-a tăiat picioarele. Eram siguri că puteam învinge, sau cel puţin să rămânem în luptă până la sfârşit pentru a învinge. S-a întâmplat însă altfel, oricum am obţinut locul patru, aşa că în sezonul următor vom juca în Cupa Campionilor. Eram sătul să o privesc la televizor.

- Cât de mult a influenţat acest loc patru decizia ta de a rămâne?

- Mult, foarte mult. Pentru început, am refuzat oferta-Barcelonei, care este pe locul cinci, deci nu participă la Cupa Campionilor. Apoi, un sezon cu rezultate bune te ajută să vezi lucrurile mai limpede Atunci când ai un an ca cel care a trecut, chiar dacă a trebuit să schimbi tricoul, găseşti motive să te stimuleze. Deci acum rămân.

- Ai schimbat trei antrenori într-un an. E un record. Numai Inter a mai făcut aşa ceva în ultimii ani...

- - După ce am avut trei antrenori în cinci ani, să am trei într-un singur sezon, trebuie să recunoaştem că este o schimbare importantă. Cred că eu, de când sunt la Parma, n-am mai văzut atâtea concedieri de antrenori.

"Antrenorii au scuza că nu intră ei pe teren"

- Pornind de la Malesani...

- Să spunem că, după rezultate, era normală schimbarea lui, dar există întotdeauna obişnuita scuză: nu el intră pe teren, ci jucătorii. Uite, dacă vrem să găsim vreo vină, să zicem că nu a ştiut să ne motiveze. Chiar într-un sezon ca al nostru, început prost, tot se puteau găsi motivaţii. Apoi este ca la cei logodiţi: după trei ani începe să le piară entuziasmul.

- Şi aşa a sosit Sacchi...

- E impresionant datorită inteligenţei sale. Mi-a făcut imediat o impresie extraordinară. Vedea lucruri pe care alţii nu reuşiseră să le observe.

- A durat puţin...

- Ca să spun adevărul nu eram de acord că duminica era altfel decât era în restul săptămânii, era mult prea încordat, dar nu ne-am putut imagina că suferă atât de mult încât să plece.

- Aşa a sosit Ulivieri...

- De la el am aşteptat exact ceea ce ne-a adus: agresivitate şi energie. Este expert, a umblat mult, ştie cum să ceară, cum să rezolve situaţiile. M-am întrebat adesea împreună cu coechipierii mei cum a fost posibil ca un om ca el să fi antrenat numai pentru şase sezoane în seria A. Nu mi se pare corect să nu mai fi avut posibilitatea să antreneze o echipă mare. Şi apoi trebuie să-l felicit pentru că nu mulţi ar fi acceptat un contract într-o situaţie ca aceea; poate vă amintiţi ce se spunea, că ar fi fost poate mai bine să alegem un antrenor pentru viitor, dar nu era uşor să faci aşa când echipa era pe locul unsprezece şi cu moralul la pământ.

"Publicul e mai cald la meciuri mai mari"

- La debutul tău, aprobat de tribune, împotriva Romei, la sfârşitul primelor 45 de minute, întregul stadion era în picioare, urlând numele tău, ai făcut o paradă demnă de Batman şi Superman amândoi la un loc...

- Mi s-a întâmplat o singură dată, în sezonul 97-98, când am reuşit să parez un şut al lui Ronaldo.

- Contează mult că stadionul este mic? Mulţi spun că vor să joace în faţa a 80.000 de spectatori ca să simtă emoţii puternice.

- Eu spun altceva: publicul nostru este mai cald atunci când sunt întâlniri mari. Cred că dacă ei ar fi aşa şi la partidele împotriva celor mai "mici", şi noi am fi mult mai motivaţi. Dacă ai ştii că aşa stau lucrurile şi împotriva echipelor mai "mici", ai intra în teren cu mai multă răspundere".

- Să vorbim despre naţională.

- Sunt aşa de multe de spus! Când am ajuns din nou în grupă, împotriva României, Trap a fost clar: la început, titular va fi Toldo, apoi lupta va fi egală. M-a făcut să joc din primul minut împotriva Angliei, în noiembrie, şi am fost puţin surprins.

"Am acceptat să fiu şi rezervă"

- După ce ai fost titular sigur, cum treci prin perioada aceasta în care eşti rezervă?

- Trebuie să spun că la început eram supărat că trebuie să trec printr-o astfel de situaţie. Mă gândeam că am făcut-o o dată, la început, acum gata. Într-un final, m-am convins că era mai bine aşa, puteam găsi stimuli pe care altfel nu i-aş fi încercat.

- Cu Trap lucrurile au mers ca niciodată. Înainte aţi avut emoţii până în ultimul minut pentru calificare, şi aţi luptat contra Bielorusiei iar acum sunteţi primii fără probleme.

- Să nu uităm că suntem o echipă matură, că am pierdut Campionatul european în prelungiri, deci suntem mai puternici. Apoi, este evident că Trap a dus greul.

"Golul de la Bucureşti a fost ca la o finală de mondiale"

- Dacă ar trebui să alegi o imagine din această primă parte a calificărilor, la care te-ai opri?

- La îmbrăţişarea tuturor la Bucureşti, după golul lui Inzaghi, parcă era o finală a Campionatelor Mondiale.

- Maldini afirma că azi numai Franţa şi Argentina sunt mai puternice decât Italia.

- Poate, dar contează ceea ce se va întâmpla peste un an în Japonia.

- Ce spui despre Baggio la naţională?

- Ce am spus şi mai devreme, contează forma jucătorilor peste un an. Eu unul, l-aş lua.

"Presa îmi desconsideră munca"

- Până în decembrie, ai hotărât să nu vorbeşti cu ziariştii. De ce?

- M-a supărat foarte mult modul în care am fost tratat, atât de către ziariştii care au urmărit Parma, cât şi de cei care au urmărit naţionala. Eu le-am apreciat întotdeauna munca, ceea ce trebuie să facă, faptul că merg în fiecare zi la Collecchio, fie la Coverciano pentru a strânge informaţii. Dar anumite lucruri nu le prezintă corect. Exemple? Se vorbea întotdeauna despre alţi portari ca titulari ai naţionalei. Era ca şi cum m-ar fi sfidat în faţă, aveau întotdeauna tendinţa de a-mi diminua munca.

- De ce toate acestea?

- Nu ştiu. Poate pentru că sunt portarul lui Parma şi echipa mea nu contează prea mult, poate pentru că am avut mult şi dintr-o dată, şi cineva s-a simţit puţin frustrat. Sau poate pentru că n-am mai fost cumpărat şi nu vorbesc numai despre bani, sau poate pentru că sunt dintr-o bucată şi spun ceea ce gândesc. Nu ştiu. Am făcut ceea ce am decis şi nu am vorbit până pe 3 decembrie, exact şase luni de la accidentarea mea de la Oslo, înainte de Campionatele Europene.

- În noiembrie, campionatul a fost întrerupt datorită Papei. Pare de necrezut.

- Au vrut să atragă puternic atenţia, de aceea au închis campionatul. S-a văzut rezultatul: 12 milioane de telespectatori, pot spune că alegerea a fost bună.

"Îl apreciez foarte mult pe Papă"

- Se schimbă ceva când joci în faţa Papei?

- Să spunem că a fost o ocazie bună pentru a-l vedea. Eu unul, pentru că aşa sunt făcut şi am valorile mele, îl apreciez foarte mult. Ar putea să stea pentru totdeauna la Vatican, unde nu îi lipseşte nimic, dar totuşi el călătoreşte şi luptă pentru nişte valori ale tuturor.

- Să facem un bilanţ, o analiză: ce echipă te-a impresionat cel mai mult?

- Roma, evident.

- Echipa revelaţie?

- Uşor de spus, au fost două, Atalanta şi Perugia. La Atalanta nu m-a surprins entuziasmul normal pentru o echipă de tineri ci calitatea lor. Toţi fiind debutanţi în Serie A au demonstrat calităţi incredibile. Apoi, sunt toţi italieni. Doni îmi place foarte mult. Acum 2-3 ani nu era atât de puternic, acum însă este dărâmător.

- Dezamăgirea?

- Inter.

"Acum sunt lăsaţi să joace mai mulţi portari tineri"

- Portarii care te-au surprins?

- Frez şi Pelizolli. S-a făcut caz de tineri. De când am început eu, în noiembrie 1995 au început mai mult să lase să joace portari mai puţin cunoscuţi.

- Ceva care te-a impresionat în acest sezon.

- Au fost două episoade. Unul legat de Van der Sar, iar altul de Kaladze. Olandezul, la începutul sezonului, a avut o perioadă groaznică. Adevărul este că e suficientă o singură greşeală pentru a-ţi schimba viaţa. Presa pune eroarea în evidenţă, oamenii sunt condiţionaţi de ceea ce citesc şi încep să fluiere, parcă ar fi sfârşitul. Edwin nu a ieşit, şi şi-a revenit. În ceea ce îl priveşte pe Kaladze, nu am înţeles eliminarea de pe stadionul Olimpico împotriva Romei. Nu vreau să mai adaug nimic, dar nu e corect să elimini pe cineva pentru că a reacţionat uşor la o împingere, după ce a avut o săptămână teribilă...

- La partida Parma-Bologna, lui Pagliuca i s-a aruncat în spate o cutie cu viermi de pescuit.

- Mie într-o zi mi-au aruncat o sticlă de parfum. Te asigur că răneşte mult mai tare. Asta nu înseamnă că nu se putea evita.

"Vreau să-mi regăsesc entuziasmul în fiecare meci"

- Roma a meritat campionatul?

- Da, a fost cea mai constantă.

- Şi sezonul tău?

- A fost cu siguranţă cel mai bun de când joc. Datorită accidentării de la Oslo. Mi-am dat seama că nu e totul atât de simplu şi că trebuie să muncesc mai mult.

- Un gând pentru viitor?

- Să încerc să-mi regăsesc entuziasmul în fiecare partidă şi în toate clipele pe care le trăiesc.

Pagină realizată de Ovidiu BOICA

PRO TV

Luni, 10 septembrie

07.00 Bună dimineaţa! 08.00 Ştirile Pro TV 09.00 Tânăr şi neliniştit (r) 10.00 Războiul rece (do) 11.00 Ani de liceu (s) 12.00 Te-ai făcut băiat mare (f/r) 13.45 Un sărut cu surprize (f/r) 15.20 Melrose Place (s) 17.00 Ştirile Pro TV 17.10 PRO TV te ascultă ce vezi 17.15 Beverly Hills, 90210 (s) 18.05 Tânăr şi neliniştit (s) 19.00 Ştirile Pro TV 19.50 Ştiri Pro TV Sibiu 20.00 Biloxi Blues (com., SUA, 1988) 21.50 Ştiri Pro TV Sibiu 22.00 Ştirile Pro TV 22.30 ROKENO 22.40 .ro 22.50 Câmpul dragostei (dramă, SUA, 1991) 00.45 Profiler, psihologia crimei (s) 01.45 Complot la nivel înalt (thriller, SUA, 1975) 03.45 Războiul rece (r) 04.30 Ani de liceu (r) 05.00 Beverly Hills, 90210 (r) 06.00 Teo (r)

Marţi, 11 septembrie

07.00 Bună dimineaţa! 08.00 Ştirile Pro TV 09.00 Tânăr şi neliniştit (r) 10.00 Monştrii (s) 11.00 Ani de liceu (s) 11.30 Câmpul dragostei (f/r) 13.15 Biloxi Blues (f/r) 15.15 Melrose Place (s) 17.00 Ştirile Pro TV 17.10 PRO TV te ascultă ce vezi 17.15 Beverly Hills, 90210 (s) 18.05 Tânăr şi neliniştit (s) 19.00 Ştirile Pro TV 19.50 Ştiri Pro TV Sibiu 20.00 Total Recall (s) 21.00 Spitalul de urgenţă (s) 22.00 Ştiri Pro TV Sibiu 22.30 .ro 22.40 Provest 23.40 Profiler, psihologia crimei (s) 00.30 Fotbal. Rezumat UEFA 02.00 Flăcări mistuitoare (poliţist, M. Brit., 1970) 04.00 Monştrii (r)05.00 Beverly Hills 90210 (r) 06.00 Teo (r)

Miercuri, 12 septembrie

07.00 Bună dimineaţa! 08.00 Ştirile Pro TV 09.00 Tânăr şi neliniştit (r) 10.00 Monştrii (s) 11.00 Ani de liceu (r) 11.30 Himera (thriller politic, SUA, 1978) 13.30 Total Recall (r) 14.30 Spitalul de urgenţă (r) 15.15 Melrose Place (s) 17.00 Ştirile Pro TV 17.10 Pro TV te ascultă ce vezi 17.15 Ştiri Pro TV Sibiu 17.30 Beverly Hills, 90210 (s) 18.05 Tânăr şi neliniştit (s) 19.00 Ştirile Pro TV 19.00 Ştiri Pro TV Sibiu 19.45 Timpul durerii (dramă, SUA, 1997) 21.30 Fotbal. Liga Campionilor: FC Porto-Juventus Torino (live) 22.30 Fotbal. Liga Campionilor: FC Porto-Juventus Torino (live) 23.30 Profiler, psihologia crimei (s) 00.15 Fotbal. Rezumat UEFA 01.30 Reţeta succesului (dramă, SUA, 1979) 03.30 Melrose Place (r) 05.00 Beverly Hills, 90210 (r) 06.00 Teo (r)

Joi, 13 septembrie

07.00 Bună dimineaţa! 08.00 Ştirile Pro TV 09.00 Tânăr şi neliniştit (r) 10.00 Monştrii (s) 11.00 Ani de liceu (s) 11.30 Madame X (dramă, SUA, 1981) 13.15 Timpul durerii (f/r) 15.15 Melrose Place (s) 17.00 Ştirile Pro TV 17.10 Pro TV te ascultă ce vezi 17.15 Beverly Hills (s) 18.05 Tânăr şi neliniştit (s) 19.00 Ştirile Pro TV 19.00 Ştiri Pro TV Sibiu 20.00 Robocop 3 (acţ. SF, SUA, 1992) 21.50 Ştiri Pro TV Sibiu 22.00 Ştirile Pro TV 22.35 .ro 22.45 Lupta cu zeii (SF, SUA, 1995) 00.45 Profiler, psihologia crimei (s) 01.45 Nebun de legat (com., SUA, 1986)03.30 Melrose Place (r) 05.00 Beverly Hills, 90210 (r) 06.00 Teo (r)

Vineri, 14 septembrie

07.00 Bună dimineaţa! 08.00 Ştirile Pro TV 09.00 Tânăr şi neliniştit (r) 10.00 Monştrii (s) 11.00 Ani de liceu (s) 11.30 Lupta cu zeii (f/r) 13.15 Robocop 3 (f/r) 15.15 Melrose Place (s) 17.00 Ştirile PRO TV 17.10 PRO TV te ascultă ce vezi 17.15 Drumul spre succes în Melrose Place şi Beverly Hills, 90210 (episod special) 18.05 Tânăr şi neliniştit (s) 19.00 Ştirile Pro TV 19.50 Ştiri Pro TV Sibiu 20.00 Film artistic 21.50 Ştiri Pro TV Sibiu 22.00 ROKENO 22.15 Marcă înregistrată 23.15 MTV Video Music Awards 2001 00.45 Tărâmul necunoscut (acţ. SF, Anglia, 1999) 02.30 O iubire de-o vacanţă (com. romant., M. Brit.-Franţa-Finlanda, 1998) 04.30 Melrose Place (r) 06.00 Drumul spre succes în Melrose Place şi Beverly Hills, 90210 (r)

TELEVIZIUNEA antena

Luni, 10 septembrie

07.00 Observator 08.00 Detectivii Hart (s/r) 08.50 D.a. 09.15 D.a. 09.45 D.a. 10.10 Pe cont propriu (s) 11.00 Al şaptelea manuscris (r) 11.45 Labirintul pasiunii (s) 13.00 Ştiri 13.15 Operaţiunea Delta Force 3 (f/r) 15.00 Tenis: Gelsor Open Romania 2001 (live) 17.00 Ştiri 17.20 A cincisprezecea epistolă (aventuri, Germania-Italia, '98, p.I) 19.00 Observator 19.50 Sport 20.00 Legea lui Murphy (acţ., SUA, 1986) 22.00 Observator 22.25 Sport 22.30 Evadarea (acţ., SUA, 1990) 01.00 Observator (r) 02.00 Scandalul (s) 03.30 Capcanele destinului (s) 05.00 A cincisprezecea epistolă (f/r)

Marţi, 11 septembrie

07.00 Observator 08.00 Ochiul păunului (aventuri, SUA, 1995) 09.30 D.a. 10.10 Pe cont propriu (s) 11.00 Al şaptelea manuscris (s) 12.00 Labirintul pasiunii (s) 13.00 Ştiri 13.15 Legea lui Murphy (f/r) 15.00 Tenis: Gelsor Open Romania 2001 (live) 17.00 Ştiri 17.20 A cincisprezecea epistolă (dramă, '98, partea a II-a) 19.00 Observator 19.50 Sport 20.00 Obsesie periculoasă(thriller, SUA, 1995) 22.00 Observator 22.25 Sport 22.30 Planuri dejucate (acţ., 1996) 01.00 Observator (r) 02.00 Scandalul (s) 03.30 Capcanele destinului (s) 05.00 A cincisprezecea epistolă (s/r)

Miercuri, 12 septembrie

07.00 Observator 08.00 Atacul vulturilor (avent., 1995) 09.30 D.a.10.00 Pe cont propriu (s) 11.00 Al şaptelea manuscris (r) 12.00 Labirintul pasiunii (s) 13.00 Ştiri 13.15 Planuri dejucate (f/r) 15.00 Tenis: Gelsor Open Romania 2001 (live) 17.00 Ştiri 17.20 Drumul spre Santiago (thriller, 1999, p.I) 19.00 Observator 19.50 Sport 20.00 Un zâmbet ca al tău (com. romantică, SUA, 1997) 22.00 Observator 22.25 Sport 22.30 Legenda mumiei Talos (avent., SUA, 1997) 01.00 Observator (r) 02.00 Scandalul (s) 03.30 Capcanele destinului (s) 05.30 Drumul spre Santiago (f/r)

Joi, 13 septembrie

07.00 Observator 08.00 Tată şi fiu (avent., SUA, 1996) 09.30 D.a. 10.00 Pe cont propriu (s) 11.00 Al şaptelea manuscris (s) 12.00 Labirintul pasiunii (s) 13.00 Ştiri 13.15 Un zâmbet ca al tău (f/r) 15.00 Tenis: Gelsor Open Romania 2001 (live) 17.00 Ştiri 17.20 Drumul spre Santiago (thriller, 1999, p.a II-a) 19.00 Observator 19.45 Sport 20.00 Joc murdar (război, SUA, 1968) 22.00 Observator 22.25 Sport 22.30 Comando spaţial (acţ., SUA, 1996) 01.00 Observator (r) 02.00 Scandalul (s) 03.30 Capcanele destinului (s) 05.30 Drumul spre Santiago (f/r)

Vineri, 14 septembrie

07.00 Observator 08.00 Regizor de ocazie (avent., SUA, 1994) 09.30 D.a. 10.00 Pe cont propriu (s) 11.00 Al şaptelea manuscris (s) 12.00 Labirintul pasiunii (s) 13.00 Ştiri 13.15 Comando spaţial (f/r) 15.00 Tenis: Gelsor Open Romania 2001 (live) 17.00 Ştiri 17.20 Drumul spre Santiago (thriller, 1999, p.a III-a)19.00 Observator 19.50 Sport 20.00 Vânătoarea lui "Octombrie Roşu" (acţ., SUA, 1990) 22.00 Observator 22.25 Sport 22.30 Postmortem (thriller, SUA, 1998) 00.30 Preţul libertăţii (dramă, coprod., 1969) 02.30 Observator (r) 03.30 Scandalul (s) 04.30 Capcanele destinului (s) 05.30 Drumul spre Santiago (f/r)

tvr2

Luni, 10 septembrie

07.00 Ferma (r) 08.05 D.a. (r) 09.20 Din lumea lui Dany (r) 09.50 Fete vesele (s) 10.15 Tată, am încurcat-o! (r) 10.50 O familie de suflet (f/r) 12.50 Femeia misterioasă (s) 13.40 Răscruci 14.15 D.a. 15.30 Ştiri 15.40 Toţi, împreună 16.45 Oprirea obligatorie 17.00 Tată, am încurcat-o! (s) 17.30 Afaceri la cheie 18.00 Spectacolul lumii (r) 18.40 Camera de gardă 19.10 D.a. 19.30 Festivalul internaţional "G. Enescu" 2001 21.30 Cinci minute cu fraţii Lumiere 21.40 Scurte povestiri cinematografice (s) 22.10 Ştiri 22.15 Teatru TV: Trei surori 00.50 Soprana Lya Hubic la 90 de ani 01.20 TVM. Mesager 01.35 Vacanţă cu trupa DP2 (r) 02.00 Fete vesele (s/r)

Marţi, 11 septembrie

07.00 Femeia misterioasă (r) 08.05 Desene animate 09.00 Prietenii lui Piticot (r) 09.50 Fete vesele (s/r) 10.15 Tată, am încurcat-o! (r) 10.40 Ştiri 10.45 Bărbaţi, la cratiţă (r) 11.50 Călătorind prin ţară (r) 12.50 Femeia misterioasă (s) 13.40 Tribuna partidelor... 14.15 D.a. 15.30 Ştiri 15.35 Toţi, împreună! 16.25 E dreptul tău! 17.00 Festivalul internaţional "G. Enescu" 2001 18.30 Telejurnal TVR2 19.05 Cinci minute cu fraţii Lumiere 19.10 Tată, am încurcat-o! (s) 19.35 D.a. 20.00 În mijlocul furtunii (s) 20.50 Francois Villon (dramă, România-Franţa-Germania, 1989) 22.40 Ştiri 22.45 Stăpânul animalelor (s) 23.35 Patrimoniu00.20 TVM. Mesager 01.05 Fete vesele (r) 01.30 Televiziunea, dragostea mea (r)

Miercuri, 12 septembrie

07.00 Femeia misterioasă (r) 08.05 D.a. 08.35 Toţi, împreună! 09.35 Microrecital 09.50 Fete vesele (s) 10.15 Tată, am încurcat-o! (s) 10.45 Stăpânul domeniului (r) 11.35 Din goana trenului (r) 12.00 În mijlocul furtunii (r) 12.50 Femeia misterioasă (s) 13.40 Cronici votive (r) 14.15 D.a. 15.35 Toţi împreună! 16.25 Afaceri la cheie (r) 17.00 Festivalul internaţional "G. Enescu" 2001 18.30 Telejurnal 19.05 Cinci minute cu fraţii Lumiere 19.10 Tată, am încurcat-o! (s) 19.35 D.a. 20.00 În mijlocul furtunii (s) 20.50 Puiul melancolic (dramă, Cehia, 1999) 22.30 Ştiri 22.35 Stăpânul animalelor (s) 23.25 Mit şi istorie 00.00 Clepsidra cu imagini 00.30 TVM. Mesager 01.05 Fete vesele (s/r) 01.30 Televiziunea, dragostea mea (r) 02.30 Paradisul de lângă noi (r)

Joi, 13 septembrie

07.00 Femeia misterioasă (r) 08.05 D.a. 09.20 Arca lui Noe (r) 09.50 Fete vesele (s) 10.15 Tată, am încurcat-o (r) 10.50 Stăpânul domeniului (s) 11.40 Oprirea obligatorie (r) 12.00 În mijlocul furtunii (s/r) 12.50 Femeia misterioasă (s) 13.40 Tribuna partidelor... 14.15 D.a. 15.30 Ştiri 15.35 Toţi, împreună! 16.25 Trans(sylvania) insolit 17.00 Festivalul internaţional"G. Enescu" 2001 18.30 Telejurnal 19.05 Cinci minute cu fraţii Lumiere 19.10 Vară pentru 220,30 Pragul de sus 22.00 Familia Porter (serial, Anglia, 1991) 22.30 Ştiri 22.35 Misiune pe chei (s) 23.25 Memoria teatrului 00.25 TVM. Mesager 01.05 Fete vesele (s/r) 01.30 Vară pentru 2 (r) 02.45 Din goana trenului (r) 03.10 Cinci minute cu fraţii Lumiere (r)

Vineri, 14 septembrie

07.00 Femeia misterioasă (r) 08.05 D.a. 09.20 Preţul succesului 09.50 Fete vesele (s) 10.15 Călătorind prin ţară (r) 10.50 Misiune pe chei (s) 11.45 Trans(sylvania) insolit (r)) 12.15 Camera de gardă (r) 12.50 Femeia misterioasă (s) 13.40 Nisipurile secolelor (do) 14.10 Desene animate 15.35 Samuraiul (s) 16.35 Din goana trenului (do) 17.00 Festivalul internaţional "G. Enescu" 2001 19.05 Cinci minute cu fraţii Lumiere 19.10 Vară pentru 2 20.25 Televiziunea, dragostea mea! 21.25 D'ale lu' Mitică 22.25 Ştiri 22.30 Festivalul internaţional "G. Enescu" 2001 00.30 TVM. Mesager 01.00 Fete vesele (s/r) 01.25 Vară pentru 2 (r) 02.40 Arta apărării (r) 03.10 Mit şi istorie (r) 03.40 Samuraiul (r)

TV ROMÂNIA

Luni, 10 septembrie

07.00 Jurnalul de dimineaţă 07.15 Practic matinal 09.30 Tăticuţul (s) 10.15 D.a. 11.10 Ora G (r) 12.10 Tezaur folcloric 13.00 Minutul 91 (r) 14.00 Jurnalul de prânz 14.10 Infomania 14.30 Pro Patria 15.30 Orice e posibil (s) 16.00 Kronika 17.30 O idee pe zi... 17.40 Pasiuni (s) 18.25 Alege muzica! 19.25 Între noi, fraţii (s) 19.50 Agenda Festivalului "G. Enescu" 2001 20.00 Jurnal. Meteo 20.40 Sport 20.45 Niciodată nu e prea târziu (s) 21.45 Ce-i de făcut? 23.00 Jurnalul de noapte 23.15 Memoria exilului românesc 01.00 Marele jazz 00.00 Lumea dansului 01.00 Marele Jazz 02.00 Jurnal. Meteo. Sport (r) 02.45 De luni până duminică (r)

Marţi, 11 septembrie

07.15 Practic matinal 09.30 Tăticuţul (s) 10.15 TVR Craiova 10.55 TVR Cluj 11.45 TVR Iaşi 12.30 TVR Timişoara 13.15 Pasiuni (s/r) 14.00 Jurnalul de prânz 14.30 Niciodată nu e prea târziu (s) 15.15 Amprente (r) 15.30 Orice e posibil (s) 16.00 Puncte cardinale 16.30 Kronika 17.30 O idee pe zi... 17.40 Pasiuni (s) 18.25 Alege muzica! 19.30 Festivalul internaţional "G. Enescu" 2001 20.00 Jurnal. Meteo 20.40 Sport 20.45 Omul care ştia prea puţin (com., SUA, 1997) 22.20 Geena Davis (s) 22.50 Jurnalul de noapte 23.05 Studioul artelor00.05 Teatru TV: Cumpăr dog arlechin 01.10 Marele Jazz (r) 02.10 Jurnal. Meteo. Sport (r) 02.55 Martorul tăcut (s) 04.25 Studioul artelor (r)

Miercuri, 12 septembrie

07.00 Jurnalul de dimineaţă 07.15 Practic matinal 09.30 Tăticuţul (s) 10.15 TVR Craiova 10.55 TVR Cluj 11.45 TVR Iaşi 12.30 TVR Timişoara 13.15 Pasiuni (s/r) 14.00 Jurnalul de prânz 14.10 Infomania 14.30 Studioul artelor (r) 15.30 Orice e posibil (s) 16.00 Panorama 17.30 O idee pe zi... 17.40 Pasiuni (s) 18.25 Alege muzica! 19.30 Festivalul internaţional "G. Enescu" 2001 20.30 Jurnal. Meteo 21.10 Sport 21.15 Baywatch Hawaii (s) 22.05 Recurs la morală 23.05 Amprente 23.20 Jurnalul de noapte 23.35 Întâlnirea cu tata (com., SUA, 1998) 01.10 Bucuriile muzicii 02.10 Jurnal. Meteo. Sport (r) 02.55 Martorul tăcut (s)

Joi, 13 septembrie

07.00 Jurnalul de dimineaţă 07.15 Practic matinal 09.30 D.a. 10.20 TVR Craiova 11.00 TVR Cluj 11.45 TVR Iaşi 12.30 TVR Timişoara 13.15 Pasiuni (s/r) 14.00 Jurnalul de prânz 14.10 Infomania 14.30 Recurs la morală (r) 15.30 Oameni ca noi 16.00 Convieţuiri 17.30 O idee pe zi... 17.40 Pasiuni (s) 18.25 Alege muzica! 19.25 George şi Leo (s)19.50 Agenda Festivalului internaţional "G. Enescu" 2001 20.00 Jurnal. Meteo 20.40 Sport 20.45 Justiţiarii (s) 21.45 Reflecţii rutiere 22.00 Interesul general 23.00 Jurnalul de noapte 23.15 Soare de toamnă (dramă, Argentina, '96) 01.05 Nocturna melomanului 02.05 Jurnal. Meteo. Sport (r) 02.50 Martorul tăcut (s)

Vineri, 14 septembrie

07.00 Jurnalul de dimineaţă 09.30 Tăticuţul (s) 10.20 TVR Craiova 11.00 TVR Cluj 11.45 TVR Iaşi 12.30 TVR Timişoara 13.15 Pasiuni (s/r) 14.00 Jurnalul de prânz 14.10 Infomania 14.30 Interesul general (r) 15.30 Tribuna partidelor parlamentare 16.00 Lumea şi noi 16.30 Drepturile omului 17.30 O idee pe zi... 17.40 Personalul de Costineşti 18.55 Alege muzica! 19.25 George şi Leo (s) 19.50 Agenda Festivalului internaţional "G. Enescu" 2001 20.00 Jurnal. Meteo 20.40 Sport 20.45 Ploaia de stele 22.15 Totul la vedere (do) 23.10 Jurnalul de noapte 23.25 Profesioniştii 00.25 Mireasa lui Chucky (horror, SUA, 1998) 02.00 Jurnal. Meteo. Sport (r) 02.45 Profesioniştii (r)

EUROSPORT

Luni, 10 septembrie

09.30 Motociclism (rez.) 10.30 Superbike (r) 11.30 Sidecar. CM Olanda (dec.) 12.30 Atletism. Marele Premiu IAAF, Australia (dec.) 14.00 Tenis. Openul Statelor Unite

(dec.) 16.00 Ciclism. Turul Spaniei (live) 18.30 Fotbal. Eurogoluri (rep.) 20.00 Volei. CE Cehia (live) 22.00 Tenis. Openul Statelor Unite (rez.) 00.00 Eurosportnews report 00.15 Fotbal. Eurogoluri (r) 00.30 Toate sporturile (r) 02.15 Eurosportnews report (r)

Marţi, 11 septembrie

09.30 Sidecar. CM Olanda (dec.) 10.30 Ciclism (r) 11.30 Volei. CE Cehia (r) 12.30 Toate sporturile (r) 13.00 Fotbal. Eurogoluri (r) 14.30 Volei. CE Cehia (r) 16.00 Ciclism. Turul Spaniei (live) 18.30 Sporturi extreme YOZ (rep.) 19.00 Sidecar. CM OLanda (dec.) 20.00 Sărituri cu schiurile (rez.) 21.30 Box. Gală internaţională (live) 00.00 Eurosportnews report 00.15 Curse de camioane (rep.) 00.45 Sărituri cu schiurile (r) 02.15 Eurosportnews report (r)

Miercuri, 12 septembrie

09.30 Volei. CE Cehia (r) 10.30 Ciclism. Turul Spaniei (r) 11.30 Curse de camioane (r) 12.00 Sărituri cu schiurile (r) 13.30 Hipism. Canada (rep.) 14.30 Ciclism. Turul Spaniei (live) 18.30 Curse de maşini (rep.) 19.00 Curse de camioane (rep.) 19.30 Super Racing Weekend (rep.) 20.00 Volei. CE Cehia (live) 23.00 Navigaţie (mag.) 00.00 Eurosportnews report 00.15 Golf. Canada (dec.) 01.15 Ciclism (r) 02.15 Eurosportnews report (r)

Joi, 13 septembrie

09.30 Golf. Canada (r) 10.30 Curse de maşini (r) 11.00 Super Racing Weekend (r)11.30 Ciclism (r) 12.30 Navigaţie (r) 13.00 Navigaţie (r) 13.30 Golf (r) 14.30 Ciclism. Turul Spaniei (live) 18.30 Volei. CE Cehia (dec.) 19.30

Sporturi extreme. YOZ (rep.) 20.00 Volei. CE Cehia (live) 22.00 Fotbal. Cupa UEFA (live) 00.00 Eurosportnews report 00.15 Fotbal. Cupa UEFA (dec.) 02.15 Eurosportnews report (r)

Vineri, 14 septembrie

09.30 Fotbal. Cupa UEFA (r) 11.30 Curse de maşini (r) 12.00 Super Racing Weekend (r) 12.30 Volei. CE Cehia (dec.) 14.00 Fotbal. Cupa UEFA (r) 16.00 Ciclism. Turul Spaniei (live) 18.30 Formula 3000. CI Monza, Italia (live) 19.15 Ştirile Eurosport 19.30 Volei. CE Cehia (r) 21.00 Motociclism. CM Franţa (rep.) 22.00 Fitness. Concursul Miss Univers, Miami Beach, SUA (rep.) 23.00 Fitness. Concursul Miss America, ediţia 2000 (rep.) 00.00 Eurosportnews report 00.15 Aventură (rep.) 01.15 Sporturi extreme (r) 02.15 Eurosportnews report (r)

Fotbal/Stranieri

Marius Nicolae obţine penaltiul, Jardel îl transformă

Atacantul român **Marius Niculae** a fost titular, sîmbătă, în partida pe care echipa sa, Sporting Lisabona, a terminat-o la egalitate, în deplasare, scor 1-1, cu formaţia Uniao Leiria, în etapa a IV-a a campionatului Portugaliei.

Niculae, care a jucat tot meciul şi a primit un cartonaş galben în minutul 63, a obţinut penaltiul prin care brazilianul Mario Jardel a deschis scorul.

Echipa Energie Cottbus, cu românii **Laurenţiu Reghecampf** şi **Vasile Miriuţă** titulari, a terminat la egalitate, pe teren propriu, scor 3-3, cu formaţia VfL Wolfsburg, la care mijlocaşul român **Dorinel Munteanu** a evoluat tot meciul, în etapa a V-a a campionatului german. Miriuţă a primit un cartonaş galben în ultimul minut de joc. Atacantul român **Ionel Ganea** a fost titular în partida pe care echipa sa, VfB Stuttgart, a terminat-o la egalitate, acasă, scor 0-0, cu formaţia Hertha Berlin.

Echipa Villarreal, cu mijlocaşul român **Constantin Gîlcă** titular, a învins, pe teren propriu, scor 3-0, formaţia Osasuna, în etapa a II-a din Primera Division. Gîlcă, care a jucat tot meciul, a primit un cartonaş galben în minutul 43. Atacantul **Gheorghe Craioveanu** a fost introdus pe teren, în minutul 84, în locul lui Victor.

Fundaşul român **Cristian Chivu** a fost titular în partida pe care echipa sa, Ajax Amsterdam, a cîştigat-o, în deplasare, cu scorul de 2-0, în faţa formaţiei Twente Enschede, în etapa a IV-a a campionatului Olandei. Chivu a jucat tot meciul, în timp ce portarul **Bogdan Lobonţ** nu a evoluat. Echipa Vitesse Arnhem, fără fundaşul român **Ştefan Nanu**, a terminat la egalitate, în deplasare, scor 1-1, cu formaţia SC Heerenveen.

Mijlocaşul român **Mihai Tararache** a fost titular în partida pe care echipa sa, Grasshopper Zürich, a cîştigat-o, acasă, cu scorul de 1-0, în faţa formaţiei FC Basel, în etapa a X-a a campionatului elveţian. Tararache a fost înlocuit, în minutul 83, cu Ippoliti. Echipa St.Gall, cu atacantul român **Ionel Gane** titular, a învins, în deplasare, cu scorul de 2-1, formaţia Servette Geneva. Gane a fost schimbat, în minutul 63, cu Muller.

Mijlocaşul român **Alin Stoica** a fost rezervă în partida pe care echipa sa, Anderlecht Bruxelles, a terminat-o la egalitate, pe teren propriu, scor 3-3, cu formaţia RC Genk, în etapa a IV-a a campionatului Belgiei. Stoica a fost introdus pe teren, în minutul 45, în locul lui Hasi. Echipa Standard Liege, fără fundaşii români **Liviu Ciobotariu** şi **Tibor Selymes**, a terminat la egalitate, în deplasare, scor 1-1, cu formaţia St.Trond.

Atacantul român **Viorel Moldovan** nu a evoluat, din cauza unei accidentări, în partida pe care echipa sa, Nantes, a terminat-o la egalitate, acasă, scor 1-1, cu formaţia Sedan, în etapa a VI-a din Premier Division. Echipa AS Monaco, fără atacantul român **Florin Răducioiu**, pus pe lista de transferări, a învins, pe teren propriu, cu scoru

TENIS/ "Gelsor Open Romania"

Andrei Pavel cap de serie nr.1

Jucătorul român de tenis Andrei Pavel, numărul 23 în clasamentul ATP, a fost desemnat cap de serie numărul unu al turneului "Gelsor Open Romania", care va debuta astăzi, la Arenele BNR din Bucureşti.

Tenismanul croat Goran Ivanisevici, care era înscris la turneul de la Bucureşti, a anunţat în ultimul moment că nu va mai participa la "Gelsor Open Romania", din cauza unei accidentări. De asemenea, argentinianul Franco Squillari a declarat forfait pentru openul bucureştean. În urma acestor retrageri, românul Adrian Voinea a fost direct admis pe tabloul principal şi îl va întîlni în primul tur pe spaniolul Alberto Martin, cap de serie numărul 3.

Organizatorii au decis să acorde cele trei wild-card-uri unor tenismeni români, respectiv Gabriel Trifu, Ion Moldovan şi Dinu Pescariu.

Directorul turneului "Gelsor Open Romania", Dumitru Hărădău, a declarat, duminică, că i-a acordat un wild-card lui Pescariu pentru a-l încuraja să continue activitatea sportivă. "Iniţial am intenţionat să acord acest wild-card unui jucător român tînăr. În condiţiile în care toţi erau înscrşi deja în alte concursuri, am hotărît să-i oferim o şansă lui Dinu Pescariu, care, la 27 de ani, poate să mai facă peformanţă. Este şi o încercare de a-l determina să continue activitatea sportivă, oferindu-i o mînă întinsă şi pentru meciurile de Cupa Davis", a precizat Hărădău.

Andrei Pavel îl va întîlni în primul tur pe cehul Jiri Vanek, un eventual adversar şi în meciul de Cupa Davis cu Cehia, din barajul pentru rămînerea în Grupa Mondială.

Dinu Pescariu îl va întîlni în runda inaugurală pe marocanul Younes El Aynaoui, cap de serie numărul 7. Jucătorii români Gabriel Trifu şi Ion Moldovan se vor confrunta chiar în primul tur al "Gelsor Open Romania".

Capii de serie ai turneului "Gelsor Open Romania", dotat cu premii în valoare de 400.000 de dolari, sînt următorii:

1. Andrei Pavel (România)
2. Albert Portas (Spania)
3. Alberto Martin (Spania)
4. Andreas Vinciguerra (Suedia)
5. Galo Blanco (Spania)
6. Jerome Golmard (Franţa)
7. Younes El Aynaoui (Maroc)
8. Juan Balcelles (Spania), deţinătorul titlului la "Gelsor Open Romania".

Handbal / Divizia A (f)

Victorie la pas a sibiencelor

Viitorul Mediaş - CSM Sibiu 21-27 (7-15)

Sâmbăta trecută s-a dat startul în CN al diviziei A de handbal feminin. Cele două formaţii ale judeţului nostru, CSM Sibiu şi Viitorul Mediaş, s-au întâlnit în prima etapă. După o partidă viu disputată, elevele antrenorilor Marcel Şerban şi Lucian Albu au reuşit să câştige partida la 6 goluri diferenţă.

"Jocul a fost la discreţia noastră de la un capăt la celălalt. Încă de la început am condus la 4 puncte diferenţă. Mai mult, în minutul 53 aveam în faţă 11 puncte", ne-a declarat antrenorul Lucian Albu.

Pentru CSM Sibiu au marcat: Tâlvâc 8 p., Deliceanu 7, Voicu, Dobre şi Timofte câte 3, Tudorache 2 şi Coloboc 1.

În următoarea etapă CSM Sibiu va juca la Sibiu, în compania formaţiei Daewoo Craiova. Întâlnirea va începe la ora 12, în Palatul sporturilor "Transilvania".

Marius IONESCU

Călărie/ CN de juniori şi amazoane

Amazoanele se vor întrece la Sibiu

La finele acestei săptămâni vor avea loc, la baza hipică din cartierul Vasile Aaron din Sibiu finalele CN de juniori şi amazoane. Prima zi, joi, 13 septembrie, va fi rezervată şedinţei tehnice, iar în rest până duminică se vor desfăşura probele de concurs.

În proba amazoanelor, cea mai frumoasă şi elegantă, va concura pentru CSM Sibiu - clubul gazdă, Nicoleta Prodea. Ca o noutate, tot la această probă va participa şi fiica omului de fotbal George Copos.

De asemenea, Sibiul va avea reprezentanţi şi-n probele rezervate juniorilor.

M. IONESCU

Au fost trase la sorţi grupele semifinale ale Campionatului European de baschet 2003

Ieri, la prânz, ec. Mircea Vulc, antrenorul echipei naţionale de baschet a României, a primit rezultatele tragerii la sorţi a grupelor semifinale ale Campionatului European de Baschet, ediţia 2003.

Echipa României, recent calificată pentru această fază a competiţiei, va juca într-o grupă forte, alături de reprezentativele Spaniei, Greciei, Israelului, Belgiei şi Danemarcei.

Primele două clasate din grupă se vor califica la turneul final al Campionatului European de baschet, ediţia 2003, care va fi găzduită de capitala Suediei, Stockholm.

O. RUSU

Fotbal / Divizia D

Numai victorii ale gazdelor

Rezultatele înregistrate în etapa a V-a a diviziei D sunt următoarele:

Mecanica Carpaţi Mârşa - Sevişul Şelimbăr	6-2 (3-1)
Romanofir Tălmaciu - Progresul Dumbrăveni	3-1 (2-1)
CS Agnitex - Romipel Cordia	7-1 (4-1)
FC "U" Telecom - Av. Dârlos	1-0 (0-0)
Sparta Mediaş - Sticla Avrig	3-0 (1-0)
Gaz metan Mediaş II - Romdor	3-1 (0-0)

FC Flamura Roşie Cârţa - Unirea Ocna 3-0 (partida s-a întrerupt în minutul 30 datorită faptului că Unirea Ocna a rămas în 7 jucători).

ASA Sibiu - Progresul Terezian - s-a amânat

Textila Cisnădie a stat.

Marius IONESCU

Fotbal/ Proces

Procesul angajaţi versus FC Inter continuă...

Săptămâna trecută a avut loc la Parchetul de pe lângă Tribunalul Sibiu o nouă înfăţişare în procesul FC Inter vs angajaţi.

De această dată s-a dezbătut clauza de vânzare a fostului interist Mara, care după părerea angajaţilor a intrat în buzunarele fostei conduceri. Cum după nici această şedinţă nu s-a ajuns la nici un rezultat, s-a stabilit o nouă înfăţişare, la finele acestei luni.

Până atunci se încearcă obţinerea unei expertize contabile din partea clubului bucureştean Dinamo care, dacă va sosi, va lămuri în mare această problemă.

M. IONESCU

Pagină realizată de Ovidiu BOICA

FERNANDO HIERRO Omul de fier

Pentru căpitan sezonul s-a sfârşit cum nu se poate mai bine: a marcat golul care a asigurat al 28-lea titlu pentru Real şi apoi înscriind contra Bosniei a devenit golgeter absolut al naţionalei spaniole, depăşindu-l pe Butragueno.

Se spune că este bătrân, lent şi răutăcios, dar...

Aproape în fiecare an ridică la cer un trofeu important. În campionat, titlul de campioană a Spaniei este întotdeauna ceva grandios. Sigur că din respect pentru Sanchis, încă în activitate, Fernando îl lasă pe acesta să fie primul care să ţină în mână trofeul, dar în teren el este cel care îi îndrumă pe ceilalţi, el este omul care stă întotdeauna ca un ghimpe între jucători, el este cel care suportă aspre consecinţe datorită faptului că acţionează cu pumnii în litigiile cu arbitrii, cu jucătorii, cu adversarii... cu toţi. Şi asta pentru că Fernando nu ştie să piardă şi nu are nici cea mai mică intenţie să se schimbe acum, la cei 33 de ani ai săi.

Fernando s-a născut la 23 martie 1968 la Velez, în apropiere de Malaga.

La o lună după debut juca în naţionala de tineret

Cariera sa adevărată a început mulţumită unui antrenor argentinian de origine chiliană, Vincente Cantatore, care l-a descoperit la Velez. Câteva săptămâni mai târziu îmbrăca tricoul lui Valladolid şi la numai o lună după debutul său (4 octombrie Valladolid - Espanyol 1-0) era deja în echipa de tineret spaniolă, jucând pentru prima dată sub culorile ibericilor împotriva Poloniei într-un meci amical. În primul său sezon a jucat împreună cu fratele lui Manolo, apoi a plecat în Tenerife, după ce a fost achiziţionat, fără a juca vreodată, la Barcelona lui Cruyff.

În schimb, după un alt an cu Valladolid, jucând când în apărare, când la mijloc, a fost transferat pentru 100 de milioane de pesetas (pe atunci aproape un miliard de lire) la Real. În contract era o clauză destul de ciudată: micul club ar fi avut de încasat un alt miliard dacă ar fi fost selecţionat la mondialele italiene din 1990; întrucât Suarez care îl cunoştea de la echipa de tineret l-a cooptat între cei 22, după un debut pozitiv în meciul contra Poloniei, şi astfel milionul a ajuns în contul lui Valladolid.

Jucătorii noi stau alături de cei vechi

Antrenorul Realului, galezul Toshack, avea să opteze pentru cuplul central Hierro-Ruggeri (campionul mondial argentinian luat de la Logrones) în ciuda faptului că avea deja şase fundaşi la Real, şi astfel l-a adus şi pe brazilianul Ricardo Rocha şi aşa Fernando a avansat câţiva metri, atât cât să fie văzut mai des pe teritoriul inamicului. La sfârşitul campionatului a ajuns la cota 21. Pe atunci avea părul cârlionţat şi toţi îl strigau Fernandito. Au fost de ajuns câteva reprezentaţii ale sale pentru a redeveni Fernando. Nu atât pentru calităţile sale fotbalistice cât mai ales pentru cele umane; dacă la început fusese un timid apoi s-a transformat într-un arogant şi la aceeaşi concluzie au ajuns toţi cei care îl cunoşteau. "Un despot, unul care jigneşte mereu, unul care vrea să te intimideze prin ţipetele lui. Un adevărat alienat mintal" concretiza Juan Pedro Martinez, un mare cunoscător al celor de la Real. Dar vom vorbi pe larg despre aceste episoade violente, acum să ne întoarcem la aspectele pur fotbalistice.

Au început golurile decisive pentru naţională

La mondialele americane a trăit unul din marile sale momente: marca în meciul contra Elveţiei, în optimi şi tot el a fost cel care a marcat golul din calificările pentru mondiale, golul împotriva Danemarcei în 17 noiembrie 1993. Sosirea lui Capello în 1996 a fost foarte benefică pentru el; în acel an acea să înregistreze mari progrese, de altfel aşteptate de la un jucător cu calităţile sale. De asemenea toţi cei care îl cunoşteau nu au mai stat în faţa sa nepregătiţi, ci dimpotrivă.

Hierro, ceea ce spune foarte mult despre calităţile acestuia.

În sezonul 91-92 aproape învingea în clasamentul golgeterilor: marca mereu, deseori era pedepsit şi asta mulţumită noului său post de mijlocaş. A fost achiziţionat

Devenise un lider chiar dacă nu-i plăcea foarte mult să vorbească. El împărţea sarcinile, el era cel care îţi dădea "bună ziua" când soseai la Real şi tot el era acela care îţi lua apărarea când lucrurile mergeau prost.

În sezonul 1999-2000 a fost destul de chinuit, din cauza unui accident muscular care nu i-a mai permis să se antreneze în mod continuu, devenind mult mai lent decât de obicei.

Străluceşte şi în Liga Campionilor

După aceasta a început să strălucească în Liga Campionilor şi toate aceste neplăceri care l-au ţinut un timp deoparte au dispărut. La 8 martie 2000 la Monaco contra lui Bayern a "contribuit" în mare parte la cele 4 goluri ale echipei germane iar la finalul meciului a recunoscut public că a fost dezastruos. Aceasta a fost o atitudine mai mult decât responsabilă, ce trebuie, evident, apreciată. Se vorbea că s-ar afla la sfârşitul carierei, însă în acelaşi an a găsit forţele necesare pentru a demonstra că nu este încă terminat, că mai poate însemna ceva în fotbalul iberic şi pentru istoria lui Real.

Marchează golul cu numărul 100

Ca un premiu meritat, a marcat golul său cu numărul o sută în campionat, gol înscris cu capul la centrarea din corner a lui Figo, împotriva lui Alaves. Acel meci a consemnat cucerirea de către Real a titlului cu numărul 28 în Spania. La 2 iunie l-a surclasat pe Butragueno în clasamentul golgheterilor din naţională, devenind campion absolut, lucru petrecut în meciul jucat la Oviedo contra Bosniei, unde a marcat cu o lovitură de picior în urma unui corner executat de Guardiola. Înregistra astfel cea de a 79-a prezenţă în naţională. A stabilit şi un record: a fost primul fotbalist care a depăşit cota celor 100 de cartonaşe galbene. Sigur, fiind căpitan o parte s-au datorat certurilor cu arbitrii meciurilor şi alteori, sincer, Fernando depăşea orice limită. Când te gândeşti că o dată i-a spus lui Celino Garcia Redondo: "Vei veni tu într-o zi pe Bernabeu". Te apucă fiorii.

La fel a fost şi cu greşeala comisă cu Miguel Soler la un meci Mallorca-Real. La fel şi pumnul său asupra ex-coechipierului său Lasa într-un meci pierdut contra Athletico Bilbao. Nu ştii să pierzi Hierro!

Când Real pierde nu se mai poate controla

Şi nici să te comporţi! Cu trei ani în urmă i-a cerut lui Hiddink să-l înlocuiască către finalul unui meci, dar olandezul l-a înlocuit pe Sanchis iar Fernando rămânând căpitanul echipei s-a enervat atât de tare încât şi-a aruncat banderola pe teren. Aşa s-a consumat acel incident de pe stadionul Bernabeu, ba chiar mai mult, la final a sărit cu pumnii la Seedorf. I-a despărţit Raul, dar scena a fost foarte urâtă. Se ştie că atunci când Real nu învinge, Hierro se comportă în acest mod. Dar războinicii nu au fost întotdeauna nişte gentlemani şi pentru a se apăra aceştia răspund: "Fotbaliştii nu sunt nişte domnişoare".

Aşa o fi.

Fotbal în Europa

ITALIA-etapa a II-a

Perugia - Lazio	**0-0**
Roma - Udinese	**1-1** (Tommasi '66 - Muzzi '90)

SPANIA-etapa a II-a

Athletic Bilbao - Mallorca	**0-1** (Eto'o '12)
Villarreal - Osasuna	**3-0** (Victor '6 din penalti, J.Lopez '51, Palermo '90)
Real Madrid - Malaga	**1-1** (Roberto Carlos '14 - Fernando Sanz '76)
Las Palmas - La Coruna	**0-1** (Fran '89)

Clasament: 1.Deportivo La Coruna 6 puncte, 2.Villarreal 6 p, 3.Malaga 4 p.

GERMANIA-etapa a V-a

TSV 1860 München - FC Nurnberg	**1-0** (Riseth '76)
VfB Stuttgart - Hertha Berlin	**0-0**
Energie Cottbus -VfL Wolfsburg	**3-3** (Kaluzny '2, Da Silva '45, '47 - Juskowiak '30, Petkovici '42, Kennedy '76)
SC Freiburg - Hansa Rostock	**1-1** (Benken '56 autogol - Di Salvo '81)
Borussia Dortmund - Bayern München	**0-2** (Salihamidzici '22, Santa Cruz '58)
St.Pauli - Schalke 04	**0-2** (Agali '35, '77)
Borussia Monchengladbach - Bayer Leverkusen	**0 - 1** (Butt '3 din penalti).

Clasament: 1.Borussia Dortmund 12 puncte, 2.FC Kaiserslautern 12 p (4 jocuri), 3.Bayer Leverkusen 11 p.

ANGLIA-etapa a IV-a

Chelsea Londra - Arsenal Londra	**1-1** (Hasselbaink 31 din penalti - Henry '17)
Derby County - West Ham United	**0-0**
Leeds United - Bolton Wanderers	**0-0**
Leicester City - Ipswich Town	**1-1** (Sturridge '90 - Stewart '13)
Liverpool - Aston Villa	**1-3** (Gerrard '46 - Dublin '31, Hendrie '55, Vassell '86)
Manchester United - Everton	**4-1** (Veron '22, Cole '40, Fortune '46, Beckham '90 - Campbell '68)
Middlesbrough - Newcastle United	**1-4** (Cooper '4 - Shearer '34 din penalti, '76, Dabizas '59, Robert '62)
Sunderland - Blackburn Rovers	**1-0** (Quinn '81).

Clasament: 1.Bolton Wanderers 10 puncte, 2.Manchester United 8 p, 3.Leeds United 8 p.

FRANŢA-etapa a VI-a

Marseille - Lyon	**0-0**
PSG - Lens	**2-2** (Anelka '68, Alex '70 - Pedron '18, Diouf '51)
Nantes - Sedan	**1-1** (Andre '63 - N'Diefi '59)
Metz - Bastia	**0-1** (Deblock '20)
Monaco - Troyes	**2-0** (Nonda '37, Bierhoff '50)
Lille - Guingamp	**1-0** (Br.Cheyrou '57)
Rennes - Lorient	**1-1** (Chapuis '57 - Bouard '77)
Auxerre - Montpellier	**1-0** (Fadiga '86).

Clasament: 1.AJ Auxerre 14 puncte, 2.RC Lens 14 p, 3.Olympique Lyon 13 p.

BELGIA-etapa a IV-a

Mouscron - Charleroi	**0-1**
La Louviere - Lierse	**0-0**
Anderlecht - Genk	**3-3**
St.Trond - Standard Liege	**1-1**
Westerlo - Lommel	**5-0**
Beveren - Alost	**0-4**

Clasament: 1.Alost 12 p, 2.La Gantoise 9 p (3 jocuri), 3.FC Bruges 9 p (3 j).

ELVEŢIA-etapa a X-a

Young Boys Berna - Aarau	**2-1**
Grasshopper Zürich - FC Basel	**1-0**
Lucerna - FC Zürich	**3-0**
Servette Geneva - St.Gall	**1-2**
Sion - Lausanne	**1-0**

Clasament: 1.Young Boys Berna 18 puncte, 2.Grasshopper Zurich 17 p, 3.Lugano 17 p.

OLANDA-etapa a IV-a

SC Heerenveen - Vitesse Arhnem	**1-1**
PSV Eindhoven - Fortuna Sittard	**3-0**
Twente Enschede - Ajax Amsterdam	**0-2**
Roda Kerkrade - De Graafschap	**0-1**
NEC Nijmegen - Feyenoord Rotterdam	**0-3**
AZ'67 Alkmaar - NAC Breda	**2-1**

Clasament: 1.Feyenoord Rotterdam 9 puncte, 2.Vitesse Arnhem 8 p, 3.Ajax Amsterdam 7 p (3 jocuri).

BIBLIOTECA „ASTRA" SIBIU

SIBIU

A rămas fără picioare

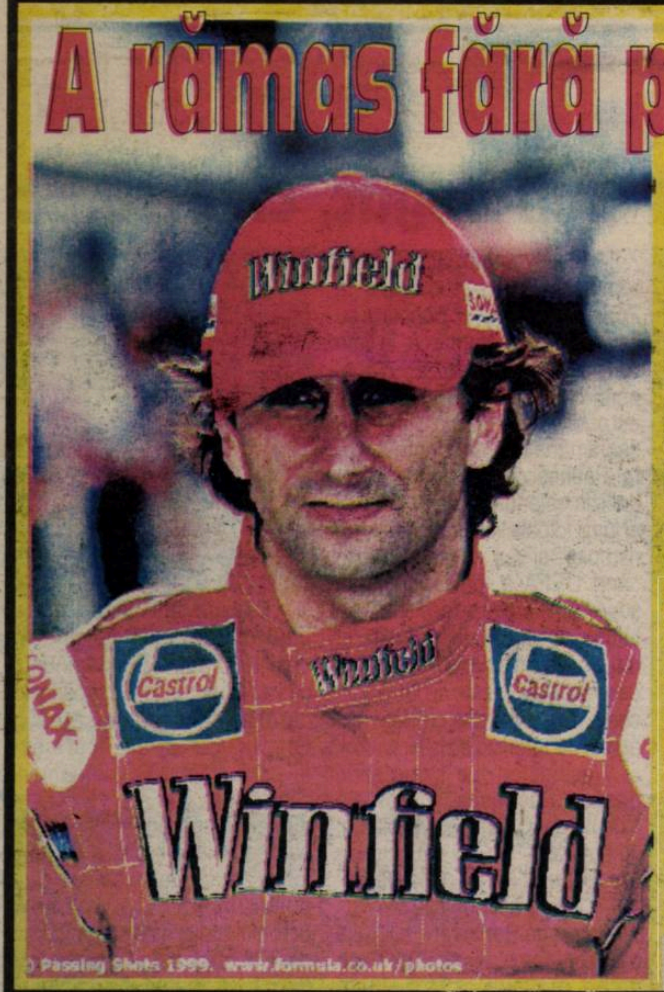

Pilotul italian Alex Zanardi, în vârstă de 34 de ani, a fost supus unei operaţii de amputare a ambelor picioare, în urma accidentului pe care l-a suferit, sâmbătă, pe circuitul de la Lausitzring, lângă Klettwitz (estul Germaniei), în timpul unei curse de Champ-Cart, a anunţat şeful serviciului medical din cadrul Cart-Series, Steve Olvey, citat de AFP.

Autovehiculul pilotat de Zanardi, de tip Honda Reynard, s-a răsturnat, în momentul plecării de la standuri, în cel de-al 143-lea din cele 154 de tururi ale cursei de pe circuitul Lausitzring. Bolidul la volanul căruia se afla pilotul italian a fost lovit apoi de autovehiculul marca Ford-Cosworth-Reynard, condus de canadianul Alex Tagliani. Viteza maşinii pilotate de Tagliani era, în momentul impactului, de 300 km pe oră.

PAGINA 8

Sportul american în momente de cumpănă

PAGINA 8

Tribuna sporturilor

Anul XI, nr. 585, 17 septembrie - 23 septembrie 2001 — 8 pagini 1500 lei

Zmei în campionat! Urmează Europa!

Cu excepţia Braşovului, reprezentantele României în Cupa UEFA şi-au spulberat adversarii în partidele disputate în cadrul etapei a VI-a a Diviziei A. Steaua a învins cu 4-0 la Piteşti, Dinamo le-a administrat un sec 5-1 "studenţilor" lui Andone, iar Rapidul lui Hizo nu a evoluat deloc rău cu FCM Bacău, chiar dacă diferenţa de pe tabelă la finele celor 90 de minute era minimă, scor 1-0. FC Braşov a făcut doar 1-1 "acasă" cu FC Naţional şi o aşteaptă, joi, un meci de foc, la Trieste, cu Internazionale Milano, în Cupa UEFA. Tot joi, Dinamo dă piept la Bucureşti cu Grasshopper Zürich, iar Steaua în Elveţia, cu St. Gall, în aceeaşi competiţie. Rapidul va juca mâine, la Paris, cu PSG.

Detalii despre campionat în PAGINA 8

Clasamentul Diviziei A

1.Rapid	6	5	1	0	12-4	16 (+7)
2.Steaua	6	4	1	1	14-5	13 (+4)
3.Gloria	6	4	1	1	6-5	13 (+4)
4.Dinamo	6	3	2	1	18-9	11 (+2)
5.Universitatea	6	3	1	2	7-6	10 (+1)
6.FC Naţional	6	2	3	1	11-7	9 (0)
7.Sportul	6	3	0	3	10-9	9 (0)
8.FC Braşov	6	2	3	1	5-5	9 (0)
9.Astra	6	2	2	2	7-5	8 (-1)
10.Oţelul	6	2	2	2	5-6	8 (-1)
11.Petrolul	6	2	1	3	5-8	7 (-2)
12.Farul	6	1	3	2	6-7	6 (-3)
13.FCM Bacău	6	1	2	3	6-7	5 (-4)
14.Ceahlăul	6	1	2	3	5-9	5 (-4)
15.FC Argeş	6	0	1	5	3-15	1 (-8)
16.UMT	6	0	1	5	3-16	1 (-8).

Călărie/ CN de juniori şi amazoane

Juniorilor le-a reuşit aproape tot

*** Bilanţul participării sibiene: două medalii de aur, două de argint, un loc I (ex-ego) la juniori debutanţi şi un important loc IV ***

În week-end-dul trecut s-a desfăşurat pe baza hipică din cartierul Vasile Aaron cea mai importantă competiţie găzduită în acest sezon de oraşul nostru. Este vorba despre finalele Campionatului Naţional de juniori şi amazoane, concurs care a adunat la startul său o numeroasă participare din întreaga ţară. În competiţie s-au aflat şi reprezentanţi de la CSM Sibiu, care au reuşit să obţină rezultate excepţionale.

Competiţia urma să se desfăşoare pe parcursul a trei zile. Joi, când a avut loc şedinţa tehnică, s-a hotărât ca a doua zi, prima a concursului, să nu aibă loc nici o probă, în semn de respect pentru victimele atentatelor din SUA.

În consecinţă, concursul a fost comasat, majoritatea probelor disputându-se sâmbătă.

Beneficiind şi de o vreme propice, concurenţii şi-au etalat talentul, entuziasmând spectatorii prezenţi la întrecere.

Palmaresul clubului sibian a fost foarte bun: două titluri de campioni naţionali şi două de vicecampioni. De asemenea, s-a obţinut şi un loc IV la juniori 16 ani (obstacole) prin juniorul debutant Andrei Coman.

Cele mai importante reuşite le-a avut Ioan Tămâian, care a ocupat locul I în proba de obstacole, juniori 16 ani. La această probă, locul II şi titlul de vicecampion i-a revenit lui Paul Avrigean, pe calul Tribut.

Ioan Tămâian, care a concurat pe calul Condor, a obţinut şi o medalie de argint în proba de juniori-dresaj.

Al doilea titlu de campion naţional a revenit ştafetei sibiene compuse din Ioan Tămâian (Condor) şi Ion Popa (Tribut).

Evoluţii excelente încununate în final cu locul I la proba de juniori debutanţi (etapă de calificare) au avut şi Ionuţ Bucur (Puşkin) şi Andrei Coman (Dirigente). Ambii sibieni au avut acelaşi punctaj.

Din păcate, singura amazoană reprezentantă a clubului CSM Sibiu, Nicoleta Prodea, nu a putut intra în concurs datorită faptului că i-a fost bolnav calul.

Antrenorii echipei sibiene, Gruia Deac şi Ionel Bucur, precum şi concurenţii CSM-ului mulţumesc pe această cale numeroşilor sponsori ce au contribuit la bunul mers al competiţiei.

Marius IONESCU

Peluza a III-a

club bogat, club sărac

Aşadar, domnul Gigi Becali a reuşit să aterizeze cu bine la Zürich, împreună cu nepoţii şi cu jucătorii stelişti. Numai că, în timp ce Steaua era în aer, UEFA suspenda toate partidele din cupele europene care erau programate săptămâna trecută. Domnul Viorel Păunescu a intuit imediat că decizia este "un semn de protest al lumii fotbalistice împotriva terorismului" şi s-a consolat deplin când UEFA a mai anunţat că suportă cheltuielile de deplasare ale tuturor echipelor deja pornite la drum. Unele cluburi au renunţat la despăgubirile oferite de UEFA, în semn de solidaritate cu victimele agresiunii teroriste de la New York şi Washington. La auzul ştirii, domnul Păunescu, în numele clubului din Ghencea, a exclamat cu hotărâre: "Noi nu refuzăm, să ştiţi. Poate alţii au de unde, dar noi nu". Club sărac, nu-i aşa?

Întreaga deplasare a lotului bucureştean a costat 60.000 de dolari. A venit apoi o veste nenorocită, cum că UEFA nu va deconta decât cheltuielile delegaţiei oficiale, adică vreo 40.000 de dolari, veste care l-a întristat peste măsură pe Gigi Becali. UEFA n-a vrut să-i "recunoască" pe cei nouă nepoţi îmbarcaţi la Otopeni.

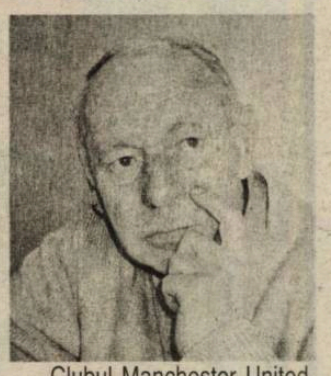

Clubul Manchester United, unul dintre cluburile care au declinat oferta UEFA, a anunţat că va plăti şi cheltuiala suporterilor care au făcut deplasarea în Grecia, ca să-şi încurajeze favoriţii. Cam 1000 de oameni. Club bogat, nu-i aşa? Există nu numai cluburi bogate şi cluburi sărace. Există şi fotbal bogat şi fotbal sărac. De pe campionatul nostru intern curg zdrenţele. Fotbalul Stelei este sărac. Clubul din Ghencea este un club sărac din părinţi bogaţi. Bunica Stelei, răposata CCA, surclasa odinioară, pe gazon englezesc, o celebritate Albion, Luton-Town, cu 5 - 1. Vremuri bogate.

Mihai BRATU

P.S.: Clubul Rapid a cheltuit până la Paris şi înapoi, 25.000 de dolari. Cluburi şi cluburi.

Fotbal / Divizia D

Etapă cu surprize

*** Textila Cisnădie conduce plutonul. Două partide amânate pentru marţi, 18 septembrie. Un scor-fluviu: Unirea Ocna - Gaz metan Mediaş 0-8 ***

Iată în continuare rezultatele înregistrate în etapa a VII-a:

Romdor - ASA Sibiu 1-1 (0-0)

Unirea Ocna - Gaz metan II 0-8 (0-5) - partida s-a întrerupt în min .75, echipa gazdă a rămas în 7 jucători.

Avântul Dârlos - Sparta Mediaş 1-0 (0-0)

Textila Cisnădie - CS Agnitex 3-0 (1-0)

Sevişul Şelimbăr - Romanofir Tălmaciu 3-5 (3-2)

Sticla Avrig - Fl. Roşie Cârţa 4-3 (3-2)

Progresul Terezian - Carpaţi Mecanica, amânat pentru 18 septembrie

Romipel Cordia - FC "U" Telecom, amânat pentru 18 septembrie

Textila Cisnădie conduce în clasament cu maximum de puncte, 18.

M. IONESCU

Rugby / Divizia A

Replică palidă a sibienilor

Dinamo Bucureşti - CSM Kirschbaum Sibiu 57-19 (40-14)

Echipa sibiană a disputat partida cu Dinamo Bucureşti în avans deoarece bucureştenii vor disputa pe 23 septembrie o partidă în Cupele Europene. Partida a fost la discreţia gazdelor care încă din prima repriză au reuşit să marcheze 40 de puncte. Replica echipei sibiene a fost bună, însă nu a putut opri "tăvălugul" bucureştenilor. Pentru CSM au marcat, în prima parte Cucu două eseuri. Acestea au fost transformate de Banciu. Partea a doua s-a anunţat extrem de disputată, lucru ce s-a şi întâmplat. Din păcate, nici de această dată apărătorii sibieni nu au putut opri ofensiva echipei gazdă, aceasta reuşind să mai înscrie încă 17 puncte, în timp ce sibienii au reuşit un singur eseu prin Nedelcu.

"Şi cu această înfrângere ne păstrăm şansele de calificare. Vor urma două partide grele pe care sperăm să le câştigăm", ne-a declarat antrenorul Florin Troancă.

Următoarea partidă pentru CSM Sibiu va avea loc sâmbăta viitoare, la Săcele, în compania echipei Callatis Mangalia. Partida tur s-a încheiat la egalitate, 15-15.

Formula de joc folosită în partida de sâmbătă a fost: Paloş, Borş, Ciulei, Cucu, Văcar, D. Tatu, Troancă, Secelean, Dobre, Nedelcu, C. Micu, Boroghină, Gustoi, Apostol, Banciu.

Marius IONESCU

Fotbal/ Turneu internaţional

Sibienii au fost la înălţime

Săptămâna trecută o echipă de la CSŞ Şoimii-Temerarul Sibiu a participat la un puternic turneu internaţional care a avut loc în Italia, denumit "Turneo Internationalo Griovaneli del Centenario James Suey 2001 - Copa Giussepe Picardo, Genova 5 - 9 septembrie 2001. Echipa sibiană, condusă de profesorul Virgil Lăcătuş, a avut un parcurs excelent, cu toate că în final nu a reuşit clasarea pe un loc pe podium.

Au participat 24 de echipe din Italia (14 formaţii), Franţa, Germania, Polonia, România, San Marino, Slovacia, Spania şi Elveţia.

S-au format astfel 6 serii a câte 4 echipe. Seria în care au jucat sibienii a fost foarte puternică. Alături de "şoimi" au mai făcut parte două echipe din Italia (Molosano, Marasi Klezi), şi o formaţie din Franţa. Cu toate că sibienii au reuşit să obţină doar o victorie cu italienii de la Molosano, scor 4 - 3 (2 - 0), ei s-au calificat în optimi. Aici au întâlnit echipa de juniori de la Espanol Barcelona. Puternica formaţie spaniolă a câştigat cu scorul de 9 - 6 (5 - 0).

În această întâlnire s-a văzut clar neta diferenţă de valoare şi de pregătire dintre cele două formaţii.

Echipa spaniolă a câştigat de fapt şi turneul, după un 2 - 0 cu formaţia gazdă, Genova. Performanţa echipei sibiene este cu atât mai mare, cu cât aceasta a devansat echipe din Germania, San Marino şi Elveţia.

Întreaga delegaţie mulţumeşte pe această cale lui Paul Codrea şi lui Luciano Calahart, oameni de suflet ce i-au ajutat foarte mult.

Vom reveni cu un amplu reportaj al evoluţiei echipei sibiene.

M. IONESCU

Handbal/ Divizia A - feminin

A doua "treaptă" pentru promovare

CSM Sibiu - Daewoo Craiova 24 - 22 (12 - 8)

Sâmbătă, s-a disputat a doua etapă a diviziei A de handbal feminin. În cadrul acesteia, echipa CSM Sibiu a primit vizita puternicei formaţii Daewoo Craiova. Întâlnirea, care a avut loc în Palatul Sporturilor "Transilvania", a constituit un bun prilej pentru sibience de a încerca un nou pas spre finalizarea obiectivului stabilit pentru acest sezon: promovarea. Sibiencele au obţinut a doua victorie consecutivă din acest sezon, după victoria din etapa trecută, în deplasare, la Viitorul Mediaş.

Revenind la partidă, aceasta a fost la discreţia gazdelor care odată instalate la cârma meciului, au fost greu de depăşit.

Prima parte a întâlnirii sibiencele au terminat-o la 4 puncte diferenţă.

În partea secundă, scenariul se repetă, elevele antrenorilor Marcel Şerban şi Lucian Albu au condus în permanenţă la 4 - 5 goluri diferenţă. Spre final, acestea reduc ritmul de joc, lucru ce permite adversarilor să se apropie la două puncte, diferenţă cu care s-a încheiat partida.

"Sunt foarte mulţumit de evoluţia fetelor. Suntem pe drumul bun. Moralul excelent de acum şi care sper că va fi şi-n continuare ne dă un atu în plus pentru forţarea calificării", ne-a declarat antrenorul Marcel Şerban.

Cele mai bune marcatoare de la CSM au fost Deliceanu şi Tâlvâc, care au marcat fiecare câte 7 puncte.

Marius IONESCU

Campionatul European de şah al juniorilor şi copiilor

* Grecia a fost desemnată, şi în acest an, capitala şahului european al juniorilor şi copiilor. Timp de 9 runde, tinerii şahişti şi-au disputat cu ardoare cele 10 titluri puse în joc, 5 la băieţi şi 5 la fete, pe categorii de vârstă. Cele 44 de ţări - efectiv toată Europa - şi-au trimis reprezentanţii, în total 576 de şahişti. România a avut 20 de reprezentanţi acoperind toate categoriile de concurs. Pe linia rezultatelor excelente pe plan mondial, mişcarea şahistă românească a avut parte de o surpriză plăcută, la categoria 12 ani fete reprezentanta noastră a ocupat primul loc, fiind declarată campioana continentului. Alte rezultate notabile confirmă valoarea şahului juvenil de la noi - (locul 4 la aceaaşi categorie, Camelia Ciobanu - locul 9 la 16 ani fete, Ioan Cristian Chirilă - locul 9 la 10 ani băieţi, Constantin Lupulescu -locul 10 la 18 ani băieţi şi Corina Gheorghe - locul 10 la 18 ani fete, sibianca obţinând cel mai bun rezultat al său într-un concurs de asemenea anvergură.

* Vineri, 7 septembrie, s-a încheiat, la Eforie Nord, Trofeul Centrocoop, turneu internaţional tradiţional, la care au participat reprezentanţi ai 8 ţări europene. La cele două concursuri au participat 90 de seniori şi 50 de juniori până la 16 ani. Lotul şahiştilor sibieni s-a comportat remarcabil, aceştia fiind în majoritate printre protagoniştii turneelor.

La categoria 11 ani Tudu Sfârlog a ocupat locul 2, cu 6,0 puncte, Stan Dragoş a realizat 5,5 puncte, iar Dumitru Şoaită, 4 puncte. Turneul juniorilor a fost câştigat de Lucian Miron, de la Petrolul Ploieşti, cu 7,5 puncte, urmat de Eduard Văleanu, cu 6,5 puncte de la CSS Fregata Constanţa şi Vladimir Doncea, tot cu 6,5 puncte, de la RGA Bucureşti.

În turneul seniorilor şi senioarelor, Paula Hândorean s-a clasat pe locul 4 în clasamentul feminin cu 6 puncte, iar în clasamentul general Francisc Török a ocupat un onorabil loc 11 cu 7 puncte într-o companie ultraselectă de competitori. La concursul juniorilor, s-a jucat în sistem elveţian 9 runde, iar la concursul seniorilor în acelaşi sistem 11 runde. Turneul seniorilor a fost câştigat de Vladimir Cernov, cu 9,5 puncte, de la Potaisa Turda, secondat de Daniel Moldovan, cu 9 puncte, de la Dinamo Braşov, urmat de Artur Ianturin, cu 8,5 puncte, din Rusia. Premiile turneelor au fost substanţiale şi au fost cuprinse între 500.000 şi 10.000.000 lei. La juniori a arbitrat Haralambie Candea, din Capitală, iar la seniori, George Erdeuş, tot din Capitală şi soţii Bode, din Timşoara.

* Din 15 septembrie, se dă startul, la Tuşnad, la Campionatul Naţional de şah pe echipe, divizia "B", la care va participa şi Universitatea Sibiu, cealaltă reprezentantă Vitumex Avrig, forfaitează din lipsă de fonduri.

Prof. Gheorghe RĂŞINARU

Tribuna sporturilor

Fondat în 1990
Str. G. Coşbuc, nr. 38, 2400
Tel. 21.12.81; 43.31.93
Tel./Fax. 21.41.41
Editat de Casa de Presă şi Editură Tribuna
ISSN 1220-3467
Tiparul executat la SC Tipotrib SRL

Consiliul de Administraţie
Emil David - director general
Mircea Biţu - director editorial
Vasile Tâlvan - director economic
Colectivul redacţional
Ovidiu Boica - şef departament
N.I. Dobra, Octavian Rusu, Mihai Bratu - seniori editori
Marius Ionescu - reporter
Ramona Popa, Victor Cociu, Gheorghe Răşinaru - colaboratori
Fred Nuss, Ioan Gliga, Vasile Cârdei - foto

Fotbal/ Divizia B, Seria a II-a

Primele puncte în clasament

Politehnica Timişoara - Gaz metan Mediaş 1-3 (1-1)

Medieşenii lui Silviu Dumitrescu au recuperat, sâmbătă, la Timişoara, punctele pierdute în urmă cu o etapă în faţa Extensivului; după ce penalizarea de 7 puncte a fost "ispăşită", acestea sunt primele trei puncte efective în clasament; MVP-ul meciului a fost medieşeanul Mircea Stanciu, cel care a marcat un gol şi s-a aflat în alte câteva ocazii la un pas de a o mai face, însă s-au opus fie bara, fie tânărul portar Iacob sau fundaşii timişoreni

După înfrângerea din etapa trecută, de pe propriul teren, în faţa Extensivului, scor 1-0. medieşenii nu luau în calcul pentru meciul de la Timişoara decât victoria. Ce-i drept, şi clubul din oraşul de pe malurile Begăi era şi este frământat e o serie e probleme de ordin intern, care au culminat cu plecarea de pe banca tehnică a antrenorului Gheorghe Ciorceri, adus în vară, şi cu iminenta părăsire a clubului de către patronul italian Claudio Zambon.

Medieşenii au pus stăpânire pe joc încă din debutul partidei. Era minutul 2 când Boaru a şutat din poziţie favorabilă, după o acţiune iniţiată de el, însă balonul a trecut pe lângă buturile porţii apărate de tânărul portar Iacob (18 ani).. Peste 3 minute tot Boaru a reluat spre poarta timişoreană, de data aceasta cu capul însă, balonul fiind respins de Iacob în corner. Deschiderea scorului s-a produs în minutul 17, atunci când Mircea Stanciu a profitat de gafa portarului Iacob, care s-a încurcat cu doi fundaşi la limita careului de şaisprezece metri, şi a înscris nestingherit în poarta goală. Cu 10 minute înainte de pauză tot Stanciu ar fi putut marca, însă balonul lobat de acesta a fost respins din drumul spre poartă de Stupar.

După Bara lui M. Stanciu, în minutul 60, pe contraatac timişorenii au restabilit egalitatea prin Stoican, cel care a preluat la limita careului mic şi a şutat pe sub Paul Rus. Bucuria gazdelor avea să fie întreruptă un minut mai târziu de noul introdus în joc Vilmoş Stoica, cel care a înscris cu un şut senzaţional de la circa 35 de metri. Ce-i drept, coautor la această reuşită poate fi consemnat portarul Iacob, cel care a scăpat mingea în plasă. Putea fi 2-2 cu 10 minute înainte de finalul partidei, însă balonul şutat de C. Almăşan a lovit transversala, după care a ricoşat la acelaşi jucător, însă P. Rus l-a blocat providenţial. Dacă n-au marcat timişorenii, au făcut-o încă o dată elevii lui Silviu Dumitrescu în minutul 83. În acel minut, la o acţiune de atac cursivă a medieşenilor Boaru a înscris cu un şut sec, după ce în prealabil balonul l-a lovit pe Goia şi după aceea a ricoşat în transversală.

Una peste alta, o victorie meritată a medieşenilor care le aduce primele puncte în clasament. "Ne-am pus şi noi număr la casă", afirma, evident satisfăcut, la finele partidei, preşedintele AS Gaz metan, Ilie Vlad.

Vom reveni în ziarul Tribuna.

Politehnica	
Iacob	3,5
Diţă (cpt.)	4
Stupar	4
Goia	4
Almany	4
Al. Kovacs	4
(Ţarălungă, 55)	5
C. Almăşan	5
Stoican	5,5
Noje	4
(Pătran, 69)	4
Lasme	4
(Szekely, 28)	4
Tătaru	4
Antrenor Dan Stupar	

Stadion: "Dan Păltinişan".
Spectatori: circa 500.
Arbitru: A. Simion (Piteşti) 7.
Asistenţi: Ed. Ungureanu (Bucureşti) 7 şi D. Burloiu (Galaţi) 7.
Observator FRF: S. Găman (Tg. Jiu).
Cartonaşe galbene: Goia (17), Noje (41), C. Almăşan (48), Stoican (58)/ Nicolau (55), C. Andrei (59), Drăgulin (60).

Gaz metan	
P. Rus	
Nicolau	5
(Cazangiu, 57)	5,5
Fl. Şomfălean (cpt.)	6
C. Andrei	6
Drăgulin	6
C. Stoica	6
Cl. Moldovan	5,5
(V. Stoica, 49)	6
Pogăcean	6
M. Stanciu	7,5
Boaru	6,5
Fr. Popescu	6
Antrenor Silviu Dumitrescu	

Fotbal/ Divizia C, Seria a VII-a

Fără replică pe terenul liderei

Metrom Braşov - FC AMSO Sibiu 5-0

Partida de la Braşov a fost, practic, una fără istoric. Faţă în faţă s-au aflat Metrom-ul din localitate, o formaţie care a retrogradat la sfârşitul ediţiei trecute de campionat din "B", dar care îşi doreşte revenirea în eşalonul secund (e latfel, ocupă primul loc în clasamentul seriei), şi AMSO, o echipă ce se află la primul sezon într-o divizie naţională. Cum era şi normal, gazdele s-au impus, însă scorul înregistrat la finele celor 90 de minute este, parcă, prea sever.

Vom reveni!

Divizia C, Seria a VII-a, etapa a V-a

Rezultate

Nitramonia Făgăraş - FC Sf. Gheorghe	3-1
Metrom Braşov - FC AMSO Sibiu	5-0
Bucegi Predeal - Romradiatoare Braşov	1-0
Energia Feldioara - Budvar Od. Secuiesc	0-1
Gaz metan Tg. Mureş - Precizia Săcele	0-3
Chimica Tîrnăveni - Minerul Berbeşti	3-1
Unirea Ungheni - Viiotrul Gheorghieni	1-0

Viromet Victoria a stat.
Apemin Borsec s-a retras din campionat.

Clasament

1. Metrom Braşov	4	3	1	0	10-2	10(+1) ⇔
2. Chimica Tîrnăveni	5	3	0	2	9-4	9(0) ⇔
3. Budvar Od. Secuiesc	5	2	1	1	8-7	7(+1) ⇧
4. Nitramonia Făgăraş	4	2	1	1	5-4	7(+1) ⇧
5. Precizia Săcele	5	4	1	0	14-2	6(+7) ⇧
6. Viromet Victoria	4	1	3	0	2-1	6(0) ⇩
7. Unirea Ungheni	5	2	0	3	4-9	6(-3 ⇧
8. Viitorul Gheorghieni	5	2	0	3	5-13	6(0) ⇩
9. Energia Feldioara	5	1	2	2	5-4	5(-1) ⇧
10. Bucegi Predeal	4	1	2	1	2-2	5(-1) ⇧
11. Gaz metan Tg. Mureş	5	1	2	2	4-9	5(-4) ⇩
12. Minerul Berbeşti	4	1	1	2	4-6	4(-2) ⇩
13. Romradiatoare Braşov	5	1	1	3	3-5	4(-2) ⇩
14. FC AMSO Sibiu	5	1	1	3	6-14	4(-2) ⇩
15. FC Sf. Gheorghe	3	1	0	2	6-5	3(0 ⇩

Echipă penalizată cu 7 puncte.

Etapa viitoare

Etapa a VI-a, sâmbătă, 22 septembrie 2001, ora 11:00

Viromet Victoria - Nitramonia Făgăraş
Romradiatoare Braşov - Metrom Braşov
Budvar Od. Secuiesc - Bucegi Predeal
Viitorul Gheorghieni - Chimica Tîrnăveni
FC Sf. Gheorghe - Unirea Ungheni
Minerul Berbeşti - Gaz metan Tg. Mureş
FC AMSO Sibiu stă.

Divizia B, etapa a VI-a

Seria I

Rezultate

Midia Năvodari - Fulgerul Bragadiru	1-1
Cimentul Fieni - Diplomatic Focşani	0-0
Dinamo Poiana Cîmpina - Inter Gaz Bucureşti	2-1
Laminorul Roman - Foresta Suceava	1-0
Rocar Bucureşti - ARO Cîmpulung Muscel	1-1
Petrolul Moineşti - Tractorul Braşov	2-1
Rapid Electromagnetica Bucureşti - FC Oneşti	2-3
Metalul Plopeni - Dacia Unirea Brăila	1-0

Clasament

1. Metalul Plopeni	6	6	0	0	14-6	18(+9) ⇔
2. Rapid Electromagnetica	6	4	0	2	16-9	12(+3) ⇔
3. Midia Năvodari	6	3	2	1	7-2	11(+2) ⇔
4. Dinamo Poiana Cîmpina	6	3	0	3	13-9	9(0) ⇧
5. Laminorul Roman	6	3	0	3	8-9	9(0) ⇧
6. Petrolul Moineşti	6	3	0	3	7-8	9(0) ⇧
7. Foresta Suceava	6	2	2	2	7-6	8(-1) ⇩
8. Rocar Bucureşti	6	2	2	2	5-5	8(-1) ⇩
9. ARO Cîmpulung Muscel	6	2	2	2	7-8	8(-1) ⇩
10. Cimentul Fieni	6	1	4	1	4-4	7(-2) ⇩
11. FC Oneşti	6	2	1	3	8-12	7(-2) ⇧
12. Diplomatic Focşani	5	1	3	1	4-4	6(-3) ⇔
13. Tractorul Braşov	6	2	0	4	6-10	6(-3) ⇩
14. Fulgerul Bragadiru	5	1	2	2	5-8	5(-1) ⇔
15. Inter Gaz Bucureşti	6	1	1	4	6-9	4(-5) ⇩
16. Dacia Unirea Brăila	6	1	1	4	2-10	4(-5) ⇔

Etapa viitoare

Etapa a VII-a, sâmbătă, 22 septembrie 2001, ora 11:00

Midia Năvodari - Metalul Plopeni
Fulgerul Bragadiru - Cimentul Fieni
Diplomatic Focşani - Dinamo Poiana Cîmpina
Inter Gaz Bucureşti - Laminorul Roman
Foresta Suceava - Rocar Bucureşti
ARO Cîmpulung Muscel - Petrolul Moineşti
Tractorul Braşov - Rapid Electromagnetica
FC Oneşti - Dacia Unirea Brăila

Seria a II-a

Rezultate

ASA Tg. Mureş - Pandurii Tg. Jiu	0-1
FC Baia Mare - UT Arad	1-2
CSM Reşiţa - Universitatea Cluj	2-0
Apulum Alba Iulia - Minaur Zlatna	3-1
Extensiv Craiova - Jiul Petroşani	3-0
Politehnica Timişoara - Gaz metan Mediaş	1-3
Ind. Sârmei C. Turzii - Internaţional Piteşti	1-0
FC Bihor Oradea - Olimpia Satu Mare	3-0

Clasament

1. Extensiv Craiova	6	5	1	0	13-3	16(+7) ⇧
2. FC Baia Mare	6	5	0	1	13-6	15(+6) ⇩
3. FC Bihor Oradea	6	3	3	0	10-4	12(+3) ⇔
4. UT Arad	6	4	0	2	10-7	12(+3) ⇔
5. Pandurii Tg. Jiu	6	3	3	0	7-4	12(+3) ⇔
6. Apulum Alba Iulia	6	3	2	1	15-7	11(+2) ⇔
7. Ind. Sârmei Câmpia Turzii	6	2	3	1	8-7	9(0) ⇧
8. CSM Reşiţa	6	2	2	2	6-10	8(-1) ⇧
9. Internaţional Piteşti	6	1	2	3	9-12	5(-4) ⇧
10. Olimpia Satu Mare	6	2	1	3	9-12	7(-2) ⇩
11. Minaur Zlatna	6	1	2	3	6-9	5(-4) ⇩
12. ASA Tg. Mureş	6	1	1	4	4-10	4(-5) ⇔
13. Gaz metan Mediaş *	6	3	1	2	12-6	3(+1) ⇧
14. Universitatea Cluj	6	0	3	3	0-5	3(-6) ⇩
15. Politehnica Timişoara	6	0	2	4	5-14	2(-7) ⇩
16. Jiul Petroşani	6	0	0	6	4-15	0(-9) ⇔

* echipă penalizată cu 7 puncte

Etapa viitoare

Etapa a VII-a, sâmbătă, 22 septembrie 2001, ora 11:00

ASA Tg. Mureş - FC Bihor Oradea
Pandurii Tg. Jiu - FC Baia Mare
UT Arad - CSM Reşiţa
Universitatea Cluj - Apulum Alba Iulia
Minaur Zlatna - Extensiv Craiova
Jiul Petroşani - Politehnica Timişoara
Gaz metan Mediaş - Ind. Sârmei C. Turzii
Internaţional Piteşti - Olimpia Satu Mare

Tenis/ Concursul de la Satu Mare

200 de puncte pentru Adrian Şimon

În perioada 3-6 septembrie, la Satu Mare s-a desfăşurat un interesant turneu de tenis la care au participat peste 150 de sportivi din judeţele Bihor, Maramureş, Sibiu, Cluj, Zălău, Bistriţa, Deva, Arad, Timişoara, Satu Mare, Suceava, Iaşi, Neamţ şi Bacău.

Reprezentantul CSŞ Sibiu la categoria 15-16 ani, Adrian Şimon, pregătit de profesorul Dorin Cişmaş, a reuşit să ocupe primul loc, după un parcurs care a culminat cu finala câştigată în faţa unuia dintre jucătorii clubului gazdă, Rareş Cuzdriorean, scor 6-1, 7-5.

În urma acestei clasări Adrian Şimon şi-a adăugat alte 200 de puncte în clasament.

Monica Seles a câştigat turneul de la Salvador

Jucătoarea americană de tenis Monica Seles a câştigat, sâmbătă, proba de simplu a turneului feminin de la Salvador. dotat cu premii în valoare de 625.000 de dolari, informează AFP.

Seles, cap de serie numărul unu, a învins-o, în finală, cu scorul de 6-3, 6-3, pe jucătoarea iugoslavă Jelena Dokici, cap de serie numărul doi. "A fost o partidă ceva mai încordată decât s-ar putea deduce din scor. Cele două seturi au fost foarte dure. Jelena a jucat agresiv şi a făcut puţine greşeli", a afirmat Seles, după încheierea finalei de sâmbătă.

În urma acestei victorii, sportiva americană, în vârstă de 27 de ani, a cucerit cel de-al 49-lea titlu din cariera sa, pe care a început acum 12 ani. Turneul de la Salvador este cel de-al doilea câştigat, în acest an, de Seles, care s-a impus şi în cadrul turneului de la Oklahoma City, desfăşurat în luna februarie.

Pagină realizată de Ovidiu BOICA

Coco - un italian convertit la fotbalul spaniol

Fundaşul italian Francesco Coco a făcut, în luna august 2001, o mutare surprinzătoare pe tabla de şah a carierei sale sportive, transferîndu-se de la clubul AC Milan la gruparea CF Barcelona. În vârstă de 24 de ani, el s-a făcut remarcat în cadrul echipei milaneze în primăvara anului 1994, când l-a înlocuit pe Paolo Maldini, care se accidentase. Ambiţiile lui Coco se leagă, în prezent, de selecţionata Italiei, în cadrul căreia doreşte să fie titular, câştigând încrederea antrenorului Giovanni Trapattoni. Agenţia de presă "Onefootball" a notat că, fără îndoială, plecarea lui Coco va fi dificil de compensat de către responsabilii formaţiei AC Milan. De ce ? Pentru că tânărul fundaş joacă "pur şi simplu magnific"...

Coco nu este la fel de înalt ca mai vârstnicul şi mai experimentatul Maldini, însă are acelaşi joc aerian şi aceeaşi prezenţă fizică în teren ca şi acesta. Fiind de multe ori lăsat pe banca de rezerve, în timp ce Maldini era utilizat ca titular, Coco a decis că este mai bine pentru el să evolueze la o echipă unde ar avea posibilitatea să joace mai des. Mai ales că noul antrenor al formaţiei italiene, turcul Fatih Terim, nu avea de gând să-l includă pe Coco în echipa de bază. Fotbalistul italian s-a arătat, deocamdată, mulţumit de primele săptămâni petrecute la clubul catalan. "Nu credeam că voi avea un început de sezon atât de bun. Lucrurile merg bine, atât pentru mine, cât şi pentru întreaga echipă şi mă simt relaxat. Însă tocmai de aceea

vreau să rămân cu picioarele pe pământ, ştiu că vor veni vremuri bune pentru mine. Visul meu de a rămâne la clubul AC Milan s-a năruit, iar conducerea grupării CF Barcelona a insistat foarte mult să semnez un contract de transfer", a afirmat Coco. Pentru a completa tabloul viitorului luminos al lui Coco, Trapattoni a declarat, recent, că fostul fundaş al formaţiei milaneze ar putea deveni unul dintre "jucătorii de bază ai selecţionatei Italiei".

Într-un interviu acordat, la începutul lunii septembrie, cotidianului spaniol "Marca", Coco a dezvăluit că a primit oferte, înainte de a se transfera la gruparea barceloneză, şi de la cluburile Lazio Roma şi Manchester United.

- Ai renunţat la Lazio şi Manchester pentru CF Barcelona?

- Da, este adevărat. Nu am semnat pentru Lazio Roma, deoarece responsabilii clubului AC Milan nu doreau să fiu transferat la o grupare italiană, şi nu am optat pentru Manchester pentru că nu mă tenta posbilitatea de a juca în campionatul englez. Însă de mult îmi doream să evoluez în campionatul Spaniei, am o slăbiciune pentru poporul spaniol.

- Şi de ce tocmai la Barcelona?

- În Spania există două mari cluburi cu tradiţie, CF Barcelona şi Real Madrid, orice fotbalist aspiră să joace la unul dintre acestea. Am avut şansa de a primi o ofertă de la gruparea din Barcelona şi am profitat de aceasta.

- I-ai lăsat pe Şevcenko şi Maldini pentru a juca alături de Rivaldo, Saviola şi Kluivert...

- Am plecat de la o echipă unde activează jucători valoroşi pentru a întâlni alte mari talente ale lumii fotbalului. Sunt foarte entuziasmat de ideea că, alături de formaţia CF Barcelona, pot visa la cucerirea oricărui titlu, în orice competiţie: Liga Campionilor, Cupa UEFA, campionatul Spaniei...

- Ştii că venirea ta a provocat unele controverse în cadrul echipei CF Barcelona?

- Cred că aceste controverse sunt legate de formula care va fi utilizată pe teren, de cine joacă şi cine stă pe banca de rezerve, dar astfel de discuţii sunt normale la orice echipă mare. De exemplu, la formaţia Real Madrid, Raul, Zidane, Figo şi Morientes nu pot fi utilizaţi în aceeaşi partidă, deşi toţi sunt fotbalişti foarte valoroşi.

- Acum vei evolua pe postul de fundaş lateral stânga, alături de Sergi. În sezonul trecut, ai jucat într-o poziţie mai avansată, către mijlocul terenului...

- Da, sunt capabil să joc şi ca mijlocaş cu sărcini defensive, dar am evoluat cel mai des ca fundaş lateral, într-o linie defensivă alcătuită din patru jucători. Dar mă descurc destul de bine şi ca fundaş, şi ca mijlocaş. Voi juca nu pentru a fi titular, voi încerca doar să contribui la performanţele unei echipe care este puternică şi fără prezenţa mea, mă voi strădui să joc la capacitate maximă.

- Prietenia ta cu Kluivert a contat mult, atunci când te-ai decis să semnezi pentru CF Barcelona?

- Kluivert mi-a dat de câteva ori telefon, pentru a-mi spune că este foarte mulţumit de gruparea CF Barcelona şi că mă aşteaptă să mă alătur lui. Şi Reiziger mi-a transmis acelaşi lucru, iar sfaturile lui şi ale lui Kluivert au contat mult pentru mine, pentru că îi cunosc de mult timp pe aceşti doi jucători. Ei mi-au promis că mă vor ajuta să mă acomodez la echipa catalană şi, la îndemnul lor, am început să iau lecţii de spaniolă. De asemenea, Jose Mari, un alt bun prieten al meu, mi-a spus că este încântat că am ales să mă transfer la CF Barcelona.

- Ai încheiat cu clubul barcelonez un contract pentru şase ani, o perioadă destul de mare raportată la durata carierei unui fotbalist...

- Şase ani înseamnă într-adevăr mult pentru un fotbalist. În acest răstimp, cred că mă voi transforma într-un spaniol sută la sută. În orice caz, sper să devin unul dintre componenţii de bază ai echipei CF Barcelona.

Fotbal în Europa

Anglia - etapa a V-a

Everton - Liverpool 1-3 (1-2)
Au marcat: Campbell '5 / Gerrard '12, Owen '31 (p), Riise '52

Bolton - Southampton 0-1 (0-0)
A marcat: Pahars '76

Newcastle - Manchester United 4-3 (2-1)
Au marcat: Robert '5, Lee '34, Dabizas '52, Shearer '82 / van Nistelrooy '29, Giggs '62, Veron '64

Fulham - Arsenal Londra 1-3 (0-1)
Au marcat: Malbranque '48 / Ljungberg '17, Henry '82, Bergkamp '90

Middlesbrough - West Ham 2-0 (2-0)
Au marcat: Deane '31 Johnston '41

Derby County - Leicester 2-3 (1-1)
Au marcat: Burton '4, Ravanelli '86 (p) / Sturridge '30, '64, Izzet '90 (p).

Franţa - etapa a VII-a

Olympique Lyon - FC Nantes 4-1 (2-1)
Au marcat: Luyindula '15, '90, Foe '36, Carriere '66 / Quint '42 (p)

RC Lens - Sochaux 3-0 (2-0)
Au marcat: Saveljici '18 (a), Coridon '45, Moreira '61

Bastia - Auxerre 0-1 (0-0)
A marcat: Kapo '65

Troyes - Lille 0-1 (0-0)
A marcat: Sterjovski '62

Lorient - Paris Saint-Germain 1-1 (0-0)
Au marcat: Feindouno '78 / Anelka '89

Guingamp - FC Metz 0-2 (0-0)
Au marcat: Baticle '79, Moreno '81.

Montpellier - Rennes 0-0.

Spania - etapa a III-a

Real Mallorca - Deportivo Alaves 0-0

Deportivo La Coruna - Athletic Bilbao 1-2 (0-1)
Au marcat: Diego Tristan '61 / Guerrero '35, Urzaiz '52

Osasuna - FC Barcelona 0-0

Betis Sevilla - Real Madrid 3-1 (1-1)
Au marcat: Casas '13, Capi '49, Joaquin '57 / Zidane '14.

Germania - etapa a VI-a

Bayern München - SC Freiburg 1-0 (0-0)
A marcat: Elber '89

VfL Wolfsburg - VfB Sttugart 0-2 (0-1)
Au marcat: Seitz '8, Balakov '65 (p)

Nüremberg - Kaiserslautern 0-2 (0-0)
Au marcat: Lincoln '67, Klos '74

Werder Bremen - FC Köln 1-1 (0-1)
Au marcat: Ailton '69 / Lottner '15

SV Hamburg - Borussia Mönchengladbach 3-3 (2-1)
Au marcat: Benyamin '14, Albertz '17 (p), '90 / Munch '22, van Houdt '56, Mieciel '90

Bayer Leverkusen - St.Pauli 3-1 (1-0)
Au marcat: Ballack '44, Kirsten '60, Schneider '80 / Rath '79

Schalke 04 - Borussia Dortmund 1-0 (1-0)
A marcat: Moller '17.

Formula 1/Marele Premiu al Italiei

Victorie Montoya!

Pilotul columbian al echipei Williams-BMW, Juan Pablo Montoya, a obţinut prima victorie în Formula 1, câştigând, ieri, Marele Premiu al Italiei, a 15-a etapă a Campionatului Monidal, care a avut loc pe circuitul de la Monza, informează AFP.

Rezultate înregistrate în Marele Premiu de Formula 1 al Italiei:

1. Juan Pablo Montoya (Columbia/Williams-BMW) 1 h 16:58.493; 2. Rubens Barrichello (Brazilia/Ferrari); 3. Ralf Schumacher (Germania/Williams-BMW); 4. Michael Schumacher (Germania/Ferrari); 5. Pedro de la Rosa (Spania/Jaguar); 6. Jacques Villeneuve (Canada/BAR-Honda); 7. Kimi Raikkonen (Finlanda/Sauber-Petronas); 8. Jean Alesi (Franţa/Jordan-Honda) ; 9. Olivier Panis (Franţa/BAR-Honda); 10. Giancarlo Fisichella (Italia/Benetton-Renault); 11. Nick Heidfeld (Germania/Sauber-Petronas); 12. Tomas Enge (Cehia/Prost-Acer); 13. Fernando Alonso (Spania/European Minardi).

Clasamentul general al piloţilot este următorul:

1. Michael Schumacher (Germania) 107 puncte; 2. David Coulthard (Marea Britanie) 57; 3. Rubens Barrichello (Brazilia) 54; 4. Ralf Schumacher (Germania) 48; 5. Juan Pablo Montoya (Columbia) 25; 6. Mika Hakkinen (Finlanda) 24; 7. Jacques Villeneuve (Canada) 12; 8. Nick Heidfeld (Germania) 11; 9. Jarno Trulli (Italia) 9; . Kimi Raikkonen (Finlanda) 9; 11. Giancarlo Fisichella (Italia) 8; 12. Heinz-Harald Frentzen (Germania) 6; 13. Olivier Panis (Franţa) 5; . Jean Alesi (Franţa) 5; 15. Eddie Irvine (Marea Britanie) 4; 16. Pedro de la Rosa (Spania) 3; 17. Jenson Button (Marea Britanie) 2; 18. Jos Verstappen (Olanda) 1 punct

Clasamentul contructorilor:

1. Ferrari	161 puncte
2. McLaren-Mercedes	81
3. Williams-BMW	76
4. Sauber-Petronas	20
5. BAR-Honda	17
6. Jordan-Honda	16
7. Benetton-Renault	10
8. Jaguar	7
9. Prost-Acer	4
10. Arrows-Asiatech	1 punct.

Pagină coordonată de Ovidiu BOICA

Ian Thorpe a fost la câteva minute de moarte

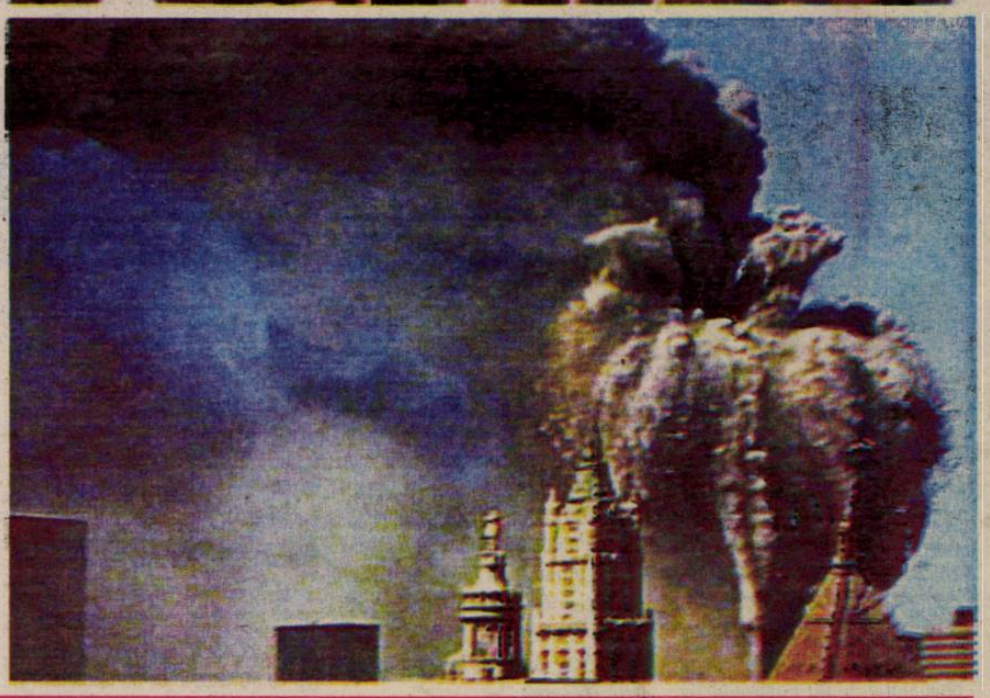

Înotătorul australian Ian Thorpe, care a cucerit, în luna iulie, la Fukuoka, şase titluri de campion mondial, a părăsit clădirea World Trade Center din New York cu câteva minute înainte de producerea atentatelor teroriste, a anunţat, joi, unul dintre managerii sportivului, Frank Turner.

Turner a relatat că Thorpe intenţiona să viziteze World Trade Center şi să se urce până în vârful clădirii, dar şi-a amintit că şi-a uitat aparatul de fotografiat în camera de hotel. Înotătorul australian, în vârstă de 18 ani, a decis să se întoarcă la hotel, cu 15 minute înainte de declanşarea atacurilor teroriste. Ajuns în cameră, Thorpe a deschis televizorul şi a aflat despre exploziile de la World Trade Center.

O antrenoare americană de gimnastică se afla la bordul avionului care a lovit Pentagonul

Antrenoarea echipei de gimnastică a Universităţii din Santa Barbara (UCSB), Mari-Rae Sopper, se afla la bordul avionului care a lovit, marţi, Pentagonul, informează siteul "ABCnews.com".

Conducerea UCSB a renunţat, pe data de 10 august, la echipa de gimnastică, însă a decis ulterior, în urma reclamaţiilor sportivilor, care au susţinut că nu li s-a acordat suficient timp pentru a se transfera la alte universităţi, să revină asupra acestei decizii, şi să menţină echipa încă un an. Sopper a fost angajată ca antrenoare a echipei feminine de gimnastică a UCSB în urmă cu mai puţin de două săptămâni.

"Suntem şocaţi şi înspăimântaţi de ceea ce s-a întâmplat. Gîndurile noastre se îndreaptă spre familia ei. Mari-Rae era o persoană foarte dinamică şi entuziastă şi este tragic faptul că viaţa ei a fost atît de scurtă. Suntem cu toţii extrem de trişti de pierderea ei. Nu se poate exprima în cuvinte ce înseamnă pentru noi dispariţia lui Mari-Rae", a declarat directorul secţiei de atletism a UCSB, Gary Cunningham.

Purtătorul de cuvânt al universităţii din Santa Barbara, Bill Mahoney a declarat că încă nu s-au purtat discuţii referitoare la înlocuirea lui Sopper. "Suntem foarte afectaţi de pierderea unei antrenoare valoroase, care era de asemenea un bun pedagog. Suntem alături de familia ei şi de cei pe care i-a iubit. Am fost impresionaţi de entuziasmul lui Mari-Rae şi ne aşteptam ca ea să aducă un alt sens şi un plus de energie în programul nostru de gimnastică feminină", a declarat decanul Henry T. Yang.

Sopper a deţinut, înainte de a accepta postul oferit de UCSB, funcţia de antrenoare secundă şi coregrafă a echipei de gimnastică a Academiei Navale din SUA. Mari-Rae Sopper a activat, timp de un an, ca asistent la Universitatea din Denver, a lucrat ca antrenoare şi coregrafă pentru exerciţiile la sol la Institutul de Gimnastică din Colorado, timp de trei ani. De asemenea, Sopper a antrenat, timp de trei ani, la Dallas, echipa olimpică de junioare a SUA. În perioada liceului, Sopper a fost declarată cea mai bună gimnastă din Illinois, în anul 1984.

"Ceea ce este incredibil referitor la Mari-Rae este faptul că, deşi era conştientă că programul acesta de gimnastică este valabil pentru numai un an, a acceptat funcţia de antrenoare cu mult entuziasm. Duminică urma să ne întâlnim cu ea la picnicul echipei", a spus o membră a echipei de gimnastică a UCSB, Cara Simkins.

Simkins a precizat că ea şi colegele de echipă cu care a discutat după incidentul de marţi sunt decise să continue programul stabilit pentru acest an. "Consider că trebuie să continuăm, şi să încercăm să devenim mai puternice. Nu putem să renunţăm ca nişte laşe", a spus Simkins.

Sportul american în momente de cumpănă

CNN a realizat ieri o cronologie a evenimentelor dramatice din istoria Statelor Unite ale Americii şi a lumii, urmărind modul în care a reacţionat sportul faţă de acestea.

MARTIE 1919: o epidemie de gripă, care a ucis 30 de milioane de oameni în întreaga lume, a dus la anularea, la scorul de 2-2, a seriei partidelor dintre Montreal Canadiens şi Seattle Mets, contând pentru Cupa Stanley la hochei pe gheaţă; **2 AUGUST 1923:** preşedintele Warren G.Harding a murit, şi toate meciurile de baseball din acea zi au fost anulate; **6 IUNIE 1944:** debarcarea trupelor aliate în Normandia, cunoscută în istorie sub numele de "Z-Day" (Ziua Z), a condus la anularea partidelor de baseball; **14 APRILIE 1945:** două zile după moartea preşedintelui Franklin Delano Roosevelt, toate partidele demonstrative de baseball nu s-au mai disputat; **6 FEBRUARIE 1952:** Regele George al VI-lea al Angliei a murit şi meciul de hochei din NHL dintre New York Rangers şi Toronto Maple Leafs a fost reprogramat; **22 NOIEMBRIE 1963:** asasinarea preşedintelui John Fitzgerald Kennedy s-a produs într-o zi de vineri. În ziua următoare, meciurile de fotbal ale colegiilor nu s-au disputat, în schimb, duminică, s-au jucat partidele din NFL (Liga naţională de fotbal american); **5 APRILIE 1968:** Martin Luther King Jr.a fost asasinat, fapt care a dus la amânarea cu cinci zile a deschiderii sezonului în American League; **5 SEPTEMBRIE 1972:** Jocurile Olimpice de la München au fost suspendate timp de 34 de ore, după ce 11 atleţi israelieni au fost ucişi într-un raid al teroriştilor palestinieni; **31 MARTIE 1981:** partida de baschet din campionatul universitar (NCAA) dintre echipele colegiilor North Carolina şi Indiana s-a jucat, în ciuda tentativei de asasinare a preşedintelui Ronald Reagen, care abia se consumase; **17 OCTOMBRIE 1989:** la San Francisco s-a produs un puternic cutremur de pământ, iar meciurile 3 şi 4 ale World Series (finala Ligii naţionale de baseball) au fost amânate până pe 27 octombrie; **27 IANUARIE 1991:** Super Bowl, finala NFL, s-a disputat, în ciuda măsurilor draconice de securitate luate în timpul Războiului din Golf; **30 APRILIE 1992:** lupte de stradă dintre forţele de poliţie din Los Angeles şi populaţia de culoare. Ca urmare, echipa de fotbal american Los Angeles Dodgers şi-a amânat trei partide cu Montreal şi una cu Philadelphia, iar primul joc din play-off-ul NBA, dintre LA Clippers şi Utah Jazz, a fost amânat trei zile şi mutat la Anaheim. Desfăşurarea unui alt meci din turneul final al ligii profesioniste nord-americane de baschet, Portland Trail Blazers-LA Lakers, a fost întârziată cu două zile şi mutată la Las Vegas; **27 IULIE 1996:** atentatul cu bombă de la "Centennial Park" din Atlanta, din timpul Jocurilor Olimpice, nu a perturbat desfăşurarea întrecerilor; **20 APRILIE 1999:** un elev american şi-a împuşcat colegii de clasă la Columbine High School din orăşelul Littleton, statul Colorado. Ca urmare, echipa de baschet Denver Nuggets şi-a amânat partida cu Portland, în timp ce hocheiştii de la Colorado Avalanche au procedat similar cu primele două jocuri din play-off.

PRO TV

Luni, 17 septembrie

07.00 Bună dimineaţa! 08.00 Ştirile Pro TV 09.00 Tânăr şi neliniştit (r) 10.00 Monştrii (s) 10.45 Merlose Place (s) 11.30 Ani de liceu (s) 12.00 Total Recall (s) 13.00 Turks (s) 14.00 Dă lovitura şi fugi (r) 16.05 Tânăr şi neliniştit (s) 17.00 Fotbal: FCM Braşov - FC Naţional 19.00 Ştirile Pro TV 19.50 Ştiri Pro TV Sibiu 20.00 Fluke, o minune de căţel (co. SUA 1995) 21.50 Ştiri Pro TV Sibiu 22.00 Ştirile Pro TV 22.30 Seara regăsirii 22.45 ROKENO 22.50 .ro 23.00 Lege şi ordine (s) 00.00 Angel (s) 01.00 O vacanţă de vis (co. SUA 1984) 03.00 Ani de liceu (r)

Marţi, 18 septembrie

07.00 Bună dimineaţa! 08.00 Ştirile Pro TV 09.00 Tânăr şi neliniştit (r) 10.00 Monştrii (s) 10.45 Merlose Place (s) 11.30 Ani de liceu (s) 12.00 Total Recall (s) 13.00 Turks (s) 14.00 Amor în stil italian (co. ro. Italia 1979) 16.00 Tânăr şi neliniştit (s) 17.00 Ştirile Pro TV 17.45 Teo 19.00 Ştirile Pro TV 20.00 Expertul (s) 21.00 Urmărire generală 22.00 Ştirile Pro Tv 22.30 Seara regăsirii 22.45 ROKENO 22.50 ro. 23.00 Provest cu Bogdan Chirieac Ştirile Pro Tv Omul care aduce cartea X şi Zero Pro TV te ascultă ce vezi 00.15 Fotbal 01.30 Ca peştele pe uscat (co. Franţa 1999) 03.30 Total Recall (r)

Miercuri, 19 septembrie

07.00 Bună dimineaţa! 08.00 Ştirile Pro TV 09.00 Tânăr şi neliniştit (r) 10.00 Monştrii (s) 10.45 Merlose Place (s) 11.30 Ani de liceu (s) 12.00 Total Recall (r) 13.00 Turks (s) 14.00 Expertul (r) 15.00 Urmărire generală (r) 16.00 Tânăr şi neliniştit (s) 17.00 Ştirile Pro TV Sport Vremea Pro TV te ascultă ce vezi 17.15 Ştiri Pro TV Sibiu 17.45 Teo 19.00 Ştiri Pro TV Sibiu 19.45 Commando (ac. SUA 1985) 21.30 Fotbal. Liga Campionilor (live) 22.15 Seara regăsirii 22.30 Fotbal Liga Campionilor (live) 23.30 Lege şi ordine (s) 00.15 Fotbal Pro TV te ascultă ce vezi Omul care aduce cartea X şi Zero 01.30 Somnul de veci (thriller M. Brit. 1978) 03.30 Total recall (r) 04.30 Turks (r)

Joi, 20 septembrie

07.00 Bună dimineaţa! 08.00 Ştirile Pro TV 09.00 Tânăr şi neliniştit (r) 10.00 Monştrii (s) 10.45 Melrose Place (s) 11.30 Ani de liceu (s) 12.00 Total Recall (s) 13.00 Turks (s) 14.00 Commando (r) 16.00 Tânăr şi neliniştit (s) 17.00 Ştirile Pro TV Sport Vremea Pro TV te ascultă ce vezi 17.45 Teo 19.00 Ştirile Pro TV 20.00 Omul din vis (thriller SUA 1995)) 22.00 Ştiri Pro TV 22.30 Seara regăsirii 22.45 ROKENO 22.50 .ro23.00 Lege şi ordine (s) Ştirile Pro TV Omul care aduce cartea Pro TV te ascultă ce vezi 00.00 Angel (s) 01.00 Cântec virtual (thriller SUA 1999) 03.00 Total Recall (r)

Vineri, 21 septembrie

07.00 Bună dimineaţa! 08.00 Ştirile Pro TV 09.00 Tânăr şi neliniştit (r) 10.00 Monştrii (s) 10.45 Merlose Place (s) 11.30 Ani de liceu (s) 12.00 Total Recall (s) 13.00 Turks (s) 14.00 Omul din vis (r) 16.00 Tânăr şi neliniştit (s) 17.00 Fotbal: Craiova - Rapid (live) 19.00 Ştirile PRO TV 20.00 Vineri seara ne distrăm 22.00 Totul despre sex (s) 22.30 Seara regăsirii 22.45 ROKENO 22.50 Marcă înregistrată 23.20 Operaţiunea Omega (ac. SF SUA 1996) 01.00 Viziunea (dramă SUA 1998) 02.45 Noaptea judecăţii (thriller SUA 1993) 04.30 Total Recall (r) 05.15 Turks (r)

TELEVIZIUNEA antena

Luni, 17 septembrie

07.00 Observator 08.00 Detectivii Hart (s/r) 09.00 Zile din viaţa noastră (s/r) 10.00 Labirintul pasiunii (s) 11.00 Tânărul Indiana Jones (s) 11.45 Stargate: SG-1 (s) 12.30 Academia vedetelor (r) 13.00 Ştiri 15.00 Zile din viaţa noastră (s) 16.00 Detectivii Hart (s) 17:00 Ştiri 17.20 Milagros (s) 19.00 Observator 19.50 Sport 20.00 Lupul singuratic (ac. SUA 1983) 22.00 Observator 22.25 Sport 22.30 Maris Tucă Show 23.30 Noaptea târziu cu Mircea Badea 01.00 Observator (r) 02.00 Scandalul (s) 03.30 Capcanele destinului (s) 05.00 Milagros (s/r)

Marţi, 18 septembrie

07.00 Observator 08.00 Detectivii Hart (s.r.) 09.00 Zile din viaţa noastră (s.r.) 10.00 Labirintul pasiunii (s) 11.00 Tânărul Indiana Jones (s) 12.00 Stargate (s) 13.00 Ştiri 13.15 Cuibul de viespi (ac. SUA 1970) 15.00 Zile din viaţa noastră (s) 16.00 Detectivii Hart (s) 17.00 Ştiri 17.20 Milagros (s) 19.00 Observator 19.50 Sport 20.00 Urmărirea (thriller SUA 1997) 22.00 Observator 22.25 Sport 22.30 Marius Tucă Show 23.30 Noaptea târziu cu Mircea Badea 01.00 Observator (r) 02.00 Scandalul (s) 03.30 Capcanele destinului (s) 05.00 Milagros (s.r.)

Miercuri, 19 septembrie

07.00 Observator 08.00 Detectivii Hart (s.r.)09.00 Zile din viaţa noastră (s.r.) 10.00 Labirintul pasiunii (s) 11.00 Tânărul Indiana Jones (s) 12.00 Stargate (s) 13.00 Ştiri 13.15 Regele şi cele patru dame (w. SUA 1997) 15.00 Zile din viaţa noastră (s) 16.00 Detectivii Hart (s) 17.00 Ştiri 17.20 Milagros (s) 19.00 Observator 19.50 Sport 20.00 Din dragoste 22.00 Observator 22.25 Sport 22.30 Marius Tucă Show 23.30 Noaptea târziu cu Mircea Badea 01.00 Observator (r) 02.00 Scandalul (s) 03.30 Capcanele destinului (s) 05.00 Drumul spre Santiago (f/r)

Joi, 20 septembrie

07.00 Observator 08.00 Detectivii Hart (s.r) 09.00 Zile din viaţa noastră (s.r) 10.00 Labirintul pasiunii (s) 11.00 Tânărul Indiana Jones (s) 12.00 Stargate (s) 13.00 Ştiri 13.15 Din dragoste (r) 15.00 Zile din viaţa noastră (s) 16.00 Detectivii Hart (s) 17.00 Ştiri 17.20 Milagros (s0 19.00 Observator 19.45 Sport 20.00 Mai bine nu se poate (co. SUA 1997) 22.00 Observator 22.25 Sport 22.30 Marius Tucă Show 23.30 Noaptea târziu cu Mircea Badea 01.00 Observator (r) 02.00 Scandalul (s) 03.30 Capcanele destinului (s) 05.00 Milagros (s.r.)

Vineri, 21 septembrie

07.00 Observator 08.00 Detectivii Hart (s.r) 09.30 Zile din viaţa noastră (s.r) 10.00 Casa de pe plajă (s) 11.00 Tânărul Indiana Jones (s) 12.00 Stargate (s) 13.00 Ştiri13.15 Mai bine nu se poate (r) 15.00 Zile din viaţa noastră (s) 16.00 Detectivii Hart (s) 17.00 Ştiri 17.20 Milagros (s) 19.00 Observator 19.50 Sport 20.00 Ninja din Beverly Hills (co. SUA 1997) 22.00 Observator 22.25 Sport 22.30 Calea mistereior (s) 23.30 Noaptea târziu cu Mircea Badea 01.00 Observator (r) 02.00 Scandalul (s) 03.30 Capcanele destinului (s) 05.00 Milagros (s)

tvr2

Luni, 17 septembrie

07.00 Ferma (r) 08.05 D.a. 09.20 Din lumea lui Dany (r) 09.50 Fete vesele (s) 10.15 Tată, am încurcat-o! (r) 10.50 Avioane de hârtie (f/r) 12.20 Clepsidra cu imagini 12.50 Femeia misterioasă (s) 13.40 Răscruci (r) 14.15 D.a. 15.30 Ştiri 15.40 Toţi, împreună 16.45 Oprirea obligatorie 17.00 Festivalul "G. Enescu" 2001 19.00 Cinci minute cu fraţii Lumiere 19.05 D.a. 19.30 Tată, am încurcat-o! (s) 20.00 În mijlocul furtunii (s) 22.00 Scurte povestiri cinematografice (s) 22.30 Ştiri 22.35 Teatru TV: Harvey 00.35 Trans(sylvania) insolit 01.05 TVM. Mesager 01.40 Fete vesele (s/r)

Marţi, 18 septembrie

07.00 Femeia misterioasă (r) 08.05 Desene animate 09.00 Prietenii lui Piticot (r) 09.50 Fete vesele (s/r) 10.15 Tată, am încurcat-o! (r) 10.40 Ştiri 10.45 Bun venit în Babilon (r) 12.00 În mijlocul furtunii (s) 12.50 Femeia misterioasă (s) 13.40 Tribuna partidelor... 14.15 D.a. 15.30 Ştiri 15.35 Toţi, împreună! 16.25 E dreptul tău! 17.00 Festivalul internaţional "G. Enescu" 2001 19.00 Cinci minute cu fraţii Lumiere 19.05 D.A. 19.30 Festivalul "G. Enescu"-2001 21.35 Ringul (dramă România 1984) 23.15 Ştiri 23.20 Baschet feminin 00.50 TVM. Mesager

Miercuri, 19 septembrie

07.00 Femeia misterioasă (r) 08.05 D.a. 08.35 Toţi, împreună! 09.50 Fete vesele (s) 10.15 Tată, am încurcat-o! (s) 10.40 Ştiri 10.45 Baschet (r) 12.20 Clepsidra cu imagini 12.50 Femeia misterioasă (s) 13.40 Cronici votive (r) 14.15 D.a. 15.35 Toţi împreună! 16.25 Afaceri la cheie (r) 17.00 Festivalul internaţional "G. Enescu" 2001 18.30 Telejurnal 19.00 Cinci minute cu fraţii Lumiere 19.05 D.a. 19.30 Tată, am încurcat-o! (s) 20.00 În mijlocul furtunii (s) 20.50 Iubeşte-ţi duşmanul (dramă Italia 1999) 22.40 Stăpânul domeniului (s) 23.30 Baschet feminin 01.00 TVM Mesager 01.40 Cinci minute cu fraţii Lumiere (r)

Joi, 20 septembrie

07.00 Femeia misterioasă (r) 08.05 D.a. 09.20 Arca lui Noe (r) 09.50 Fete vesele (s) 10.15 Tată, am încurcat-o (r) 10.50 Stăpânul domeniului (s) 11.40 Oprirea obligatorie (r) 12.00 În mijlocul furtunii (s/r) 12.50 Femeia misterioasă (s) 13.40 Tribuna partidelor... 14.15 D.a. 15.30 Ştiri 15.35 Toţi, împreună! 17.00 Festivalul internaţional"G. Enescu" 2001 19.00 Cinci minute cu fraţii Lumiere 19,.30 Festivalul "G. Enescu" - 2001 21.30 Din goana trenului 22.00 Familia Porter (s) 22.30 Ştiri 22.35 Misiune pe chei (s) 23.25 Memoria teatrului 00.20 TVM. Mesager 01.00 Fete vesele (s/r) 01.25 Televiziunea, dragostea mea! (r) 02.25 E dreptul tău! (r)

Vineri, 21 septembrie

07.00 Femeia misterioasă (r) 08.05 D.a. 09.20 Preţul succesului 09.50 Fete vesele (s) 10.15 Tată, am încurcat-o! (r) 10.50 Misiune pe chei (s)11.45 Trans(sylvania) insolit (r)) 12.15 Camera de gardă (r) 12.50 Femeia misterioasă (s) 13.40 Întoarcerea la limba indiană (do) 14.10 Desene animate 15.35 Samuraiul (s) 16.20 Poliţia judiciară (s) 17.30 Suferinţa femeilor (dramă Franţa 2000) 19.00 Cinci minute cu fraţii Lumiere 19.05 D.a. 19.30 Tată, am încurcat-o! (s) 20.00 Televiziunea, dragostea mea! 21.00 D'ale lu' Mitică 22.30 Festivalul "G. Enescu"-2001 00.30 TVM. Mesager 01.05 Fete vesele (s/r) 01.30 Suferinţa femeilor (r) 03.00 Familia Porter (r)

TV ROMÂNIA

Luni, 17 septembrie

7.00 Jurnalul de dimineaţă 07.15 Practic matinal 09.30 Zorro (s) 10.20 D.a. 11.10 Ora G (r) 12.10 Tezaur folcloric 13.00 Minutul 91 (r) 14.00 Jurnalul de prânz 14.10 Infomania 14.30 Pro Patria 15.30 Orice e posibil (s) 16.00 Kronika 17.30 O idee pe zi... 17.40 Pasiuni (s) 18.25 Alege muzica! 19.30 Festivalul internaţional "G. Enescu" 2001 20.10 Jurnal. Meteo 20.40 Sport 20.45 Iartă-mă! 23.00 Jurnalul de noapte 23.15 Neodihna (do) 23.55 Lumea dansului 00.55 Marele jazz 02.00 Jurnal. Meteo. Sport (r) 02.35 De luni până duminică (r)

Marţi, 18 septembrie

07.00 Jurnalul de dimineaţă 07.15 Pracfic matinal 09.30 Zorro (s) 10.20 TVR Craiova 11.00 TVR Cluj 11.45 TVR Iaşi 12.30 TVR Timişoara 13.15 Pasiuni (s/r) 14.00 Jurnalul de prânz 14.10 Infomania 14.30 Iartă-mă (r) 16.00 Puncte cardinale 16.30 Kronika 17.30 O idee pe zi... 17.40 Pasiuni (s) 18.25 Alege muzica! 19.25 George şi Leo (s) 19.50 Agenda Festivalului internaţional "G. Enescu" 20.00 Jurnal. Meteo 20.35 Fotbal: România - Moldova 22.50 Jurnalul de noapte 23.05 Studioul artelor 00.05 Teatru TV 01.45 Infomania (r)02.05 Jurnal. Meteo (r) 02.40 Martorul tăcut (s) 04.15 Studioul artelor (r)

Miercuri, 19 septembrie

07.00 Jurnalul de dimineaţă 07.15 Practic matinal 09.30 Zorro (s) 10.20 TVR Craiova 11.00 TVR Cluj 11.45 TVR Iaşi 12.30 TVR Timişoara 13.15 Pasiuni (s/r) 14.00 Jurnalul de prânz 14.10 Infomania 14.30 Studioul artelor (r) 15.30 Becker (s) 16.00 Panorama 17.30 O idee pe zi... 17.40 Pasiuni (s) 18.25 Alege muzica! 19.30 Festivalul internaţional "G. Enescu" 2001 20.30 Jurnal. Meteo 20.40 Sport 20.45 Baywatch Hawaii (s) 21.45 Recurs la morală 22.45 Amprente 23.00 Jurnalul de noapte 23.15 Gazul ucigaş (thriller coproducţie 1998) 01.05 Bucuriile muzicii 02.10 Jurnal. Meteo. Sport (r)

Joi, 20 septembrie

07.00 Jurnalul de dimineaţă 07.15 Practic matinal 09.20 Jurnal 10.20 TVR Craiova 11.00 TVR Cluj 11.45 TVR Iaşi 12.30 TVR Timişoara 13.15 Pasiuni (s/r) 14.00 Jurnalul de prânz 14.10 Infomania 14.30 Recurs la morală (r) 15.30 Oameni ca noi 16.00 Convieţuiri 17.30 O idee pe zi... 17.40 Pasiuni (s) 18.25 Alege muzica! 19.25 George şi Leo (s) 19.50 Agenda Festivalului internaţional "G. Enescu" 2001 20.00 Jurnal. Meteo 20.40 Sport20.45 Justiţiarii (s) 21.45 Reflecţii rutiere 22.00 Interesul general 23.00 Jurnalul de noapte 23.15 Însărcinată la 15 ani (dramă SUA '97) 00.50 Nocturna melomanului 02.00 Jurnal. Meteo. Sport (r) 02.50 Martorul tăcut (s)

Vineri, 21 septembrie

07.00 Jurnalul de dimineaţă 07.15 Practic matinal 09.20 Jurnal 10.20 TVR Craiova 11.00 TVR Cluj 11.45 TVR Iaşi 12.30 TVR Timişoara 13.15 Pasiuni (s/r) 14.00 Jurnalul de prânz 14.10 Infomania 14.30 Interesul general (r) 15.30 Tribuna partidelor parlamentare 16.00 Fereastră spre America 16.30 Drepturile omului 17.00 Agenda festivalului internaţional "G. Enescu" 19.00 Alege muzica! 19.25 România politică (s) 19.50 Agenda Festivalului internaţional "G. Enescu" 2001 20.00 Jurnal. Meteo 20.40 Sport 20.45 Ploaia de stele 22.15 ampionatele naţionale de gimnastică ale României 23.15 Jurnalul de noapte 23.30 Profesioniştii 00.30 B. Monkey (ac. SUA 1998) 02.05 Jurnal. Meteo. Sport (r)

EUROSPORT

Luni, 17 septembrie

09.30 Cart 10.30 Curse de maşini (r) 11.30 NASCAR (r) 12.30 Motociclism (r) 13.30 Tenis (r) 15.00 Maraton (r) 16.30 Volei (r) 18.00 Ciclism 19.00 Fotbal 20.30 Toate sporturile (r) 21.00 Motociclism 22.00 Ciclism (r)

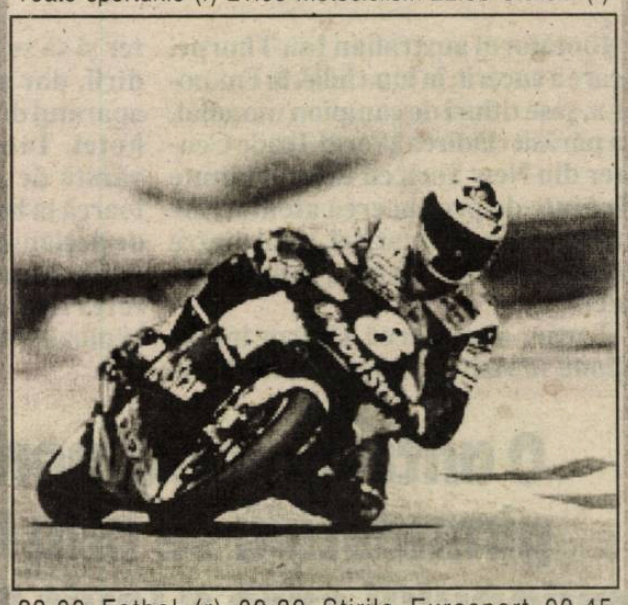

23.00 Fotbal (r) 00.30 Ştirile Eurosport 00.45 Motociclism (r) 01.45 Toate sporturile (r) 02.15 Ştirile Eurosport (r)

Marţi, 18 septembrie

09.30 Sporturi extreme (r) 10.30 Toate sporturile (r) 11.00 Sporturi extreme (r) 12.00 Ciclism (r) 13.00 Fotbal (r) 14.30 Ciclism (live) 18.30 Sporturi extreme (rep) 19.00 Motocros 20.00 Ciclism (r) 21.00 Toate sporturile (r) 21.30 Box (live) 00.00 Ştirile Eurosport 00.15 Trial 00.45 Motocros (r) 01.45 Ciclism (r)

Miercuri, 19 septembrie

09.30 Sporturi extreme (r) 10.30 Trial (r) 11.00 Sporturi extreme (r) 12.00 Ciclism (r) 13.00 Fotbal 13.30 Hipism 14.30 Ciclism (live) 18.30 Trial (r) 19.00 Curse de maşini 19.30 Sporturi cu motor 20.00 Ciclism (r) 21.00 Hipism 22.30 Golf 00.00 Ştirile Eurosport 00.15 Navigaţie 00.45 Ciclism (r) 02.15 Ştirile Eurosport (r)

Joi, 20 septembrie

09.30 Sporturi extreme (r) 10.30 Fotbal (r) 11.00 Sporturi extreme (r) 12.00 Ciclism (r) 13.00 Navigaţie (r) 13.30 Curse de maşini Auto Mag (r) 14.30 Ciclism (live) 18.30 Volei pe plajă 19.00 Sporturi extreme 19.30 Sărituri în apă de pe stânci 20.00 Ciclism (r) 21.00 Fotbal 22.00 Box 23.30 Raliuri 00.00 Ştirile Eurosport 00.15 Fotbal (r) 01.15 Ciclism (r) 01.45 Raliuri (r)

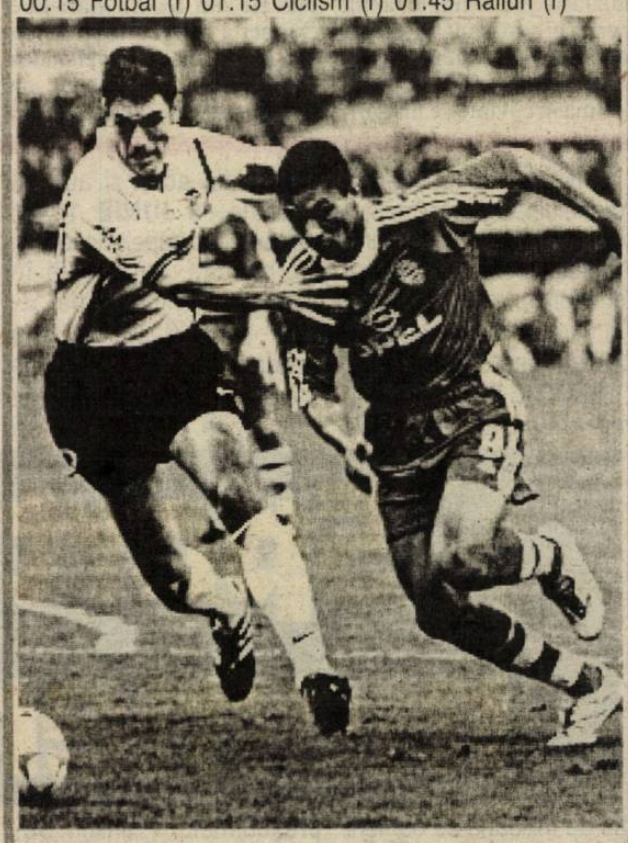

Vineri, 21 septembrie

09.30 Sporturi extreme (r) 10.30 Curse de maşini (r) 11.00 Sporturi extreme (r) 12.00 Ciclism (r) 13.00 Sporturi cu motor (r) 13.30 Motociclism (live) 16.15 Ciclism (live 18.30 Motociclism 19.30 Toate sporturile (r) 20.00 Ciclism (r) 21.00 Dans sportiv (r) 22.00 Sărituri în apă (r) 22.30 Cel mai puternic om 23.30 Raliuri 00.00 Ştirile Eurosport 00.15 Sporturi extreme (r) 01.15 Ciclism (r) 01.45 Raliuri (r)

Marocanul Younes El Aynaoui a câştigat turneul Gelsor Open Romania

Tenismanul marocan Younes El Aynaoui, cap de serie numărul 7, a câştigat turneul Gelsor Open Romania, dotat cu premii în valoare totală de 400.000 de dolari.

El Aynaoui, numărul 48 ATP, l-a învins, duminică, în finală, cu scorul de 7-6 (7/5), 7-6 (7/2), pe spaniolul Albert Montanes, aflat pe locul 100 în ierarhia mondială. În primul set, Montanes a condus cu 3-0 şi 5-2 în tie-break, dar El Aynaoui a revenit şi a câştigat cu 7-5. Spaniolul a condus cu 3-1 şi 5-3 şi în setul secund, jucătorul marocan reuşind să câştige tot la tie-break.

Younes El Aynaoui şi Albert Montanes nu se mai întâlniseră până acum într-o partidă din circuitul ATP.

După ultimul punct, El Aynaoui şi-a aruncat de bucurie racheta şi tricoul în tribune. "Vin dintr-o ţară asemănătoare cu România, cu oameni modeşti dar cu o inimă mare. Astăzi, am făcut unul dintre cele mai bune meciuri din viaţa mea şi am reuşit să câştig al doilea titlu din carieră. Deşi nu ştiu ce voi face mâine, cu siguranţă voi reveni la anul la Bucureşti", a declarat câştigătorul, care este tatăl a doi copii.

Albert Montanes a declarat că speră să mai joace cândva o finală cu El Aynaoui şi să o câştige. "Am trăit aici, la Bucureşti, cea mai frumoasă săptămână din viaţa mea. Totul a fost incredibil. În finală, deşi am condus, cred că experienţa adversarului meu şi-a spus cuvântul. Cu punctele acumulate, voi urca pe locul 62 ATP. Sper ca acesta să fie începutul", a spus Montanes.

La finala Gelsor Open Romania au asistat aproximativ 4.500 de spectatori, capacitatea terenului central al Arenei BNR fiind de 5.000 de locuri. La această partidă a asistat şi ministrul de Externe, Mircea Geoană.

Câştigătorul turneului de la Bucureşti a primit din partea organizatorilor un cec în valoare de 54.000 de dolari şi 35 de puncte în clasamentul ATP, în timp ce finalistul a fost premiat cu 31.500 de dolari şi 24 de puncte.

Organizatorii Gelsor Open Romania au oferit câştigătorului un trofeu nou, care poartă denumirea "Ţiriac - Năstase Trophy". Este o cupă din cristal, ce cântăreşte cinci kilograme, are o înălţime de 40 de centimetri şi un diametru de 20 de centimetri. Trofeul este lucrat manual de un meşter austriac şi are un suport de granit negru, de care sunt prinse patru plăcuţe aurite, pe acestea urmând să fie inscripţionate numele câştigătorilor. Cupa, asemănătoare unei fructiere, nu este transmisibilă, campionul primind o replică în miniatură a trofeului. Totuşi, există posibilitatea ca un tenisman să intre în posesia acestui trofeu, condiţia fiind să câştige trei ediţii ale turneului bucureştean.

Younes El Aynaoui a câştigat, la Bucureşti, primul turneu ATP în acest sezon şi al doilea în carieră. Are 30 de ani, dintre care ultimii 11 i-a dedicat carierei de tenisman profesionist, în urma căreia a acumulat peste două milioane de dolari. A început să joace tenis pentru că tatăl său era preşedintele unui club privat de tenis. Fratele său, care este mai în vârsta, lucrează pentru World Bank din Washington. Tatăl său este lucrător, la Rabbat, în cadrul Ministerului de Finanţe, iar mama sa este angajată a Ambasadei Franţei în Maroc. El Aynaoui vorbeşte fluent şase limbi: araba, franceza, spaniola, italiana, engleza şi portugheza. Crede că cea mai mare onoare pentru un tenisman este să-şi reprezinte ţara în Cupa Davis şi la Jocurile Olimpice.

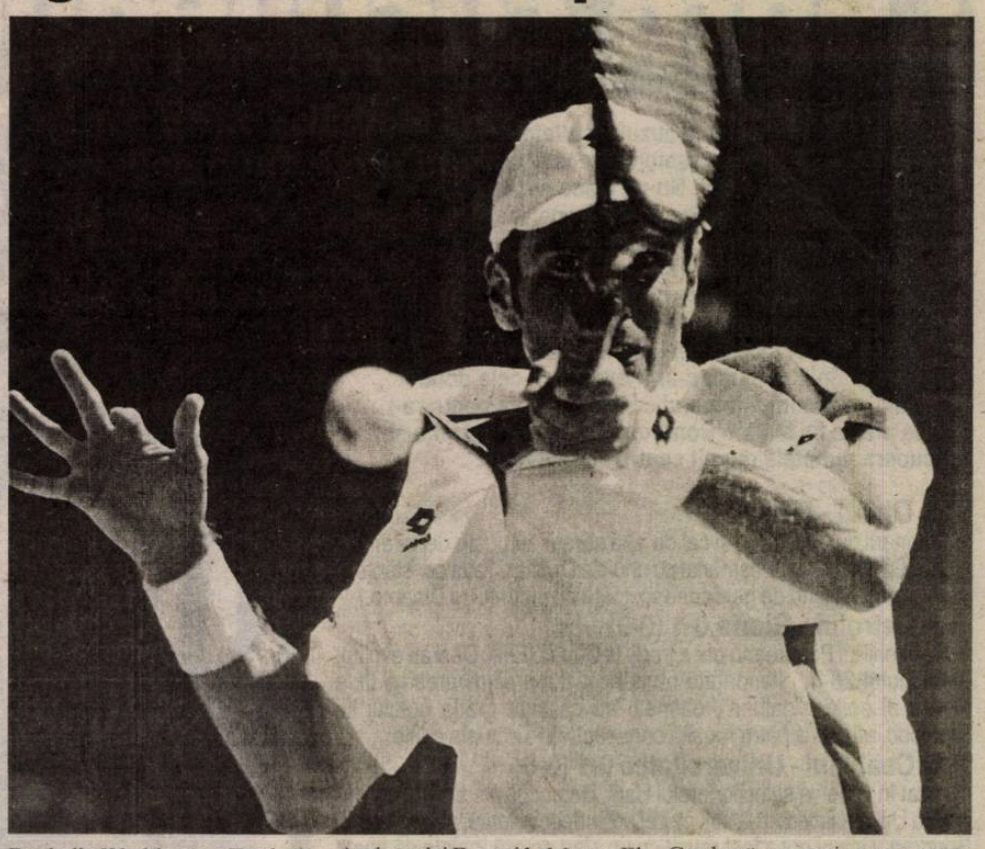

Fotbal/Incident

Răchită s-ar fi putut prăbuşi cu avionul

Unul dintre motoarele avionului care transporta formaţia bulgară Litex Loveci de la Bratislava la Sofia s-a oprit timp de câteva minute, provocând panică în rândul pasagerilor, informează agenţia "Onefootball".

Delegaţia clubului bulgar se întorcea de la Bratislava, ca urmare a amânării partidei cu echipa slovacă Inter Bratislava, contând pentru prima manşă a turului întâi al Cupei UEFA.

La bordul avionului respectiv se afla şi fundaşul român Valeriu Răchită, care a descris momentele de teamă prin care au trecut toţi componenţii echipei din cauza acestui incident. "Am fost foarte speriaţi în momentul în care am privit afară pe fereastră şi am observat că propulsorul s-a oprit. Avionul a încetinit şi nu realizam ce s-a întâmplat. Echipajul avionului a încercat să ne calmeze în ultima parte a călătoriei, însă cu toţii eram foarte speriaţi. A fost groaznic, ca şi cum am fi fost transformaţi în gheaţă", a declarat Răchită.

Potrivit sursei citate, unul dintre cele două motoare ale avionului de fabricaţie sovietică AN24 a cedat în momentul în care mai rămăseseră aproximativ 25 de minute de zbor până la Sofia, cauzând o pierdere bruscă de viteză şi panică în rândul jucătorilor, arbitrilor şi oficialilor clubului bulgar. Din fericire, avionul a aterizat în siguranţă, iar proprietarul clubului Litex Loveci, Grisa Gancev, i-a oferit în semn de recunoştinţă pilotului suma de 1.500 de lire sterline.

UEFA a decis amânarea partidelor programate, în această săptămână, în cadrul cupelor europene, în memoria victimelor atentatelor teroriste de la New York şi Washington, la numai o oră după ce avionul care transporta delegaţia bulgară a decolat având ca destinaţie Slovacia. Oficialii clubului Litex Loveci au decis, totuşi, să-şi continue drumul spre Bratislava, unde au luat masa înainte de a reveni în Bulgaria.

Fotbal/Stranieri

Dan Petrescu ameninţă

Jucătorul român al echipei Southampton, Dan Petrescu, i-a avertizat pe responsabilii clubului englez că se va transfera la o altă grupare dacă antrenorul Stuart Gray nu îl va folosi ca titular, a informat, duminică, agenţia de presă "Onefootball".

"Fotbalul este ca un drog pentru mine. Nu pot rămâne pe banca de rezerve, privat de <doza> mea. Starea mea de sănătate este foarte bună, nu mă mai confrunt cu vechile probleme. Mă antrenez alături de restul coechipierilor mei, după acelaşi program. Sunt gata să revin în competiţii. Pentru moment, sunt utilizat numai în cadrul echipei de rezerve, ceea ce demonstrează totuşi că sunt apt de joc. Însă locul meu nu este într-o astfel de formaţie, nu îmi place să evoluez ca rezervă", a afirmat fostul internaţional român.

Ultimul meci disputat de Petrescu în cadrul primei divizii engleze a fost cel de pe data de 14 aprilie, cu echipa Chelsea. Fotbalistul român, care a fost supus unei operaţii de hernie, la sfârşitul sezonului trecut, a susţinut că este complet refăcut în urma acestei intervenţii chirurgicale.

Potrivit "Onefootball", Petrescu a insistat să fie numit titular, având în vedere că echipa sa a pierdut primele trei meciuri disputate în cadrul actualei ediţii a campionatului Angliei, fără a reuşi să marcheze nici un gol.

"Antrenorul nu mi-a spus motivul pentru care nu am fost inclus în lotul de bază. Gray a declarat că este mulţumit de jucătorii săi, care sunt muncitori şi disciplinaţi, şi că vrea să facă unele modificări în sistemul ofenisv, dar nu şi la mijlocul terenului sau în apărare. Eu nu sunt dispus să rămân la echipa de rezerve. Am 33 de ani şi încă mai am multe de arătat ca fotbalist. Dacă Gray este de acord să mă folosească ca rezervă, iar eu să primesc salariu ca şi cum aş evolua la echipa mare, înseamnă că nu este loc pentru mine la Southampton. Ce pot să fac? Dacă Gray nu are nevoie de mine, sunt gata să mă transfer", a menţionat jucătorul român.

"Onefootball" notează că Petrescu doreşte să fie folosit ca titular în perspectiva posibilei sale reveniri la echipa naţională a României. "Numirea lui Gheorghe Hagi în postul de selecţioner reprezintă un eveniment special în istoria fotbalului românesc. Hagi le oferă tuturor jucătorilor, indiferent de vârstă, şansa de a face parte din echipa naţională. Am văzut cât de bine s-au descurcat Gică Popescu şi Ioan Sabău, după ce s-au întors la selecţionata României, şi am început şi eu să visez că aş putea reveni la naţională. Mi se pare nedrept să irosesc o astfel de ocazie, din cauza faptului că la echipa Southampton sunt trecut în rândul rezervelor. Chiar dacă Hagi îmi este prieten, nu cred că m-ar convoca dacă nu aş fi utilizat, în mod regulat, ca titular, la echipa mea de club", a estimat Petrescu.

SPORT FLASH

Handbal (m)/Liga Campionilor

Steaua e în turul doi

Echipa masculină de handbal Steaua Bucureşti s-a calificat în turul doi al Ligii Campionilor învingând, duminică, cu scorul de 31-27 (16-11), formaţia SKA Minsk.

Cel mai bun marcator al echipei din Bucureşti a fost Iacob, care a înscris 11 goluri. În partida tur, formaţia Steaua a învins, în deplasare, echipa din Minsk, cu scorul de 25-23.

Formaţia Steaua va întâlni, în turul doi al Ligii Campionilor, echipa Sporting CP Lisabona, partida tur urmând să se dispute, pe data de 6 octombrie, la Bucureşti, iar meciul retur, pe data de 13 octombrie, la Lisabona.

Motociclism/Accident

Deces la antrenament

Pilotul elveţian al echipei germane de motociclism Shaffer Mo Devil RT, Herbert Graf, în vârstă de 39 de ani, a decedat, vineri, la Dijon, din cauza rănilor suferite în urma unui accident petrecut în timpul antrenamentelor care au avut loc pe circuitul de la Magny-Cours, informează AFP.

Graf, care a pierdut controlul motocicletei sale Suzuki GSXR 1000, a fost transportat cu un elicopter la Spitalul din Nevers, fiind diagnosticat cu traumatism cranian grav. Pilotul elveţian a fost transportat ulterior la Centrul Universitar din Dijon, dar nu a mai putut fi salvat, suferind o hemoragie cerebrală.

Tenis/Gelsor Open România

Perechea Pavel/Trifu s-a oprit în semifinale

Perechea română Andrei Pavel/Gabriel Trifu a ratat calificarea în finala probei de dublu din cadrul turneului Gelsor Open Romania, dotat cu premii în valoare de 400.000 de dolari.

Pavel şi Trifu au fost învinşi, sâmbătă, în semifinale, cu scorul de 6-4, 3-6, 6-3, de perechea Pablo Albano (Argentina)/Marc-Kevin Goellner (Germania).

Cuplul Albano/Goellner va întâlni, în finala competiţiei de la Bucureşti, echipa învingătoare din cealaltă semifinală care se va disputa, tot sâmbătă, între perechile Ben Allwood (Australia)/ Nathan Healey (Australia) şi Aleksandar Kitinov (Macedonia)/ Johan Landsberg (Suedia).

Handbal (f)/Liga Campionilor

Silcotub merge mai departe

Echipa feminină de handbal Silcotub Zalău s-a calificat în turul al doilea al Ligii Campionilor, cu scorul general de 69-56.

În manşa a doua a turului întâi al Ligii Campionilor, disputată sâmbătă, în deplasare, Silcotub Zalău a pierdut, cu scorul de 30-31 (15-14), partida cu formaţia olandeză Zeeman Vastgoed SEW. Cea mai bună marcatoare a formaţiei Silcotub a fost Motogna, care a înscris zece goluri. În tur, echipa din Zalău a învins, cu scorul de 39-25, gruparea olandeză.

În turul al doilea al Ligii Campionilor, Silcotub Zalău va întâlni echipa austriacă McDonald's Wr. Neustadt.

Cântă cucuveaua pe "Pietricica"

Dacă mă bucură ceva la auzul rezultatelor din această etapă a primului nostru eşalon este victoria oltenilor lui Bondrea la Piatra Neamţ. Nu-mi place nici de antrenorul Universităţii, care se aude că, dacă ortacii săi n-ar fi învins sâmbătă atunci ar fi trebuit să-şi ducă în altă parte cartea de muncă, dar îmi creşte inima de bucurie şi parcă-l văd pe "Pinalti", cu cămaşa scoasă afară din pantaloni, peste burtă, cum îl ameninţă pe "centralul" întâlnirii, Marcel Lică, altfel un om de-al casei, că "las' că ti fac io pi tini!". Totuşi, n-ar fi exclus ca cele două formaţii să fi mimat fotbalul cu bună ştiinţă pentru a-i salva pielea lui Marian Bondrea, Ceahlăul urmând a-şi recupera punctele din alt centru "cooperatist".

✶ Oţelul - Farul 0-0

Marinarii de apă dulce şi cei de apă sărată au pus-o de-o remiză albă la Galaţi. Meciul a semănat cu unul de Divizia C, atât constănţenii cât şi gălăţenii fiind de nerecunoscut faţă de jocurile cu Dinamo.

✶ Petrolul - Gloria 0-1 (0-0)

Bistriţenii lui Pădureanu par a trage la Cupa UEFA. Deşi au evoluat din minutul 26 în inferioritate numerică, după eliminarea lui Jula pentru al doilea "galben", oaspeţii au câştigat graţie golului lui Cioloboc, aflat la a patra reuşită consecutivă în actuala ediţie.

✶ Ceahlăul - Universitatea 0-1 (0-0)

Intrat în vederile selecţionerului Hagi, Domocoş a adus trei puncte pentru Universitatea şi l-a salvat, cel puţin deocamdată, pe antrenorul Bondrea. Unicul gol a fost reuşit cu un sfert de oră înainte de finele partidei.

✶ UM Timişoara - Astra 1-1 (0-1)

Timişorenii au câştigat primul punct în actuala ediţie de campionat. Mihart a deschis scorul în minutul 13, în primul minut de la reluare Vlaicu stabilind scorul final.

✶ FC Braşov - FC Naţional 1-1 (1-0)

Ceea ce ar fi trebuit să fie o ultimă repetiţie pentru "măciuciada" din Italia a fost, pentru gazde, un moment nu tocmai bun pentru a-şi ridica moralul pentru Internazionale Milano. Tinel Petre a deschis scorul în minutul 31 pentru gazde şi totul părea a fi O.K., asta până când Mitrovici, tot mai bun de la meci la meci, a egalat în minutul 74.

✶ Rapid - FCM Bacău 1-0 (1-0)

Răzbunarea lui Mircea Rednic pentru înlăturarea de la cârma giuleştenilor se amână cel puţin până în retur. Schumacher (33) a marcat singurul gol al meciului. Pancu a ratat un penalti, scos tot de el, în minutul 27.

✶ FC Argeş - Steaua 0-4 (0-3)

După corecţia aplicată de FC Naţional, piteştenii au fost călcaţi în picioare şi de "militarii" lui Piţurcă.Trică (2, 90), Dănciulescu (30), din lovitură de la 11 metri, şi Liţă (33).

✶ Dinamo - Sportul 5-1 (2-0)

Galop de sănătate al "câinilor roşii". Au marcat Mihalcea (de două ori), Tameş şi Ianis Zicu (de două ori), respectiv Mazilu.

(b.o.n.)

Galeria Rapidului îşi cere scuze

Galeria Rapidului îşi cere scuze pentru faptul că nu a păstrat un moment de reculegere în memoria victimelor din SUA, a declarat şeful galeriei giuleştene Gheorghe Răducanu.

"Nu am fost atenţi că se ţine un moment de reculegere. Suntem alături de familiile victimelor atacurilor teroriste din SUA. Ne pare rău pentru ce s-a întâmplat", a declarat Răducanu (alias Gigi Corsicanu).

Componenţii galeriei echipei giuleştene au fluierat şi au scandat trivialităţi la adresa echipei Steaua, în timp ce pe stadionul "Giuleşti" se ţinea un moment de reculegere.

Conducerea FRF a dispus păstrarea unui moment de reculegere înaintea meciurilor din această săptămână din diviziile A, B şi C, precum şi a celor din campionatul de fotbal feminin şi din competiţiile rezervate juniorilor, în memoria victimelor atentatelor teroriste care au avut loc în SUA. Tot în semn de respect faţă de persoanele afectate de catastrofa produsă în Statele Unite, fotbaliştii echipelor din Divizia A vor purta, în timpul meciurilor, banderole negre.

Fotbal/Stranieri

Cernat a marcat din nou

● Jucătorul român al echipei Dinamo Kiev, Florin Cernat a înscris în minutul 9 al doilea gol al formaţiei sale în partida pe care aceasta a câştigat-o, sâmbătă, pe teren propriu, cu scorul de 4-1, în faţa grupării Karpaty Lvov, în etapa a X-a a campionatului Ucrainei.

● Celălalt fotbalist român al echipei Dinamo Kiev, Tiberiu Ghioane, a evoluat 77 de minute în partida cu Karpaty Lvov, el fiind schimbat cu Khatskevici.

● Tot în etapa a X-a a campionatului Ucrainei, Daniel Florea a evoluat pe întreaga durată a partidei pe care gruparea sa, Şahtior Donetk, a câştigat-o sâmbătă, pe teren propriu, cu scorul de 3-1, în faţa formaţiei Metallurg Donetk. Marian Aliuţă nu a jucat pentru Şahtior în meciul de sâmbătă.

● Jucătorul român al echipei FC Nantes, Viorel Moldovan, s-a accidentat în minutul 13 al meciului pe care gruparea sa l-a pierdut, sâmbătă, în deplasare, cu scorul de 1-4, în faţa formaţiei Olympique Lyon, în etapa a VII-a a campionatului Franţei. Moldovan, care a fost scos de pe teren pe targă, a fost înlocuit cu Marama Vahirua. Jucătorul român s-a accidentat în urma unei ciocniri cu fotbalistul formaţiei Olympique Lyon Edmilson.

● În etapa a III-a a campionatului Spaniei, jucătorul român al echipei Betis Sevilla, Iulian Filipescu, a evoluat pe întreaga durată a partidei cîştigate de gruparea sa, sâmbătă, pe teren propriu, cu scorul de 3-1, în faţa formaţiei Real Madrid. Bogdan Mara a intrat pe teren în minutul 57 al meciului pe care echipa sa, Deportivo Alaves, l-a terminat la egalitate, scor 0-0, în deplasare, în faţa echipei Real Mallorca. Românul l-a înlocuit pe Ruben Navarro.

● Dorinel Munteanu a jucat pe întreaga durată a partidei pe care echipa sa, VfL Wolfsburg, a pierdut-o, sâmbătă, pe teren propriu, cu scorul de 0-2, în faţa grupării VfB Stuttgart, în etapa a VI-a a campionatului Germaniei. Ionel Ganea nu a evoluat pentru VfB Stuttgart în acest meci.

● Jucătorul român Ionel Gane, care evoluează la formaţia St.Gall, a jucat 75 de minute în meciul de pe teren propriu cu echipa Young Boys (scor 4-1), disputat sâmbătă, în etapa a XI-a a campionatului Elveţiei. Românul a fost înlocuit cu Bieli Rainer.

● În etapa a V-a a campionatului Belgiei, jucătorul român Alin Stoica a intrat pe teren în minutul 65 al partidei pe care gruparea sa, Anderlecht Bruxelles, a pierdut-o, sâmbătă, în deplasare, cu scorul de 0-2, în faţa echipei Lierse. Stoica l-a înlocuit pe De Bilde.

● Jucătorul român al echipei Southampton, Dan Petrescu, nu a jucat în meciul câştigat de formaţia sa cu scorul de 1-0, sâmbătă, în deplasare la formaţia Bolton, în etapa a V-a a campionatului Angliei.

● Echipa Vitesse Arnhem, fără fotbalistul român Ştefan Nanu, a încheiat la egalitate, scor 1-1, partida disputată, sâmbătă, pe teren propriu, cu formaţia Sparta Rotterdam, în etapa a V-a a campionatului Olandei.

Lobonţ a semnat cu Dinamo

Portarul Bogdan Lobonţ, care a fost împrumutat de gruparea olandeză Ajax Amsterdam clubului Dinamo Bucureşti, a semnat, sâmbătă, un contract valabil pînă la finalul acestui sezon cu formaţia bucureşteană.

"Sunt bucuros şi mulţumit că am ajuns la Dinamo, care mi-a oferit această mână de ajutor cînd aveam mai mare nevoie de ea. Am venit să câştigăm împreună Cupa şi campionatul şi sînt sigur că ne putem îndeplini toate obiectivele", a spus Lobonţ, care a semnat contractul cu Dinamo, împreună cu managerul general al clubului "alb-roşu", Cornel Dinu, în faţa reprezentanţilor presei.

Lobonţ a menţionat că va încerca să-şi facă cît mai bine datoria la noua sa echipă. "E adevărat că am iubit Rapidul, dar sînt jucător profesionist şi îmi doresc să fac meciuri foarte bune pentru noua mea echipă şi să aduc satisfacţii noilor mei suporteri. Rapidul face parte din trecut, iar trecutul nu se mai întoarce", a spus noul portar al formaţiei Dinamo.

Cornel Dinu a precizat că transferul lui Lobonţ nu are nici o legătură cu prestaţiile portarului Florin Prunea din ultima vreme. "Am plecat de la premisa că este binevenită concurenţa în vestiar şi pe teren nu numai pentru postul de portar. Dacă vom avea aceeaşi concurenţă pe toate posturile din echipă, deşi în mare măsură ea există, acestea vor duce la auspicii favorabile îndeplinirii obiectivelor noastre", a spus Dinu, care a adăugat că, prin revenirea în fotbalul românesc, Lobonţ va avea şansa de a-şi întări poziţia în cadrul echipei naţionale. "Sperăm să-l vedem nu numai în poarta formaţiei Dinamo, ci şi la turneul final al Cupei Mondiale din anul 2002", a spus Dinu.

Lobonţ a precizat că respectă concurenţa pe care o va avea cu portarul formaţiei Dinamo, Florin Prunea. "Prunea este un portar foarte bun, iar concurenţa în cadrul echipei este un lucru benefic. Cel mai greu îi va fi antrenorului care va decide cine va fi titular", a spus Lobonţ.

Bogdan Lobonţ a sosit, vineri seară, în România şi va efectua luni vizita medicală.

Automobilism/Accident

Alex Zanardi a rămas fără picioare

Pilotul italian Alex Zanardi, în vârstă de 34 de ani, a fost supus unei operaţii de amputare a ambelor picioare, în urma accidentului pe care l-a suferit, sâmbătă, pe circuitul de la Lausitzring, lîngă Klettwitz (estul Germaniei), în timpul unei curse de Champ-Cart, a anunţat şeful serviciului medical din cadrul Cart-Series, Steve Olvey, citat de AFP.

Autovehiculul pilotat de Zanardi, de tip Honda Reynard, s-a răsturnat, în momentul plecării de la standuri, în cel de-al 143-lea din cele 154 de tururi ale cursei de pe circuitul Lausitzring. Bolidul la volanul căruia se afla pilotul italian a fost lovit apoi de autovehiculul marca Ford-Cosworth-Reynard, condus de canadianul Alex Tagliani. Viteza maşinii pilotate de Tagliani era, în momentul impactului, de 300 km pe oră.

Steve Olvey a afirmat că Zanardi, care a intrat în comă după producerea accidentului, a fost transportat de urgenţă, cu elicopterul, la o clinică din Berlin, specializată în tratarea persoanelor grav accidentate. Intervenţia chirurgicală la care a fost supus fostul pilot de Formula 1 a durat peste cinci ore.

Tagliani a fost de asemenea rănit la picioare, în urma ciocnirii cu automobilul pilotat de Zanardi. Sportivul canadian a fost transportat la spitalul din Klettwitz, unde a fost internat pentru o perioadă de 48 de ore.

Alex Zanardi, care a câştigat ediţiile din anii 1997 şi 1998 ale Cart-Series, a activat ca pilot de Formula 1 între anii 1991-1994, câştigând 41 de curse, şi în anul 1999, la gruparea Williams, avându-l drept coechipier pe germanul Ralf Schumacher.

Cursa de sâmbătă de pe circuitul de la Lausitzring a fost întreruptă imediat după ce a avut loc accidentul lui Zanardi. Denumirea acestei curse a fost schimbată din "German 500" în "The American Memorial", în semn de omagiu faţă de victimele atentatelor produse, pe data de 11 septembrie, în SUA. Organizatorii acestei competiţii şi piloţii care au participat la cursa de pe Lausitzring au donat suma totală de 550.000 de dolari pentru ajutorarea persoanelor afectate de atacurile teroriste din Statele Unite.

Un alt accident produs, pe data de 25 aprilie, pe circuitul de la Lausitzring, a cauzat decesul pilotului italian de Formula 1 Michele Alboreto, la vîrsta de 44 de ani.

Pagină realizată de Ovidiu BOICA

BIBLIOTECA "ASTRA" SIBIU

Tribuna sporturilor

Anul XI, nr. 586, 24 septembrie - 30 septembrie 2001 8 pag.

Cine merge-n turul doi?

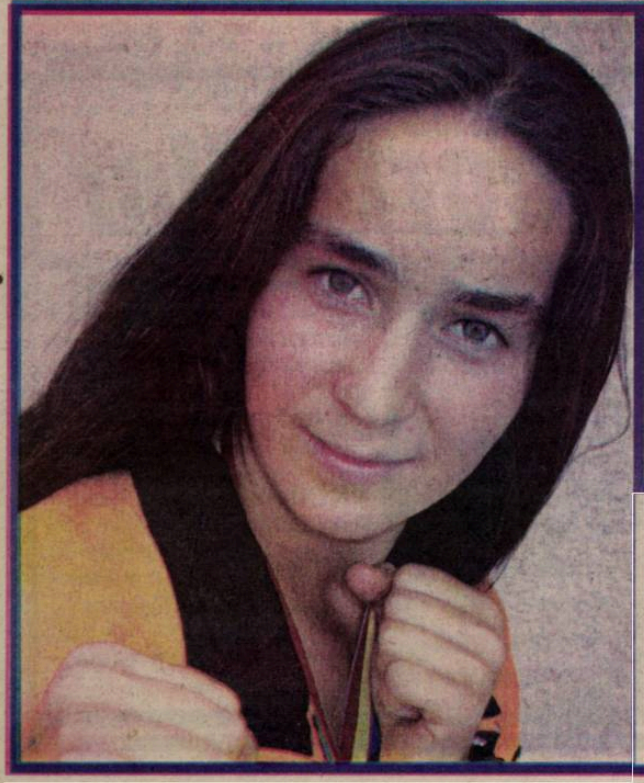

Dintre echipele noastre care ne reprezintă-n Cupa UEFA doar Steaua a învins în etapa a VII-a a Diviziei A. Rapidul şi Dinamo au făcut egal, iar FC Braşov a pierdut la Bistriţa. Marţi, giuleştenii lui Viorel Hizo forţează calificarea, la Bucureşti, după acel egal alb de la Paris, iar joi Steaua, în "Ghencea", are şanse de a câştiga biletele pentru turul secund. Tot joi, Braşovul îi aşteaptă cu pâine şi sare pe Ronaldo&co, iar Dinamo merge în excursie în Elveţia.

FC Argeş - Oţelul	1-0	Sportul - Farul	0-3
Universitatea - Rapid	2-2	Steaua - Petrolul	4-1
FCM Bacău - UMT	1-0	Astra - Dinamo	1-1
FC Naţional - Ceahlăul	3-1	Gloria - FC Braşov	1-0

1. Rapid	7	5	2	0	14-6	17(+8)
2. Steaua	7	5	1	1	18-6	16(+4)
3. Gloria	7	5	1	1	7-5	16(+4)
4. Dinamo	7	3	3	1	19-10	12(+3)
5. FC Naţional	7	3	3	1	14-8	12(0)
6. U. Craiova	7	3	2	2	9-8	11(-1)
7. Farul	7	2	3	2	9-7	9(0)
8. Astra	7	2	3	2	8-6	9(-3)
9. FC Braşov	7	2	3	2	5-6	9(0)
10. Sportul stud.	7	3	0	4	10-12	9(-3)
11. FCM Bacău	7	2	2	3	7-7	8(-4)
12. Oţelul	7	2	2	3	5-7	8(-1)
13. Petrolul	7	2	1	4	6-12	7(-2)
14. Ceahlăul	7	1	2	4	6-12	5(-4)
15. FC Argeş	7	1	1	5	4-15	4(-8)
16. UM Timişoara	7	0	1	6	3-17	1(-8)

"Boxul nu mai este de mult doar pentru băieţi!"

Pag. 3

Sportiva sibiancă Iuliana Paula Vesa practică boxul de doar 6 luni; a bifat, între timp, o participare la o finală de Campionat Naţional, unde a avut o comportare meritorie, cucerind "bronzul"; îşi doreşte să prindă lotul naţional pentru participarea la Campionatele Mondiale

Baschet, div. A, m

Fără Tordai - accidentat în min 3 - sibienii au pierdut prima partidă din actuala ediţie a campionatului

Herlitz Tg. Mureş - CSU Sibiu 61 - 54 (40 - 23) (18-9; 22-16; 12-20; 9-9)

Sâmbătă a debutat noua ediţie a campionatului masculin de baschet, divizia A. Elevii antrenorului Mircea Vulc au jucat în deplasare, la Tg. Mureş, unde au fost învinşi de formaţia gazdă, în urma unui joc bun în apărare, dar total deficitar în ceea ce priveşte faza de atac. Accidentarea gravă a lui Tordai, în min. 3, a redus considerabil forţa de atac a echipierilor de la CSU Sibiu, dar aceştia au rămas datori la capitolul finalizare. De altfel, procentajele la care ne vom referi în continuare reflectă evident acest lucru. Să mai amintesc că principalul realizator al sibienilor a fost conducătorul de joc Cornel Alecu, de altfel singurul jucător al echipei care a dat satisfacţie.

Am solicitat antrenorului Mircea Vulc câteva opinii asupra partidei arbitrată de cuplul Gerogiu - Vinaşi, din Cluj Napoca, cărora li se poate reproşa că au permis duritățile peste limita regulamentului. Iată ce ne-a declarat conducătorul tehnic al echipei sibiene.

"Înfrângere total neaşteptată, care se datorează în principal funcţionării defectuoase a atacului nostru. Când a ieşit Tordai, în min. 3, conduceam cu 5 - 4. În continuare, din păcate, s-au confirmat cele spuse mereu de mine, şi anume că noi nu avem în echipă im jucător super-vedetă care să poată schimba singur soarta meciului, atunci când echipa nu dă randamentul scontat. Dacă nu jucăm colectiv nu avem nici o soartă de reuşită. Din păcate fiecare jucător a vrut să rezolve singur problemele şi rezultatul a fost execrabil.

Pot spune că în apărare am jucat bine, dovadă doar cele 61 de puncte primite, în deplasare. Am realizat şi 39 de urmăriri, deci peste media noastră, am avut 11 intercepţii. Şi culmea, aparent paradoxal, gazdele au realizat jumătate din punctele înscrise din aruncări de 3 puncte, e adevărat şi cu foarte mult noroc. Dar şi norocul face parte din joc. Noi, însă, am fost absolut penibili în atac. Poate cel mai elocvent este faptul că marcatorul nostru principal a fost Alecu, singurul care a luat meciul pe cont propriu când nu se mai putea face nimic. Alecu a marcat 30 % din totalul de puncte al echipei. Iată şi câteva date statistice: de sub coş avem 19 din 28, dar din careul de 3 secunde (inside) avem 1 marcat din 11. La 3 puncte, 5 marcate din 26 de încercări, două Pelger, două Spânu şi una Alecu, de la jumătatea terenului.

Este clar, deci, că atacul nostru nu a funcţionat. Fără a fi invocate ca scuză trebuie să spun că au fost şi câteva motive obiective, între care imposibilitatea de a efectua două antrenamente pe zi, singurul posibil derulându-se în sala veche, ale cărui panouri au alte puncte de reper. Dar nu acestea sunt motivele de fond. Nu putem trece cu vederea că procentajul la total aruncări, a fost de 29 %, pe "felii" 31 % la aruncările de 2 puncte, 19,2 % la trei puncte şi doar 50 % la aruncări libere. De altfel, publicul prezent la meci aprecia că a asistat la cel mai slab joc al nostru în partidele cu echipa din localitate. Am folosit toţi jucătorii care au făcut deplasarea, dar nu am dat randament. O mare deziluzie a fost Bubanja, dar şi Morar, Pelger, Vergu (în atac). Dar şi aşa cum am jucat, foarte slab, experienţa noastră competiţională ne dădea posibilitatea să câştigăm partida. Cel mai bun exemplu este momentul în care ne-am apropiat la un punct (49.48) când mai erau de joc 3 minute. În acest moment decisiv am avut de 3 ori mingea, ratând toate atacurile, paşi, pasă la adversar şi din nou paşi. Nu am crezut că, având în vedere experienţa noastră competiţională, putem capota astfel.

Accidentarea lui Tordai, entorsă la genunchi, este gravă şi sunt convins că vom avea zile grele. Dar asta nu înseamnă, în nici un caz capitulare".

Pentru CSU Sibiu au înscris: Alecu 17, Bubanja 12, Pelger 8, Spânu 6, Kovacs 4, Crăciun, Vergu şi Tordai câte 2 şi Morar 1.

Următoarea partidă a sibienilor va avea loc sâmbătă, 29 septembrie, de la ora 11, în compania braşovenilor de la Romradiatoare. După meci spectatorii prezenţi în sală, dar şi toţi ceilalţi interesaţi sunt invitaţi, în aceeaşi sală, la lansarea cărţii **"Sub zodia zeului baschet Mihai Albu, vocaţie, pasiune, destin"**. La manifestare va participa, venind special din Germania, celebrul baschetbalist Mihai Albu, preşedintele de onoare al CSU Sibiu. Se aşteaptă de asemenea sosirea maestrului **Fănuş Neagu**, semnatarul prefeţei cărţii.

Octavian RUSU

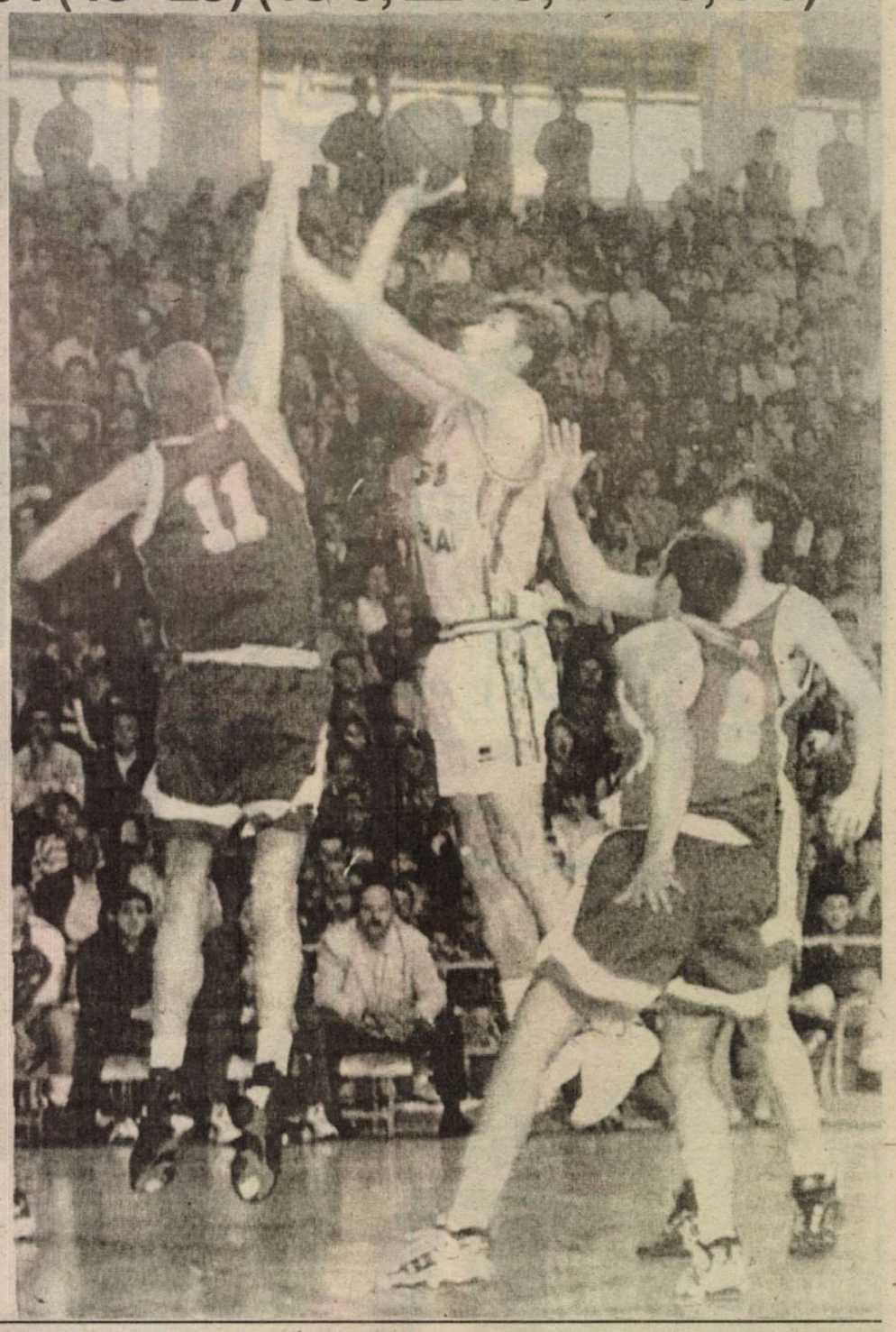

Rugby / Divizia Naţională

Al treilea pas consecutiv greşit pe drumul calificării

CSM Kirschbaum Sibiu - Callatis Mangalia 5-35 (5-18)

Ieri, "constructorii" sibieni au întâlnit la Săcele, (terenul din Valea Aurie este suspendat) formaţia Callatis Mangalia, cu care reuşea un egal în prima etapă a calificărilor pentru grupa 1-8. Din păcate, la capătul unei partide în care sibienii au fost doar figuranţi, echipa de pe malul mării a reuşit să câştige întâlnirea la 30 puncte diferenţă. Punctele echipei sibiene au fost reuşite de Cucu printr-un eseu în prima parte a partidei.

Adio! calificare...

Dacă Dinamo Bucureşti este deja calificată în grupa valorică 1-8 nu acelaşi lucru se poate spune despre formaţia sibiană. Aceasta are la activ trei înfrângeri (două la Dinamo Buc. şi una la Callatis Mangalia), un egal la formaţia de pe malul mării şi o victorie în faţa echipei Minerul Lupeni.

În concluzie, este greu de crezut că sibienii se vor califica mai departe chiar dacă ei vor obţine victoria în ultima etapă în dauna formaţiei din Lupeni.

Formula de joc folosită în partida de ieri a fost: Ciulei, Borş, Florea, Cucu, Seceleanu, Zeicu, Borcan, C. Tatu, G. Dobre, Apostol, C. Micu, Nedelcu, Borghină, B. Fieraru şi Banciu.

M. IONESCU

Handbal / Campionatul Naţional de juniori

Modificări de regulament

Cu începere din acest an regulamentul de desfăşurare al Campionatului Naţional de juniori II şi III s-a modificat. Din acest sezon se vor disputa mai multe turnee, fiecare echipă participantă având obligaţia de a găzdui un asemenea turneu la care vor participa toate echipele din seriile respective.

După părerea specialiştilor acest sistem de desfăşurare este mai scump decât cel precedent.

În acest moment doar echipele de juniori III au început campionatul, urmând ca la finele acestei săptămâni să înceapă şi juniorii II.

M. IONESCU

Fotbal / Cupa presei

Jurnaliştii se "războiesc" pe teren

Ediţia din acest an a Cupei presei la fotbal va avea loc în perioada 29-30 septembrie în Palatul Sporturilor "Transilvania" din Sibiu. Vor participa 12 echipe reprezentând mass-media (şi nu numai) din oraşul nostru.

Acestea au fost împărţite în două grupe după cum urmează:

Grupa A: Rondul, Tribuna, Antena 1, RTS, Transilvania Jurnal şi Corso.

Grupa B: DJTS, Pro Tv; Ev. Sibian, Monitorul, Manageri şi Prefectura.

Toate partidele vor fi conduse de către arbitrii desemnaţi de Asociaţia Judeţeană de Fotbal.

Marius IONESCU

PROGRAMUL COMPETIŢIEI

Sâmbătă, 29 septembrie
14.00 - 14.20 Transilvania Jurnal (TRJ) - RTS
14.25 - 14.45 Prefectura - Manageri
14.50 - 15.10 Rondul - Corso
15.15 - 15.35 DTSJ - Evenimentul Sibian (EVS)
15.40 - 16.00 Antena 1 - Tribuna
16.05 - 16.25 PRO TV - Monitorul
16.30 - 16.50 TRJ - Corso
16.55 - 17.15 Prefectura - DJTS
17.20 - 17.40 Rondul - Tribuna
17.45 - 18.05 Monitorul - EVS
18.10 - 18.30 Antena 1 - RTS
18.35 - 18.55 PRO TV - Manageri
19.00 - 19.20 Corso - Tribuna
19.25 - 19.45 DJTS - Monitorul
19.50 - 20.10 Rondul - RTS
20.15 - 20.35 Prefectura - PRO TV
20.40 - 21.00 Antena 1 - TRJ
21.05 - 21.25 Manageri - EVS
Duminică, 30 septembrie
09.00 - 09.20 Tribuna - RTS
09.24 - 09.45 Prefectura - Monitorul
09.50 - 10.10 TRJ - Rondul
10.15 - 10.35 PRO TV - EVS
10.40 - 11.00 Antena 1 - Corso
11.05 - 11.25 DJTS - Manageri
11.30 - 11.50 TRJ - Tribuna
11.55 - 12.15 Prefectura - EVS
12.20 - 12.40 RTS - Corso
12.45 - 13.05 Monitorul - Manageri
13.10 - 13.30 Antena 1 - Rondul
13.35 - 13.55 DTSJ - PRO TV
Semifinala 1
A1 - B2 ora 14.15 - 14.45
Semifinala 2
B1 - A2 ora 15.00 - 15.30
Finala mică
ora 15.45 - 16.15
Finala mare
ora 16.30 - 17.00

Tribuna sporturilor

Fondat în 1990
Str. G. Coşbuc, nr. 38, 2400
Tel. 21.12.81; 43.31.93
Tel./Fax. 21.41.41
Editat de Casa de Presă şi Editură Tribuna
ISSN 1220-3467
Tiparul executat la SC Tipotrib SRL

Consiliul de Administraţie
Emil David - director general
Mircea Biţu - director editorial
Vasile Tâlvan - director economic
Colectivul redacţional
Ovidiu Boica - şef departament
N.I. Dobra, Octavian Rusu, Mihai Bratu - seniori editori
Marius Ionescu - reporter
Ramona Popa, Victor Cociu, Gheorghe Răşinaru - colaboratori
Fred Nuss, Ioan Gliga, Vasile Cârdei - foto

Fotbal/ ivizia B, Seria a II-a

Medieşenii au părăsit zona retrogradării

GAZ METAN - INDUSTRIA SÂRMEI CÎMPIA TURZII 3-1 (2-1)

Deşi oaspeţii au deschis scorul, medieşenii au reuşit, sâmbătă, să obţină ce-a de-a patra victorie în actuala ediţie de campionat, la capătul unei partide în care au fost eliminaţi doi antrenori, Petre Purima şi Adrian Coca; pentru prima dată în actuala ediţie medieşenii lui Silviu Dumitrescu au ieşit din zona retrogradării; gazdele au evoluat mai bine de o repriză în inferioritate numerică, după eliminarea lui Flavius Pogăcean

Gaz metan	
P. Rus	7
Cazangiu	6
Fl. Şomfălean	7
C. Andrei	7
V. Stoica (85, Iencsi II)	6
C. Stoica	6
Pogăcean	6,5
Cl. Moldovan (80, Hanc)	7
M. Stanciu	7
Boaru (65, Ciurar)	6
Fr. Popescu	6
Antrenor Silviu Dumitrescu	

Stadion: "Gaz metan"
Spectatori: circa 1.000.
Arbitru: M. Vădan 7.
Asistenţi: I. Olteanu 7 şi Gh. Badea 7 (toţi Bucureşti).
Observator FRF: M. Ivănescu (Braşov).
Cartonaşe galbene: C. Andrei (23), Fr. Popescu (39), M. Stanciu (89)/ Hidişan (12); Dîmbean (29), Timar (45), Kiss (50), Gatea (75), Oncică (80).
Cartonaşe roşii: Pogăcean (38), Petre Purima (70), Adrian Coca (87).
Raportul şuturilor: 11-7 (pe poartă 7-4).
Cornere: 6-2.

Industria Sârmei	
V. Ceclan	5,5
Şandru	5,5
Gatea	5
Şimon	5
Kiss	5,5
Timar	6
Foro	5,5
Dîmbean	6
Hidişan (67, Oncică)	6
Anca (80, Fodor)	5,5
Mâţiu	6
Antrenor Adrian Coca	

Cu cele trei puncte câştigate sâmbătă, medieşenii au părăsit zona din subsolul clasamentului rezervată echipelor care vor retrograda. Deşi meciul cu Industria Sârmei Cîmpia Turzii nu părea a fi unul dificil, adversarii pregătiţi de Adrian Coca au pus destule probleme gazdelor. La 17 minute de la primul fluier al arbitrului bucureştean Vădan, la o centrare de pe partea stângă Mâţiu a pus latul din faţa porţii, deschizând scorul. Peste 9 minute, după o angajare în careu, Claudiu Moldovan a restabilit egalitatea cu un şut la colţul lung. Scorul primei reprize a fost stabilit de Flavius Şomfălean. Căpitanul de echipă medieşean a punctat cu capul în urma unui corner executat de Claudiu Moldovan, profitând de marcajul lejer al apărării oaspete (33). Din păcate, până la finele primelor 45 de minute Pogăcean avea să vadă cartonaşul roşu, lăsându-şi echipa în inferioritate numerică.

Cu 7 minute înainte de finele partidei, scăpat pe contraatac, Mircea Stanciu a închis tabela, după ce l-a executat pe Ceclan din poziţie de unul la unul. Altele însă au fost evenimentele care au captat atenţia în aceste 45 de minute. Mai întâi, în minutul 70, antrenorul secund al Gazului metan, Petre Purima, a fost trimis în tribune pentru că a comentat deciziile arbitrilor. L-a urmat, 17 minute mai târziu, şi "principalul" oaspeţilor, Adrian Coca, cel care a şutat un balon în direcţia arbitrului Vădan.

Una peste alta, o victorie muncită şi meritată a elevilor lui Silviu Dumitrescu, asupra căreia vom mai reveni.

Ovidiu Boica

Divizia B, etapa a VII-a

Rezultate

Seria I	
Midia Năvodari - Metalul Plopeni	1-2
Fulgerul Bragadiru - Cimentul Fieni	2-1
Diplomatic Focşani - Dinamo Poiana Cîmpina	1-1
Inter Gaz Bucureşti - Laminorul Roman	3-0
Foresta Suceava - Rocar Bucureşti	3-0
ARO Cîmpulung Muscel - Petrolul Moineşti	3-0
Tractorul Braşov - Rapid Electromagnetica	1-1
FC Oneşti - Dacia Unirea Brăila	2-1

Clasament

1. Metalul Plopeni	7	7	0	0	16-7	21(+12)⇔
2. Rapid Electro.	7	4	1	2	17-10	13(+4)⇔
3. Foresta Suceava	7	3	2	2	10-6	11(-1)⇧
4. Midia Năvodari	7	3	2	2	8-4	11(-1)⇩
5. ARO Cîmpulung	7	3	2	2	10-8	11(-1)⇧
6. Fulgerul Bragadiru	7	3	2	2	9-10	11(-1)⇧
7. Dinamo Cîmpina	7	3	1	3	14-10	10(+1)⇩
8. FC Oneşti	7	3	1	3	10-13	10(-2)⇧
9. Laminorul Roman	7	3	0	4	8-12	9(0)⇩
10. Petrolul Moineşti	7	3	0	4	7-11	9(0)⇩
11. Rocar Bucureşti	7	2	2	3	5-8	8(-1)⇩
12. Gaz Bucureşti	7	2	1	4	9-9	7(-5)⇧
13. Diplomatic Focşani	7	1	4	2	6-7	7(-5)⇔
14. Cimentul Fieni	7	1	4	2	5-6	7(-2)⇩
15. Tractorul Braşov	7	2	1	4	7-11	7(-5)⇩
16. Dacia Unirea Brăila	7	1	1	5	3-12	4(-5)⇔

Etapa viitoare

Etapa a VIII-a, sâmbătă, 29 septembrie 2001, ora 11:00
Cimentul Fieni - Midia Năvodari
Dinamo Poiana Cîmpina - Fulgerul Bragadiru
Laminorul Roman - Diplomatic Focşani
Rocar Bucureşti - Inter Gaz Bucureşti
Petrolul Moineşti - Foresta Suceava
Rapid Electromagnetica - ARO Cîmpulung Muscel
Dacia Unirea Brăila - Tractorul Braşov
Metalul Plopeni - FC Oneşti

Rezultate

Seria a II-a	
ASA Tg. Mureş - FC Bihor Oradea	1-6
Pandurii Tg. Jiu - FC Baia Mare	0-0
UT Arad - CSM Reşiţa	2-0
Universitatea Cluj - Apulum Alba Iulia	3-3
Minaur Zlatna - Extensiv Craiova	1-1
Jiul Petroşani - Politehnica Timişoara	1-1
Gaz metan Mediaş - Ind. Sârmei C. Turzii	3-1
Internaţional Piteşti - Olimpia Satu Mare	2-0

Clasament

1. Extensiv Craiova	7	5	2	0	14-4	17(+8)⇔
2. FC Baia Mare	7	5	1	1	13-6	16(+7)⇔
3. FC Bihor Oradea	7	4	3	0	16-5	15(+6)⇔
4. UT Arad	7	5	0	2	12-7	15(+3)⇔
5. Pandurii Tg. Jiu	7	3	4	0	7-4	13(+1)⇔
6. Apulum Alba Iulia	7	3	3	1	18-10	12(+3)⇔
7. Ind. C. Turzii	7	2	3	2	9-10	9(0)⇔
8. Internaţional Piteşti	7	2	2	3	11-12	8(-4)⇧
9. CSM Reşiţa	7	2	2	3	6-12	8(-1)⇩
10. Olimpia Satu Mare	7	2	1	4	9-14	7(-2)⇩
11. Gaz metan Mediaş*	7	4	1	2	15-6	6(+1)⇧
12. Minaur Zlatna	7	1	3	3	7-10	6(-6)⇩
13. Universitatea Cluj	7	0	4	3	3-8	4(-8)⇧
14. ASA Tg. Mureş	7	1	1	5	5-16	4(-8)⇩
15. Poli Timişoara	7	0	3	4	6-15	3(-6)⇔
16. Jiul Petroşani	7	0	1	6	5-16	1(-11)⇔

✶ echipă penalizată cu 7 puncte

Etapa viitoare

Etapa a VIII-a, sâmbătă, 29 septembrie 2001, ora 11:00
FC Baia Mare - ASA Tg. Mureş
CSM Reşiţa - Pandurii Tg. Jiu
Apulum Alba Iulia - UT Arad
Extensiv Craiova - Universitatea Cluj
Politehnica Timişoara - Minaur Zlatna
Ind. Sârmei C. Turzii - Jiul Petroşani
Olimpia Satu Mare - Gaz metan Mediaş
FC Bihor Oradea - Internaţional Piteşti

Peluza a III-a

Toamnă grea

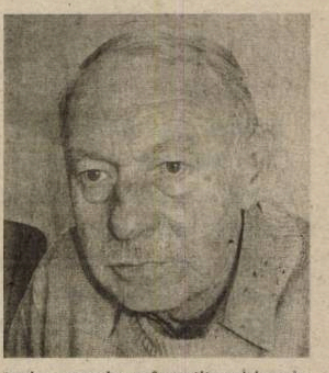

Trec toamnele lungi haşurate de ploi de goluri, căzute din plimbările printre cupe europene ostile. Patru echipe au marcat două goluri. Cel mai bun rezultat l-a înregistrat Rapidul de Giuleşti, reuşind să iasă de sub turn cu un lăudat 0-0. Să vedem cum va ieşi de sub pod. Steaua noastră cea de toate nopţile, stea căzătoare, după cum se vede din orice colţ al peluzei te-ai uita, a "reuşit" un 1-2, rezultat scurt, datorat portarului Lung. Domnul Blatter a văzut partide pe viu şi s-a întreţinut cu "magii" de la Steaua. Gigi Becali o ţine din declaraţie în declaraţie, cum ne-a obişnuit. El crede că Steaua se va califica. Aşa vrem şi noi, dar nu prea credem.

FC Braşov a reuşit să blocheze tabela de marcaj după prima repriză, în care primiseră doar trei goluri. Presa sportivă a scris că rezultatul este onorabil. Aşa să fie? Braşovenii au fost încurajaţi pe toată durata meciului de cei 15 (cincisprezece) suporteri care şi-au însoţit echipa la Trieste. Trei dintre aceştia au însoţit echipa şi la întoarcere. Ceilalţi doisprezece vor trebui să se mulţumească cu fotbalul italian.

Căţeluşii roşii au luat-o pe blană, în cuşca proprie, rămânându-le şansa de a învinge "neutrii" de la Grasshoppers cu 3-0 la Zürich. Hârtia suportă calculul. Doar hârtia. Prunea, Lupescu şi coechipierii nu pot "suporta" această variantă.

Peste necazul fotbalistic atât de firesc, judecând după echipa de la Federaţie şi de la Liga Profesionistă, se mai pune şi necazul oval de la Cardiff. Rotund sau oval, balonul nostru de toamnă este cam dezumflat. Peluziştii ştiu de ce.

Mihai BRATU

Fotbal / Divizia D

FC "U" Telecom a preluat şefia

Rezultatele înregistrate în etapa a VIII-a a diviziei D:

* Carpaţi Mecanica Mîrşa - Romanofir Tălmaciu	3-1 (2-1)
* CS Agnitex - Progresul Dumbrăveni	5-2 (2-2)
* Sparta Mediaş - Romipel Cordia	4-1 (2-0)
* Fl. Roşie Cîrţa - Avântul Dârlos	5-3 (2-2)
* Gaz metan II Mediaş - Sticla Avrig	0-0
* Progresul Terezian - Romdor	2-1 (0-0)
* ASA Sibiu - Unirea Ocna	2-0 (0-0)
* FC "U" Telecom - Textila Cisnădie	3-2 (3-1)

Box/ Interviu

"Boxul nu mai este de mult doar pentru băieţi!"

Sportiva sibiancă Iuliana Paula Vesa practică boxul de doar 6 luni; a bifat, între timp, o participare la o finală de Campionat Naţional, unde a avut o comportare meritorie, cucerind "bronzul"; îşi doreşte să prindă lotul naţional pentru participarea la Campionatele Mondiale

- Paula, ai avut o comportare bună la finala Campionatului Naţional!

- Am participat în perioada 13-15 septembrie la Sighetu Marmaţiei, la faza finală a Campionatului Naţional feminin. Am disputat două meciuri la categoria 51 kg. În primul, cu Alina Ionescu de la CS Buhuşi, am câştigat la puncte. Pe cel de-al doilea l-am pierdut. Ce-i drept, am jucat cu Diana Ungureanu de la SC Muscelul Cîmpulung Muscel, care avea să devină campioană naţională, şi care avea 15 meciuri la activ. M-a bătut la puncte. Cu toate acestea, am intrat în posesia medaliei de bronz.

- La fete se joacă în acelaşi sistem ca la băieţi?

- La fete se joacă trei reprize a câte două minute fiecare.

- Ce te-a determinat să alegi boxul?

- A fost o încercare, am vrut să mă verific dacă sunt în stare de aşa ceva. Mă antrenez cu băieţii, nu mi-e frică.

- Ce zic părinţii...

- La început s-au cam temut, au spus că o să-mi fie foarte greu, dar acum mă încurajează.

- Planuri de viitor?

- în luna noiembrie sunt planificate Campionatele Mondiale, care ar trebui să se desfăşoare în Statele Unite. În cazul în care voi coborî la categoria 48 kg, am şanse de a prinde lotul naţional.

- Multă baftă!

- Mersi! Să fie!

A consemnat Ovidiu Boica

Juan Sebastian Veron: "Mi-ar fi plăcut să joc numai pentru Lazio Roma"

Scurtă fişă biografică
Data naşterii: 9 martie 1975
Locul naşterii: Rio de la Plata (Argentina)
Poziţie: mijlocaş
Număr selecţii în echipa naţională: 41 (6 goluri)
Echipe: Boca Juniors, Sampdoria Genova, AC Parma, Lazio Roma, Manchester United

Internaţionalul argentinian Juan Sebastian Veron a mărturisit recent că nu ar fi evoluat niciodată la gruparea Manchester United dacă nu ar fi fost implicat în afacerea paşapoartelor false.

Veron a fost transferat de la gruparea Lazio Roma la Manchester United, pe data de 12 iulie 2001, pentru suma de 28,1 milioane de lire sterline, un record pentru clubul englez. Jucătorul argentinian, care a debutat în fotbal la echipa Estudiantes, a declarat că păstrează amintiri minunate din perioada în care a evoluat la Lazio Roma. "Dacă nu aş fi avut probleme cu paşaportul, cred că aş fi evoluat în continuare pentru gruparea italiană, deoarece nu mi-ar fi plăcut să joc pentru altă echipă. Eu am decis să părăsesc clubul italian şi consider că această hotărâre a fost bună, dar nu voi uita niciodată Italia şi doresc să mulţumesc fanilor pentru sprijinul acordat. Am petrecut câţiva ani minunaţi în cadrul acestei echipe şi aş fi bucuros dacă m-aş putea întoarce într-o zi pentru a juca din nou la Lazio", a spus internaţionalul argentinian, în vârstă de 26 de ani.

Jucătorul echipei Manchester a fost implicat în scandalul paşapoartelor false, alături de alţi oficiali ai clubului Lazio Roma, printre care şi preşedintele clubului Sergio Cragnotti, fiind bănuit că a obţinut, în mod ilicit, cetăţenia italiană. Veron a obţinut naţionalitatea italiană pe data de 2 septembrie 2000, declarând că are un străbunic de origine italiană, legislaţia acestei ţări permiţând obţinerea cetăţeniei în cazul în care se dovedeşte existenţa unei rude de origine italiană. Însă, justiţia italiană a fost sesizată de Consulatul acestei ţări din Rio de la Plata (Argentina), deoarece documentele transmise la consulat prezentau numeroase neregularităţi. Din acel moment a fost declanşată o anchetă, fiind vizaţi mai mulţi oficiali şi jucători ai grupării italiene. După mai multe luni de anchetă, Juan Sebastian Veron a fost achitat, un tribunal italian considerând că jucătorul argentinian nu a fost implicat în obţinerea ilicită a cetăţeniei italiene. Cu toate acestea, neînţelegerile dintre el şi responsabilii grupării italiene nu au mai putut fi trecute cu vederea, astfel că Veron a fost nevoit să se transfere la o altă echipă.

Antrenorul echipei Manchester United, Sir Alex Ferguson, a fost cel care a insistat ca Veron să fie achiziţionat de gruparea engleză, deşi suma cerută de cei de la Lazio era una foarte mare.

Referitor la noua sa echipă, Veron a declarat că la Manchester se pune foarte mare accent pe organizare, iar atmosfera este mult mai relaxată. "La Lazio dorinţa de a deveni un club mare era mai puternică, iar responsabilii făceau tot ce le stătea în putere pentru ca jucătorii să se poată concentra numai la joc", a spus Veron.

Internaţionalul argentinian a adăugat că, în opinia sa, prin achiziţionarea olandezului Jaap Stam, de la Manchester, care a dovedit că este un fundaş extraordinar, echipa Lazio poate lupta pentru titlul naţional şi chiar pentru Liga Campionilor. "Simt că îmi lipsesc toate acestea", a mărturisit jucătorul argentinian, care este tatăl a doi copii, o fată şi un băiat, Iara şi Demian, deşi nu este căsătorit cu mama celor doi, Maria Florencia Venaccia.

Veron a sosit în campionatul englez, printr-un transfer a cărui valoare a stabilit un nou record pentru cel mai puternic club din lume, dar şi cu o reputaţie mai puţin măgulitoare. Cu toate acestea, jucătorul argentinian a reuşit să demonstreze, în câteva săptămîni, că antrenorul echipei Manchester, Sir Alex Ferguson, a avut dreptate atunci când a insistat ca Veron să fie achiziţionat. "Nu numai echipa Manchester poate câştiga campionatul. Toate echipele mari s-au pregătit foarte bine în acest sezon. Cred că este momentul să discutăm cu antrenorul Alex Ferguson pentru a stabili o strategie de joc, care să ne aducă un nou titlu. Nu va fi atât de uşor precum cred unii. Am putea fi luaţi prin surprindere", a avertizat fostul jucător al echipei Lazio la sosirea la noua sa formaţie.

Veron a fost un element vital pentru toate echipele la care a evoluat. Cu siguranţă, el a contribuit la câştigarea titlului naţional de către Lazio, în urmă cu doi ani, şi o pierdere importantă atunci când s-a accidentat la genunchi.

"În prezent, sunt interesat să devin un jucător mai bun şi dacă voi avea posibilitatea să evoluez aşa cum ştiu eu, sunt convins că îmi voi atinge obiectivul de a fi în cea mai bună formă posibilă pentru ediţia din anul 2002 a Cupei Mondiale de fotbal.

Reputaţia lui Veron nu este cu nimic mai prejos de valoarea sa ca jucător. Veron, cunoscut în Argentina sub numele de Brujita" ("Mica vrăjitoare"), deoarece tatăl său, fost fotbalist, era numit "Bruja" (Vrăjitoarea"), nu s-a ferit niciodată să se bucure de viaţă şi să fie în atenţia presei. A fost acuzat că foloseşte substanţe dopante, după ce, potrivit unor surse, i s-ar fi descoperit urme de extasy şi cocaină în urma efectuării unor teste în timpul Cupei Mondiale din 1998, dar ulterior a fost declarat nevinovat. Un an mai târziu, a fost implicat într-un scandal care s-a încheiat cu rănirea unui fotograf. Zece zile înainte de acest incident, fotbalistul argentinian s-a răsturnat cu autoturismul său Ferrari, în timp ce era urmărit de şase maşini de poliţie.

"Am avut o reputaţie proastă, dar îmi este indiferent. Ştii care este scopul meu în viaţă? Să mă distrez, să joc fotbal, să fiu fericit, să câştig bani şi să trăiesc", a mărturisit Veron, care îl are tatuat pe braţul drept pe eroul naţional argentinian Che Guevara, unul dintre idolii săi.

"Când am împlinit 16 ani nu am mai vrut să merg la şcoală. Luam note foarte mici şi părinţii mei mă pedepseau întotdeauna la fel: îmi interziceau să merg la antrenamente. Jucasem fotbal încă de la vârsta de cinci ani în cadrul clubului Estudiantes şi nu am vrut ca această pasiune să se transforme în nimic. Astfel că am luat decizia să mă dedic acestui sport în totalitate şi am discutat cu părinţii mei. Iniţial, nu au fost de acord, dar nici eu nu m-am lăsat mai prejos şi, în final, au renunţat. Atunci mi-au spus: "Dacă renunţi la studii trebuie să munceşti"".

În consecinţă, timp de un an tânărul Juan Sebastian Veron a avut un program foarte dur. El lucra opt ore, după care se antrena alte trei ore, dar această disciplină a dat rezultate. După ce a jucat numai şaptesprezece meciuri pentru formaţia Boca Juniors, pentru care a înscris trei goluri, Juan Sebastian a semnat, în 1996, un contract cu gruparea italiană Sampdoria Genova, la care a evoluat timp de două sezoane. În 1998, jucătorul argentinian a fost transferat la AC Parma, echipă cu care a câştigat Cupa UEFA şi Cupa Italiei, fiind transferat ulterior la Lazio, pentru suma de 20 de milioane de lire sterline.

"Toate astea au trecut. Viitorul meu este acum la Manchester şi asta înseamnă să joc cu David Beckham", a mai spus Veron.

Pagină coordonată de Ovidiu BOICA

Fotbal/Stranieri

Real Madrid îl vrea pe Marius Niculae

Conducerea clubului spaniol de fotbal Real Madrid este interesată de achiziționarea atacantului român al echipei Sporting Lisabona, Marius Niculae, a anunțat, cotidianul portughez "Record".

Potrivit publicației citate, o delegație a grupării madrilene a asistat, duminică seară, la Faro, la meciul dintre formațiile Farense și Sporting Lisabona, din campionatul Portugaliei, pentru a observa evoluția lui Niculae. "Responsabilii clubului Real Madrid - în urmărirea lui Niculae" este titlul unui articol apărut în "Record", în care se arată că oficialii grupării spaniole au inițiat "o misiune de spionaj" în cantonamentul echipei din Lisabona.

Jurnalul portughez notează că "interesul clubului din capitala Spaniei față de internaționalul român nu este o noutate, datând din perioada în care se negocia semnarea contractului de transfer al lui Niculae de la echipa Dinamo București la gruparea din Lisabona. (...) Acum, dat fiind că formația madrilenă se confruntă cu lipsa marcatorilor, interesul pentru Niculae a reapărut. Oficialii grupării madrilene au început tatonările, încercînd să afle, de la reprezentanții legali ai jucătorului, dacă acesta s-a adaptat la echipa Sporting Lisabona și dacă nu ar fi dispus să semneze pentru Real Madrid", se menționează în cotidianul lusitan.

"Record" adaugă că responsabilii grupării din Lisabona "nici nu iau în calcul posibilitatea de a renunța, în acest sezon, la serviciile lui Niculae, al cărui transfer l-au considerat întotdeauna o investiție extraordinară".

Publicația portugheză notează, citînd site-ul italian "calciomanager.it", că și clubul Inter Milano dorește să-l achiziționeze pe fotbalistul român.

Batistuta convocat pentru Paraguay

Atacantul echipei AS Roma, Gabriel Batistuta, a fost rechemat de selecționerul Marcelo Bielsa la reprezentativa Argentinei, în vederea partidei, de pe data de 7 octombrie, de la Asuncion, cu echipa Paraguayului, din preliminariile Cupei Mondiale din anul 2002, zona sud-americană.

Batistuta nu a mai evoluat pentru naționala argentiniană de pe data de 8 octombrie 2000, cînd Argentina a întâlnit selecționata Uruguayului, scor 2-1, în preliminariile Cupei Mondiale din 2002. În partida respectivă, atacantul argentinian a marcat un gol.

Gabriel Batistuta îl va înlocui pe Hernan Crespo, care evoluează la echipa Lazio Roma.

Argentina și-a asigurat deja calificarea la Cupa Mondială din Japonia și Coreea de Sud.

Festivitate de retragere pentru Simona Amînar

Consiliul Județean Constanța, în colaborare cu DJTS și cu clubul CS Farul, a organizat, sâmbătă seara, la Teatrul "Ovidiu", o festivitate de retragere din activitatea sportivă a gimnastei Simona Amînar, multiplă campioană olimpică și mondială.

În cadrul spectacolului, orchestra simfonică a teatrului constănțean a interpretat cîteva arii celebre, după care spectatorii au vizionat un scurt film documentar despre principalele momente ale carierei Simonei Amînar.

Președintele Consiliului Județean Constanța, Stelian Duțu, i-a înmânat Simonei Amînar o statuetă care o reprezintă chiar pe gimnastă.

La festivitatea de retragere au fost prezenți și ministrul Tineretului și Sportului, Georgiu Gingăraș, prefectul județului

Constanța, Petre Chirobocea, directorul DJTS Constanța, Elena Frîncu, antrenorii loturilor naționale de gimnastică, Octavian Belu, Mariana Bitang, Dan Grecu, împreună cu componenții reprezentativelor de gimnastică, precum și reprezentanți ai cluburilor sportive din Constanța.

Sâmbătă, în Sala Sporturilor din Constanța, s-a desfășurat și concursul feminin din cadrul Campionatelor Naționale de gimnastică. Gimnasta Silvia Stroescu, de la CSA Steaua București, a cîștigat, cu 37,800 puncte, concursul individual compus. Ea a fost urmată de Sabina Cojocar (CSȘ Sibiu) și de Andreea Răducan (CSȘ Bîrlad).

Concursul pe echipe a fost câștigat de CSA Steaua București, care a acumulat 148,95 puncte. Pe locul al doilea s-a clasat CSȘ Cetate Deva, cu 142,125 puncte, în timp ce poziția a treia a revenit CSȘ 1 Constanța, cu 138,30 puncte.

Ronaldo revine la "națională"

Atacantul brazilian al formației Internazionale Milano, Ronaldo, a fost convocat pentru meciul Brazilia-Chile, care va avea loc pe 6 octombrie, la Curitiba, în preliminariile Cupei Mondiale din 2002, zona America de Sud, informează AFP.

Selecționerul brazilian Luiz Felipe Scolari a explicat, vineri, că l-a convocat pe Ronaldo, în vîrstă de 25 de ani, deoarece acesta "s-a recuperat foarte bine" după accidentarea suferită la genunchiul drept.

Ronaldo a revenit într-un joc oficial, după nu mai puțin de 526 de zile de absență, cu ocazia partidei de joi dintre formațiile Internazionale Milano și FC Brașov, scor 3-0, din cadrul primei manșe a turului întâi al Cupei UEFA.

Lista jucătorilor brazilieni care evoluează în campionatele străine convocați pentru meciul cu selecționata statului Chile este următoarea:

Portar: Dida (AC Milan/Italia)

Fundași: Cafu (AS Roma/Italia), **Lucio** (Bayer Leverkusen/Germania), **Edmilson** (Olympique Lyon/Franța), **Roberto Carlos** (Real Madrid/Spania), **Junior** (AC Parma/Italia).

Mijlocași: Emerson (AS Roma/Italia), **Eduardo Costa** (Girondins Bordeaux/Franța), **Marcelinho** (Hertha Berlin/Germania), **Ronaldinho** (Paris Saint Germain/Franța).

Atacanți: Rivaldo (FC Barcelona/Spania), **Denilson** (Betis Sevilla/Spania), **Elber** (Bayern München/Germania), **Ronaldo** (Internazionale Milano/Italia).

Incidente la Galatasaray - Fenerbahce

. Șase suporteri au fost răniți, sâmbătă, în timpul altercațiilor care au avut loc, pe stadionul "Ali Sami Yen", înainte de începerea partidei dintre formațiile Galatasaray și Fenerbahce, din etapa a VI-a a campionatului Turciei, a anunțat cotidianul "Fanatik".

Potrivit cotidianului "Milliyet", suporterii care au fost răniți în urma acestor confruntări violente au fost transportați pe teren, unde au fost tratați, lângă ambulanță. Forțele de ordine au confiscat, la intrarea în stadion, de la suporterii echipei Galatasaray, artificii și petarde cu gaz și cu vopsea. Însă unii susținătorii formației gazdă au pătruns în tribune având asupra lor petarde cu gaz urât mirositor, pe care le-au aruncat în zona unde se aflau suporterii echipei Fenerbahce. În plus, suporterii echipei Galatasaray au vopsit, în urmă cu o zi, cu smoală scaunele pe care urmau să stea membrii galeriei clubului Fenerbahce, însă acestea au fost curățate înainte de începerea meciului.

Potrivit cotidianului "Star", forțele de ordine au organizat baraje în zonele de acces către stadionul "Ali Sami Yen", unde suporterii celor două echipei au fost supuși unui control amănunțit. Forțele de ordine nu le-au permis suporterilor echipei Fenerbahce să introducă tobe în incinta stadionului. O echipă de genieți a efectuat, în dimineața meciului, un control la arena din Istanbul, însă nu a găsit nimic în afara cîtorva cuțite mari, pe care suporterii le strecuraseră, în urmă cu o zi, sub scaune. Lunetiști au fost plasați în zonele din care se putea vedea stadionul. Un efectiv de 5.000 de polițiști a asigurat paza în timpul desfășurării meciului dintre echipele Galatasaray și Fenerbahce.

Înainte de începerea partidei, în jurul orei 15.00, au mai avut loc altercații între suporterii celor două echipe în fața unei cafenele care constituie locul de întîlnire al membrilor galeriei formației Galatasaray. Suporterii furioși au aruncat cu sticle unii înspre alții. Potrivit cotidianului "Milliyet", suporterii echipei Galatasaray au ars, în drum spre stadion, cordoanele pe care le aveau în mână, de culoare galben-bleumarin, culorile echipei adverse. Suporterii formației Fenerbahce au mers către stadion flancați de cordoane de poliție. Cu o oră înainte de începerea meciului, suporterii echipei Galatasaray au început să arunce cu monede și obiecte contondente către tribuna în care se aflau susținătorii formației Fenerbahce.

Cotidianul "Fanatik" notează că suporterii formației Fenerbahce au reacționat violent, încercând să rupă plasa de protecție din jurul tribunei în care se aflau și să intre în teren la vederea unei pancarte cu injurii, afișată de susținătorii echipei Galatasaray. Suporterii echipei oaspete, care au rupt și aruncat, mai târziu, pe teren, scaunele din tribuna în care se aflau, au fost opriți de forțele de ordine.

Potrivit cotidianului "Hurriyet", înainte de începerea partidei, jucătorii echipei Galatasaray au intrat în teren ținuți de mână de către copii îmbrăcați în echipamentul formației Fenerbahce. De asemenea, jucătorii echipei Fenerbahce au intrat în teren ținuți de mînă de către copii îmbrăcați cu echipamentul formației Galatasaray. Această imagine nu s-a reflectat și în tribune, suporterii echipei Galatasaray aruncând înainte de începerea partidei, în afara stadionului, cu sticle, pocnitoare și pietre în suporterii echipei Fenerbahce. Aceiași susținători au intrat în conflict cu forțele de ordine care i-au împiedicat să atace tribuna ocupată de suporterii formației Fenerbahce. În timpul disputării partidei au fost aruncate pe teren pietre, sticle de plastic și telefoane mobile. O parte din obiectele aruncate l-au lovit pe antrenorul formației Fenerbahce, Mustafa Denizli.

Cotidianul "Hurriyet" notează că pe tabela de marcaj s-au arătat, înaintea începerii partidei, imagini ale fotbaliștilor echipei Fenerbahce atacați de către proprii suporteri, după ce au fost învinși, în unul dintre sezoanele trecute, cu scorul de 5-0, de echipa Pendikspor, în cadrul Cupei Turciei. Cu o oră și jumătate înainte de începerea partidei, gazonul a fost udat, la solicitarea antrenorului român Mircea Lucescu.

Potrivit cotidianului "Star", suporterii echipei Galatasaray au aruncat către banca de rezerve a formației Fenerbahce numeroase sticle de plastic pline cu urină. "Este rușinos ceea ce s-a întîmplat. Suporterii echipei Galatasaray au un comportament foarte urât", a declarat Denizli.

PRO TV

Luni, 24 septembrie

07.00 Bună dimineaţa! 08.00 Ştirile Pro TV 09.00 Tânăr şi neliniştit (r) 10.00 Monştrii (s) 10.45 Merlose Place (s) 11.30 Ani de liceu (s) 12.00 Pasiuni de scriitoare (f/r) 14.00 Giuvaierul Nilului (r) 16.00 Tânăr şi neliniştit (s) 17.00 Ştirile PRO TV 17.45 Teo 19.00 Ştirile PRO TV 19.50 Ştiri Pro TV Sibiu 20.00 Micii baschetbalişti (dramă SUA 1997) 21.50 Ştiri Pro TV Sibiu 22.00 Ştirile Pro TV 22.30 Seara regăsirii 22.45 ROKENO 22.50 .Ro 23.00 Lege şi ordine (s) 00.00 Casa bântuită (thriller, SUA, 1998) 02.00 Total Recall (r)

Marţi, 25 septembrie

07.00 Bună dimineaţa! 08.00 Ştirile Pro TV 09.00 Tânăr şi neliniştit (r) 10.00 Monştrii (s) 10.45 Merlose Place (s) 11.30 Ani de liceu (s) 12.00 Total Recall (s) 13.00 Curcanii (s) 14.00 Micii baschetbalişti (f/r) 16.00 Tânăr şi neliniştit (s) 17.00 Ştirile Pro TV 17.45 Teo 19.00 Ştirile Pro TV 20.00 Urmărire generală 21.00 Expertul (s) 22.00 Ştirile Pro Tv 22.30 Seara regăsirii 22.45 ROKENO 22.50 Ro. 23.00 Provest cu Bogdan Chirieac 00.15 Fotbal 01.30 Înţelegere mortală (SF, SUA, 1998) 03.30 Total Recall (r)

Miercuri, 26 septembrie

07.00 Bună dimineaţa! 08.00 Ştirile Pro TV09.00 Tânăr şi neliniştit (r) 10.00 Monştrii (s) 10.45 Merlose Place (s) 11.30 Ani de liceu (s) 12.00 Total Recall (r) 13.00 Curcanii (s) 14.00 Expertul (r) 15.00 Urmărire generală (r) 16.00 Tânăr şi neliniştit (s) 17.00 Ştirile Pro TV 17.15 Ştiri Pro TV Sibiu 17.45 Teo 19.00 Ştiri Pro TV Sibiu 19.45 Eliberatorul (thriller Canada-Franţa 1995) 21.30 Fotbal. Liga Campionilor (live) 22.15 Seara regăsirii 22.30 Fotbal Liga Campionilor (live) 23.30 Lege şi ordine (s) 00.15 Fotbal 01.30 Condamnat la tăcere (acţiune, SUA, 1996) 03.30 Total recall (r) 04.30 Curcanii (r)

Joi, 27 septembrie

07.00 Bună dimineaţa! 08.00 Ştirile Pro TV 09.00 Tânăr şi neliniştit (r) 10.00 Monştrii (s) 10.45 Merlose Place (s) 11.30 Ani de liceu (s) 12.00 Total Recall (s) 13.00 Curcanii (s) 14.00 Eliberatorul (r) 16.00 Tânăr şi neliniştit (s) 17.00 Ştirile ProTV 17.45 Teo 19.00 Ştirile Pro TV 20.00 Micul şantajist (comedie, SUA 1994) 22.00 Ştiri Pro TV 22.30 Seara regăsirii 22.45 ROKENO 22.50 .Ro 23.00 Lege şi ordine (s) 00.00 Tărâmul necunoscut (Anglia, 1999) 02.00 Profesioniştii (r) 03.00 Curcanii (r)

Vineri, 28 septembrie

07.00 Bună dimineaţa! 08.00 Ştirile Pro TV 09.00 Tânăr şi neliniştit (r) 10.00 Monştrii (s) 10.45 Merlose Place (s) 11.30 Ani de liceu (s)12.00 Profesioniştii (s) 13.00 Curcanii (s) 14.00 Capcanele destinului (dramă, SUA, 1999) 16.00 Tânăr şi neliniştit (s) 17.00 Ştirile PRO TV 17.45 Teo 19.00 Ştirile PRO TV 20.00 Vineri seara ne distrăm 22.00 Totul despre sex (s) 22.30 Seara regăsirii 22.45 ROKENO 22.50 Marcă înregistrată 23.20 Androidul (SF, SUA, 1998) 01.00 Camera timpului (dramă, SUA, 1993) 02.45 Visul unei fete (comedie, Franţa, 2000) 04.30 Profesioniştii (r) 05.15 Teo (r) 06.30 Ani de liceu (r)

antena

Luni, 24 septembrie

07.00 Observator 08.00 Cafeaua cu sare 09.00 Nash Bridges (s/r) 10.00 Tânărul Indiana Jones (s) 11.00 Stargate: SG-1 (s) 12.00 Academia vedetelor (r) 15.00 Zile din viaţa noastră (s) 16.00 Detectivii Hart (s) 17.00 Ştiri 17.20 Milagros (s) 19.00 Observator 19.50 Sport 20.00 Gloanţe şi cenuşă la Osaka (acţiune, SUA, 1989) 22.00 Observator 22.25 Sport 22.30 Maris Tucă Show 23.30 Noaptea târziu cu Mircea Badea 01.00 Observator (r) 02.00 Scandalul (s) 03.30 Capcanele destinului (s) 05.00 Milagros (s/r)

Marţi, 25 septembrie

07.00 Observator 08.00 Cafeaua cu sare 09.00 Detectivii Hart (s/r) 10.00 Zile din viaţa noastră (s.r.) 11.00 Tânărul Indiana Jones (s) 12.00 Stargate (s) 13.00 Ştiri 13.15 Gloanţe şi cenuşă la Osaka (f/r) 15.00 Zile din viaţa noastră (s) 16.00 Detectivii Hart (s) 17.00 Ştiri 17.20 Milagros (s) 19.00 Observator 19.50 Sport 20.00 Ziua scadenţei (acţiune SUA 1994) 22.00 Observator 22.25 Sport 22.30 Marius Tucă Show 23.30 Noaptea târziu cu Mircea Badea 01.00 Observator (r) 02.00 Scandalul (s) 03.30 Capcanele destinului (s) 05.00 Milagros (s.r.)

Miercuri, 26 septembrie

07.00 Observator 08.00 Cafeaua cu sare 09.00 Detectivii Hart (s.r.)10.00 Zile din viaţa noastră (s) 11.00 Tânărul Indiana Jones (s) 12.00 Stargate (s) 13.00 Ştiri 13.15 Ziua scadenţei (r) 15.00 Zile din viaţa noastră (s) 16.00 Detectivii Hart (s) 17.00 Ştiri 17.20 Milagros (s) 19.00 Observator 19.50 Sport 20.00 Din dragoste 22.00 Observator 22.25 Sport 22.30 Marius Tucă Show 23.30 Noaptea târziu cu Mircea Badea 01.00 Observator (r) 02.00 Scandalul (s) 03.30 Capcanele destinului (s) 05.00 Milagros (s/r)

Joi, 27 septembrie

07.00 Observator 08.00 Cafeaua cu sare 09.00 Detectivii Hart (s/r) 10.00 Zile din viaţa noastră (s/r) 11.00 Tânărul Indiana Jones (s) 12.00 Stargate (s) 13.00 Ştiri 13.15 Din dragoste (r) 15.00 Zile din viaţa noastră (s) 16.00 Detectivii Hart (s) 17.00 Ştiri 17.20 Milagros (s) 19.00 Observator 19.45 Sport 20.00 Gattaca (SF. SUA 1997) 22.00 Observator 22.25 Sport 22.30 Marius Tucă Show 23.30 Noaptea târziu cu Mircea Badea 01.00 Observator (r) 02.00 Scandalul (s) 03.30 Capcanele destinului (s) 05.00 Milagros (s.r.)

Vineri, 28 septembrie

07.00 Observator 08.00 Cafeaua cu sare 09.30 Detectivii Hart (s/r) 10.00 Zile din viaţa noastră (s/r) 11.00 Tânărul Indiana Jones (s) 12.00 Stargate (s) 13.00 Ştiri13.15 Gattaca (f/r) 15.00 Zile din viaţa noastră (s) 16.00 Detectivii Hart (s) 17.00 Ştiri 17.20 Milagros (s) 19.00 Observator 19.50 Sport 20.00 Prieten şi duşman (acţiune, SUA 1997) 22.00 Observator 22.25 Sport 22.30 Calea misterelor (s) 23.30 Noaptea târziu cu Mircea Badea 01.00 Observator (r) 02.00 Scandalul (s) 03.30 Capcanele destinului (s) 05.00 Milagros (s)

tvr2

Luni, 24 septembrie

07.00 Ferma (r) 08.05 D.a. 09.20 Din lumea lui Dany (r) 09.50 Fete vesele (s) 10.15 Tată, am încurcat-o! (r) 10.50 Vreau la închisoare (f/r) 12.25 Clepsidra cu imagini 12.55 Femeia misterioasă (s) 13.40 Răscruci (r) 14.15 D.a. 15.30 Ştiri 15.40 Toţi, împreună 16.45 Oprirea obligatorie 17.00 Festivalul "G. Enescu" 2001 19.00 Cinci minute cu fraţii Lumiere 19.05 D.a. 19.30 Tată, am încurcat-o! (s) 20.00 În mijlocul furtunii (s) 20.50 Volei feminin: Grecia - România 22.00 În numele sportului 22.40 Ştiri 22.45 Teatru TV: Hangiţa de Carlo Goldoni 00.10 Călătorind prin ţară 00.40 TVM. Mesager 01.15 Integrale. Moloudji 02.05 Fete vesele (s/r)

Marţi, 25 septembrie

07.00 Femeia misterioasă (r) 08.05 Desene animate 09.00 Prietenii lui Piticot (r) 09.50 Fete vesele (s/r) 10.15 Tată, am încurcat-o! (r) 10.40 Ştiri 10.45 Paradisul de lângă noi (r) 12.00 În mijlocul furtunii (s) 12.50 Femeia misterioasă (s) 13.40 Tribuna partidelor... 14.15 D.a. 15.30 Ştiri 15.35 Toţi, împreună! 16.25 E dreptul tău! 17.00 Festivalul internaţional "G. Enescu" 2001 19.00 Cinci minute cu fraţii Lumiere 19.05 D.a. 19.30 Tată, am încurcat-o 20.00 Apele de la Versailles 21.15 Festivalul "G. Enescu"-2001 21.30 Întâlnirea (dramă, România, 1982) 23.00 Ştiri 23.05 Stăpânul animalelor (s)00.00 Patrimoniu 00.45 TVM Mesager

Miercuri, 26 septembrie

07.00 Femeia misterioasă (r) 08.05 D.a. 08.35 Toţi, împreună! 09.50 Fete vesele (s) 10.15 Tată, am încurcat-o! (s) 10.40 Ştiri 10.45 Stăpânul domeniului (s/r) 12.00 Concert Callatis 2001 12.50 Femeia misterioasă (s) 13.40 Cronici votive (r) 14.15 D.a. 15.30 Ştiri 15.35 Toţi, împreună! 16.20 Afaceri la cheie (r) 16.50 Volei feminin: Rusia - România 18.20 Telejurnal 18.30 Festivalul internaţional "G. Enescu" 2001 21.05 Iubeşte-ţi duşmanul (dramă Italia 1999, p.a II-a) 23.35 Ştiri 23.40 Mit şi istorie 00.10 Clepsidra în imagini 00.40 TVM Mesager 01.20 Fete vesele (s/r) 01.45 Volei feminin (r)

Joi, 27 septembrie

07.00 Femeia misterioasă (r) 08.05 D.a. 09.20 Arca lui Noe (r) 09.50 Fete vesele (s) 10.15 Tată, am încurcat-o (r) 10.40 Ştiri 10.45 Televiziunea, dragostea mea (r) 11.45 Oprirea obligatorie (r) 12.00 Concert Callatis 2001 12.50 Femeia misterioasă (s) 13.40 Tribuna partidelor... 14.15 D.a. 15.30 Ştiri 15.35 Toţi, împreună! 16.25 Trans(sylvania) 17.00 Festivalul internaţional"G. Enescu" 2001 19.00 Cinci minute cu fraţii Lumiere 19.30 Festivalul "G. Enescu" - 2001 21.10 Memoria teaturlui 22.00 Familia Porter (s) 22.30 Ştiri 22.35 Misiune pe chei (s) 23.30 Volei feminin: România - Franţa 01.00 TVM. Mesager01.35 Fete vesele (s/r) 01.25 Televiziunea, dragostea mea! (r) 02.25 E dreptul tău! (r)

Vineri, 28 septembrie

07.00 Femeia misterioasă (r) 08.05 D.a. 09.20 Preţul succesului 09.50 Fete vesele (s) 10.15 Tată, am încurcat-o! (r) 10.50 Misiune pe chei (s).11.45 Trans(sylvania) insolit (r)) 12.15 Camera de gardă (r) 12.45 Femeia misterioasă (s) 13.35 Vieţile din Etretat 14.15 Desene animate 15.35 Samuraiul (s) 16.20 Poliţia judiciară (s) 17.30 Suferinţa femeilor (dramă Franţa 2000. p.a II-a) 18.45 Telejurnal 19.05 D.a. 19.30 Tată, am încurcat-o! (s) 20.00 Televiziunea, dragostea mea! 21.00 D'ale lu' Mitică 22.00 Familia Porter (s) 22.35 Ucenicii (comedie neagră, Franţa, 1995) 00.10 TVM. Mesager 00.40 Fete vesele (s/r) 01.05 Suferinţa femeilor (r) 02.35 Mit şi istorie (r)

TVR ROMÂNIA

Luni, 24 septembrie

07.00 Jurnalul de dimineaţă 07.15 Practic matinal 09.30 D.a. 10.00 Surprise, surprize... (r) 12.00 Ora G (r) 13.00 Minutul 91 (r) 14.00 Jurnalul de prânz 14.10 Infomania 14.30 Pro Patria 15.30 Becker (s) 16.00 Kronika 17.30 O idee pe zi... 17.40 Pasiuni (s) 18.25 Alege muzica! 19.25 George şi Leo (s) 19.50 Agenda Festivalul internaţional "G. Enescu" 2001 20.00 Jurnal. Meteo 20.40 Sport 20.45 Iartă-mă! 21.45 Ce-i de făcut? 23.00 Jurnalul de noapte 23.15 Memorialul durerii (do) 00.10 Lumea dansului 01.10 Marele jazz 02.10 Jurnal. Meteo. Sport (r) 03.00 De luni până duminică (r)

Marţi, 25 septembrie

07.00 Jurnalul de dimineaţă 07.15 Practic matinal 09.30 Zorro (s) 10.20 TVR Craiova 11.00 TVR Cluj 11.45 TVR Iaşi 12.30 TVR Timişoara 14.00 Jurnalul de prânz 14.10 Infomania 14.30 Iartă-mă (r) 16.00 Puncte cardinale 16.30 Kronika 17.30 O idee pe zi... 17.40 Pasiuni (s) 18.25 Alege muzica! 19.30 Festivalul internaţional "G. Enescu" 20.10 Jurnal. Meteo 20.40 Sport 20.45 Jackie şi Dawn (comedie dramatică, Marea Britanie, 1998) 22.35 Geena Davis (s) 23.20 Studioul artelor00.20 Teatru TV 02.25 Jurnal. Meteo (r) 03.00 Jackie şi Dawn (f/r)

Miercuri, 26 septembrie

07.00 Jurnalul de dimineaţă 07.15 Practic matinal 09.30 Zorro (s) 10.20 TVR Craiova 11.00 TVR Cluj 11.45 TVR Iaşi 12.30 TVR Timişoara 13.15 Pasiuni (s/r) 14.00 Jurnalul de prânz 14.10 Infomania 14.30 Studioul artelor (r) 15.30 Becker (s) 16.00 Panorama 17.30 O idee pe zi... 17.40 Pasiuni (s) 18.25 Alege muzica! 19.25 George şi Leo (s) 19.50 Festivalul internaţional "G. Enescu" 2001 20.00 Jurnal. Meteo 20.40 Sport 20.45 Baywatch Hawaii (s) 21.45 Recurs la morală 22.45 Amprente 23.00 Jurnalul de noapte 23.15 Pumnul de fier (acţiune, SUA, 1986) 00.55 Bucuriile muzicii 02.10 Jurnal. Meteo. Sport (r) 02.55 Probleme în amor (comedie, SUA, 1999)

Joi, 27 septembrie

07.00 Jurnalul de dimineaţă 07.15 Practic matinal 09.20 Jurnal 10.20 TVR Craiova 11.00 TVR Cluj 11.45 TVR Iaşi 12.30 TVR Timişoara 13.15 Pasiuni (s/r) 14.00 Jurnalul de prânz 14.10 Infomania 14.30 Recurs la morală (r) 15.30 Oameni ca noi 16.00 Convieţuiri 17.30 O idee pe zi... 17.40 Pasiuni (s) 18.25 Alege muzica! 19.00 Jurnal. Meteo. Ştiri 19.35 Sport19.40 Agenda Festivalului internaţional "G. Enescu" 2001 19.50 Fotbal din Cupa UEFA 23.20 Jurnalul de noapte 23:35 Crimele din China Lake (poliţist, SUA, 1990) 01.05 Nocturna melomanului 02.00 Jurnal. Meteo. Sport (r)

Vineri, 28 septembrie

07.00 Jurnalul de dimineaţă 07.15 Practic matinal 09.20 Jurnal 10.20 TVR Craiova 11.00 TVR Cluj 11.45 TVR Iaşi 12.30 TVR Timişoara 13.15 Pasiuni (s/r) 14.00 Jurnalul de prânz 14.10 Infomania 14.30 Fotbal 15.30 Tribuna partidelor parlamentare 16.00 Obiectiv Europa 16.30 Drepturile omului 17.00 O idee pe zi... 17.40 Pasiuni (s) 18.30 România politică 19.00 Jurnal 19.25 Sport 19.30 Festivalul internaţional "G. Enescu" 2001 21.30 Ploaia de stele 23.00 Jurnalul de noapte 23.15 Profesioniştii 00.15 O dramă de familie (dramă, Canada, 1993) 02.00 Jurnal. Meteo. Sport (r)

EUROSPORT

Luni, 24 septembrie

09.30 Navigaţie. Turul Franţei (r) 10.30 Caiac-Canoe - CM la slalom SUA (r) 12.00 Hipism, Madrid (r) 13.00 Ciclism (r) 14.30 Sporturi extreme, Barcelona 15.30

Caiac-Canoe, SUA (r) 17.00 Ciclism. CM pe pistă 18.00 Fotbal. O lume, o Cupă (r) 19.00 Fotbal. Eurogoluri 20.30 Toate sporturile (r) 21.00 Motociclism. CM Marele Premiu al Spaniei 22.30 Raliuri CI FIA Noua Zeelandă 23.30 Fotbal. Eurogoluri (r) 01.00 Ştirile Eurosport 01.15 Sărituri în apă de pe stânci (r) 01.45 Toate sporturile (r) 02.15 Ştirile Eurosport (r)

Marţi, 25 septembrie

09.30 Motociclism, MP al Spaniei 11.00 Sărituri în apă de pe stânci (r) 11.30 Toate sporturile (r) 12.00 Raliuri. CI FIA-Noua Zeelandă (r) 13.00 Fotbal. Eurogoluri (r) 14.30 Sporturi extreme, Barcelona 15.30 Ciclism. Turul Spaniei (live) 18.30 Sporturi extreme YOZ 19.00 Formula 1 (reportaje) 19.30 Tenis. Leipzig, feminin 21.00 Fotbal (rep.) 22.00 Box. Gala de la Cape Town, Africa de Sud 00.00 Ştirile Eurosport 00.15 Curse de camioane 01.45 Ciclism. Turul Spaniei (r) 02.15 Ştirile Eurosport (r)

Miercuri, 26 septembrie

09.30 Ciclism (r) 10.30 Curse de camioane (r) 11.00 Ciclism montan. CM SUA 12.00 Ciclism. CM pe pistă (r) 13.00 Ciclism (r) 14.00 Formula 1 (r) 14.30 Sporturi extreme. Barcelona 15.30 Ciclism. Turul Spaniei (live) 18.30 Curse de maşini 19.00 Sporturi cu motor 19.30 Tenis. Leipzig (live) 21.00 Ciclism. CM Anvers, Belgia 00.00 Ştirile Eurosport 00.15 Navigaţie. Cupa Rolex 00.45 Navigaţie (magazin) 01.15 Formula 1 (r) 01.45 Golf. Circuitul european02.15 Ştirile Eurosport (r)

Joi, 27 septembrie

09.30 Ciclism (r) 10.30 Navigaţie (r) 11.00 Navigaţie. Cupa Rolex (r) 11.30 Sporturi cu motor (r) 12.00 Curse de maşini 12.30 Ciclism montan 13.30 Ciclism. Turul Spaniei 14.30 Sporturi extreme 15.30 Ciclism. Turul Spaniei 18.30 Magazin olimpic 19.00 Sporturi extreme 19.30 Tenis. Leipzig 21.00 Ciclism. CM Anvers, Belgia 23.30 Ştirile Eurosport 23.45 Fotbal. Cupa UEFA 02.15 Ştirile Eurosport (r)

Vineri, 28 septembrie

09.30 Ciclism. Turul Spaniei (r) 10.30 Sporturi cu motor (r) 11.00 Curse de maşini (r) 11.30 Sărituri în apă de pe stânci (r) 12.00 Fotbal. Cupa UEFA (r) 14.30 Sporturi extreme 15.30 Ciclism. Turul Spaniei (live) 18.30 Ciclism. CM Anvers, Belgia (r) 19.30 Tenis. Turneul feminin, Leipzig (live) 21.00 Ciclism. CM Anvers, Belgia (live) 01.00 Ştirile Eurosport 01.15 Tenis. Turneul masculin Toulouse, Franţa 02.15 Ştirile Eurosport (r)

Fotbal/Stranieri

Cernat şi Ionel Ganea pe lista marcatorilor

Jucătorul român al echipei Dinamo Kiev, **Florin Cernat,** a marcat un gol în minutul 72 al partidei pe care formaţia sa a câştigat-o, sâmbătă, în deplasare, cu scorul de 7-0, în faţa grupării Krivbas, în etapa a XI-a a campionatului Ucrainei.

Cernat a evoluat pe întreaga durată a meciului, ca şi celălalt fotbalist român al echipei Dinamo Kiev, **Tiberiu Ghioane.**

Ionel Ganea a înscris în minutul 85 golul victoriei pentru echipa sa, VfB Stuttgart, în partida câştigată, sâmbătă, pe teren propriu, cu scorul de 2-1, în faţa grupării Hansa Rostock; în etapa a VII-a a campionatului Germaniei. Ganea a intrat pe teren în minutul 80 al meciului, în locul lui F.Adhemar. Românii **Laurenţiu Reghecampf** şi **Vasile Miriuţă** au evoluat pe întreaga durată a partidei pe care echipa lor, Energie Cottbus, a pierdut-o, sâmbătă, pe teren propriu, cu scorul de 0-3, în faţa formaţiei Bayern München. În etapa a VII-a a diviziei a doua a campionatului german, jucătorul român **Daniel Ciucă** a jucat toate minutele în partida în care echipa sa, Oberhausen, a fost învinsă, sâmbătă, în deplasare, cu scorul de 2-0, de formaţia Hannover 96.

Jucătorul român al echipei Villarreal, **Constantin Gîlcă,** a evoluat pe întreaga durată a meciului câştigat de formaţia sa, sâmbătă, pe teren prorpiu, cu scorul de 1-0, în faţa grupării Real Sociedad, în etapa a IV-a a campionatului Spaniei. Gîlcă a primit un cartonaş galben în minutul 45. Românul **Gheorghe Craioveanu** nu a evoluat în meciul disputat de Villarreal. Tot în Primera Division, **Cătălin Munteanu** a intrat pe teren în minutul 65 al meciului pierdut de echipa sa, Espanol Barcelona, în deplasare, cu scorul de 1-5, în faţa formaţiei Real Madrid. Munteanu l-a înlocuit pe Posse. **Bogdan Mara** a jucat 53 de minute în meciul pe care gruparea Deportivo Alaves l-a pierdut, pe teren propriu, cu scorul de 2-3, în faţa echipei Deportivo La Coruna. Românul a fost înlocuit cu Vucko.

Jucătorul român al echipei US Lecce, **Gheorghe Popescu**, a evoluat pe întreaga durată a partidei terminate de echipa sa la egalitate, scor 0-0, sâmbătă, în deplasare, în faţa formaţiei Juventus Torino, în etapa a IV-a a campionatului Italiei.

Mihai Covaliu a câştigat turneul de sabie de la Moscova

Sportivul român Mihai Covaliu, campion olimpic la Sydney, a câştigat, ieri, turneul de la Moscova, contând pentru Cupa Mondială de sabie.

Covaliu l-a învins în finală, cu scorul de 15-10, pe rusul Stanislav Pozdniakov.

În sferturile de finală, românul a trecut de sportivul rus Alexei Diatchek, cu scorul de 15-13, iar în semifinale s-a impus, cu scorul de 15-11, în faţa polonezului Rafal Sznajder.

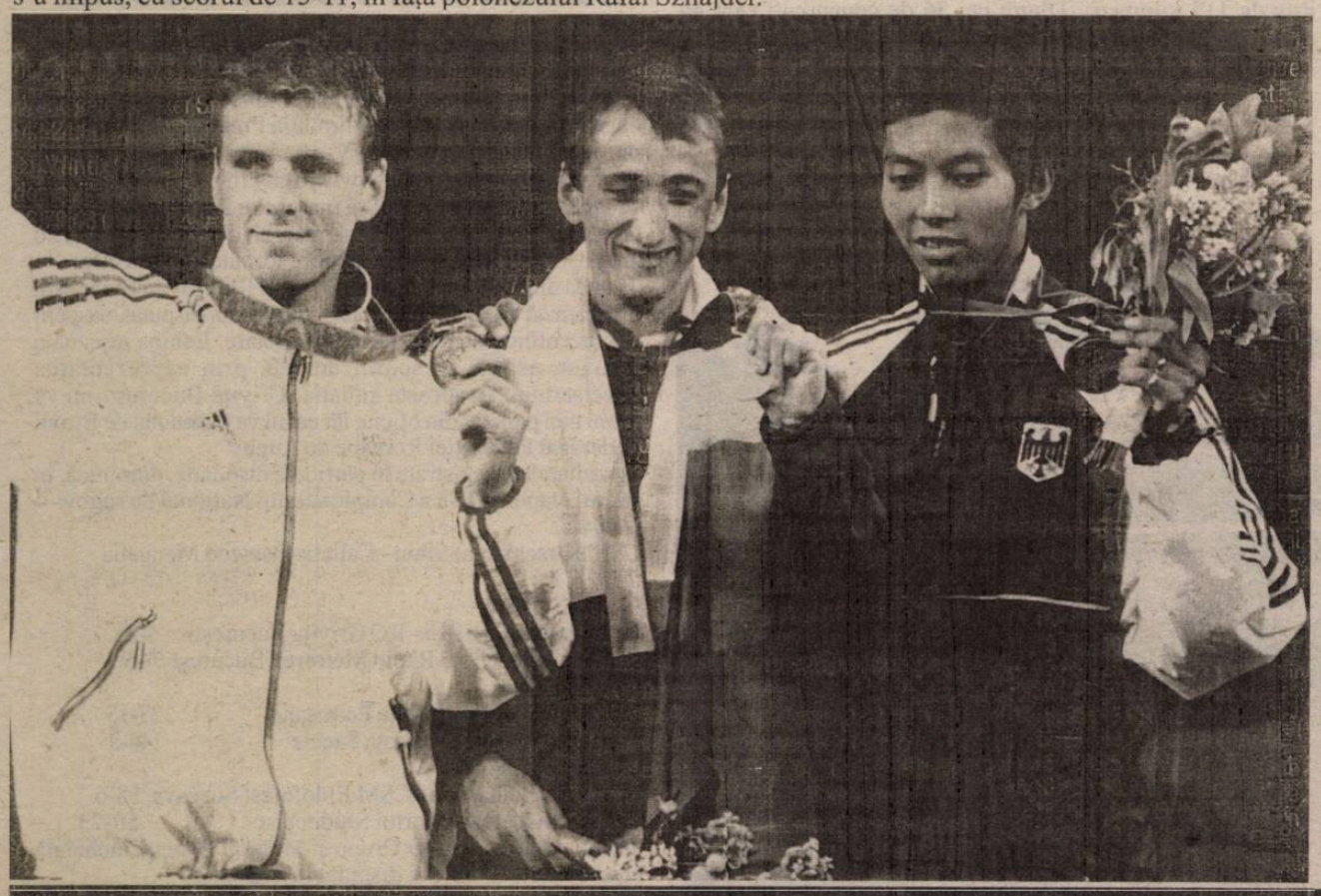

Fotbal în Europa

ITALIA-etapa a IV-a

Atalanta - Verona 1-0 (1-0)
A marcat: Donati '27
Chievo - Piacenza 4-2 (2-1)
Au marcat: Corini '13 (p), '68, Manfredini '37, Perrotta '47 / Hubner '8, '87
Parma - Brescia 1-0 (0-0)
Au marcat: Nakata '87
Perugia - Udinese 1-2 (1-1)
Au marcat: Vryzas '20 / Jorgensen '44, Pizarro '68
AS Roma - Fiorentina 2-1 (1-1)
Au marcat: Totti '11 (p), Panucci '87 / Adani '8
Torino - Internazionale 0-1 (0-0)
Au marcat: Kallon '72 (p)
Venezia - Bologna 0-1 (0-0)
Au marcat: Zauli '90.
US Lecce - Juventus Torino 0-0

GERMANIA-etapa a VII-a

VfB Stuttgart - Hansa Rostock 2-1 (0-1)
Au marcat: Balakov '54 (p), Ganea '85 / Jakobsson '11
Energie Cottbus - Bayern München 0-3 (0-2)
Au marcat: Zickler '2, Pizarro '4, Matyus '73 (a)
SC Freiburg - Schalke 04 2-0 (0-0)
Au marcat: Hajto '55 (a), Tanko '68
Borussia Dortmund - Bayer Leverkusen 1-1 (1-0)
Au marcat: Amoroso '7 / Berbatov '79
SV Hamburg - Werder Bremen 0-4 (0-2)
Au marcat: Ailton '14, Bode '34, Ernst '83, Stalteri '87
FC Koln - Nüremberg 1-2 (1-2)
Au marcat: Baranek '24 / Nikl '15, Sanneh '28
Kaisersleutern - Hertha Berlin 4-1 (1-0)
Au marcat: Klose '23, Lokvenc '50, Ramzy '82, Lincoln '83 / Marcelinho '80 (p)

ANGLIA-etapa a VII-a

Arsenal Londra - Bolton 1-1 (0-0)
Au marcat: Jeffers '74 / Rickett '84
Blackburn - Everton 1-0 (1-0)
A marcat: Grabbi '37
Leicester - Fulham 0-0
Liverpool - Tottenham Hotspur 1-0 (0-0)
A marcat: Litmanen '57
Manchester United - Ipswich 4-0 (2-0)
Au marcat: Johnsen '13, Solskjaer '20, '90, Cole '90
Sunderland - Charlton 2-2 (0-1)
Au marcat: Quinn '74, '77 / Bartlett '11, Brown '61

SPANIA-etapa a IV-a

Villarreal - Real Sciedad 1-0 (0-0)
A marcat: Palermo '85
FC Barcelona - Tenerife 2-0 (1-0)
Au marcat: Geovanni '33, Saviola '90
Real Madrid - Espanol Barcelona 5-1 (3-0)
Au marcat: Zidane '4, Roberto Carlos '11, Figo '19 (p), Raul '58, McManaman '70 / De Lucas '46
Deportivo Alaves - Deportivo La Coruna 2-3 (0-1)
Au marcat: Llorens '61, Coloccini '84 / Amavisca '24, '46, Sergio '87
Las Palmas - Malaga 0-0

FRANŢA-etapa a VIII-a

AS Monaco - Lens 3-0 (1-0)
Au marcat: Nyarko '34, Giuly '48, Nonda '54
Auxerre - Guingamp 2-2 (0-0)
Au marcat: Kapo '69, Fadiga '84 (p) / Kouassi '71, Tasfaout '90
FC Metz - Olympique Lyon 2-0 (1-0)
A marcat: Gaillot '38, '72
Lille - Bastia 2-1 (0-0)
Au marcat: Fahmi '70, Br. Cheyrou '90 / Jau '66
Rennes - Troyes 0-1 (0-0)
A marcat: M.Leroy '70
Olympique Marseille - FC Nantes 2-0 (0-0)
A marcat: Bakayoko '86, '90

PORTUGALIA-etapa a VI-a

Sporting Braga - Santa Clara 6 - 0 (1-0)
Au marcat: Ze Roberto '23, '49, Miran '70, '87, Barata '77, Tito '81
FC Porto - Vitoria Setubal 3 - 0 (0-0)
Au marcat: Postiga '58, Pena '61, Alenitcev '70
Gil Vicente - Boavista Porto 0 - 3 (0-3)
A marcat: Marcio Santos '13, '17, '37

BELGIA-etapa a VI-a

La Louviere - Alost 1 - 3
Genk - Lierse 4 - 2
St-Trond - GB Anvers 2 - 2
Mouscron - RWDM 4 - 1
Clasament:

1. Alost	16 puncte	6 jocuri
2. FC Bruges	15	5
3. La Gantoise	15	5
4. Standard Liege	11	5
5. Genk	11	6

OLANDA-etapa a VI-a a

Roda JC Kerkrade - FC Den Bosch 4 - 1
Heerenveen - PSV Eindhoven 4 - 1
RKC Waalwijk - Fortuna Sittard 1 - 0
Clasament:

1. Feyenoord Rotterdam	12	5
2. Ajax Amsterdam	10	4
3. Willem II Tilburg	10	5
4. RCW Waalwijk	10	6
5. Vitesse Arnhem	9	5

Tenis/Cupa Davis

Am retrogradat din Grupa Mondială

Echipa de Cupa Davis a României a retrogradat din Grupa Mondială a competiţiei, fiind învinsă de reprezentativa Cehiei în întâlnirea de baraj, care s-a disputat la Prostejov.

Reprezentativa Cehiei s-a impus cu scorul general de 3-2, după ce Bohdan Ulihrach, numărul 29 în clasamentul ATP, l-a învins, duminică, cu scorul de 7-5, 6-4, 6-4, pe Gabriel Trifu. În ultima partidă de simplu, al cărei rezultat nu a mai putut influenţa soarta întîlnirii, Adrian Voinea l-a învins pe Michal Tabara, numărul 55 ATP.

În ediţia 2002 a Cupei Davis, România va evolua în Grupa I valorică a Zonei Euro/Africane.

Trifu, numărul 179 în ierarhia mondială, l-a înlocuit în partida de simplu pe Andrei Pavel, numărul 24 ATP, care s-a accidentat la coapsa dreaptă în meciul pierdut în faţa lui Jiri Novak, numărul 36 mondial. Pavel nu a evoluat nici în partida de dublu, alături de Trifu, el fiind înlocuit de Victor Hănescu, debutant în echipa de Cupa Davis a României.

În urma acestei victorii, Cehia a rămas în continuare singura naţiune care a fost prezentă an de an în Grupa Mondială a Cupei Davis, începînd cu 1981, de când a fost adoptat formatul cu 16 echipe. Pentru România, meciul cu Cehia a reprezentat cea de-a 122 întîlnire din Cupa Davis, în palmaresul echipei române fiind, acum, 61 de victorii şi 61 de înfrângeri.

Automobilul antrenorului Adrian Marcu a fost furat

Automobilul marca Audi A6 al antrenorului echipei de Cupa Davis a României, Adrian Marcu, a fost furat, duminică dimineaţa, din faţa "Grand Hotel" din localitatea cehă Prostejov, unde s-a desfăşurat întîlnirea Cehia-România, contînd pentru menţinerea în Grupa Mondială a competiţiei.

Soţia şi cei doi copii ai lui Adrian Marcu veniseră, sâmbătă, de la Berlin la Prostejov, cu automobilul marca Audi. Adrian Marcu, care are o academie de tenis în apropierea Berlinului, a depus plângere la poliţia din Prostejov, imediat după ce a constatat că i-a fost furată maşina.

Marcu achiziţionase automobilul Audi, în valoare de 47.000 de mărci germane, în urmă cu doi ani, iar maşina era asigurată în Germania.

Automobilism/Campionatul Naţional

Constantin Aur şi-a asigurat titlul naţional

- Pilotul Constantin Aur şi-a asigurat, sâmbătă, cel de-al cincilea titlu naţional consecutiv la raliu, prin victoria obţinută, împreună cu Silviu Moraru, pe un automobil Seat Cordoba, în raliul "Avram Iancu", aflat la a XVII-a ediţie.

Contracandidatul lui Aur, Mihai Leu, a abandonat competiţia din cauza unei defecţiuni la motor.

Pe locul secund în raliul "Avram Iancu", a noua etapă a Campionatului Naţional, s-a clasat Bogdan Marişca şi Sebastian Itu, pe Mitsubishi L., iar poziţia a treia a fost ocupată de echipajul Daniel Ungur şi Adrian Berghea, pe Mitsubishi L.

"Pentru noi finalul a fost mai greu, pentru că am avut ceva defecţiuni la maşină, dar din fericire am reuşit să ne menţinem pe locul întâi", a declarat Constantin Aur la finalul concursului.

Cupa Ford KA a fost câştigată de cuplul Daniel Burchel şi Dragoş Tiugan, iar locul doi - de către Carmen Berchea şi De Reu.

Raliul "Avram Iancu" s-a desfăşurat la Cluj, pe un traseu de 335 kilometri, cu zece probe speciale, a căror lungime totală este de 113 kilometri. Dintre cei 36 de concurenţi care au participat la concurs, 12 au abandonat.

Tenis/Cupa Davis

Australia şi Franţa în finală

Echipele de tenis ale Australiei şi Franţei s-au calificat în finala Cupei Davis, după ce au învins, în semifinale reprezentativele Suediei, respectiv Olandei.

Australia a învins, la Sydney, echipa Suediei, cu scorul general de 4-1, şi s-a calificat, pentru a treia oară consecutiv în finala Cupei Davis. Franţa a câştigat, la Rotterdam, în faţa reprezentativei Olandei, cu scorul general de 3-0,şi va juca pentru a doua oară, în ultimii trei ani, finala celei mai importante competiţii sportive anuale pe echipe.

Selecţionata Australiei a învins Franţa, în finala ediţiei 1999, disputată la Nisa, câştigând atunci pentru a 27-a oară "Salatiera de Argint". Anul trecut, australienii au fost învinşi, la Barcelona, în finala Cupei Davis de Spania. Ultima finală a Cupei Davis disputată în Australia a fost în anul 1986, când gazdele au învins Suedia, cu scorul de 3-2.

Finala ediţiei din acest an a Cupei Davis se va desfăşura, în perioada 30 noiembrie - 2 decembrie, la Melbourne.

Ruby/Divizia Naţională

Steaua a făcut scorul campionatului

Echipa Steaua Bucureşti a învins, duminică, pe teren propriu, cu scorul de 144-3 (80-3), formaţia Precizia Săcele, într-o partidă din cadrul etapei a IV-a a Campionatului Naţional de rugby, anunţă site-ul "www.rugby.ro"

Rugbiştii stelişti au reuşit să marcheze 22 de eseuri, scorul neputînd fi trecut pe tabela de marcaj, deoarece aceasta nu are posibilitatea de a afişa numere formate din trei cifre.

Partida dintre Politehnica Agro Iaşi şi RC Grivita Bucureşti, programată tot duminică, la Iaşi, nu s-a mai disputat, oaspeţii neprezentîndu-se din motive financiare. Echipa ieşeană a cîştigat, astfel, cu scorul de 5-0, prin neprezentarea adversarului. În această situaţie, Grivita Bucureşti nu va primi nici punctul din oficiu, iar cazul va fi discutat de Biroul Federal al Federaţiei Române de Rugby.

Rezultatele înregistrate în partidele disputate, duminică, în cadrul etapei a IV-a a Campionatului Naţional de rugby:

Grupa I:
CSM Kirschbaum Sibiu - Callatis Daewoo Mangalia 5-35

Grupa a II-a:
Politehnica Agro Iaşi - RC Grivita Bucureşti 5-0
Universitatea Cluj - Rapid Metrorex Bucureşti 74-9

Grupa a III-a:
Rulmentul Bîrlad - Ştiinţa Petroşani 27-15
Steaua Bucureşti - Precizia Săcele 144-3

Grupa a IV-a:
U. Remin Baia Mare - CSM Eldoforest Suceava 18-6
Farul Constanţa - Sportul Studenţesc 50-7.

Partida dintre Dinamo Drupo şi Minerul Lupeni, încheiată cu scorul de 73-11, s-a disputat în avans.

BIBLIOTECA „ASTRA" SIBIU

Tribuna sporturilor

Anul XI, nr. 587, 1 octombrie - 7 octombrie 2001

8 pagini 1500 lei

"Cupa Presei" la fotbal a fost dată pe mâna... managerilor

Sâmbătă şi ieri, Palatul Sporturilor "Transilvania" a fost gazda unei noi ediţii a Cupei Presei la fotbal. Organizată în premieră de Direcţia Judeţeană pentru Tineret şi Sport, competiţia i-a transformat, preţ de câteva ore, în "gazetari" şi pe angajaţii Prefecturii sau cei ai DJTS-ului, precum şi pe unii dintre managerii firmelor sibiene. De altfel, selecţionata managerilor avea să şi câştige trofeul.

Vom reveni cu rezultatele complete, impresii şi can-can-uri.

Jan Gavrilă la Ceahlăul

Tehnicianul Jan Gavrilă a declarat, ieri, agenţiei MEDIAFAX că s-a înţeles cu responsabilii clubului Ceahlăul Piatra Neamţ pentru preluarea funcţiei de antrenor al echipei nemţene pînă la finalul acestui sezon.

"Luni (n.a. azi) voi merge la Piatra Neamţ să semnez actele şi să mă apuc de treabă. Contractul va fi până la finalul acestui campionat cu drept de prelungire pentru încă un an", a spus Gavrilă.

Noul tehnician al formaţiei nemţene a precizat că preşedintele Ceahlăului, Gheorghe Ştefan, a discutat cu conducerea fostei sale echipe, Minerul Zlatna, şi că oficialii acesteia au fost de acord cu plecarea sa.

Tehnicianul Jan Gavrilă a antrenat la începutul sezonului 2000/2001 echipa Gaz Metan Mediaş cu care a promovat din Divizia B, dar la finalul turului a fost înlocuit cu Silviu Dumitrescu, din cauza rezultatelor slabe înregistrate de formaţia medieşeană în prima divizie.

Funcţia de antrenor al echipei Ceahlăul a fost deţinută de Florin Marin, care şi-a reziliat, vineri, contractul cu gruparea nemţeană pentru a prelua conducerea tehnică a formaţiei Universitatea Craiova.

Doi sibieni la Campionatele Mondiale de gimnastică

În perioada 28 - 30 octombrie vor avea loc, în Belgia, Campionatele Mondiale de gimnastică. Acestea vor fi găzduite de localitatea Gent şi vor aduna la startul lor "crema" gimnasticii mondiale. Din echipa României vor face parte doi gimnaşti, Sabina Cojocar şi Ioan Suciu. Cei doi sunt componenţi ai loturilor naţionale şi se află într-un vârf de formă, dovadă fiind şi rezultatele excelente obţinute la recent încheiatele Campionate Naţionale ale Maestrelor şi Speranţelor care au avut loc la Constanţa.

M. IONESCU

Hat-trick Mihalcea!

Atacantul dinamovist a reuşit să marcheze de trei ori în poarta băcăuanului Ignătescu, la victoria "câinilor" cu 4-2 în faţa formaţiei lui Sechelariu. Steaua a pierdut la Braşov, Rapidul a remizat pe lumină în Giuleşti, cu Naţionalul lui Olăroiu.

(PAGINA 8)

Hakkinen s-a impus la Indianapolis

Pilotul scuderiei McLaren, finlandezul Mika Hakkinen, a câştigat, ieri seară, Marele Premiu al Statelor Unite ale Americii, desfăşurat pe circuitul de la Indianapolis. El a fost urmat, în ordine, de Michael Schumacher, David Coulthard, Jarno Trulli, Eddie Irvine şi Nick Heidfield. La piloţi, în clasamentul general situaţia se prezintă astfel: 1. M. Schumacher - 113 puncte; 2. Coulthard - 61; 3. Barrichello - 54; 4. R. Schumacher - 25; 5. Hakkinen - 34... . La constructori, Ferrari are 167 de puncte iar McLaren 95.

O. BOICA

Sibiul găzduieşte un turneu de calificare la "mondiale"

În perioada 5 - 6 octombrie, oraşul nostru va fi gazda unui nou regal fotbalistic la nivelul juniorilor. Este vorba despre al doilea turneu de calificare din cadrul preliminariilor CM de juniori, ce va avea loc la Barcelona în anul viitor. Turneul este rezervat copiilor născuţi în anul 1990. După turneul de la Sibiu vor urma încă trei la Bacău, Constanţa şi Bucureşti. Finalistele acestor turnee se vor întrece la Sibiu, în perioada 1 - 3 februarie 2002, primele echipe clasate atât la masculin, cât şi la feminin, urmând a reprezenta România la CM.

Turneele sunt organizate de canalul de televiziune Fox Kids, în colaborare cu Asociaţiile Judeţene de Fotbal din oraşele unde se dispută acestea.

La turneul de la Sibiu se vor întrece echipele CSŞ Şoimii Sibiu, FC Inter, Progresul Terezian, Gaz metan Mediaş, Progresul Dumbrăveni, Nitramonia Făgăraş, ASA Tg. Mureş, Unirea Apullum Alba Iulia.

Marius IONESCU

Gaz mortal la Satu Mare

Roşca, Miclăuş, Boroncoi, Pogăcean şi Mircea Stanciu sunt cei cinci jucători, titulari de drept, care i-au lipsit tehnicianului Silviu Dumitrescu la Satu Mare; cu toate acestea, Gazul metan a învins cu 4-1, scorul dar mai ales evoluţia jucătorilor pe parcursul celor 90 de minute demonstrând că medieşenii nu se mulţumesc cu locul ocupat la mijlocul clasamentului; Ferencz Popescu a revenit la forma care l-a consacrat: chiar dacă nu a punctat la Satu Mare, a dat două pase de gol; urmează, pentru Gaz metan, două meciuri pe propriul teren, cu Internaţional Piteşti şi FC Bihor Oradea.

Baschet (m)/ Campionatul Naţional

Greu, foarte greu!

CSU Sibiu - CSU Romradioatoare Braşov 71-63 (38-38) (17-20; 21-18; 15-12; 18-13)

✶ "Sunt total nemulţumit de cum au evoluat elevii mei în acest joc!", a fost declaraţia făcută de tehnicianul Mircea Vulc la finele partidei cu braşovenii de la CSU Romradiatoare ✶ Pelger şi Spînu s-au întrecut în ratarea aruncărilor de trei puncte: primul a reuşit să înscrie doar de trei ori din 13 aruncări, iar cel de-al doilea de două ori din 11 ✶ cei mai buni marcatori ai gazdelor au fost Zeliko Bubanja, cu 26 de puncte, şi Beni Pelger, cu 19, în vreme ce pata de culoare la propriu şi la figurat a braşovenilor, Orishadare, şi-a trecut în cont 23 de puncte ✶ oaspeţii au câştigat primul sfert al partidei, la trei puncte diferenţă, ultimele trei aparţinând sibienilor ✶

Foto: Fred NUSS

Puţini spectatori s-au înghesuit, sâmbătă dimineaţa, în tribunele Palatului Sporturilor "Transilvania" pentru a asista la primul joc "acasă" al elevilor lui Mircea Vulc din actuala ediţie. Poate o parte din vină a purtat-o şi înfrângerea din prima etapă, de la Tg. Mureş, unde în economia jocului a contat enorm accidentarea lui Elemer Tordai încă din minutul 3 al meciului.

Fără acelaşi Tordai, care a suferit o entorsă şi are genunchiul stâng fixat într-o mască ghipsată, sibienii s-au chinuit să treacă de o formaţie braşoveană fără doar şi poate în revenire de formă faţă de sezonul trecut. Zeliko Bubanja a fost jucătorul care a "mişcat" primul tabela, ducând scorul la 4-0. De altfel, el avea să înscrie primele 9 puncte ale CSU-ului sibian. La mijlocul primului sfert oaspeţii au preluat pentru prima dată conducerea, după un coş de trei puncte, singurul de altfel pentru braşoveanul Guţă. Sibienii au revenit, însă finalul primelor 10 minute le-a aparţinut oaspeţilor. Au punctat, pe rând, Liviu Dumitru, Orishadare - de două ori, o dată prin slum-dunk - şi Horopciuc, astfel că, la final, tabela indica 20-17 pentru oaspeţi.

Sfertul al doilea a fost la fel de disputat ca primul. Ambele echipe s-au aflat, pe rând, la conducere. Un moment inedit s-a consumat spre finalul sfertului, atunci când, după ce Pelger a irosit două aruncări libere, tot el a ratat o aruncare de trei puncte, Alex Kovacs nu a nimerit coşul dintr-o aruncare de două puncte iar Cornel Alecu nu a reuşit să înscrie nici una dintre cele două aruncări libere de care a beneficiat, antrenorul Mircea Vulc, într-un gest reflex, a început să-şi aplaude ironic jucătorii. Era scorul de 35-35, la care Marin a înscris dintr-o aruncare de 3 puncte pentru Romradiatoare. La pauză se va intra numai după ce Pelger, printr-una dintre puţinele aruncări din afara semicercului reuşite, a restabilit egalitatea.

Oaspeţii au început bine şi jumătatea a doua a jocului, iar spectatorii se temeau tot mai mult că vor asista la o înfrângere a favoriţilor. În minutul 26 sibienii au revenit însă la conducere, scor 46-44, moment din care braşovenii încep să piardă teren. Sibienii se distanţează pe tabelă, iar înaintea ultimului sfert tabela indica 53-48.

Ultimele 10 minute ale meciului sunt la discreţia sibienilor, care ajung să aibă 10 puncte diferenţă în mai multe rânduri.

În cele din urmă, o victorie muncită a elevilor lui Mircea Vulc, care a fost urmată de lansarea cărţii "Sub zodia zeului baschet Mihai Albu - Vocaţie, Pasiune, Destin" a colegului nostru Octavian Rusu. Printre cei prezenţi s-au numărat, în primul rând, "subiectul principal" Lucian Albu şi antrenorúl Mircea Vulc, precum şi prieteni şi apropiaţi ai acestora, dar şi iubitori ai baschetului. Din păcate, a lipsit semnatarul prefaţei cărţii, scriitorul Fănuş Neagu, reţinut la Brăila unde în acelaşi timp i se conferea titlul de "Cetăţean de Onoare".

Marcatori:

CSU Sibiu: Bubanja 26; Pelger 19 (3x3); Spînu 11 (2x3); Kovacs 11; C. Alecu 3; Vergu 1.

Romradiatoare: Orishadare 23; L. Dumitru 14; Marin 10 (2x3); Mătăsaru 6 (1x3); Gavrilă 5 (1x3); Guţă 3 (1x3); Horopciuc 2.

Ovidiu Boica

Rugby/ Divizia Naţională

A doua victorie din sezon

CSM Kirschbaum Sibiu - Minerul Lupeni 43 - 25 (20 - 9)

✶ sibienii păstrează şanse de calificare sub 1 %, urmează o pauză competiţională de 2 săptămâni. Prima partidă din Cupa României va avea loc pe 13 octombrie ✶

Rugbyştii de la CSM Sibiu au jucat sâmbătă ultima partidă din runda de calificare pentru grupa valorică 1 - 8. Adversară le-a fost o formaţie modestă, Minerul Lupeni, grupare care nu a ridicat multe pretenţii în acest sezon. Echipa sibiană a reuşit victoria şi-n meciul tur.

Cu toate că întâlnirea de pe terenul din Valea Aurie nu a avut miză, ea a reuşit să se ridice la un nivel de spectaculozitate cât de cât ridicat. Spectatorii prezenţi în tribune au aplaudat, la final, victoria muncită a elevilor antrenorului Florin Troancă, la 18 puncte diferenţă.

Deşi sibienii au reuşit victoria în această ultimă etapă, şansele de calificare în grupa 1 - 8 sunt, practic, aproape de zero. Accederea în grupa de elită a rugby-ului românesc va depinde în mare parte de întâlnirea dintre Minerul Lupeni şi Callatis Mangalia.

Dacă gazdele ar obţine victoria, sibienii s-ar afla la egalitate de puncte cu echipa de pe malul mării şi atunci se va aplica regulamentul pentru departajare: victoria din partida directă, numărul de puncte etc. În caz contrar, "constructorii" sibieni vor juca în grupa 9 - 16, având o zestre de 6 puncte.

Revenind la partida de sâmbătă, punctele echipei noastre au fost marcate în ordine de Cucu (trei eseuri), Borghină, Răşcanu şi Feraru (câte un eseu), ultimele două fiind transformate de Apostol şi Banciu. Restul punctelor au fost realizate din 3 lovituri de pedeapsă.

"A fost un joc frumos, în care am câştigat meritat. Legat de calificare, pot spune că aceasta se va hotărî în partida de la Lupeni", ne-a declarat antrenorul Florin Troancă.

Cu această partidă, prima parte a sezonului s-a terminat pentru sibieni. Va urma, peste două săptămâni, prima partidă din cadrul Cupei României, programul competiţiei nefiind încă stabilit. În cazul în care sibienii vor "retrograda" în grupa 9 - 16, prima partidă va avea loc pe data de 20 octombrie.

"15-le" folosit în partida de sâmbătă a fost următorul: Barbu, Borş, Ciulei, Cucu, Seceleanu, D. Tatu, C. Tatu, Zeicu, Nedelcu, Răşcanu, Apostol, C. Micu, Feraru, Borghină, Ad. Banciu. După pauză, au mai evoluat R. Borcan, I. Văcar, Tacu şi Taloş.

Marius IONESCU

Buni - răi, aceştia suntem noi

Cupa Presei a fost un prilej în primul rând, de a mai ieşi din cotidianul acela "jurnalistic" despre care numai noi, cei cu reportofonu-n stânga şi notesu-n dreapta (sau cu microfonul şi camera video) ştim câtă bătaie de cap ne dă. Printre ştiri "rupere" sau evenimente plictisitoare, interviuri sau anchete, am avut timp să o punem şi de-un fotbal "mic". Mai cu fair-play, mai cu gura plină de chestii netraductibile, în week-end-ul acesta ne-am distrat. Cantre colegi. Şi am pierdut, şi am câştigat. Tot ca-ntre colegi, fără nici o supărare.

Echipa "campionilor" o puteţi aduna aici, zâmbind (cam fără zâmbetul lor) aparatului foto (poza nu o mai publicăm din motive de ruşine): Dragoş Bako, Vali Macrea, Sebastian Ghercă, Felix Damian, Vali Braşoveanu, Ernest Ferentz şi Ovidiu Boica. În spate era zidul Sălii "Transilvania". În faţă era soarele.

D. CHISELIŢĂ

Peluza a III-a

Marile prefaceri

Mare adunare mare a sunat în goarnă Mircea Sandu cel vestit, din codrii Federaţiei. La 15 octombrie se va întâmpla Adunarea Generală extraordinară a extraordinarei FRF. S-a copt un proiect de modificare a regulamentelor şi statutelor din fotbalul românesc, aliniat la noul statut al FIFA şi la noua lege a sportului din ţara noastră. Legiutorii balonului românesc cu bube au operat mai mult de 50 de schimbări ce vor trebui validate la 15 octombrie. Toate schimbările sunt în bine, după cum ne-a răsfăţat Federaţia de atâta vreme încoace, de când schimbă.

Să notăm o restructurare ce se va întâmpla la Comitetul Executiv şi să ne bucurăm aflând că din cei 15 membri vor rămâne în fotolii doar 11, ceilalţi 4 urmând să fie redistribuiţi prin ţară sau, dacă se implică vreun Becali, ar putea fi vânduţi peste hotare, cât mai departe. Se sparge şi echipa de aur a preşedinţilor de cluburi. Aceştia vor trebui să colaboreze doar în cadrul unei cooperative neoficiale sau să se aciueze pe la vreun partid şi să "joace" la Parlament.

Să ne mai bucurăm că arbitrul Florin Chivulete este iar printre noi. Lui i-a expirat termenul de suspendare. S-a împlinit anul de când a făcut înghesuială la celebra "cină franceză", umplând masa cu majorete folclorice tradiţionale.

Se vorbeşte pe la Bufetul Răşinari, că pe la stadion nu se mai vorbeşte, cum că Federaţia Română de Fotbal şi Liga Profesională se vor privatiza. Firma "Mitică şi Mircică", din Bucureşti ar fi dispusă să cumpere tot pachetul de acţiuni. După aventura cvartetului românesc prin cupele europene preţul acţiunilor s-a prăbuşit, aşa că se vor vinde aproape gratis.

În ultimul moment am aflat că după Adunarea Generală extraordinară din această toamnă, simbolul fotbalului românesc nu va mai fi berea Ursus. Va fi Tulburelul. Peluziştii sibieni ar fi propus "Bâlea", că e mai la înălţime, dar pe ei nu-i mai consultă nimeni în chestiuni de fotbal.

Mihai BRATU

Tribuna sporturilor

Fondat în 1990
Str. G. Coşbuc, nr. 38, 2400
Tel. 21.12.81; 43.31.93
Tel./Fax. 21.41.41
Editat de Casa de Presă şi Editură Tribuna
ISSN 1220-3467
Tiparul executat la SC Tipotrib SRL

Consiliul de Administraţie
Emil David - director general
Mircea Biţu - director editorial
Vasile Tâlvan - director economic
Colectivul redacţional
Ovidiu Boica - şef departament
N.I. Dobra, Octavian Rusu, Mihai Bratu - seniori editori
Marius Ionescu - reporter
Ramona Popa, Victor Cociu, Gheorghe Răşinaru - colaboratori
Fred Nuss, Ioan Gliga, Vasile Cârdei - foto

Fotbal/ Divizia B, Seria a II-a

Gaz mortal la Satu Mare

Olimpia - Gaz metan Mediaş 1-4 (1-2)

Roşca, Miclăuş, Boroncoi, Pogăcean şi Mircea Stanciu sunt cei cinci jucători, titulari de drept, care i-au lipsit tehnicianului Silviu Dumitrescu la Satu Mare; cu toate acestea, Gazul metan a învins cu 4-1, scorul dar mai ales evoluţia jucătorilor pe parcursul celor 90 de minute demonstrând că medieşenii nu se mulţumesc cu locul ocupat la mijlocul clasamentului; Ferencz Popescu a revenit la forma care l-a consacrat: chiar dacă nu a punctat la Satu Mare, a dat două pase de gol; urmează, pentru Gaz metan, două meciuri pe propriul teren, cu Internaţional Piteşti şi FC Bihor Oradea

Olimpia	
1. Ov. Suciu	4
2. Răileanu	4,5
(15. Batin, 57)	4
3. Tempfli	4
5. S. Roman	4,5
6. Bălan	4
4. V. Ivan	4
11. Fabian	5
8. M. Rus	4,5
(7. Kişca, 57)	4
18. Mihovici	5
13. Aioaniţoaiei	4
9. Oană	5
Antrenor Ioan Tătăran	
Rezerve neutilizate: 21. Gabor; 14. Ciuplean; 10. Cantor; 17. Cosma; 16. Raţiu.	

Stadion: "Olimpia".
Spectatori: circa 700.
Evoluţia scorului:
1-0, min. 32 - Mihovici
1-1, min. 37 - Boaru
1-2, min. 42 - Vilmoş Stoica
1-3, min. 70 - Hanc
1-4, min. 85 - Bunea
Scor la pauză: 1-2.
Arbitru: M. Mititel (Bucureşti) 7.
Asistenţi: M. Deaconu 7 şi Cr. Nica 7 (ambii din Ploieşti).
Observator FRF: I. Bungău (Timişoara).
Cartonaşe galbene: Tempfli/ Nicolau, Cl. Moldovan.
Cornere: 9-2.
Raportul şuturilor: 6-15 (pe poartă 3-10).

Gaz metan	
1. P. Rus	6
3. Nicolau	6
4. Fl. şomfălean	7
17. Cazangiu	6,5
20. C. Stoica	6,5
2. Mera	5
(6. Hanc, 29)	6
19. V. Stoica	7
(13. Ciurar, 46)	6
21. Cl. Moldovan	7
23. C. Andrei	7
9. Boaru	7
(15. Bunea, 70)	6,5
11. Fr. Popescu	7
Antrenor Silviu Dumitrescu	
Rezerve neutilizate: 12. Varo; 5. Gabor; 10. Mosora.	

Chiar dacă pe lista cu jucătorii indisponibili ai antrenorului Silviu Dumitrescu figurau mai mulţi jucători de bază, mai vechilor accidentaţi Roşca, Boroncoi şi Miclăuş adăugându-li-se suspendaţii Pogăcean şi Mircea Stanciu, ultimul pentru cumul de cartonaşe galbene, scorul înregistrat la finele celor 90 de minute pe tabela de marcaj a stadionului "Olimpia" din Satu Mare nu pune la îndoială victoria oaspeţilor şi ne scuteşte de orice comentarii. Cu o formaţie în care au fost titularizaţi, de câteva etape încoace, Cosmin şi Vilmoş Stoica sau Cazangiu, la care li s-a adăugat, sâmbătă, debutantul Mera, provenit de la juniorii clubului din oraşul de pe malurile Tîrnavei Mari, dar care a fost marcat de tracul debutului şi a fost singurul jucător oaspete care a lăsat de dorit, Gazul metan s-a impus cu 4-1 pe terenul unei vecine de clasament până înaintea partidei, o echipă pregătită de cel căruia i se datorează în proporţie de 80 la sută promovarea celor de la Baia Mare pe prima scenă fotbalistică de la noi.

După cum au decurs ostilităţile în prima jumătate de oră a partidei se părea că gazdele nu vor avea probleme în a obţine toate cele trei puncte puse în joc. La 6 minute de la primul fluier al "centralului" bucureştean Marius Mititel, la un corner al Olimpiei, portarul medieşean Paul Rus a scăpat balonul însă a fost salvat de un fundaş, care a respins din apropierea liniei porţii. Peste 4 minute Fabian a combinat frumos cu Răileanu, acesta l-a deschis excelent pe Aioaniţoaiei, care a şutat peste de la doar 7-8 metri de poarta medieşeană. După alte 4 minute Răileanu ar fi putut marca, însă Fl. Şomfălean a respins în corner. Fabian a avut şi el ocazia de a "mişca" tabela în minutul 17, însă Paul Rus a reţinut balonul expediat de mijlocaşul sătmărean. La cealaltă poartă, două minute mai târziu Claudiu Moldovan a ratat "ţinta", după o lovitură de colţ. Deschiderea scorului avea să se producă la două minute după prima jumătate de oră, atunci când Mihovici, nemarcat, a punctat cu capul la o centrare a lui Fabian. Bucuria gazdelor a durat doar 5 minute. în minutul 37 Claudiu Moldovan a primit balonul după o lovitură de colţ, a centrat până la Boaru care a înscris cu capul peste portarul Ovidiu Suciu, ieşit până în dreptul punctului de la 11 metri. Scorul primei reprize a fost fixat de Vilmoş Stoica tot după o lovitură de colţ. De data aceasta însă a gazdelor. Medieşenii au scăpat pe contraatac, Cl. Moldovan l-a găsit excelent pe mijlocaşul oaspete care a înscris cu un şut sec de la limita careului de "şaisprezece", în dreapta portarului Suciu.

Şi debutul părţii secunde a jocului a aparţinut tot sătmărenilor. Oană, cunoscut oamenilor de fotbal de pe vremea când devenea golgeter al României, cu 22 de goluri, evoluând pentru Gloria Bistriţa, unde a fost coleg cu actualul antrenor Ioan Tătăran, a reluat de la doar 2-3 metri alături, profitând de o bâlbâială a fundaşilor medieşeni. Peste trei minute însă, în loc de 2-2 scorul a devenit 1-3. Hanc a primit de la Ferencz Popescu, care a pasat după o cursă de 30 de metri, şi l-a executat pe Suciu cu o "scăriţă". Nicolau şi-a salvat echipa de la primirea celui de-al doilea gol în minutul 75, iar zece minute mai târziu Bunea a "închis" tabela. în acel minut acelaşi Fr. Popescu, în revenire de formă chiar dacă nu a marcat, l-a deschis bine pe Cosmin Stoica, acesta a centrat peste întreaga apărare sătmăreană până la Bunea, care a punctat cu un şut năprasnic ce a zguduit transversala înainte de a poposi în "aţe".

O victorie muncită a medieşenilor, care îi propulsează, prin cele trei puncte obţinute, pe locul 9 în clasamentul Seriei a II-a. Urmează, pentru Gaz metan, două meciuri "acasă", cu Internaţional Piteşti şi FC Bihor Oradea.

Ovidiu Boica

Divizia B, etapa a VIII-a

Rezultate

Seria I

Cimentul Fieni - Midia Năvodari	1-1
Dinamo Poiana Cîmpina - Fulgerul Bragadiru	4-2
Laminorul Roman - Diplomatic Focşani	6-1
Rocar Bucureşti - Inter Gaz Bucureşti	0-1
Petrolul Moineşti - Foresta Suceava	2-0
Rapid Electromagnetica - ARO Cîmpulung	2-1
Dacia Unirea Brăila - Tractorul Braşov	0-0
Metalul Plopeni - FC Oneşti	0-0.

Clasament

1. Metalul Plopeni	8	7	1	0	16-7	22(+10) ⇔
2. Rapid Electromagnetica	8	5	1	2	19-11	16(+4) ⇔
3. Dinamo Poiana Cîmpina	8	4	1	3	18-12	13(+1) ⇧
4. Midia Năvodari	8	3	3	2	9-5	12(0) ⇩
5. Laminorul Roman	8	4	0	4	14-13	12(0) ⇧
6. Petrolul Moineşti	8	4	0	4	9-11	12(0) ⇧
7. Foresta Suceava	8	3	2	3	10-8	11(-1) ⇩
8. ARO Cîmpulung Muscel	8	3	2	3	11-10	11(-1) ⇩
9. Fulgerul Bragadiru	8	3	2	3	11-14	11(-1) ⇩
10. FC Oneşti	8	3	2	3	10-13	11(-1) ⇩
11. Inter Gaz Bucureşti	8	3	1	4	10-9	10(-2) ⇧
12. Cimentul Fieni	8	1	5	2	6-7	8(-4) ⇧
13. Tractorul Braşov	8	2	2	4	7-11	8(-4) ⇧
14. Rocar Bucureşti	8	2	2	4	5-9	8(-4) ⇩
15. Diplomatic Focşani	8	1	4	3	7-13	7(-5) ⇩
16. Dacia Unirea Brăila	8	1	2	5	3-12	5(-7) ⇔

Etapa viitoare

Etapa a IX-a, sâmbătă, 6 octombrie 2001, ora 11:00

Metalul Plopeni - Cimentul Fieni
Midia Năvodari - Dinamo poiana Cîmpina
Fulgerul Bragadiru - Laminorul Roman
iplomatic Focşani - Rocar Bucureşti
Inter Gaz Bucureşti - Petrolul Moineşti
Foresta Suceava - Electromagnetica Bucureşti
ARO Cîmpulung Muscel - acia Unirea Brăila
Tractorul Braşov - FC Oneşti

Rezultate

Seria a II-a

FC Baia Mare - ASA Tg. Mureş	3-0
CSM Reşiţa - Pandurii Tg.Jiu	1-0
Extensiv Craiova - Universitatea Cluj	2-2
Politehnica Timişoara - Minaur Zlatna	3-1
Ind.Sîrmei Cîmpia Turzii - Jiul Petroşani	4-1
Olimpia Satu Mare - Gaz metan Mediaş	1-4
FC Bihor Oradea - Internaţional Piteşti	0-0

Partida Apulum Alba Iulia - UT Arad a fost amînată.

Clasament

1. FC Baia Mare	8	6	1	1	16-6	19(+7) ⇧
2. Extensiv Craiova	8	5	3	0	16-6	18(+6) ⇩
3. FC Bihor Oradea	8	4	4	0	16-5	16(+4) ⇔
4. UT Arad	7	5	0	2	12-7	15(+3) ⇔
5. Pandurii Tg. Jiu	8	3	4	1	7-5	13(+1) ⇔
6. Apulum Alba Iulia	7	3	3	1	18-10	12(+3) ⇔
7. Ind. Sârmei Câmpia Turzii	8	3	3	2	13-11	12(0) ⇔
8. CSM Reşiţa	8	3	2	3	7-12	11(-1) ⇧
9. Gaz metan Mediaş *	8	5	1	2	19-8	9(+4) ⇧
10. Internaţional Piteşti	8	2	2	4	11-12	9(-3) ⇩
11. Olimpia Satu Mare	8	2	1	5	10-18	8(-5) ⇩
12. Minaur Zlatna	8	1	3	4	8-13	6(-6) ⇔
13. Politehnica Timişoara	8	1	3	4	9-16	6(-6) ⇧
14. Universitatea Cluj	8	0	5	3	5-10	5(-7) ⇩
15. ASA Tg. Mureş	8	1	1	6	5-19	4(-8) ⇩
16. Jiul Petroşani	8	0	1	7	6-20	1(-11) ⇔

* echipă penalizată cu 7 puncte

Etapa viitoare

Etapa a IX-a, sâmbătă, 6 octombrie 2001, ora 11:00

FC Bihor Oradea - FC Baia Mare
ASA Tg. Mureş - CSM Reşiţa
Pandurii Tg. Jiu - Apulum Alba Iulia
UT Arad - Extensiv Craiova
Universitatea Cluj - Politehnica Timişoara
Minaur Zlatna - Ind. Sârmei Câmpia Turzii
Jiul Petroşani - Olimpia Satu Mare
Gaz metan Mediaş - Internaţional Piteşti

Divizia C, Seria a VII-a, etapa a VII-a

Rezultate

Viromet Victoria - FC Sf. Gheorghe	2-2
Nitramonia Făgăraş - FC AMSO Sibiu	2-0
Metrom Braşov - Budvar Od. Secuiesc	2-1
Bucegi Predeal - Precizia Săcele	1-2
Energia Feldioara - Minerul Berbeşti	3-0
Gaz metan Tg. Mureş - Viitorul Gheorghieni	1-0
Chimica Tîrnăveni - Unirea Ungheni	2-1

Romradiatoare Braşov a stat.

Clasament

1. Chimica Tîrnăveni	7	5	0	2	14-6	15(+3) ⇔
2. Metrom Braşov	6	4	1	1	13-5	13(+1) ⇔
3. Precizia Săcele *	7	6	1	0	18-3	12(+10) ⇧
4. FC Sf. Gheorghe	6	3	1	2	14-9	10(+1) ⇧
5. Viromet Victoria	6	3	3	0	7-5	10(-2) ⇧
6. Budvar Od. Secuiesc	7	3	1	3	10-9	10(+1) ⇩
7. Nitramonia Făgăraş	6	3	1	2	9-7	10(+1) ⇔
8. Gaz metan Tg. Mureş	7	2	3	2	6-10	9(-3) ⇧
9. Energia Feldioara	7	2	2	3	8-7	8(-4) ⇧
10. Romradiatoare Braşov	6	2	1	3	5-6	7(-2) ⇩
11. Unirea Ungheni	7	2	0	5	5-14	6(-3) ⇩
12. Viitorul Gheorghieni	7	2	0	5	6-17	6(-3) ⇩
13. Bucegi Predeal	6	1	2	3	3-5	5(-4) ⇩
14. Minerul Berbeşti	7	1	2	4	7-13	5(-4) ⇔
15. FC AMSO Sibiu	6	1	1	4	6-16	4(-2) ⇔

* **Echipă penalizată cu 7 puncte**

Etapa viitoare

Etapa a VIII-a, sâmbătă, 6 octombrie 2001, ora 11:00

FC AMSO Sibiu - Viromet Victoria
Romradiatoare Braşov - Nitramonia Făgăraş
Precizia Săcele - Metrom Braşov
Viitorul Gheorghieni - Energia Feldioara
Unirea Ungheni - Gaz metan Tg. Mureş
FC Sf. Gheorghe - Chimica Tîrnăveni
Minerul Berbeşti - Bucegi Predeal
Budvar Od. Secuiesc va sta.

A doua venire a lui Michael Jordan

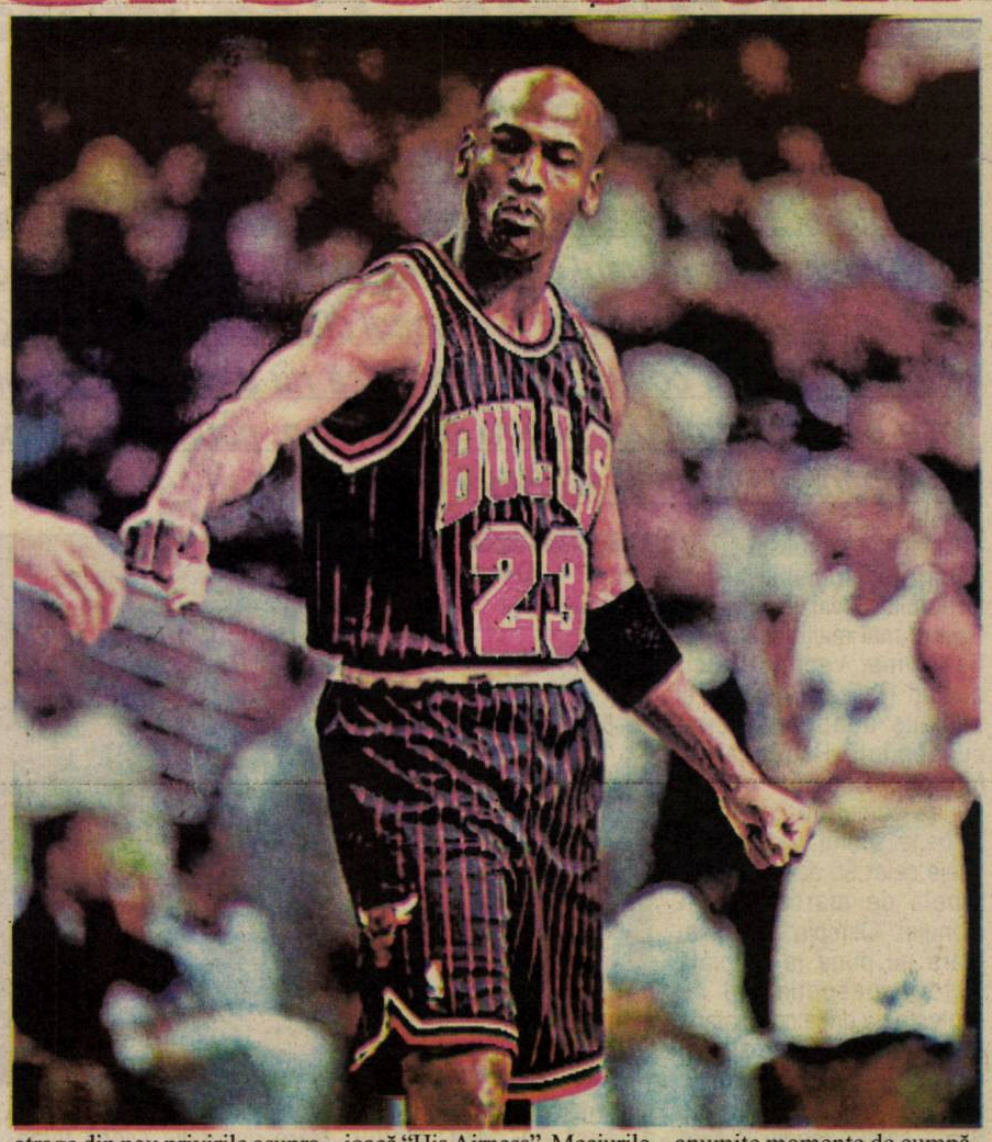

Carte de vizită:
Nume: Michael Jeffery Jordan
Porecle: MJ, Air Jordan
Născut: 17 februarie 1963, în Brooklyn, New York
Familie: Juanita (soţie), Jasmine, Jeffery şi Marcus (copii)
Animalele preferate: păsările
Sportivii preferaţi: Julius "Dr.J" Erving, Walter Davis, Muhammad Ali
Talent secret: matematica
Cel mai frumos cadou primit: o bicicletă roşie
Sportul preferat (în afară de baschet): golf, fotbal american
Actorii preferaţi: Denzel Washington, Harrison Ford, Sidney Poitier

A purtat tricoul cu numărul 23 la Chicago Bulls, unde şi-a petrecut cei 13 ani de carieră profesionistă. A fost desemnat de cinci ori cel mai bun jucător al All Stars Game. A fost prima personalitate sportivă care a primit premiul "Marca Leyenda" din partea cotidianului spaniol de sport "Marca". Este omul care s-a încăpăţânat să sfideze gravitatea. A ridicat în picioare mii de fani care l-au ovaţionat la scenă deschisă. Este omul care, în urmă cu trei ani, a frânt sute de inimi când a anunţat că pune ghetele în cui. Este omul care a a,dat mai mult farmec baschetului. Este pur şi simplu...Michael Jordan.

După ce renunţă la la febra competiţiei, activitatea unui sportiv este redată de cifre. Cifre care, cu cât sunt mai mare, cu atât sportivul a fost mai valoros. În cazul lui Michael Jordan cifrele sunt foarte mari, raportate la baschet. Pe scurt, activitatea lui Jordan ar fi cam aşa...În 1981 primeşte o bursă la Universitatea din Carolina de Nord şi este selecţionat în echipa de baschet. Ascensiunea lui Air Jordan începe în sezonul 1983-1984, când este desemnat cel mai bun baschetbalist din campionatul universitar. După acest sezon, Michael Jordan atrage asupra sa privirile celor de la Chicago Bulls, unde este transferat în 1984. Din acest moment, timp de 13 ani, Jordan va evolua numai în cadrul acestei formaţii, alături de care câştigă de şase ori campionatul NBA, în 1991, 1992, 1993, 1996, 1997 şi 1998. Stilul de joc, tehnica, imaginaţia de care dă dovadă sub panou şi pe teren fac ca Michael Jordan să fie desemnat de şase ori cel mai bun jucător din NBA (1991,1992, 1993, 1996, 1997 şi 1998) şi de două ori cel mai bun baschetbalist din finala NBA. Pentru ca palmaresul său să fie complet, Michael îşi trece în cont şi două titluri olimpice, la Los Angeles, în 1984 şi la Barcelona în 1992. Timp de şase ani consecutiv (1987-1993), numele lui Jordan apare în echipa ideală a NBA.

Jordan a reuşit să facă pe teren ceea ce nici un alt baschetbalist nu a făcut. Valoarea şi puterea de luptă ale lui Michael Jordan sunt surprinse în pelicula cinematografică ce l-a avut ca principal protagonist, "Space Jam", film în care a jucat alături de personaje de desene animate, cum ar fi Bugs Bunny, Marvin Martian şi Porky Pig.

Viaţa nu este însă întotdeauna ca un film cu final fericit. În 1993, o tragedie îl determină pe Jordan să se retragă pentru prima oară din activitatea. Tatăl său, James, este ucis. Oricine I-a văzut vreodată împreună a putut înţelege de ce Michael s-a retras de pe teren. "între ei era genul de relaţie pe care orice tată şi-o doreşte. Michael îi spunea "Pops" şi puteai să citeşte în ochii lui dragostea faţă de tatăl său". (Chicago Tribune). După retragerea din baschet Michael nu a stat foarte departe de sport. A trecut la ...baseball şi a jucat pentru White Sox. Magia aruncărilor de sub panou, a slam-dank-ului, suporterii, spectacolul din NBA l-au determinat pe Michael să revină la prima lui dragoste. Pe 19 martie 1995, într-un meci cu Indiana Pacers, "His Airness" se află din nou sub coş. În anul 1996, Michael scrie istorie: a fost numit MVP, a câştigat pentru a patra oară NBA şi trofeul de cel mai bun jucător din All Stars Game. Un singur om a mai reuşit acest lucru într-un singur sezon, Willis Reed în 1970.

În ianuarie 1999, Jordan decide din nou să părăsească baschetul. De data aceasta părea pentru totdeauna. El a intrat în legendă...

Achiziţionează acţiuni ale clubului Washington Wizards şi devine preşedinte executiv al acestei grupări, unde face diverse schimbări şi reuşeşte să aducă echipa pe drumul cel bun. Abia s-au obişnuit fanii lui Jordan că nu îl vor mai vedea luptând cu gravitaţia, zburând spre coş şi marcând puncte. Acum trebuie să se obişnuiască cu ideea că... Michael revine. Incredibil, dar adevărat. La 38 de ani, o vârstă destul de înaintată pentru baschet, Jordan a îndrăznit să sfideze timpul şi şi-a anunţat reîntoarcerea pe teren, urmând să evolueze alături de "vrăjitori". Jordan va atrage din nou privirile asupra NBA. Va exista curiozitatea de a-i vedea capacităţile fizice şi tehnice în comparaţie cu ale mai tinerilor săi colegi Kobe Bryant, Vince Carter, Allen Iverson, Ray Allen şI Tracy McGrady. Este clar că Jordan nu o face pentru bani. O face din plăcere, din dragoste pentru baschet, pentru competiţie. Nu îi este frică că s-ar putea face de ruşine. Dacă ar crede acest lucru nu ar mai reveni, Nu ar mai reveni dacă nu ar şti că poate să joace la cel mai înalt nivel. Jordan este capabil să se descurce în momentele de presiune.

Jordan va aduce mai multă celebritate clubului Washington Wizards. Vor fi vândute mai multe bilete la meciurile echipei, mai mulţi telespectatori vor privi partidele în care joacă "His Airness". Meciurile echipei din Washington vor ajunge să fie transmise de posturile naţionale de televiziune. Jordan va da mai multă încredere "vrăjitorilor". NBA are o singură problemă: tinerii jucători pe care i-a promovat în ultimii ani vor putea ţine pasul cu Jordan. Vor putea ieşi ei de sub dominaţia lui Jordan. Vor putea Bryant, Carter, Iverson, Allen să se impună în faţa lui Jordan. Totuşi, Jordan rămâne cel mai bun baschetbalist din istoria NBA, chiar dacă are 38 de ani. Baschetul rămâne totuşi un joc al celor tineri. Va putea Jordan să joace cele 82 de partide ale sezonului? "Vrăjitorii" nu sunt o echipă care să exceleze în ceea ce priveşte talentul. Va avea Jordan puterea psihică pentru a depăşi anumite momente de cumpănă. Exist- riscul ca revenirea lui Jordan să fie ratată din cauza unei accidentări.

Este posibil ca Jordan să nu mai fie acelaşi jucător dominator de altă dată. Este cert însă că va îmbunătăţi însă stilul de joc al echipei Wizards. Antrenorul echipei Detroit Pistons, Rick Carlisle spune: "L-am văzut pe Michael jucând în această vară. Recunosc un jucător bun atunci cînd îl văd şi vă asigur că Jordan arată ca un jucător bun".

Este posibil să nu mai fie acelaşi jucător. Să nu mai reuşească ceea ce a făcut în tinereţe, dar ar fi nedrept să-l criticăm. Este clar că Jordan nu revine pentru bani. Revine pentru spectacol, pentru magia jocului de baschet.

Şi-a păstrat simţul umorului

Într-o manieră proprie, pilotul italian Alex Zanardi reuşeşte să-i facă pe cei ce vin în vizită să plece de la el simţindu-se mai bine.

Duminica trecută, după o cursă de CART din Anglia, coechipierul lui Zanardi, Tony Kanaan, şi un vechi prieten, Jimmy Vasser, l-au vizitat, împreună cu proprietarul maşinii pe care a concurat Zanardi, Morris Nunn şi soţia acestuia, Kathryn.

Deşi medicii au fost obligaţi să-i amputeze ambele picioare lui Zanardi în urma unui accident produs în timpul unei curse de CART, iar pilotul se află încă la spital, el reuşeşte să aibă un minunat simţ al umorului.

"Discutăm despre greutatea pe care ar trebui să o aibă un pilot şi cum ar putea să o folosească în avantajul său. Alex se uită la mine şi îmi spune 'Hei, omule! Sînt mult mai uşor decît tine'. Mă uit la el şi nu îmi vine să cred. Zanardi este viu", spune Kanaan.

De la accident, pilotul în vârstă de 34 de ani nu a fost vizitat decât de soţia sa, Daniella, şi de rude. Cei care l-au vizitat duminică este familia mai mare a lui Zanardi. Cei care au vegheat la spitalul Marzahn Hospital pentru a fi aproape de Zanardi când acesta avea nevoie de încurajări. "Înainte de a intra la el, medicii ne-au spus că dacă vom leşina sau vom plânge este mai bine să renunţăm la vizită. Era nevoie să fim tari pentru a-l putea vedea. Nu ştiam dacă mă pot abţine. Dar Alex era bucuros că am venit la el şi a făcut multe glume. Are un psihic de fier", afirmă Nunn.

Nunn spune că Zanardi a fost curios să afle ce s-a întâmplat în cele 12 tururi rămase de desfăşurat după ce a avut el accidentul. "Nu îşi amintea ce s-a întâmplat în turul de încălzire, nici pe parcursul zile. A întrebat dacă accidentul s-a produs din vina lui".Kanaan menţionează că Zanardi îi mulţumeşte lui Dumnezeu că este încă în viaţă şi îl poate vedea pe fiul său, Niccolo, crescând. Daniella Zanardi este pregătită să înfrunte situaţia. Este fericită că soţul său este în viaţă. "Sunt italieni, iar familia se va strânge acum în jurul lor", spune Katryn Nunn.

"Ştiţi cum sunt italienii: vor întotdeauna să-i pupe pe cei din jurul lor. Alex a încercat timp de cinci ani să mă pupe, dar nu l-am lăsat. Când am plecat duminică, am fost de acord să facă acest lucru. Chiar i-a făcut plăcere", menţionează Morris Nunn.

Preliminariile Campionatului Mondial de fotbal

5 octombrie - penultimul tren spre Extremul Orient

Sâmbătă, 6 octombrie a.c., se vor disputa ultimele meciuri din grupele preliminare ale Campionatului Mondial de fotbal al cărui turneu final se va desfăşura anul viitor în Japonia şi Coreea de Sud, care vor desemna echipele calificate direct şi ocupantele locului secund, cele care vor trebui să mai susţină partide de baraj. Unele reprezentative sunt deja cu sacii în căruţă, dar destule mai au de tras.

Iată clasamentele şi programul întâlnirilor:

Grupa 1

1. Rusia	9	6	2	1	14-5	20
2. Slovenia	9	4	5	0	14-9	17
3. Iugoslavia	9	4	4	1	16-6	16
4. Elveţia	9	4	2	3	18-8	14
5. Ins. Feroe	9	2	1	6	6-20	7
6. Luxemburg	9	0	0	9	2-22	0

Iugoslavia - Luxemburg, Rusia - Elveţia, Slovenia - Ins. Feroe.

Grupa 2

1. Portugalia	9	6	3	0	28-7	21
2. Irlanda	9	6	3	0	19-5	21
3. Olanda	9	5	2	2	26-9	17
4. Estonia	9	2	2	5	10-12	8
5. Cipru	9	2	2	5	13-27	8
6. Andorra	9	0	0	9	5-32	0

Olanda - Andorra, Portugalia - Estonia, Irlanda - Cipru.

Grupa 3

1. Danemarca	9	5	4	0	16-6	19
2. Cehia	9	5	2	2	14-8	17
3. Bulgaria	9	5	2	2	14-9	17
4. Islanda	9	4	1	4	14-14	13
5. Irlanda N.	9	2	2	5	10-12	8
6. Malta	9	0	1	8	4-23	1

Cehia - Bulgaria, Danèmarca - Islanda, Malta - Irlanda de Nord.

Grupa 4

1. Suedia	9	7	2	0	17-3	23
2. Turcia	9	5	3	1	15-8	18
3. Slovacia	9	4	2	3	11-9	14
4. Macedonia	9	1	4	4	11-13	7
5. Moldova	9	1	3	5	6-17	6
6. Azerbaidjan	9	1	2	6	4-14	5

Macedonia - Slovacia, Moldova - Turcia, Suedia - Azerdbaidjan.

Grupa 5

1. Polonia	9	6	2	1	19-6	20
2. Ucraina	9	4	4	1	12-7	16
3. Belarus	9	4	3	2	12-10	15
4. Norvegia	9	1	4	4	8-13	7
5. Ţara Galilor	9	0	6	3	9-12	6
6. Armenia	9	0	5	4	6-15	5

Ţara Galilor - Belarus, Armenia - Norvegia, Polonia - Ucraina

Grupa 6

1. Belgia	7	5	2	0	25-5	17
2. Croaţia	7	4	3	0	14-2	15
3. Scoţia	7	3	3	1	10-5	12
4. Letonia	7	1	1	5	4-14	4
5. San Marino	8	0	1	7	3-30	1

Croaţia - Belgia, Scoţia - Letonia

Grupa 7

1. Spania	8	6	2	0	21-4	20
2. Austria	7	4	2	1	9-7	14
3. Israel	7	3	2	2	10-6	11
4. Bosnia	7	1	2	4	7-12	5
5. Liechtenstein	7	0	0	7	0-18	0

Israel - Austria, Bosnia - Liechtenstein

Grupa 8

1. Italia	7	5	2	0	15-3	17
2. România	7	5	0	2	9-6	15
3. Georgia	7	3	0	4	11-11	9
4. Ungaria	7	2	2	3	14-12	8
5. Lituania	8	0	2	6	3-18	2

Italia - Ungaria, România - Georgia

Grupa 9

1. Anglia	7	5	1	1	14-4	16
2. Germania	7	5	1	1	14-10	16
3. Finlanda	7	3	2	2	12-7	11
4. Grecia	7	2	0	5	5-15	6
5. Albania	8	1	0	7	5-14	3

Germania - Finlanda, Anglia - Grecia

Din această Zonă europeană este deja calificată direct reprezentativa Franţei, deţinătoare a titlului, plus Polonia, Suedia, Spania care nu mai pot fi depăşite. Cu şanse mari de a se mai califica sunt Rusia - care nu poate avea probleme mari în partida cu Elveţia, echipă ce a ieşit din lupta pentru Extremul Orient, Portugalia - care joacă acasă cu Estonia, Danemarca - victorioasă în confruntarea cu Islanda, Italia - căreia îi ajunge un rezultat egal în întâlnirea cu Ungaria şi, probabil, Anglia. Un meci hotărâtor este cel dintre Croaţia şi Belgia, din grupa 6, în care croaţii trebuie neapărat să câştige pentru a se situa pe locul 1, în vreme ce belgienilor le ajunge un rezultat de egalitate. Mai aprigă se anunţă confruntarea dintre echipele care vizează locul secund, spre exemplu Cehia - Bulgaria şi Israel - Austria. Întâlnirile de baraj se vor disputa după următorul program: grupa 1 - grupa 8, grupa 7 - grupa 4, grupa 5 - grupa 9, grupa 6 - grupa 3, grupa 2 - Asia (câştigătoarea barajului dintre cele două echipe clasate pe locul secund în cele două grupe).

Fotbal/Il Calcio

Chiesa rămâne la Fiorentina

Atacantul italian Enrico Chiesa a confirmat, vineri, că doreşte să evolueze, în continuare, la echipa Fiorentina, în ciuda dificultăţilor financiare pe care le are gruparea italiană, a anunţat agenţia de presă ANSA, citată de AFP.

"Voi rămâne în continuare la Fiorentina. Am luat această decizie, joi, înainte de meciul cu formaţia ucraineană Dniepropetrovsk, contând pentru Cupa UEFA". Am ajuns la un acord cu responsabilii clubului, termenii acordului fiind favorabili ambelor părţi", a declarat jucătorul italian.

Enrico Chiesa, în vârstă de 30 de ani, a explicat că durata contractului face încă obiectul negocierilor, dar potrivit presei locale, Chiesa va accepta să-şi prelungească acordul cu gruparea italiană pentru încă patru ani.

Atacantul italian a fost cel mai bun marcator din campionatul Italiei în sezonul trecut, cu 22 de goluri.

Gruparea Fiorentina a fost la un pas de a fi declarată falimentară, din cauza unui deficit financiar important înregistrat în sezonul trecut. Pentru a-şi acoperi o parte din pierderi, responsabilii clubului i-au transferat pe cei mai importanţi componenţi ai echipei, portarul italian Francesco Toldo (Inter Milan) şi mijlocaşul portughez Rui Costa (AC Milan).

Fiorentina ocupă, în prezent, poziţia a 14-a în clasamentul campionatului Italiei, înregistrând numai o victorie în cele patru etape disputate până în prezent. Chiesa a înscris patru dintre cele şase goluri ale echipei în acest sezon. Echipa italiană s-a calificat în turul al doilea al Cupei UEFA, învingând, joi, cu scorul de 2-1, formaţia Dniepropetrovsk.

În zona sud-americană - încă trei etape

Nici în partea cealaltă a lumii zarurile n-au fost aruncate, cu trei etape înaintea finalului preliminariilor doar Argentina şi Paraguay fiind sigur calificate.

1. Argentina	15	2	2	1	37-12	38
2. Paraguay	15	9	2	4	26-14	29
3. Ecuador	15	8	2	5	17-18	26
4. Brazilia	15	7	3	5	25-14	24
5. Uruguay	15	7	3	5	16-10	24
6. Columbia	15	5	5	5	12-13	20
7. Peru	15	4	3	8	13-19	15
8. Bolivia	15	3	5	7	16-26	14
9. Chile	15	3	2	10	14-22	11
10. Venezuela	15	3	1	11	12-40	10

Mai sunt de jucat: Uruguay - Columbia, Brazilia - Chile, Bolivia - Ecuador, Paraguay - Argentina, Venezuela - Peru (6.10)

Argentina - Peru, Bolivia - Brazilia, Ecuador - Uruguay, Columbia - Chile, Venezuela - Paraguay (7.11)

Uruguay - Argentina, Brazilia - Venezuela, Paraguay - Columbia, Chile - Ecuador, Peru - Bolivia (14.11)

Primele patru clasate se califică pentru turneul final, cea de-a cincea urmând a susţine baraj cu câştigătoarea Zonei Oceania, adică Australia.

Deşi a "mers" destul de prost, Brazilia se va califica, ultimele trei partide însemnând, mai mult ca sigur, tot atâtea victorii. Ecuador, deşi de află în prezent pe locul trei, ar putea ajunge pe 5, pentru că are un program viitor dificil, în care este inclus şi meciul cu Uruguay, pe care n-ar fi exclus să-l piardă. Surprinde ieşirea din competiţie a Columbiei, una dintre prezenţele de marcă ale ultimelor ediţii de campionat mondial.

Sâmbăta viitoare, la Asuncion, va avea loc derby-ul grupei, partidă care se anunţă cu scântei, între Paraguay şi Argentina. De văzut.

n.i.d.

PRO TV

Luni, 1 octombrie

07.00 Bună dimineaţa! 08.00 Ştirile Pro TV 09.00 Tânăr şi neliniştit (r) 10.00 Monştrii (s) 10.45 Magazin Liga Campionilor 11.30 Ani de liceu (s) 12.00 Lovitură de maestru (r) 14.00 Armă mortală 1 (r) 16.00 Tânăr şi neliniştit (s) 17.00 Ştirile Pro TV 17.45 Teo 19.00 Ştirile Pro TV 19.50 Ştiri Pro TV Sibiu 20.00 Sunt plecat în oraş (co. SUA 1994) 21.50 Ştiri Pro TV Sibiu 22.00 Ştirile Pro TV 22.30 Sub semnul întrebării 01.00 Prinţul tenebrelor (r) 02.00 Furia apelor (dramă SUA 1997) 04.00 Monştrii (r) 05.00 Teo (r) 06.30 Ani de liceu (r)

Marţi, 2 octombrie

07.00 Bună dimineaţa! 08.00 Ştirile Pro TV 09.00 Tânăr şi neliniştit (r) 10.00 Monştrii (s) 10.45 Oxigen (r) 11.15 Promotor (r) 11.45 Ani de liceu (s) 12.15 Profesioniştii (s) 13.00 Curcanii (s) 14.00 Sunt plecat în oraş (r) 16.00 Tânăr şi neliniştit (s) 17.00 Ştirile Pro TV 17.45 Teo 19.00 Ştirile Pro TV 20.00 Urmărire generală 21.00 Expertul (s) 22.00 Ştirile Pro Tv 22.30 Seara regăsirii 22.45 ROKENO 22.50 Ro. 23.00 Provest cu Bogdan Chirieac X şi Zero Ştirile Pro Tv Omul care aduce cartea Pro TV te ascultă ce vezi 00.00 Lege şi ordine (s) 01.00 Un profesor pedepsit (co. SUA 1987)02.30 Profesioniştii (r)

Miercuri, 3 octombrie

07.00 Bună dimineaţa! 08.00 Ştirile Pro TV 09.00 Tânăr şi neliniştit (r) 10.00 Monştrii (s) 10.45 Profeţii despre trecut (r) 11.30 Ani de liceu (s) 12.00 Un profesor pedepsit (r) 14.00 Expertul (r) 15.00 Urmărire generală (r) 16.00 Tânăr şi neliniştit (s) 17.00 Ştirile Pro TV Sport Vremea Pro TV te ascultă ce vezi 17.15 Ştiri Pro TV Sibiu 17.45 Teo 19.00 Ştirile Pro TV 19.45 Batman se întoarce (fantastic SUA 1992 22.00 Ştirile Pro TV 22.30 Seara regăsirii 22.45 ROKENO 22.50 Ro. 22.55 Promotor special 23.00 Regăsirea (dramă SUA 1997) 01.00 Un nou tată (dramă SUA 1998) 03.00 Profesioniştii (r)

Joi, 4 octombrie

07.00 Bună dimineaţa! 08.00 Ştirile Pro TV 09.00 Tânăr şi neliniştit (r) 10.00 Monştrii (s) 10.45 Provest (r) 11.30 Ani de liceu (s) 12.00 Amintiri din ţara pierdută (dramă SUA 1998) 14.00 Batman (r) 16.00 Tânăr şi neliniştit (s) 17.00 Ştirile Pro TV Sport Vremea Pro TV te ascultă ce vezi 17.15 Ştiri Pro TV Sibiu 17.45 Teo 19.00 Ştirile Pro TV 20.00 Top Gun (ac. SUA 1986) 22.00 Ştirile Pro TV 22.30 Seara regăsirii 22.45 ROKENO 22.50 Ro. 22.55 Promotor special 23.00 Lege şi ordine (s)00.00 Carrington (dramă M. Brit 1995) 02.00 Amintiri din ţara pierdută (r) 04.00 Monştrii (r)

Vineri, 5 octombrie

07.00 Bună dimineaţa! 08.00 Ştirile Pro TV 09.00 Tânăr şi neliniştit (r) 10.00 Monştrii (s) 10.45 Lege şi ordine (r) 11.30 Ani de liceu (s) 12.00 Profesioniştii (s) 13.00 Curcanii (s) 14.00 Roseanne (dramă SUA 1994) 16.00 Tânăr şi neliniştit (s) 17.00 Ştirile Pro TV 17.45 Teo 19.00 Ştirile PRO TV 20.00 Vineri seara ne distrăm 22.00 Totul despre sex (s) 22.30 Seara regăsirii 22.45 ROKENO 22.55 Marcă înregistrată 23.25 O lume nebună, nebună, nebună (co. SUA 1963) 02.45 Misiune sfântă (thriller Canada-SUA 1998) 04.45 Provocări erotice (erotic M. Brit. 1997) 06.30 Ani de liceu (r)

TELEVIZIUNEA antena

Luni, 1 octombrie

07.00 Observator 08.00 Nash Bridges (s/r) 09.00 Zile din viaţa noastră (s/r) 10.00 Tânărul Indiana Jones (s) 11.00 Stargate: SG-1 (s) 12.30 Academia vedetelor (r) 15.00 Zile din viaţa noastră (s) 16.00 Detectivii Hart (s) 17.00 Ştiri 17.20 Milagros (s) 19.00 Observator 19.50 Sport 20.00 Lupul singuratic (acţiune, SUA, 1984) 22.00 Observator 22.25 Sport 22.30 Maris Tucă Show 23.30 Noaptea târziu cu Mircea Badea 01.00 Observator (r) 02.00 Scandalul (s) 03.30 Capcanele destinului (s) 05.00 Milagros (s/r)

Marţi, 2 octombrie

07.00 Observator 08.00 Detectivii Hart (s/r) 09.00 Zile din viaţa noastră (s.r.) 10.00 Tânărul Indiana Jones (s) 11.00 Stargate (s) 12.30 Cuibul de viespi (ac. SUA 1970) 15.00 Hochei: Steaua Bucureşti - SC Miercurea Ciuc 17.00 Ştiri 17.20 Milagros (s) 19.00 Observator 19.50 Sport 20.00 Brigada mobilă 20.20 Obsesie periculoasă (thriller SUA 1995) 22.00 Observator 22.25 Sport 22.30 Marius Tucă Show 23.30 Noaptea târziu cu Mircea Badea 01.00 Observator (r) 02.00 Brigada mobilă (r) 02.30 Scandalul (s) 03.30 Capcanele destinului (s) 05.00 Milagros (s.r.)

Miercuri, 3 octombrie

07.00 Observator 08.00 Tânărul Indiana Jones (s) 10.00 O adevărată pacoste (co. SUA 1959) 12.00 Stargate (s) 13.00 Ştiri 13.15 Trenul vieţii (dramă Australia 1984)15.00 Zile din viaţa noastră (s) 16.00 Detectivii Hart (s) 17.00 Ştiri 17.20 Milagros (s) 19.00 Observator 19.50 Sport 20.00 Din dragoste 22.00 Observator 22.25 Sport 22.30 Marius Tucă Show 23.30 Noaptea târziu cu Mircea Badea 01.00 Revizie tehnică

Joi, 4 octombrie

07.00 Observator 08.00 Detectivii Hart (s/r) 09.00 Zile din viaţa noastră (s/r) 10.00 Tânărul Indiana Jones (s) 11.00 Stargate (s) 12.30 Din dragoste (r) 15.00 Zile din viaţa noastră (s) 16.00 Detectivii Hart (s) 17.00 Ştiri 17.20 Milagros (s) 19.00 Observator 19.45 Sport 20.00 Zilele tunetului (ac. SUA, 1990) 22.00 Observator 22.25 Sport 22.30 Marius Tucă Show 23.30 Noaptea târziu cu Mircea Badea 01.00 Observator (r) 02.00 Scandalul (s) 03.30 Capcanele destinului (s) 05.00 Milagros (s.r.)

Vineri, 5 octombrie

07.00 Observator 08.00 Detectivii Hart (s/r) 09.00 Zile din viaţa noastră (s/r) 10.00 Tânărul Indiana Jones (s) 11.00 Stargate (s) 12.30 Zilele tunetului (r) 15.00 Zile din viaţa noastră (s) 16.00 Detectivii Hart (s) 17.00 Ştiri 17.20 Milagros (s) 19.00 Observator 19.50 Sport 20.00 Fotbal:România - Georgia 22.00 Observator 22.25 Sport 22.30 Calea misterelor (s) 23.30 Noaptea târziu cu Mircea Badea 01.00 Observator (r)02.00 Scandalul (s) 03.30 Capcanele destinului (s) 05.00 Milagros (s/r)

tvr2

Luni, 1 octombrie

08.00 Cronici votive 08.30 Extratereştrii în familie (r) 09.00 Sparky roboţelul (r) 09.30 Tribul (s) 10.00 Fiice şi soţii (s) 11.00 D'ale lu' Mitică 12.00 Ţara de piatră 12.30 Tată, am încurcat-o! (r) 13.00 Femeia misterioasă (s) 13.45 D.A. 15.10 Toţi împreună 16.15 Oprirea obligatorie 16.30 Răscruci 17.00 Patrimoniu 17.30 Tribul (s) 18.00 Camera de gardă 18.35 Palete (do.) 19.05 Sculpturi (do.) 19.40 D.a. 20.05 În mijlocul furtunii (s) 21.00 Plus 2001 21.30 Reforma la bani mărunţi 22.30 Telejurnal 22.00 Teatru TV: Îmblânzirea scorpiei 00.30 Ştiri 00.35 Bine, dragă! (s.r) 01.00 Familia Porter (r) 01.30 Palete (do. r) 02.00 Sculpturi (do. r) 02.30 În mijlocul furtunii (r)

Marţi, 2 octombrie

07.00 Femeia misterioasă (r) 08.15 Desene animate 09.30 Tribul (s) 10.00 Căţei meseriaşi (r) 10.30 On line (r) 11.00 Spendorile naturii 12.00 Afaceri la cheie (r) 12.30 Tată, am încurcat-o! (r) 13.00 Femeia misterioasă (s) 13.45 Desene animate 15.10 Toţi, împreună 16.00 Tribuna partidelor... 16.30 Plus 2001 17.00 Spectacolul lumii 17.30 Tribul (r) 18.00 E dreptul tău! 18.35 Cinematograful, o istorie vie 19.20 Feţe (r) 19.00 D.a. 20.05 În mijlocul furtunii (s)21.00 Jonathan Creek (s) 22.00 Telejurnal 22.30 Nemuritorii (dramă România 1975) 00.15 Ştiri 00.20 Patrimoniu 00.50 Cinematograful, o istorie vie (r) 01.35 E dreptul tău!

Miercuri, 3 octombrie

07.00 Femeia misterioasă (r) 08.15 D.a. 09.30 Tribul (s) 10.00 Lumea lui Chiţ-Chiţ 10.50 Ştiri 11.00 Bărbaţi, la cratiţă! (r) 12.00 Camera de gardă 12.30 Tată, am încurcat-o! (s) 13.00 Femeia misterioasă (s) 13.45 D.a. (s) 15.00 Ştiri 15.10 Toţi împreună 16.30 Sport plus 17.30 Tribul (s.r) 18.00 Mit şi istorie 18.30 Telejurnal 18.35 Biblia: Legendă şi adevăr (do.) 19.05 Pe urmele dragonului (do.) 19.40 D.a. 20.00 În mijlocul furtunii (s) 21.00 Jonathan Creek (s) 22.00 Telejurnal 22.30 Nimic despre Robert (co. Franţa 1999) 00.15 Ştiri 00.20 Televiziunea, dragostea mea! 01.25 Biblia: Legendă şi adevăr (do. r) 02.00 Pe urmele dragonului (doc. r)

Joi, 4 octombrie

07.00 Femeia misterioasă (r) 08.15 D.a. 09.30 Tribul (s) 10.00 Prietenii lui Piticot 10.55 Ştiri 11.00 Tradiţii (r) 11.30 Medalion de interpret (r) 12.30 Tată, am încurcat-o (r) 13.00 Femeia misterioasă (s) 13.45 D.a. 15.10 Toţi, împreună 16.00 Tribuna partidelor... 16.30 Din coasta Evei 17.30 Tribul (s.r) 18.00 Afaceri la cheie 18.40 Magia ecranului 19.40 D.a. 20.05 În mijlocul furtunii (s)21.00 Jonathan Creek (s) 22.00 Ştiri 22.30 Virusul morţii (dramă SUA 1997) 23.30 Volei feminin: România - Franţa 00.15 Ştiri 00.20 Sport plus (r) 01.25 Magia ecranului (r)

Vineri, 5 octombrie

07.00 Femeia misterioasă (r) 08.15 D.a. 09.30 Tribul (s) 10.00 Paradisul de lângă noi (r) 11.00 Din coasta Evei (r) 12.00 Mit şi istorie (r) 12.30 Tată, am încurcat-o (r) 13.00 Femeia misterioasă (s) 13.45 D.a. 15.10 Toţi, împreună 16.00 Reforma la bani.... 16.30 Da. Nu@tvr.ro 17.30 Tribul (s.r) 18.00 Călătorind prin ţară 18.30 Ştiri 18.35 Mac Intyre, reporter detectiv (do.) 19.20 Aleea cu ghimpi (r) 19.40 D.a. 20.05 În mijlocul furtunii (s) 21.00 D'ale lu' Mitică 22.00 Telejurnal 22.30 Scurtă rătăcire (dramă SUA 1996) 00.05 Ştiri 00.10 Concert Robbie Williams 01.10 Mac Intyre, reporter detectiv (r) 01.50 Feţe (r)

TV ROMÂNIA

Luni, 1 octombrie

07.00 Jurnalul de dimineaţă 07.15 Practic matinal 08.30 Bravo, bravisimo (r) 10.00 Surprise, surprize... (r) 12.00 Teleenciclopedia (r) 13.00 Ghici cine vine la tine (r) 14.00 Jurnalul de prânz 14.10 Infomania 14.30 Pro Patria 15.30 Becker (s) 16.00 Kronika 17.30 O idee pe zi... 17.40 Pasiuni (s) 18.25 Alege muzica! 19.25 George şi Leo (s) 20.00 Jurnal. Meteo 20.40 Sport 20.45 Iartă-mă! 21.45 Talkshow 23.00 Jurnalul de noapte 23.15 Premiile Uniunii Scriitorilor din România pe anul 2000 00.45 Marele jazz 01.45 Infomania (r) 02.05 Jurnal. Meteo. Sport (r) 02.50 De luni până duminică (r)

Marţi, 2 octombrie

07.00 Jurnalul de dimineaţă 07.15 Practic matinal 08.30 Zorro (s) 09.00 D.a. 10.00 Niciodată nu e prea târziu (s) 10.45 TVR Timişoara 12.30 Premiile Uniunii Scriitorilor din România 14.00 Jurnalul de prânz 14.10 Infomania 14.30 Iartă-mă (r) 15.30 Becker (s) 16.00 Puncte cardinale 16.30 Kronika 17.30 O idee pe zi... 17.40 Pasiuni (s) 18.25 Alege muzica! 19.30 George şi Leo (s) 20.00 Jurnal. Meteo 20.40 Sport 20.45 Viaţa se schimbă (dramă Italia 2000) 22.25 Geena Davis (s) 22.55 Jurnalul de noapte 23.10 Studioul artelor00.10 Lumea dansului 01.10 Marele jazz (r) 02.10 Jurnal. Meteo (r) 02.55 Viaţa se schimbă (f/r)

Miercuri, 3 octombrie

07.00 Jurnalul de dimineaţă 07.15 Practic matinal 08.30 Zorro (s) 09.00 Ursul sălbatic (dramă SUA 1999) 10.40 Amprente 11.00 TVR Cluj 13.00 Totul la vedere (do.) 14.00 Jurnalul de prânz 14.10 Infomania 14.30 Studioul artelor (r) 15.30 Becker (s) 16.00 Panorama 17.30 O idee pe zi... 17.40 Pasiuni (s) 19.30 George şi Leo (s) 20.00 Jurnal. Meteo 20.40 Sport 20.45 Baywatch Hawaii (s) 21.45 Recurs la morală 22.45 Amprente 23.00 Jurnalul de noapte 23.15 Dorinţa tatălui (dramă SUA 1998) 00.50 Bucuriile muzicii 02.00 Jurnal. Meteo. Sport (r)

Joi, 4 octombrie

07.00 Jurnalul de dimineaţă 07.15 Practic matinal 08.45 Zorro (s) 09.20 Baywatch Hawaii (s) 10.10 Totul la vedere (do.) 11.00 TVR Iaşi 13.00 Ora G (r) 14.00 Jurnalul de prânz 14.10 Infomania 14.30 Recurs la morală (r) 15.30 Oameni ca noi 16.00 Convieţuiri 17.00 Vino să vezi! Underground 17.45 Pasiuni (s) 18.25 Alege muzica! 19.30 George şi Leo (s) 20.40 Sport 20.45 Justiţiarii (s) 21.45 Cu ochii'n 4 22.45 Reflecţii rutiere23.00 Jurnalul de noapte 23.15 Promontoriul groazei (thriller SUA 1962) 01.05 Nocturna melomanului 02.00 Jurnal. Meteo. Sport (r)

Vineri, 5 octombrie

07.00 Jurnalul de dimineaţă 07.15 Practic matinal 08.30 Domnişoara Zorro (s) 09.15 Capcanele dragostei: Lună de miere în Hawaii (co. SUA 1989) 10.45 Reflecţii rutiere (r) 11.00 TVR Craiova 13.00 Cu ochi'n 4 14.00 Jurnalul de prânz 14.10 Infomania 14.30 Justiţiarii (s) 15.30 Tribuna partidelor parlamentare 16.30 Drepturile omului 17.30 O idee pe zi... 17.40 Pasiuni (s) 18.25 Alege muzica! 19.30 România politică 20.00 Jurnal. Meteo 20.40 Sport 20.45 Ploaia de stele 22.15 Spectacol şi industrie (do. SUA 1999) 23.45 Jurnalul de noapte 00.00 Profesioniştii 01.00 Omul care ştia prea puţin (co. SUA 1997) 02.35 Jurnal. Meteo. Sport (r)

EUROSPORT

Luni, 1 octombrie

09.30 Super Racing Weekend (r) 11.00 Sidecar 12.00 Supersport 13.00 Tenis 14.00 Ciclism (r) 15.00 Ciclism (r) 17.00 Sporturi extreme 18.00 Sidecar (r) 19.00 Fotbal 20.30 Toate sporturile (r) 21.00 Box (r) 23.00 Fotbal (r) 00.30 Ştirile Eurosport 00.45 Supersport (r) 01.45

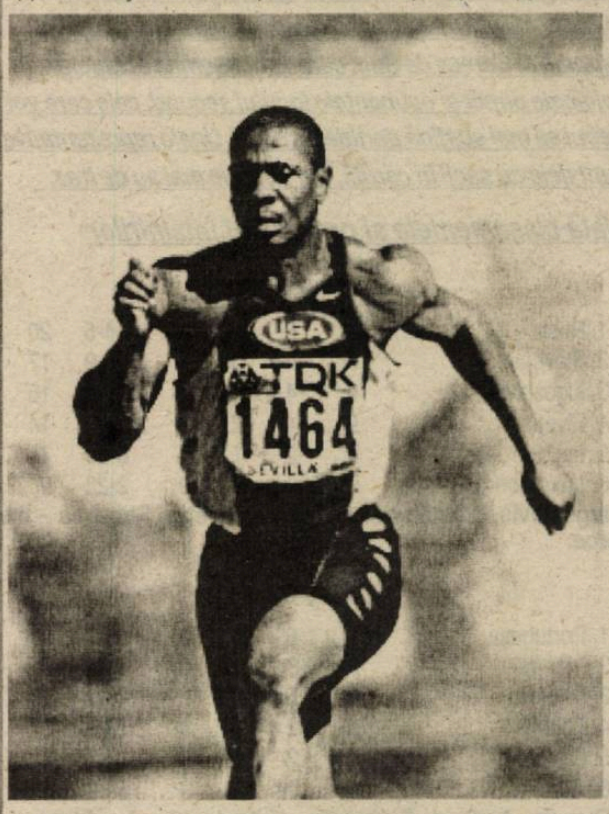

Toate sporturile (r) 02.15 Ştirile Eurosport (r)

Marţi, 2 octombrie

09.30 Sidecar (r) 10.30 Ciclism (r) 11.30 Fotbal (r) 12.00 Curse de camioane (r) 12.30 Toate sporturile (r) 13.00 Fotbal. Eurogoluri (r) 14.30 Tenis 17.00 Sporturi extreme 18.00 Sporturi extreme YOZ 18.30 Motocros 19.30 Snooker 21.30 Box (live) 00.00 Ştirile Eurosport 00.15 Curse de camioane 01.45 Fotbal (r) 02.15 Ştirile Eurosport (r)

Miercuri, 3 octombrie

09.30 Curse de camioane (r) 10.30 Ciclism montan (r) 11.30 Motocros (r) 12.30 Curse de camioane (r) 13.00 Jocurile Olimpice (mag. r) 13.30Hipism 14.30 Tenis 17.00 Sporturi extreme 18.00 Fotbal 21.00 Snooker 23.00 Super Racing 23.30 Curse de maşini 0.00 Ştirile Eurosport 00.15 Golf 01.15 Golf 01.45 Navigaţie 02.15 Ştirile Eurosport (r)

Joi, 4 octombrie

09.30 Hipism (r) 10.30 Golf (r) 11.30 Super Racing Weekend (r) 12.00 Curse de maşini (r) 12.30 Golf (r) 13.00 Navigaţie (mag. r) 13.30 Volei pe plajă 14.30 Tenis 17.00 Sporturi extreme 19.00 Fotbal (r) 19.30 Snooker 21.30 Box 23.30 Raliuri 00.00 Ştirile Eurosport 00.15 Lupte. CM 01.15 Sărituri în apă de pe stânci (r) 01.45 Raliuri (r) 02.15 Ştirile Eurosport (r)

Vineri, 5 octombrie

07.00 Motociclism (live) 10.30 Curse de camioane (r) 11.00 Motociclism (r) 12.00 Navigaţie (mag. r) 12.30 Golf (r) 13.30 Super Racing Weekend (r) 14.00 Curse de maşini (r) 14.30 Tenis 17.00 Lupte. CM (r) 18.00 Box 19.00 Fotbal (r) 19.30 Snooker 21.30 Sporturi extreme 23.30 Raliuri. CM 00.00 Ştirile Eurosport 00.15 Moticiclism 01.15 Curse de camioane (r) 01.45 Raliuri (r) 02.15 Ştirile Eurosport (r)

Fotbal/Stranieri

Nici un român pe lista marcatorilor

✶ Jucătorul român al echipei Vitesse Arnhem, **Ştefan Nanu,** a evoluat pe întreaga durată a partidei pe care formaţia sa a câştigat-o, sâmbătă, în deplasare, cu scorul de 2-0, în faţa grupării PSV Eindhoven, în etapa a VII-a a campionatului Olandei.

În urma acestui rezultat formaţia Vitesse Arnhem a urcat pe primul loc al clasamentului campionatului olandez.

✶ În etapa a VIII-a a campionatului Germaniei, **Laurenţiu Reghecampf** şi Vasile Miriuţă au jucat toate cele 90 de minute în partida pe care echipa lor, Energie Cottbus, a pierdut-o, sâmbătă, în deplasare, cu scorul de 0-2, în faţa formaţiei Schalke 04. Jucătorul român al echipei VfL Wolfsburg, **Dorinel Munteanu**, a jucat pe durata întregului meci cu Kaiserslautern, scor 2-0, disputată sâmbătă, pe teren propriu. În etapa a VIII-a a diviziei secunde a campionatului german, **Daniel Ciucă** a intrat pe teren în minutul 71 al întâlnirii pierdute de gruparea sa, SC Oberhausen, vineri, pe teren prorpiu, cu scorul de 1-2, în faţa formaţiei Karlsruher SC. Ciucă l-a înlocuit pe K. Baumann.

✶ Românul **Cătălin Munteanu** a fost introdus pe teren în minutul 79 al partidei pe care echipa Espanol Barcelona a câştigat-o, sâmbătă, pe teren propriu, cu scorul de 3-1, în faţa formaţiei Rayo Vallecano, în etapa a V-a a campionatului Spaniei. Munteanu l-a înlocuit pe Palencia. În etapa a VI-a a Segunda Division, fotbalistul român al echipei Numancia, Laurenţiu Roşu, a evoluat pe întreaga durată a meciului câştigat, pe teren propriu, cu scorul de 1-0, în faţa grupării Albacete.

✶ Echipa FC Nantes, fără atacantul **Viorel Moldovan**, accidentat, a terminat la egalitate, scor 0-0, meciul disputat, sâmbătă, pe teren propriu, cu formaţia FC Metz, în etapa a IX-a a campionatului Franţei.

✶ **Dan Petrescu** nu a evoluat în meciul pe care echipa Southampton l-a câştigat, sâmbătă, în deplasare, cu scorul de 3-1, în faţa formaţiei Middlesbrough.

Despre qigong-ul sportiv

Nu demult, într-un weekend, pe un canal de televiziune cu mare audienţă la public, se aştepta cu interes, ca de fiecare dată, emisiunea sportivă. Şi nu mică a fost uimirea "privitorilor şi ascultătorilor" care au fost înştiinţaţi de prestigiosul organizator şi prezentator al emisiunii, că vor asista la o emisiune inedită. Că a fost aşa, o dovedeşte faptul că pe micul ecran, la acea oră târzie din noapte, a apărut doamna **Monica Onea** (asistenta Meastrului Internaţional **LIN KAI TING**) şi invitaţii săi, la o masă rotundă.

Evident, discuţiile s-au referit la *qigong*. Putem spune că, de acum, cititorii onoratului dumneavoastră ziar cunosc câte ceva despre această tehnică, metodă de tratament, mod de viaţă, ştiinţă a vieţii care îşi are originea în Orient, dar aparţine lumii. Monica Onea ne-a informat despre aniversarea celor 3 ani de când există în România, **Şcoala Naţională de Qigong**. Cu ocazia respectivă a şi organizat, la Bucureşti, o conferinţă de presă. Această şcoală este condusă de Maestrul Internaţional **LIN KAI TING** şi are Asociaţii de *Qigong* în câteva oraşe ale ţării (Bucureşti, Sibiu, Cluj-Napoca, Braşov, Baia Mare) şi se află sub tutela Ministerului Tineretului şi Sportului.

Ba, mai mult decât atât, se organizează cursuri speciale, tabere pentru pregătirea celor care au calităţi şi vor să devină instructori de *qigong*.

Ca în orice domeniu, drumul spre performanţă nu este prea uşor, dar poate fi şi presărat cu flori, totul depinde de tine, de străduinţa ta. Monica Onea şi invitaţii săi ne-au convins că qigong-ul este baza medicinii tradiţionale chineze, şi de asemenea, este baza artelor marţiale. Deci, există un qigong medical şi un qigong marţial (sportiv). Venit în România la invitaţia Federaţiei Române de Arte Marţiale, Maestrul Internaţional LIN KAI TING (fost vicecampion de gimnastică al Chinei) organizează cursuri de iniţiere în qigong în majoritatea oraşelor mari de la noi. Pentru dezvoltarea qigong-ului sportiv, se organizează competiţii, demonstraţii, acesta fiind atât un sport de masă cât şi de performanţă.

De asemenea, qigong-ul sportiv poate fi folosit ca adjuvant cu rezultate excepţionale în toate celelalte sporturi. Poate că mulţi dintre dumneavoastră, împătimiţi ai sportului, v-aţi întrebat: cum se explică ascensiunea sportivilor chinezi din ultimul timp, în unele ramuri sportive fără tradiţie în China? De unde atâta forţă, energie, vitalitate dovedite şi după terminarea probelor de către aceşti sportivi, ce metode infailibile de antrenament folosesc? Cum a fost posibil să fie medaliaţi la diferite concursuri de mare anvergură, olimpice şi mondiale, unde nici măcar nu se numărau printre favoriţi?

Răspunsul este simplu: ei practică qigong-ul de performanţă. Prin urmare, practicarea qigong-ului prin tehnicile sale sporeşte capacităţile intelectuale şi sportive, te ajută să obţii performanţe înalte în aceste domenii, condiţia sine-qua-non este să participi la cursuri, la antrenamente şi, mai ales, să practici exerciţiile învăţate.

Doina POPA

Fotbal în Europa

Anglia - etapa a VIII-a

Tottenham - Manchester 3-5 (3-0)
Au marcat: Richards '15, Ferdinand '25, Ziege '45 / Cole '46, Blanc '58, Van Nistelrooy '72, Veron '76, Beckham '87

Derby - Arsenal 0-2 (0-1)
A marcat: Henry '21, '63 (p)

Bolton - Sunderland 0-2 (0-0)
Au marcat: Phillips '77, Craddock '83

Middlesbrough - Southampton 1-3 (0-0)
Au marcat: Boksic '75 (p) / Beattie '66, '86, Pahars '73 (p)

Everton - West Ham 5-0 (1-0)
Au marcat: Campbell '45, Hutchison '52 (a), Gravesen '56, Watson '75, Radzinski '79

Charlton - Leicester 2-0 (1-0)
Au marcat: Johansson '45, Bartlett '56

Spania - etapa a V-a

Real Sociedad - FC Barcelona 0-2 (0-1)
Au marcat: Kluivert '30, Xavi '76

Espanol Barcelona - Rayo Vallecano 3-1 (1-0)
Au marcat: Palencia '25, Toni Velamazan '61 De Lucas '85 / Michel '76

Real Madrid - Valladolid 2-2 (2-1)
Au marcat: Zidane '4, Raul '19 / Fernando '6, Cuathemoc Blanco '89

Malaga - Athletic Bilbao 1-2 (0-1)
Au marcat: Musampa '89 (p) / Guerrero '13, Etxeberria '79.

Germania - etapa a VIII-a

WfL Wolfsburg - Kaiserslautern 2-0 (1-0)
Au marcat: Juskowiak '14, Greiner '82

Hertha Berlin - FC Köln 3-0 (1-0)
Au marcat: Deisler '27 (p), Marcelinho '49, Preetz '85

Nürenberg - SV Hamburg 0-0

Werder Bremen - Borussia Monchengladbach 1-0 (0-0)
A marcat: Verlaat '85

St.Pauli - Borussia Dortmund 1-2 (0-2)
Au marcat: Meggle '77 / Ewerthon '12, Koller '33

Schalke 04 - Energie Cottbus 2-0 (2-0)
Au marcat: Mpenza '19, Asamoah '33

Hansa Rostock - TSV München 1860 2-2 (1-1)
Au marcat: Wibran '23, '61 / Max '3, Baumgart '85 (a).

Franţa - etapa a IX-a

Guingamp - Olympique Marseille 1-0 (1-0)
A marcat: Fiorese '10

Lens - AJ Auxerre 1-1 (1-1)
Au marcat: Moreira '6 / Tainio '43

Bastia - AS Monaco 1-0 (1-0)
A marcat: Beneforti '30

Olympique Lyon - Rennes 4-0 (3-0)
Au marcat: Luyindula '8, Juninho '17, '45 (p), Govou '56

Montpellier - Lorient 1-3 (0-2)
Au marcat: Rui Pataca '74 / Guel '13, '36, Kroupi '90

FC Nantes - FC Metz 0-0.

Italia - etapa a V-a

Brescia - Atalanta 3-3 (1-3)
Au marcat: R.Baggio '25, '75 , Calori '90 / Sala '27, Doni '30, Comandini '45

Fiorentina - Venezia 3-1 (1-0)
Au marcat: Chiesa '6, Nuno Gomes '67, '87 / Maniero '84

Inter Milano - Bologna 1-0 (1-0)
A marcat: Georgatos '24

Perugia - AC Milan 3-1 (0-0)
Au marcat: Bazzani '57, Tedesco '75, Vryzas '79 / Kaladeze '68

Piacenza - Torino 3-1 (2-0)
Au marcat: Hubner '9, '87 (p), Gautieri '20 / C.Lucarelli '58

Udinese - Chievo 1-2 (1-2)
Au marcat: Caballero '38 / Perrotta '20, Eriberto '23

Verona - Lecce 2-1 (1-1)
Au marcat:Gilardino '12, Gonnella '46 / Vugrinec '42.

Olanda - etapa a VII-a

De Graafschap - NAC Breda 4 - 2
Fortuna Sittard - NEC Nijmegen 2 - 2
PSV Eindhoven - Vitesse Arnhem 0 - 2
Willem II Tilburg - AZ'67 Alkmaar 2 - 2

Fără "obligaţii" în Europa, campionatul curge molcom şi liniştit

Joia neagră a fotbalului românesc, în care toate cele patru formaţii de la noi angrenate în Cupa UEFA au spus "Adio!" Europei, nu a făcut altceva decât să scutească de griji pe cei de la Steaua, Dinamo, Rapid sau FC Braşov. De acum înainte, cele patru cluburi o să-şi canalizeze atenţia numai şi numai asupra campionatului nostru plin de penibil. De ce penibil? Pentru că Ceahlăul - Gloria Bistriţa 4-1 sau Petrolul - FC Argeş 1-1. N-ajung exemplele? Mai putem continua dar, de lehamite, mai bine o lăsăm moale.

Petrolul - FC Argeş 1-1 (1-0)

De la revenirea lui Halagian în Trivale piteştenii au prins, se bârfeşte pe la colţuri, visuri de salvare de la retrogradare. La Ploieşti a fost un circ ieftin, în care gazdele au deschis scorul prin Orlando, în minutul 32, iar gazdele au egalat, "cu greu", la 3 minute de la reluare, prin N. Dică.

Ceahlăul - Gloria 4-1 (2-0)

Cum a ajuns echipa lui Pădureanu pe locul trei, cum chibiţii au început să chiţăie de bucurie că vom avea fotbal de UEFA la Bistriţa. Îi sfătuim noi să stea liniştiţi pentru că avântul luat de ardeleni în acest debut de campionat nu este decât un foc de paie. Pădureanu a strâns puncte albe pentru zile negre, să aibă de unde să-şi servească prietenii, la fel cum a făcut-o şi sâmbătă, la Piatra Neamţ. Şerban (9), Solomon (39), Roşoagă (87) şi Bănceu (89) au înscris pentru viitoarea echipă a lui Jan Gavrilă, Sănmărtean (90) din lovitură de pedeapsă a redus din handicap.

UMT - Universitatea 1-1 (1-1)

Cu antrenori noi pe bancă, Gigi Staicu, respectiv Florin Marin, cele două formaţii şi-au împărţit frăţeşte punctele. Mariş a deschis scorul în minutul 21 pentru timişoreni, Daniel Rednic a egalat cu un minut înainte de pauză.

Dinamo - FCM Bacău 4-2 (2-1)

În ciuda faptului că a învins la două goluri diferenţă, haita lui Dinu şi Ion Marin nu a dat semne că ar ieşi din pasa proastă pe care o traversează în ultima vreme. Mihalcea a înscris de trei ori, în minutele 17 (penalti), 62 şi 83, Bolohan şi-a trecut şi el numele pe lista marcatorilor (35), respectiv Cursaru (41) şi Fl. Petcu (84).

Farul - Astra Ploieşti 3-2 (0-1)

Conduşi cu 1-0 la pauză, elevii lui Petre Grigoraş şi-au revenit în partea secundă a jocului. Au înscris de trei ori şi au câştigat toate cele trei puncte puse în joc, semn că marinarii au început să priceapă cam cum se înoată în apele primei divizii. I. Barbu (60), C. Mocanu (72) şi Ţeican (81), respectiv Dună (11) şi Gavrilescu (72).

Oţelul - Sportul 4-2 (2-1)

Uvertura etapei a opta , întâlnirea dintre marinarii de apă dulce şi "studenţii" lui Andone a avut multe goluri şi atât. Diniţă (10) a deschis scorul pentru oaspeţi, Ghionea (11) şi Guriţă (36) au stabilit scorul pauzei, după care gazdele au mai înscris prin Boştină (55) şi B. Andone (87), ultimul din lovitură de pedeapsă, iar bucureştenii prin Ciubotariu (51).

FC Braşov - Steaua 3-2 (2-1)

Întâlnire între două formaţii eliminate joia trecută din Cupa UEFA. Isailă a "mişcat" primul tabela, a egalat imediat Liţă, după care Iorga a ratat un penalti. Scorul primei reprize l-a stabilit Bodea, care şi-a răscumpărat greşeala de la golul stelist. În prelungirile meciului a egalat Trică, însă imediat Onofraş a adus victoria braşovenilor. Se-anunţă mare deranj în Ghencea!

Rapid - FC Naţional 0-0

Egal alb în Giuleşti, unde n-a mai căzut nocturna, pentru că Naţionalul nu e PSG.

Clasament

1. Rapid	8	5	3	0	14-6	18(+6)
2. Steaua	8	5	1	2	20-9	16(+4)
3. Gloria	8	5	1	2	8-9	16(+4)
4. Dinamo	8	4	3	1	23-12	15(+3)
5. FC Naţional	8	3	4	1	14-8	13(+1)
6. Farul	8	3	3	2	12-9	12(0)
7. Universitatea	8	3	3	2	10-9	12(0)
8. FC Braşov	8	3	3	2	8-8	12(0)
9. Oţelul	8	3	2	3	9-9	11(-1)
10. Astra	8	2	3	3	10-9	9(-3)
11. Sportul stud.	8	3	0	5	12-16	9(-3)
12. FCM Bacău	8	2	2	4	9-11	8(-4)
13. Ceahlăul	8	2	2	4	10-13	8(-4)
14. Petrolul	8	2	2	4	7-13	8(-4)
15. FC Argeş	8	1	2	5	5-16	5(-7)
16. UM Timişoara	8	0	2	6	4-18	2(-10)

Pagină realizată de Ovidiu BOICA

Comisia de Apel a UEFA va analiza, mâine, memoriul depus de Rapid

Comisia de Apel a UEFA va analiza, marţi, apelul depus de clubul FC Rapid Bucureşti împotriva deciziei Comisiei de Disciplină şi Control prin care s-a acordat echipei Paris Saint-Germain victoria, cu scorul de 3-0, în manşa a doua a primului tur al Cupei UEFA, informează Pro TV.

Echipa Paris Saint-Germain s-a calificat în turul al doilea al Cupei UEFA, în urma deciziei Comisiei de Disciplină a forului european. Comisia de Disciplină a UEFA a precizat, într-un comunicat, că a luat hotărîrea de a acorda formaţiei franceze victoria, deoarece stadionul formaţiei bucureştene nu avea un generator de electricitate pentru instalaţia de nocturnă.

Partida retur dintre formaţiile Rapid Bucureşti şi Paris Saint-Germain s-a întrerupt, marţea trecută, în jurul orei 21.25, în minutul 115 al meciului, din cauza unei pene de curent care a oprit instalaţia de nocturnă. Prima pană de curent s-a produs în minutul 3 al celei de-a doua reprize de prelungiri, dar a fost remediată, iar meciul s-a reluat după aproximativ un minut. Cu şase minute înainte de încheierea celei de-a doua reprize de prelungiri s-a produs o altă pană de curent, iar partida a fost oprită. În jurul orei 21.50, jucătorii celor două echipe au părăsit terenul. Întîlnirea dintre Rapid şi PSG a fost întreruptă la scorul de 1-0 pentru gruparea pariziană.

K.O. la masa verde!

Sub titlul <<Paris gagne par K.O. sur tapis vert>> "Le Parisien" din 28 sept. a.c., comentează pe larg decizia Comisiei de Disciplină a UEFA, care a declarat învingătoare echipa PSG, după pana de curent intervenită cu 5 minute înainte de sfârşitul partidei cu Rapid Bucureşti din 11 septembrie. Echipa Rapid şi-a anunţat intenţia de a face recurs, scrie ziarul, remarcând că <<în România, această afacere a devenit o problemă de stat>>. UEFA, menţionează popularul parizian, a acceptat absenţa unui grup electrogen gata să intervină în caz de pană, precizând însă că orice incident privind iluminarea stadionului atrage responsabilitatea clubului Rapid. Acelaşi ziar justifică plecarea precipitată a echipei franceze prin imposibilitatea practică de a rejuca a doua zi un meci care a durat 118 minute. <<Noi am jucat sportiv pe teren. Cu acest verdict, victoria noastră nu este nici umbrită, nici contrariată. Este o victorie deplină>>, a declarat Luis Fernandez.

Termenul pentru depunerea recursului a expirat astăzi (n.r. ieri). Raporturile delegaţiei UEFA pentru acest meci, delegaţia formată din spaniolul Aladren Soriano şi arbitrul sloven M. Ceferin, sunt piese grele în balanţă.

De la Paris,
Ilie MIHALCEA

BIBLIOTECA „ASTRA" SIBIU

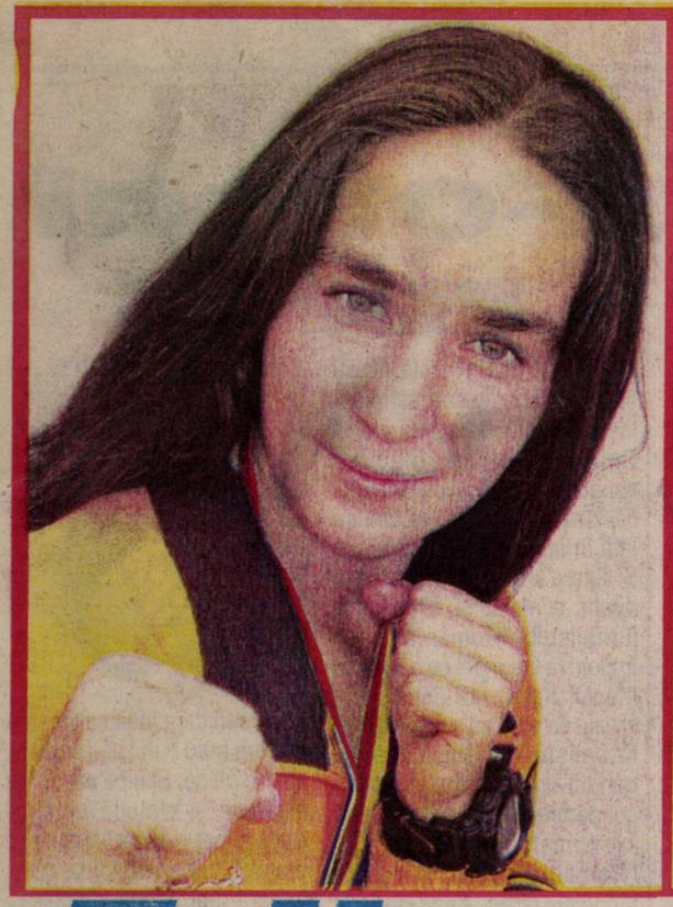

Iuliana Vesa a prins lotul naţional

Sportiva sibiancă Iuliana Paula Vesa a trecut de criteriul de selecţie pentru lotul naţional feminin de box. Vinerea trecută, în cadrul unei gale desfăşurate în Sala Club Space din Capitală, Iuliana a învins-o la puncte pe zălăuanca Mihaela Gurzău, la categoria 48 kilograme. În urma acestei victorii, sibianca a fost selecţionată în lotul feminin de box, pregătit de Adrian Lăcătuş.

Din păcate însă, din cele nouă sportive care alcătuiesc lotul naţional feminin doar patru sau şase vor face deplasarea la Campionatul Mondial, găzduit de Statele Unite, care se va desfăşura în perioada 27 noiembrie - 2 decembrie, în statul Pennsylvania, din motive financiare. Cum din lot fac parte 4 sportive de la Box Club Lăcătuş Europa, Iuliana, alături de alte două sau patru sportive, ar putea rata CM ce va debuta la finele lunii noiembrie. Sperăm însă că nu va fi aşa, mai ales că sibianca este o sportivă talentată, care ar putea face o impresie bună în State.

Ovidiu Boica

FC Inter s-a calificat pentru turneul final

La finele săptămânii trecute s-a desfăşurat, în Palatul Sporturilor "Transilvania", cel de-al doilea turneu preliminar al fazei naţionale al Cupei Fox Kids, rezervat copiilor cu vârste cuprinse între 9 şi 13 ani. În urma a două zile de meciuri viu disputate, Aripile Piteşti şi FC Inter Sibiu au obţinut dreptul de a evolua la turneul final, găzduit tot de sala sibiană în intervalul 1-3 februarie 2002.

PAGINA 7

"Concert de fanfară" cu Bogdan Spânu... tambur major

Rapid Bucureşti - CSU Sibiu 80 - 85

PAGINA 2

Victorie previzibilă

Gaz metan Mediaş - Internaţional Piteşti 3-1 (2-1)

PAGINA 3

Tribuna sporturilor

Anul XI, nr. 388, 8 octombrie - 14 octombrie 2001

8 pagini 1500 lei

"Rege" salvat de un...

"Baci"!

La primul meci al "tricolorilor" pe propriul teren în "Era Hagi", selecţionata noastră de seniori a remizat cu o mult mai motivată formaţie a Georgiei, care ar fi putut pleca cu toate cele trei puncte de la Bucureşti. Faptul că selecţionerul Gheorghe Hagi a început cu o formulă inedită de echipă, cu Miu, Fl. Pîrvu, Lăcustă şi Kiriţă titulari nu constituie o scuză pentru egalul scos de Gică Popescu în minutul 89.

(PAGINILE 4-5)

Baschet, div. A, m

"Concert de fanfară" cu Bogdan Spânu... tambur major

Rapid Bucureşti - CSU Sibiu 80 - 85 (39 - 48) (17 - 28, 22 - 20, 25 - 18, 16 - 19)

● Elevii antrenorului Mircea Vulc au obţinut o victorie fără dubii la Bucureşti, mai clară decât o arată scorul final ● Bogdan Spânu, cel mai bun jucător de pe teren, a avut o contribuţie decisivă la obţinerea acestei importante victorii ● Partidă interesantă, de mare luptă, în care sibienii au fost net superiori în primele două sferturi ● Un meci care indică o apropiere fericită de prestaţiile cu care echipierii de la CSU Sibiu ne-au obişnuit în ultimii 11 ani ● Bubanja a strălucit în prima jumătate a partidei, dar apoi s-a stins. El merită, însă, toate aprecierile noastre, deoarece a jucat accidentat ● De altfel, covârşitoarea majoritate a celor prezenţi în teren au dat satisfacţie ● Partida a fost arbitrată de cuplul Motrică (Craiova) - Dima (Bucureşti) ● Următoarea partidă a sibienilor va avea loc sâmbătă, 13 octombrie, pe teren propriu, de la ora 11, cu echipa din Iaşi ●

O partidă dificilă, şi datorită evoluţiei echipei noastre în primele două etape, dar abordată cu mult aplomb şi ambiţie de către elevii antrenorului Mircea Vulc. Ei au jucat foarte bine în primele două sferturi, dominându-şi adversarul fără nici un fel de probleme.

Din păcate, oaspeţii au ratat posibilitatea de a se distanţa şi mai mult pe tabela de scor, la finalul celui de al doilea sfert. În min. 18, sibienii conduceau cu 16 puncte (35 - 19), dar în urma unor inexactităţi comise, diferenţa de scor, la pauza mare, a fost de numai 9 puncte.

În cel de al treilea sfert, începutul jocului a fost, de asemenea, foarte bun, dar s-au înregistrat foarte multe ratări la aruncările libere. Dacă în prima repriză mare au fost ratate doar 2 aruncări din 14, în cea de a doua jumătate a jocului au fost ratate 16 din 23. Tot atât de adevărat este şi faptul că în atac au fost înregistrate procentaje foarte bune, însă adversarii au sesizat incapacitatea jucătorilor sibieni de a transforma aruncările libere şi au comis foarte multe greşeli personale. De altfel, de la Rapid au fost eliminaţi 5 jucători, pentru comiterea a 5 greşeli personale. Rapidul a reuşit egalarea o singură dată, pe parcursul întregii partide, în min. 36, când scorul a devenit 75 - 75, după care cu Bogdan Spânu în mare formă - antrenorul emerit Mircea Vulc, ne-a declarat că Spânu a făcut meciul vieţii lui - sibienii înscriu 3 puncte. Spânu, de altfel, realizând un procentaj excelent la încercările de 3 puncte şi anume 7 reuşite din 9 încercări. Deci un procentaj rar întâlnit la un astfel de procedeu, anume 78 %.

Antrenorul Mircea Vulc ne-a declarat: "Deşi am fost egalaţi odată nu m-am îndoit nici un moment de faptul că vom obţine victoria. De la Rapid foarte bine a jucat veteranul Sorin Ardelean (39 ani), care a înscris 26 de puncte. În ce ne priveşte trebuie să remarc că am avut, în continuare, deficienţe în apărare. Bubanja a acumulat foarte repede 3 greşeli personale, e drept că al treilea fault a fost acordat gratuit, şi în consecinţă, nu l-a mai ţinut el pe Sorin Ardelean, principalul realizator al oaspeţilor, ceicare au preluat această misiune nereuşind să se achite de ea. (Kovacs şi Vergu). Oricum, trebuie să recunosc că se simte o revigorare în jocul nostru. Problemele noastre rămân, în continuare, finalizarea din spaţiul de 3 secunde (inside), unde am realizat un deficitar 13 - 3 şi apărarea. Mă bucură, însă, procentul foarte bun 48 % la aruncările de 3 puncte. Trebuie, de asemenea, să îmbunătăţim simţitor randamentul nostru la aruncările libere.

În ce priveşte prestaţia elevilor mei, au jucat relativ bine toţi, chiar şi Vergu şi pare că începe să îşi revină. Deşi a jucat puţin, a avut o contribuţie foarte bună în atac. Mai slab s-a comportat Morar".

Pentru CSU Sibiu au înscris: Spânu 26 (7 x 3), Bubanja 25, Pelger 18, Alecu 7, Vergu 6 şi Kovacs 3.

Octavian RUSU

Peluza a III-a

Fotbal rural

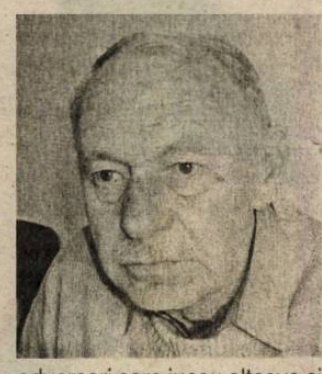

Un peluzist mai în vârstă, filozof în timpul liber, zicea sâmbătă la conferinţa de presă de la Bufetul Răşinari, înaintea impactului neplăcut cu Georgia, că "secretul marilor victorii se află în însuşi centrul gândirii". Şi flutura un ziar cu o cronică în avans a meciului. Zicea aşa jurnalistul: "România joacă împotriva Georgiei cu gândul la meciul Italia - Ungaria". Am crezut că vrea să sublinieze că fotbaliştii români joacă cu gândul aiurea, că nu ştiu să se concentreze, dar am citit mai jos următoarea enormitate: "România poate merge la Mondiale direct, dacă Ungaria bate în Italia, iar noi dispunem de Georgia". Peluzistul meu n-a dat crezare literei tipărite şi a început să măsoare distanţa până la Tokio. Departe, foarte departe.

Pe fondul neîncrederii în această năstruşnică previziune, ne-am aşezat seara în faţa televizorului şi am văzut ce aţi văzut şi dumneavoastră. Adică nişte georgieni fotbalişti dezinvolţi, eliberaţi de orice miză, jucând fotbal cu nişte adversari care jucau altceva şi pe care n-au putut să-i bată, nu se ştie de ce. Echipa pregătită, alcătuită şi sfătuită de Gică Hagi a fost o iluzie în iarbă, a practicat un fel de fotbal rural, în care n-am putut identifica - cu excepţia lui Adrian Ilie - nici un fotbalist adevărat.

Totul a fost o cumplită confuzie materializată într-un jalnic 1-1 care îi nedreptăţeşte pe georgieni. Hagi n-a reuşit să convingă pe nimeni. Cred că şi-a luat la drum un "cufăr" prea greu pentru puterile sale. Până la barajul cu Slovenia reprezentativa României trebuie adusă la dimensiuni rezonabile. Altfel, adio Tokio.

Mihai BRATU

La Baza Hipică a CSM Sibiu

Rezultate onorabile, perspective optimiste

La ora actuală, se află în curs de desfăşurare o lucrare de schimbare a instalaţiei electrice la grajduri, cât şi a manejului acoperit, lucrare aprobată şi finalizată de către CSM (Clubul Sportiv Municipal), estimată la 20 milioane lei.

Din declaraţia d-lui Gruia Deac, antrenorul secţiei, am aflat că Baza Hipică Sibiu deţine un efectiv de 11 cai de la CSM, plus 6 cai ai lui Ionel Bucur (proprietate personală), care este sportiv şi antrenor. Ca sportiv., în pregătire la juniori II sunt: Paul Avrigean, Ioan Tămâian, Andrei Coman, Ionuţ Bucur, iar la seniori Ionel Bucur, Ioan Ţincu, Nicoleta Prodea, Adrian Tecoanţă, Gruia Deac.

Programul de antrenament este zilnic, dimineaţa, între orele 9-13 şi după-amiaza, între orele 15.30-18. Antrenamentele constă în pregătirea cailor la dresaj, obstacole, cros, plus pregătirea fizică zilnică, afară sau în manejul acoperit. Caii au participat la o serie de concursuri naţionale, unde au obţinut rezultate excelente. În perioada 20-22 aprilie, au participat la Cupa Sf. Gheorghe, în 25-27 mai la Cupa României, la Corbeanca, 5-9 iulie, la Campionatul Balcanic de concurs complet care a avut loc la Ankara, unde au obţinut locul 6 individual, prin Ioan Ţincu cu calul Burebista, în 5-8 iulie la Cupa FER (Mangalia), în 16-19 august la Campionatul Balcanic de obstacole de la Piatra Neamţ, obţinând locul 3 la echipe prin Ionel Bucur cu calul Condor, în 31 august-2 septembrie, la Finala de concurs complet de la Tg. Mureş, unde a obţinut locul 2 Ioan Ţincu, cu calul Burebista, în 14-16 septembrie, la Finala de juniori şi amazoane, la Sibiu, cu locul I ex-aeqvo la juniori debutanţi, Ionuţ Bucur cu calul Pustiu şi Andrei Coman, cu calul Dirigent.

La juniori 16 ani - obstacole - locul I, campion naţional Ioan Tămâian, cu calul Condor; locul II şi vicecampion naţional Paul Avrigean, cu calul Tribut; locul IV Andrei Coman cu calul Dirigent; locul I la ştafeta juniori obstacole cu proba pe echipe compusă din două persoane, Ioan Popa cu calul Tribut şi Ioan Tămâian cu calul Condor. Calul Pustiu a avut probleme medicale la Campionatul Balcanic din Turcia, la Ankara, după prima zi de concurs, unde a obţinut locul I la dresaj, apoi nu a mai putut intra în proba de cros şi obstacole, astfel încât s-a pierdut titlul de campioană balcanică al echipei României.

Obiectivul principal al antrenamentelor constă în pregătirea cailor pentru a participa la Olimpiada de la Atena (Grecia), având nevoie de sprijin financiar de la CSM, precum şi de la sponsori pentru furajarea cailor, medicaţia necesară şi plata indemnizaţiei de efort la sportivi.

Marius GUIP
student Jurnalistică

Atletism / Participare

Doi sibieni vor alerga la Rennes!

Localitatea franceză Rennes, înfrăţită cu oraşul nostru, organizează în această săptămână mai multe competiţii sportive. Printre acestea se va număra şi un concurs de atletism cu participare internaţională. Din oraşul nostru vor participa, la invitaţia francezilor, doi sportivi, Daniela Cârlan (CSM) şi Mircea Constantin Iacob (ASA). Cei doi sportivi vor participa în proba de cros. Delegaţia sibiană va fi condusă de preşedintele CSŞ, Ioan Stanciu. Competiţia se va încheia lunea viitoare.

Marius IONESCU

Handbal/CupaEHF

Victorie la scor

Echipa masculină de handbal Dinamo Bucureşti a învins, sîmbătă, în deplasare, cu scorul de 35-26, formaţia HC Berchem (Luxemburg), în prima manşă a turului al doilea al Cupei EHF. Meciul retur dintre Dinamo Bucureşti şi HC Berchem se va disputa, pe data de 13 octombrie, în România.

În prima manşă a turului al doilea al Challenge Cup, formaţia CSU Ulplimex Galaţi a fost învinsă, sîmbătă, în deplasare, cu scorul de 43-30, de echipa portugheză OS Belenenses Lisabona. Manşa retur se va disputa, luni, tot la Lisabona.

Tribuna sporturilor

Fondat în 1990
Str. G. Coşbuc, nr. 38, 2400
Tel. 21.12.81; 43.31.93
Tel./Fax. 21.41.41
Editat de Casa de Presă şi Editură Tribuna
ISSN 1220-3467
Tiparul executat la SC Tipotrib SRL

Consiliul de Administraţie
Emil David - director general
Mircea Biţu - director editorial
Vasile Tâlvan - director economic
Colectivul redacţional
Ovidiu Boica - şef departament
N.I. Dobra, Octavian Rusu, Mihai Bratu - seniori editori
Marius Ionescu - reporter
Ramona Popa, Victor Cociu, Gheorghe Răşinaru - colaboratori
Fred Nuss, Ioan Gliga, Vasile Cârdei - foto

Fotbal/ Divizia B, Seria a II-a

Victorie previzibilă

Gaz metan Mediaş - Internaţional Piteşti 3-1 (2-1)

Medieşenii şi-au mai trecut în cont, sâmbătă, o victorie, previzibilă de altfel avându-se în vedere că echipa vizitatoare, Internaţional Piteşti, nou promovată în "B", nu a impresionat în primele opt etape scurse; Claudiu Moldovan - autor a două goluri -, Costel Hanc şi Mircea Stanciu au fost cei mai buni jucători de pe teren; cu această victorie, care le-a adus încă trei puncte, elevii antrenorului Silviu Dumitrescu mai urcă un loc în clasament, ajungând pe 8; sibianul Florin Pampea, de la oaspeţi, s-a accidentat în minutul 30 şi a fost înlocuit cu rezerva Vlădoi; Mircea Stanciu a obţinut şi ratat un penalti; etapa viitoare, la Mediaş vine FC Bihor, o echipă cu ambiţii mari, dar care a pierdut sâmbătă, pe propriul teren, în faţa formaţiei FC Baia Mare, scor 2-1

Gaz metan	
P. Rus	6
Cazangiu	6
(Ciurar, 87)	6
Nicolau	6
Fl.Şomfălean	6,5
C. Stoica	6
Hanc	7
Cl. Moldovan	7,5
(Boroncoi, 55)	6
V. Stoica	6
C. Andrei	6
M. Stanciu	7
Fr. Popescu	6
(Boaru, 80)	
Antrenor Silviu Dumitrescu	
Rezerve neutilizate: Roşca, Bunea, Gabor, Mera.	

Stadion: "Gaz metan"
Spectatori: circa 700.
Evoluţia scorului:
1-0, min. 13 - Cl. Moldovan
1-1, min. 40 - Stan (penalti)
2-1, min. 45 - Cl. Moldovan
3-1, min. 87 - Hanc
Arbitru: I. Serea (Focşani) 7.
Asistenţi: I. Cojocaru 7 şi Cr. Marinescu 7 (ambii Bucureşti).
Observator FRF: Gh. Nedelescu (Craiova)
Cartonaşe galbene: Cazangiu/ Bărbat.
Raportul şuturilor: 12 - 7 (pe poartă 8-4).
Cornere: 9-0.

Internaţional	
Pampea	6
(Vlădoi, 30)	
Dumitru	5,5
Bărbat	5
Constantin	6
Creangă	5
Îmbucătură	6
Stan	6
Procorodie	5,5
Ilie	5
Nedelea	5
Crîngureanu	5,5
Antrenor Nae Ungureanu	
Rezerve neutilizate: Căldărar, Stana, Şerban	

Cu o formulă de echipă mult schimbată faţă de cea care a smuls, etapa trecută, un egal alb pe terenul orădenilor lui Iosif Rotariu, Internaţional Piteşti a fost, sâmbătă, la Mediaş, o echipă de pluton, care nu a pus serioase probleme medieşenilor. Astfel că, încă din start gazdele şi-au creat o sumedenie de ocazii de gol. După ratările lui Hanc (5) şi Cl. Moldovan (8) a picat, firesc, golul. În minutul 13 Stanciu a centrat pentru Claudiu Moldovan şi mijlocaşul medieşean a înscris cu un şut de la circa 10 metri, în stânga lui Pampea. Peste 10 minute de la deschiderea scorului Ferentz Popescu a avut ocazia să facă 2-0, însă a reluat peste din 6 metri. După ratările lui Stanciu (27), Fl. Şomfălean (31) şi Fr. Popescu (38), între care s-a interpus cea a lui Constantin (35), oaspeţii au reuşit să egaleze, cu 5 minute înainte de finele primei părţi a jocului. La un fault în careu al lui Cazangiu asupra lui Stan "centralul" focşănean Ionică Serea a indicat punctul cu var. Acelaşi Stan a executat, şi 1-1. Scorul final al primei reprize l-a stabilit însă tot Cl. Moldovan, acesta punctând din apropiere după o centrare a lui Fr. Popescu. La trei minute de la reluare M. Stanciu ar fi putut puncta şi el, însă a reluat pe lângă din poziţie ideală. La cealaltă poartă, autorul golului oaspeţilor, D. Stan, în minutul 67, a reluat în Rus, irosind astfel, o bună ocazie de a egala. Pentru gazde C. Andrei (70), Boroncoi (72) şi Stanciu (75) au trecut pe lângă 3-1, la fel cum o va face acelaşi Stanciu, în minutul 83, când a ratat un penalti, obţinut tot de el. Va fi totuşi 3-1 cu 3 minute înainte de fluierul de final, Hanc punctând cu un şut de generic TV, de la limita careului mare. Sâmbăta viitoare, la Mediaş vine FC Bihor Oradea, echipă ce îşi doreşte recuperarea celor trei puncte pierdute în această etapă.

Ovidiu Boica

Evgheni Kafelnikov a făcut o donaţie familiilor victimelor prăbuşirii Tupolev-ului

Tenismanul rus Evgheni Kafelnikov, care a cîştigat, ieri, turneul de la Moscova, a donat banii primiţi ca premiu familiilor victimelor prăbuşirii avionului de tip Tupolev TU-154 în Marea Neagră.

Kafelnikov, care a cîştigat pentru a cincea oară turneul de la Moscova, a fost premiat de organizatori cu suma de 137.000 de dolari, ce vor fi donaţi pentru sprijinirea familiilor persoanelor decedate în urma prăbuşirii, joi, în Marea Neagră, a unui avion rus.

Avionul Tupolev Tu-154 al companiei ruse Sibir, care efectua o cursă între Tel-Aviv şi Novossibirsk, s-a prăbuşit din motive necunoscute. Aeronava avea la bord 76 de persoane, majoritatea fiind de origine israeliană.

China s-a calificat la Cupa Mondială din 2002

Reprezentativa Chinei s-a calificat la turneul final al Cupei Mondiale din 2002, găzduit în comun de Japonia şi Coreea de Sud, în urma victoriei obţinute, ieri, la Shenyang, cu scorul de 1-0, în faţa reprezentativei statului Oman, într-un meci din grupa B a zonei Asiei.

Golul a fost marcat de Yu Genwei, în minutul 36.

China va participa pentru prima oară la un turneu final al Cupei Mondiale.

Fotbal / Divizia C, Seria a VII-a

Al doilea eşec pe teren propriu

FC AMSO Sibiu - Viromet Victoria 0-1 (0-1)

Sâmbătă s-a disputat pe "Municipalul" sibian întâlnirea dintre nou promovata FC AMSO şi Viromet Victoria. Din păcate, sibienii au fost repede depăşiţi de o echipă mult mai bine sudată, care, după dechiderea scorului în minutul 30 prin Neghirlă, a blocat toate culoarele de acces spre propria poartă. Acum s-a văzut clar diferenţa netă de valoare dintre cele două echipe. În plus, sibienii nu prea au excelat la capitolul pregătire fizică lucru subliniat la final şi de antrenorul Dan Călinescu.

Echipa sibiană a jucat în alcătuirea Dangl - Comăniciu, R.Poplăcean, Mărginean (45 Muntean), Giurcă, Ov. Popa (80 Lupu) - Huzoaică, Constantin (75 D. Clipici), Claudiu Gheorghe - Tara, Marcu. Şi la acest meci brigada de arbitrii a defavorizat vădit echipa gazdă, lucru care a nemulţumit, într-o oarecare măsură, conducerea echipei sibiene. Ca urmare a acestui fapt au avut loc unele mici incidente. Vom reveni.

M. IONESCU

Divizia B, etapa a IX-a

Rezultate

Seria I	
Metalul Plopeni - Cimentul Fieni	3-1
Midia Năvodari - Dinamo Poiana Cîmpina	2-1
Fulgerul Bragadiru - Laminorul Roman	5-1
Diplomatic Focşani - Rocar Bucureşti	2-0
Inter Gaz Bucureşti - Petrolul Moineşti	2-0
Foresta Suceava - Rapid Electromagnetica	1-1
ARO Cîmpulung Muscel - Dacia Unirea Brăila	2-1
Tractorul Braşov - FC Oneşti	0-0

Clasament

1. Metalul Plopeni	9	8	1	0	19-8	25(+10)⇔
2. Rapid Electro.	9	5	2	2	20-12	17(+5)⇔
3. Midia Năvodari	9	4	3	2	11-6	15(0)⇧
4. ARO Cîmpulung	9	4	2	3	13-11	14(-1)⇧
5. Fulgerul Bragadiru	9	4	2	3	16-15	14(-1)⇧
6. Dinamo Cîmpina	9	4	1	4	19-14	13(+1)⇩
7. Gaz Bucureşti	9	4	1	4	12-9	13(-2)⇧
8. Foresta Suceava	9	3	3	3	11-9	12(-3)⇩
9. Laminorul Roman	9	4	0	5	15-18	12(0)⇧
10. FC Oneşti	9	3	3	3	10-13	12(0)⇔
11. Petrolul Moineşti	9	4	0	5	9-13	12(0)⇩
12. Diplomatic Focşani	9	2	4	3	9-13	10(-5)⇧
13. Tractorul Braşov	9	2	3	4	7-11	9(-6)⇔
14. Cimentul Fieni	9	1	5	3	7-10	8(-4)⇩
15. Rocar Bucureşti	9	2	2	5	5-11	8(-4)⇩
16. Dacia Brăila	9	1	2	6	4-14	5(-7)⇔

Etapa viitoare

Etapa a X-a, sâmbătă, 13 octombrie 2001, ora 11:00
Dinamo Poiana Cîmpina - Cimentul Fieni
Laminorul Roman - Midia Năvodari
Rocar Bucureşti - Fulgerul Bragadiru
Petrolul Moineşti - Diplomatic Focşani
FC Oneşti - ARO Cîmpulung Muscel
Rapid Electromagnetica - Inter Gaz Bucureşti
Dacia Unirea Brăila - Foresta Suceava
Tractorul Braşov - Metalul Plopeni

Rezultate

Seria a II-a	
FC Bihor Oradea - FC Baia Mare	1-2
ASA Tg. Mureş - CSM Reşiţa	0-1
Pandurii Tg. Jiu - Apulum Alba Iulia	0-0
UT Arad - Extensiv Craiova	2-0
Universitatea Cluj - Politehnica Timişoara	7-1
Minaur Zlatna - Ind. Sârmei C. Turzii	2-1
Jiul Petroşani - Olimpia Satu Mare	2-1
Gaz metan Mediaş - Internaţional Piteşti	3-1

Clasament

1. FC Baia Mare	9	7	1	1	18-7	22(+10)⇔
2. Extensiv Craiova	9	5	3	1	16-8	18(+6)⇔
3. UT Arad	8	6	0	2	14-7	18(+3)⇧
4. FC Bihor Oradea	9	4	4	1	17-7	16(+1)⇩
5. Pandurii Tg. Jiu	9	3	5	1	7-5	14(-1)⇔
6. CSM Reşiţa	9	4	2	3	8-12	14(0)⇧
7. Apulum Alba Iulia	8	3	4	1	18-10	13(+4)⇩
8. Gaz metan Mediaş*	9	6	1	2	22-9	12(+4)⇧
9. Ind. C. Turzii	9	3	3	3	14-13	12(0)⇩
10. Internaţional Piteşti	9	2	3	4	12-15	9(-3)⇔
11. Minaur Zlatna	9	2	3	4	10-14	9(-6)⇧
12. Universitatea Cluj	9	1	5	3	12-11	8(-7)⇧
13. Olimpia Satu Mare	9	2	1	6	11-20	7(-5)⇩
14. Poli. Timişoara	9	1	3	5	10-23	6(-6)⇩
15. Jiul Petroşani	9	1	1	7	8-21	4(-11)⇧
16. ASA Tg. Mureş	9	1	1	7	5-20	4(-11)⇩

* echipă penalizată cu 7 puncte

Etapa viitoare

Etapa a X-a, sâmbătă, 13 octombrie 2001, ora 11:00
CSM Reşiţa - FC Baia Mare
Apulum Alba Iulia - ASA Tg. Mureş
Extensiv Craiova - Pandurii Tg. Jiu
Politehnica Timişoara - UT Arad
Ind. Sârmei C. Turzii - Universitatea Cluj
Olimpia Satu Mare - Minaur Zlatna
Internaţional Piteşti - Jiul Petroşani
Gaz metan Mediaş - FC Bihor Oradea

Divizia C, Seria a VII-a, etapa a VIII-a

Rezultate

FC AMSO Sibniu - Viromet Victoria	0-1
Romradiatoare Braşov - Nitramonia Făgăraş	2-0
Precizia Săcele - Metrom Braşov	2-1
Minerul Berbeşti - Bucegi Predeal	3-0
Viitorul Gheorghieni - Energia Feldioara	0-0
Unirea Ungheni - Gaz metan Tg. Mureş	2-0
FC Sf. Gheorghe - Chimica Tîrnăveni	1-1
Budvar Odorheiul Secuiesc a stat.	
Apemin Borsec s-a retras din campionat după prima etapă.	

Clasament

1. Chimica Tîrnăveni	8	5	1	2	15-7	16(+4)⇔
2. Precizia Săcele*	8	7	1	0	21-4	15(+10)⇧
3. Metrom Braşov	7	4	1	2	14-7	13(+1)⇩
4. Viromet Victoria	7	4	1	2	8-5	13(+1)⇩
5. FC Sf. Gheorghe	7	3	2	2	15-10	11(-1)⇩
6. Budvar Od. Secuiesc	7	3	1	3	10-9	10(+1)⇧
7. Rom. Braşov	7	3	1	3	7-6	10(-2)⇧
8. Nitramonia Făgăraş	7	3	1	3	9-9	10(+1)⇧
9. Energia Feldioara	8	2	4	2	8-7	9(-3)⇔
10. Gaz metan Tg. Mureş	8	2	3	3	6-12	9(-3)⇩
11. Unirea Ungheni	8	3	0	5	7-14	9(-3)⇔
12. Minerul Berbeşti	8	2	2	4	10-13	8(-4)⇩
13. Viitorul Gheorghieni	8	2	1	5	6-17	7(-5)⇧
14. Bucegi Predeal	7	1	2	4	3-8	5(-4)⇩
15. FC AMSO Sibiu	7	1	1	5	6-17	4(-5)⇔

* **Echipă penalizată cu 7 puncte**

Etapa viitoare

Etapa a IX-a, sâmbătă, 13 octombrie 2001, ora 11:00
FC Sf. Gheorghe - FC AMSO Sibiu
Viromet Victoria - Romradiatoare Braşov
Nitramonia Făgăraş - Budvar Od. Secuiesc
Bucegi Predeal - Viitorul Gheorghieni
Energia Feldioara - Unirea Ungheni
Gaz metan Tg. Mureş - Chimica Tîrnăveni
Metrom Braşov - Minerul Berbeşti
Precizia Săcele stă.

Fotbal/CE 2002 (preliminarii)

Rezultate

Grupa 1:
Rusia - Elveţia 3-3
Iugoslavia - Luxemburg 8-0
Clasament final:

	Puncte	Jocuri
1. Elveţia	16	8
2. Rusia	15	8
3. Iugoslavia	15	8
4. Slovenia	8	8
5. Luxemburg	0	8.

(Elveţia este calificată la meciurile de baraj pentru calificarea la turneul final al CE din 2002)

Grupa 2:
Irlanda - Cipru 3-0
Portugalia - Estonia 4-0
Clasament final:

	Puncte	Jocuri
1. Portugalia	19	8
2. Olanda	17	8
3. Irlanda	13	8
4. Cipru	9	8
5. Estonia	0	8

(Portugalia şi Olanda calificate)

Grupa 3:
Cehia - Bulgaria 8-0
Malta - Irlanda de Nord 2-2
Danemarca - Islanda 4-0
Clasament final:

	Puncte	Jocuri
1. Cehia	27	10
2. Bulgaria	18	10
3. Danemarca	15	10
4. Islanda	11	10
5. Irlanda du Nord	8	10
6. Malta	4	10

(Cehia calificată)

Grupa 4:
Republica Moldova - Turcia 2-2
Au mai rămas de jucat:
Macedonia-Slovacia
Suedia-Azerbaidjan
Clasament:

	Puncte	Jocuri
1. Turcia	23	10
2. Suedia	18	9
3. Slovacia	15	9
4. Republica Moldova	9	10
5. Azerbaidjan	8	9
6. Macedonia	4	9.

(Turcia calificată)

Grupa 5:
Armenia - Norvegia 2-0
Polonia - Ucraina 3-0
Ţara Galilor - Belarus 1-2
Clasament final:

	Puncte	Jocuri
1. Ucraina	19	10
2. Norvegia	18	10
3. Polonia	18	10
4. Belarus	16	10
5. Armenia	14	10
6. Ţara Galilor	1	10.

(Ucraina şi Norvegia calificate)

Grupa 6:
Croaţia - Belgia 1 - 0
Scoţia - Letonia 1 - 0
Clasament final:

	Puncte	Jocuri
1. Belgia	13	6
2. Croaţia	11	6
3. Scoţia	8	6
4. Letonia	1	6

(Belgia şi Croaţia calificate)

Grupa 7:
Au mai rămas de jucat:
Franţa - Bosnia-Herţegovina
Israel - Austria
Clasament:

	Puncte	Jocuri
1. Franţa	17	7
2. Spania	16	8
3. Israel	9	7
4. Austria	8	7
5. Bosnia-Herţegovina	1	7

(Franţa şi Spania calificate)

Grupa 8:
Italia - Ungaria 0-2
România - Georgia 2-1
Clasament final:

	Puncte	Jocuri
1. Italia	19	8
2. România	16	8
3. Ungaria	15	8
4. Lituania	6	8
5. Georgia	3	8

(Italia şi România calificate)

Grupa 9:
Anglia - Grecia 2-1
Germania - Finlanda 2-0
Clasament final:

	Puncte	Jocuri
1. Anglia	17	8
2. Germania	16	8
3. Grecia	16	8
4. Finlanda	4	8
5. Albania	4	8.

(Anglia et Germania calificate).

Tinerii s-au calificat!

Selecţionata de tineret a României s-a calificat la barajul pentru Campionatul European din 2002, după ce a învins, vineri, cu scorul de 2-1 (1-0), reprezentativa similară a Georgiei.

România - Georgia 2-1 (1-0)
Au marcat: Cl.Drăgan '26, Bucur '82 / Dekanosidze '77
Stadion: "Cotroceni"; Spectatori: 4.000
Cartonaşe galbene: D.Bălan '75, Pătraşcu '88 / Kandelaki '44
Arbitri: Milan Mitrovici - Silvo Borosak, Ivan Zunici - Roberto Zirstein (toţi din Slovenia)
Observatori: Peter Mikkelsen (Danemarca)
Componenţa formaţiilor:
România: Dolha - Ghionea, Ghioane, Galamaz - D.Bălan, Burcă (Fl.Bratu '46), Pătraşcu, Raţ - Cernat, Cl.Drăgan (G.Bucur '63), Sînmărtean (Dică '70). Antrenor: Ion Moldovan.
Georgia: Lomaia - Hizaneişvili, Kakaşvili, Kandelaki - Akalkaţi, Salukvadze, Dekanosidze, Svanadze (Şuşunava '63), Kvirkvelia (Kaţarava '46) - Adamia (Goţiridze '87), Kurodze. Antrenor: Boris Kopaleişvili.

Declaraţii după meci:
Ion Moldovan (antrenor principal România): "A fost un meci încrîncenat. Nu mă aşteptam ca georgienii să joace atît de bine. La jucătorii noştri a intervenit şi o lipsă de concentrare. S-a simţit o oarecare stare de oboseală la cei care au jucat în cupele europene. Este o calificare la baraj meritată, deoarece avem un nucleu de fotbalişti valoroşi, cu o perspectivă foarte bună pentru echipa naţională. Pe Sînmărtean l-am schimbat, întrucît mai mulţi jucători din teren mi-au spus că acesta nu mai poate să joace. La el intervine uneori o cădere psihică, o delăsare".

Boris Kopaleişvili (antrenor principal Georgia): "Am aliniat o formaţie foarte tînără şi sînt mulţumit de cum a evoluat. Echipa este de perspectivă".

● În minutele 33 şi 69, jucătorii Sînmărtean, respectiv Pătraşcu au expediat mingea în bara porţii georgiene.

● Preşedintele clubului Ceahlăul Piatra Neamţ, Gheorghe Ştefan, prezent în tribuna oficială a stadionului "Cotroceni", a fost foarte nemulţumit de schimbarea jucătorului Lucian Sînmărtean.

● La finalul meciului, s-a iscat o altercaţie între antrenorul român Ion Moldovan şi tehnicienii gruzini, care a fost aplanată de arbitri.

● Fotbalistul Daniel Bălan este la cel de-al doilea cartonaş galben primit în preliminarii şi va absenta la prima manşă a barajului, fiind suspendat.

● Ion Moldovan a declarat că va continua să ocupe funcţia de antrenor principal al echipei de tineret în cazul calificării la turneul final al Campionatului European, deoarece este legat prin contract cu Federaţia Română de Fotbal pînă în data de 30 iunie 2002. Tehnicianul are o ofertă de a prelua divizionara A Astra Ploieşti.

Tragerea la sorţi pentru baraj va avea loc, joi, la sediul UEFA. Meciurile de baraj se vor disputa în sistem tur-retur, pe 9 şi 13 noiembrie. Turneul final al Campionatului European se va disputa în perioada 16-28 mai 2002.

Fotbal/CM 2002 (preliminarii)

Meciul dintre reprezentativele Israelului şi Austriei va fi reprogramat

Preşedintele FIFA, Joseph Blatter, a anunţat, sîmbătă, la Tunis, că meciul dintre reprezentativele Israelului şi Austriei, amînat din cauza prăbuşirii, joi, în Marea Neagră, a avionului rusesc de tip Tu-154, va fi reprogramat după încheierea anchetei referitoare la acest accident.

Blatter a adăugat că responsabilii FIFA, în calitate de organizatori, au decis "să amîne disputarea acestei partide pînă cînd vor fi elucidate circumstanţele în care s-a produs explozia avionului respectiv".

Meciul dintre reprezentativele israeliană şi austriacă, din preliminiariile Cupei Mondiale din anul 2002, zona Europei, grupa a VII-a, a fost fixat, iniţial, să se dispute duminică, la Tel Aviv. Forul fotbalistic internaţional a dispus, însă, suspendarea acestei partide, după ce un avion rusesc, avînd la bord între 76 şi 78 de persoane, s-a prăbuşit în Marea Neagră. Aeronava, care decolase din capitala Israelului, urma să aterizeze la Novosibirsk.

Conducerea FIFA a indicat, lunea trecută, că locul şi data de disputare ale meciului respectiv nu vor fi modificate, deşi oficialii echipei naţionale a Austriei şi-au exprimat îngrijorarea în legătură cu asigurarea securităţii în perioada sejurului în Israel. Nouă jucători austrieci au declarat că nu vor efectua deplasarea la Tel Aviv, din cauza situaţiei politice tensionate din zonă.

Preşedintele FIFA a afirmat că a luat decizia "să nu fie oprit fotbalul" în urma atentatelor teroriste produse, pe data de 11 septembrie, în SUA. "Trebuie să demonstrăm că sportul cel mai popular nu este afectat de aceste atacuri", a menţionat Blatter.

Presa engleză l-a elogiat pe David Beckham

Căpitanul selecţionatei Angliei, David Beckham, a fost elogiat de presa engleză de duminică, în urma golului marcat în ultimul minut al partidei cu reprezentativa Greciei, din preliminariile Cupei Mondiale din anul 2002, reuşită ce a adus calificarea directă a naţionalei engleze la turneul final din Japonia şi Coreea de Sud.

David Beckham a marcat, în minutul 90, al doilea gol al reprezentativei Angliei, dintr-o lovitură liberă, restabilind egalitatea, după ce echipa Greciei conducea cu scorul de 2-1 din minutul 69. Primul gol al englezilor a fost înscris de Teddy Sheringham. În urma rezultatului de egalitate, scor 2-2, Anglia a ocupat primul loc în clasamentul final al grupei a noua preliminare, calificîndu-se direct la Cupa Mondială din 2002.

"Incredibil - Uimitorul şut al lui Beckham duce Anglia la Cupa Mondială" a titrat "Sunday Telegraph", care a subliniat că englezii au fost salvaţi de un "strălucitor cavaler alb". "Sunday Telegraph" a publicat o fotografie a lui Beckham făcută în momentul în care fotbalistul se concentra pentru a executa lovitura liberă din care a marcat golul.

"Strălucitorul Beckham semnează marea reuşită a Angliei", a adăugat publicaţia citată, care a dedicat mai multe pagini meciului dintre Anglia şi Grecia.

"Şutul de aur", a scris pe prima pagină cotidianul "Times", sub o fotografie a lui Beckham, reprezentîndu-l pe acesta sărind de bucurie şi avînd pumnul strîns. Cotidianul consideră că "un şut de 50 de milioane de lire sterline a evitat ruşinea Angliei". "Şutul lui a fost un amestec de precizie şi putere, o izbucnire violentă ce l-a făcut pe portarul elen să fie un simplu spectator, ca şi cei din tribune", a scris "Times".

"The Observer" îl consideră pe David Beckham "un erou absolut". Publicaţia citată notează că "un final fericit a întrerupt o tragedie greacă", iar "Beckham a adus glorie Angliei". "The Observer" îi acordă lui Beckham nota zece pentru prestaţia din meciul cu selecţionata Greciei.

"Beckham are lumea la picioare", a notat "The Independent on Sunday" sub o fotografie reprezentînd tribunele de pe stadionul "Old Trafford", spectatori cu braţele ridicate salutîndu-l pe atacantul englez. Jurnalulul scrie că "Sven (n.r. - Sven Goran Eriksson, selecţionerul naţionalei Angliei) îi poate mulţumi Doamnei Şansă şi magistralului căpitan".

"News of the World" îl numeşte pe Beckham "Căpitanul Colos", iar prima pagină a publicaţiei este ocupată de o fotografie reprezentîndu-l pe Beckham cu braţele întinse spre cer şi cu capul dat pe spate, după ce a marcat golul al doilea al englezilor.

"Căpitanul Minune" este numit Beckahm de publicaţia "Sunday Express", în timp ce "Mail on Sunday" notează că Anglia a fost salvată de Beckham, care este "regele lumii".

Partida amicală dintre selecţionatele Franţei şi Algeriei a fost întreruptă

Partida amicală de fotbal dintre selecţionatele Franţei şi Algeriei, disputată, sîmbătă, la Saint Denis, pe "Stade de France", a fost întreruptă, în minutul 75, deoarece suporterii algerieni au intrat pe teren.

Susţinătorii algerieni au pătruns, într-un mod paşnic, pe teren, în minutul 75 al partidei, în momentul în care reprezentativa Franţei conducea cu scorul de 4-1. Arbitrul portughez Gomes Costa a decis să întrerupă definitiv partida.

Ministrul francez al Sporturilor, Marie-George Buffet şi preşedintele Federaţiei Franceze de Fotbal (FFF), Claude Simonet, le-au cerut suporterilor, printr-un apel făcut de la microfonul stadionului, să părăsească "cu calm" incinta arenei.

"Mă numesc Claude Simonet şi sînt preşedintele FFF. Nu trebuie ca această sărbătoare să fie umbrită. Partida trebuie să se termine într-o atmosferă de prietenie", a spus Simonet.

Jucătorii celor două formaţii au părăsit terenul şi au intrat la vestiare în timp ce tribuna oficială, unde se aflau premierul francez Lionel Jospin şi alte personalităţi, a fost evacuată. Forţele de ordine au pătruns pe teren pentru a-i reţine pe cei care au declanşat acest incident şi au reuşit să-i readucă pe suporteri în tribune. Cu puţin timp înainte de evacuarea stadionului, două dintre cele opt trupe de securitate mobile, chemate pentru a întări paza pe stadion, s-au aşezat în faţa uneia dintre tribune pentru a împiedica intrarea pe teren a altor suporteri. Spectatorii prezenţi la această partidă, în număr de 80.000, s-au îndreptat, după oprirea meciului, în linişte, către parcările şi staţiile de autobuz din apropierea stadionului.

Şaptesprezece persoane, printre care se află şi minori, au fost arestate de către forţele de ordine. Şaisprezece dintre aceste persoane au pătruns pe teren şi una a aruncat cu un baston. Suporterii respectivi au fost conduşi la secţia de poliţie a stadionului.

Pătrunderea în teren este un delict care poate fi pedepsit cu un an de închisoare şi cu o amendă de 15.244 de euro.

Directorul general al consorţiului "Stade de France", Pascal Simonin, a declarat că dispozitivul de securitate al stadionului nu a funcţionat pe măsura aşteptărilor. "Din acest incident, se vor trage învăţăminte. Echipele de securitate ale stadionului asigură siguranţa în această arenă din anul 1998, însă acesta este primul incident grav cu care s-au confruntat", a spus Simonin.

Oficialul francez a precizat că, pentru partida cu reprezentativa Algeriei, s-au folosit cu 50 la sută mai mulţi oameni de ordine, faţă de numărul folosit în alte meciuri. "De la înfiinţarea stadionului, nu am avut niciodată atît de mulţi oameni de ordine în timpul unei partide", a menţionat Simonin.

Directorul general al administraţiei "Stade de France" s-a declarat mulţumit de prestaţia forţelor de ordine care au fost prezente în arenă în timpul incidentelor. "Şi-au dovedit eficacitatea prin evacuarea stadionului în bune condiţii. Evacuarea a 80.000 de persoane implică mult calm şi sînge rece", a precizat Pascal Simonin.

Un egal chinuit!

România - Georgia 1-1 (0-0)
Au marcat: Gh. Popescu '89/ Iaşvili '54
Stadion: "Steaua"; Spectatori: 20.000
Cartonaşe galbene: Kobiaşvili '24, Ţkitişvili '90
Arbitri: Lubos Michel - Igor Sramka, Marian Ruzbarski - Ladislav Gadosi (rtoţi din Slovacia)
Observatori: Andres Berlinches (Spania), Peter Mikkelsen (Danemarca)
România: Lobonţ - Kiriţă, Gh.Popescu, Miu, Lăcustă - Fl.Dumitru, Pîrvu ('60 Mihalcea), D.Munteanu, Mutu ('46 Roşu) - M.Niculae, Ad.Ilie ('70 Pancu). Antrenor: Gheorghe Hagi.
Georgia: Gvaramadze - Rehviaşvili, Z.Hizanişvili, Kaladze, Kobiaşvili - Sajaia, Iaşvili ('81 Aleksidze), Djamarauli, Kinkladze ('63 Keţbaia), Ţkitişvili - Kavelaşvili ('75 Burduli). Antrenor: Alexandr Civadze.

Declaraţii după meci:
Alexandr Civadze: "Îl felicit pe Gheorghe Hagi pentru modul în care a debutat în cariera de antrenor, îi urez succes în partida cu Slovenia. Mulţumiri pentru că s-a gîndit la acest moment de reculegere în memoria lui Kipiani (n.r. - David Kipiani, fost selecţioner al echipei Georgiei, a decedat de curînd într-un accident rutier), care a fost unul dintre cei mai buni antrenori din istoria Georgiei".
Gheorghe Popescu: "Important este faptul că în această seară am rămas pentru baraj însă reacţia publicului este prea dură cu jucătorii tineri. Să fim mai înţelegători cu debutanţii, numai aşa vom putea construi echipa naţională. A fost un joc bun. A doua repriză a fost mai bună şi sînt convins că echipa naţională are şanse mari de a se califica".
Dorinel Munteanu: "Am spus că va fi un meci dificil. Nu am reuşit decît un rezultat de egalitate. S-a văzut că echipa a vrut să învingă, dar nu a putut. Meciul de baraj cu Slovenia va fi foarte greu, dar important este ca toţi jucătorii să fie sănătoşi şi apţi de joc. Abordăm cu încredere această calificare".
Emeric Ienei (director tehnic al FRF): "Era de aşteptat acest rezultat. În compartimentul defensiv au fost patru jucători de la patru cluburi, care nu au mai jucat niciodată împreună. Fără şase jucători faţă de cum au evoluat pînă acum a fost greu. Rezultatul mi se pare echitabil. Lumea vrea să se facă minuni, dar nici Hagi nu le poate face. Jucătorii care au debutat la acest meci au fost prea rigizi, prea emoţionaţi, în dorinţa lor de a arăta că au meritat selecţionarea".
Gavril Balint *(antrenor secund România):* "A fost un meci greu. Georgienii, chiar dacă nu funcţionează ca o echipă, s-au dovedit puternici. Dacă aveam şansa să deschidem scorul, altfel se desfăşura meciul".
Daniel Pancu: "Nu sînt mulţumit de rezultat, dar îmi pare bine că nu am debutat la echipa naţională cu o înfrîngere".
Marius Niculae: "Nu ne-am concentrat destul de bine. Faţă de reacţia publicului, nu am nimic de zis. Aşa e publicul din Bucureşti, dar sper să se mai schimbe. La barajul cu Slovenia, şansele sînt egale, 50 la sută".

Gheorghe Hagi: "A zis bine Ladislau Boloni când a spus că sînt 22 de milioane de antrenori în România"

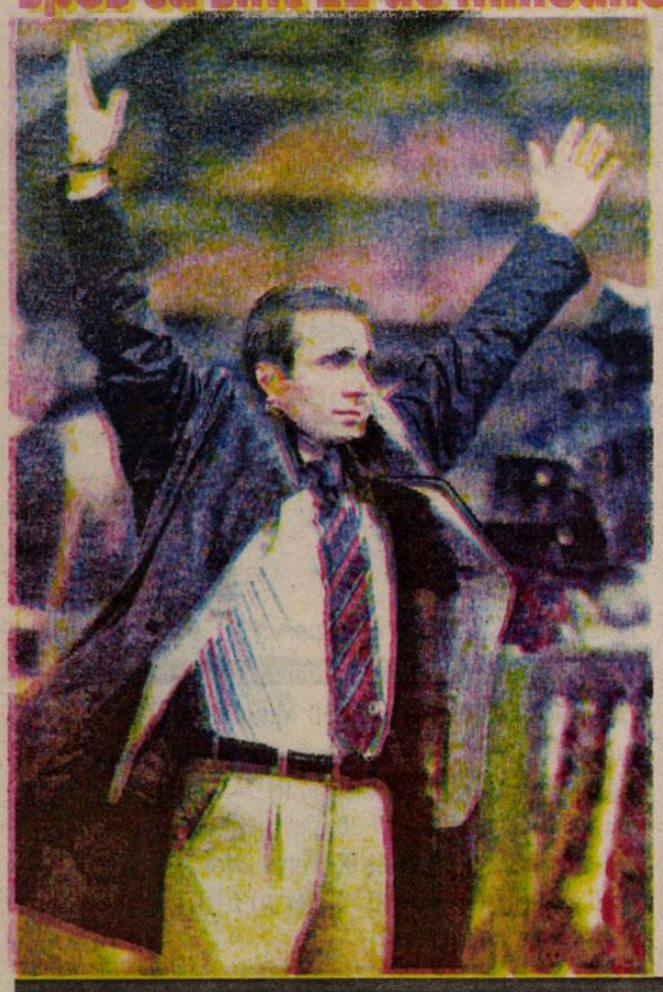

Gheorghe Hagi: "Echipa României a încercat să învingă, dar i-a fost greu împotriva unui adversar care a stat foarte bine în teren. Poate că ar fi trebuit să fim puţin mai rapizi în toate combinaţiile folosite. Îi felicit pe cei trei jucători care au intrat în teren, Mihalcea, Roşu şi Pancu, care au ajutat echipa. În ultimele cincisprezece minute am făcut ceea ce trebuia şi am marcat. Un scor egal care ar fi fost mai bine să fie o victorie. În general, fiecare jucător român a încercat să evolueze bine, cu o greşeală sau cu alta, dar am întîlnit un adversar foarte bun. Noi nu am intuit jocul aşa cum ar fi trebuit să o facem, nu am scos jocul la margine. Adversarii s-au aglomerat în centru foarte bine. Nu am reuşit să pătrundem pe părţile laterale. Peste o lună vom juca barajul şi o să încercăm să evoluăm mai bine în acea partidă. Noi ar fi trebuit să cîştigăm, dar fotbalul s-a echilibrat foarte mult. Jucătorii mei au fost concentraţi. Am întîlnit o echipă bună, mai închisă în apărare în meciul de azi (n.r.-sîmbătă) decît în alte partide, care a jucat cu doi fotbalişti defensivi mai mult faţă de cum obişnuia să joace înainte. Mutu s-a accidentat la gleznă şi mi-a cerut să îl schimb. M-a surprins comportamentul publicului. Eu cred că nu-i normal ca o echipă să joace acasă şi ca jucătorii să nu fie lăsaţi în pace de către spectatori. Nu contează unde activează la cluburi, ei fac parte din echipa naţională şi ar trebui ca răutăţile şi culorile la care activează să fie uitate. De aplaudat şi de susţinut ne-au susţinut, dar parcă uneori prea au comentat în legătură cu cluburile de la care provin jucătorii echipei naţionale. Le impun o presiune prea mare şi îmi pare rău deoarece acasă ai nevoie de curaj pentru că rişti foarte mult şi atunci ai nevoie să ai moralul bun. A zis bine Ladislau Boloni cînd a spus că sînt 22 de milioane de antrenori în România".

Fotbal/ CM 2002 (preliminarii)

Rezultate

Grupa I:
Iugoslavia - Luxemburg 6 - 2
Au marcat: Jokanovici '19, Mijatovici '57, Kezman '61, '72, Milosevici '63, '68 / Peters '38, Christophe '51
Rusia - Elveţia 4 - 0
Au marcat: Beschastnikh '14 (p), '19, '38, Titov '83
Slovenia - Insulele Feroe 3 - 0
Au marcat: N.Ceh '13, '31, Tiganj '82
Clasament final:

1. Rusia	10	7	2	1	18-5	23
2. Slovenia	10	5	5	0	17-9	20
3. Iugoslavia	10	5	4	1	22-8	19
4. Elveţia	10	4	2	4	18-12	14
5. Insulele Feroe	10	2	1	7	6-23	7
6. Luxemburg	10	0	0	10	4-28	0

Grupa II:
Olanda - Andorra 4 - 0
Au marcat: Van Hooijdonk '3 (p), Seedorf '45, Van Nistelrooij '54, '89
Portugalia - Estonia 5 - 0
Au marcat: Joa Pinto '30, Gomes '50, '65, Pauleta '59, Figo '79.
Irlanda - Cipru 4 - 0
Au marcat: Harte '3, Quinn '11, Connolly '63, Roy Keane '67
Clasament final:

1. Portugalia	10	7	3	0	33-5	24
2. Irlanda	10	7	3	0	23-5	24
3. Olanda	10	6	2	2	30-9	20
4. Estonia	10	2	2	6	10-26	8
5. Cipru	10	2	2	6	13-31	8
6. Andorra	10	0	0	10	5-36	0.

Grupa III:
Cehia - Bulgaria 6 - 0
Au marcat: Rosicky '6, '70, Nedved '16, '76, Baros '28, Lokvenc '67
Danemarca - Islanda 6 - 0
Au marcat: Rommedahl '13, Sand '15, '67, Gravesen '31, '35, Michaelsen '90
Malta - Irlanda de Nord 0 - 1
A marcat: Healey '56 (p)
Clasament final:

1. Danemarca	10	6	4	0	22- 6	22
2. Cehia	10	6	2	2	20-8	20
3. Bulgaria	10	5	2	3	14-15	17
4. Islanda	10	4	1	5	14-20	13
5. Irlanda de Nord	10	3	2	5	11-12	11
6. Malta	10	0	1	9	4-24	1.

Grupa IV:
Moldova - Turcia 0 - 3
Au marcat: Asik Emre '9, Nihat Kahveci '79, Ilhan Mansiz '82
Clasament:

1. Suedia	9	7	2	0	17-3	23
2. Turcia	10	6	3	1	18-8	21
3. Slovacia	9	4	2	3	11-9	14
4. Macedonia	9	1	4	4	11-13	7
5. Moldova	10	1	3	6	6-20	6
6. Azerbaidjan	9	1	2	6	4-14	5.

Grupa V:
Ţara Galilor - Belarus 1 - 0
A marcat: Hartson '47
Armenia - Norvegia 1 - 4
Au marcat: Aik Akopyan '69 / Borgersen '49, '81, Carew '70, '88
Polonia - Ucraina 1 - 1
Au marcat: Olisadebe '40 / Şevcenko '81
Clasament final:

1. Polonia	10	6	3	1	21-11	21
2. Ucraina	10	4	5	1	13-8	17
3. Belarus	10	4	3	3	12-11	15
4. Norvegia	10	2	4	4	12-14	10
5. Ţara Galilor	10	1	6	3	10-12	9
6. Armenia	10	0	5	5	7-19	5.

Grupa VI:
Croaţia - Belgia 1 - 0
A marcat: Boksici '77
Scoţia - Letonia 2 - 1
Au marcat: Freedman '44, Weir '53 / Rubins '21
Clasament final:

1. Croaţia	8	5	3	0	15-2	18
2. Belgia	8	5	2	1	25-6	17
3. Scoţia	8	4	3	1	12-6	15
4. Letonia	8	1	1	6	5-16	4
5. San Marino	8	0	1	7	3-30	1.

Grupa VIII:
Italia - Ungaria 1 - 0
A marcat: Del Piero '45
România - Georgia 1 - 1
Au marcat: G.Popescu '89 / Iaşvili '54.
Clasament final:

1. Italia	8	6	2	0	16-3	20
2. România	**8**	**5**	**1**	**2**	**10-7**	**16**
3. Georgia	8	3	1	4	12-12	10
4. Ungaria	8	2	2	4	14-13	8
5. Lituania	8	0	2	6	3-20	2.

Grupa IX:
Germania - Finlanda 0 - 0
Anglia - Grecia 2 - 2
Au marcat: Sheringham '68, Beckham '90 / Charisteas '36, Nikolaidis '69
Clasament final:

1. Anglia	8	5	2	1	16-6	17
2. Germania	8	5	2	1	14-10	17
3. Finlanda	8	3	3	2	12-7	12
4. Grecia	8	2	1	5	7-17	7
5. Albania	8	1	0	7	5-14	3

PRO TV

Luni, 8 octombrie

07.00 Bună dimineaţa! 08.00 Ştirile Pro TV 09.00 Tânăr şi neliniştit (r) 10.00 Monştrii (s) 10.45 Magazin Liga Campionilor (r) 11.30 Ani de liceu (s) 12.00 Atât de aproape de cer (f/r) 14.00 Gravidul (f/r) 16.00 Tânăr şi neliniştit (s) 17.00 Ştirile Pro TV 17.45 Seara regăsirii 18.00 Teo 19.00 Ştirile Pro TV 20.00 Fără vorbe (comedie romantică, SUA, 1994) 22.00 Ştirile Pro TV 22.30 Sub semnul întrebării 01.00 Marcă înregistrată 01.30 Prinţul tenebrelor (r) 02.15 Lupta cu zeii (SF, SUA, 1995) 04.15 Monştrii (r) 05.15 Ani de liceu (r)

Marţi, 9 octombrie

07.00 Bună dimineaţa! 08.00 Ştirile Pro TV 09.00 Tânăr şi neliniştit (r) 10.00 Monştrii (s) 10.45 Oxigen (r) 11.15 Promotor (r) 11.45 Ani de liceu (s) 12.15 Profesioniştii (s) 13.00 Curcanii (s) 14.00 Maratonistul (thriller, SUA, 1976) 16.00 Tânăr şi neliniştit (s) 17.00 Ştirile Pro TV 17.45 Seara regăsirii 18.00 Teo 19.00 Ştirile Pro TV 20.00 Urmărire generală 21.00 Expertul (s) 22.00 Ştirile Pro TV 22.30 Seara regăsirii 22.50 .Ro 23.00 Provest cu Bogdan Chirieac 00.00 Lege şi ordine (s) 01.00 Amintiri dureroase (dramă, SUA, 1999) 02.30 Profesioniştii (r)

Miercuri, 10 octombrie

07.00 Bună dimineaţa! 08.00 Ştirile Pro TV 09.00 Tânăr şi neliniştit (r) 10.00 Monştrii (s) 10.45 Profeţii despre trecut (r) 11.30 Ani de liceu (s) 12.00 Profesioniştii (s) 13.00 Curcanii (s) 14.00 Expertul (r) 15.00 Urmărire generală (r) 16.00 Tânăr şi neliniştit (s) 17.00 Ştirile Pro TV 17.45 Seara regăsirii 18.00 Teo 19.00 Ştirile Pro TV 19.45 Scorpionul roşu (thriller, SUA, 1994) 21.30 Fotbal din Liga Campionilor UEFA (live) 23.30 Lege şi ordine (s) 00.20 Fotbal. Rezumat UEFA 01.30 Adevăruri tulburătoare (dramă, Norvegia, 1998) 03.30 Profesioniştii (r) 04.30 Curcanii (r) 05.15 Ani de liceu (r) 05.45 Teo (r)

Joi, 11 octombrie

07.00 Bună dimineaţa! 08.00 Ştirile Pro TV 09.00 Tânăr şi neliniştit (r) 10.00 Monştrii (s) 10.45 Provest (r) 11.30 Ani de liceu (s) 12.00 Adevăruri tulburătoare (f/r) 14.00 Scorpionul roşu (f/r) 16.00 Tânăr şi neliniştit (s) 17.00 Ştirile Pro TV 17.45 Seara regăsirii 18.00 Teo 19.00 Ştirile Pro TV 20.00 Şi mai morocănoşi (comedie, SUA, 1995) 22.00 Ştirile Pro TV 22.30 Seara regăsirii 22.50 .Ro 23.00 Lege şi ordine (s) 00.00 Contra cronometru (thriller, Canada, 1999) 02.00 Film (r) 04.00 Monştrii (r)

Vineri, 12 octombrie

07.00 Bună dimineaţa! 08.00 Ştirile Pro TV 09.00 Tânăr şi neliniştit (r) 10.00 Monştrii (s) 10.45 Lege şi ordine (r) 11.30 Ani de liceu (s)12.00 Contra cronometru (r) 14.00 Şi mai morocănoşi (r) 16.00 Tânăr şi neliniştit (s) 17.00 Ştirile Pro TV 17.45 Seara regăsirii 18.00 Tânăr şi neliniştit (s) 19.00 Ştirile PRO TV 20.00 Asasini (thriller, SUA, 1995) 22.30 Totul despre sex (s) 23.00 Seara regăsirii 23.20 Marcă înregistrată 23.50 Cum să furi un milion (comedie, SUA, 1968) 02.45 Regăsirea (dramă, 1997) 04.45 Anchetă pe Marte (SF, SUA, 1996) 06.30 Ani de liceu (r)

antena 1

Luni, 8 octombrie

07.00 Observator 08.00 Cafeaua cu sare 09.00 Nash Bridges (s/r) 10.00 Zile din viaţa noastră (s/r) 11.00 Tânărul Indiana Jones (s) 11.45 Stargate: SG-1 (s) 12.30 Academia vedetelor (r) 15.00 Zile din viaţa noastră (s) 16.00 Detectivii Hart (s) 17.00 Ştiri 17.20 Milagros (s) 19.00 Observator 19.50 Sport 20.00 Ucigaşul plătit (acţiune, SUA, 1972) 22.00 Observator 22.25 Sport 22.30 Maris Tucă Show 23.30 Noaptea târziu cu Mircea Badea 01.00 Observator (r) 02.00 Scandalul (s) 03.30 Capcanele destinului (s) 05.00 Milagros (s/r)

Marţi, 9 octombrie

07.00 Observator 08.00 Cafeaua cu sare 09.00 Detectivii Hart (s/r) 10.00 Zile din viaţa noastră (s/r) 11.00 Tânărul Indiana Jones (s) 12.00 Stargate: SG-1 (s) 13.00 Ştiri 13.15 Prinţul de Hamburg (dramă, Italia, 1997) 15.00 Zile din viaţa noastră (s) 16.00 Detectivii Hart (s) 17.00 Ştiri 17.20 Milagros (s) 19.00 Observator 19.50 Sport 20.00 Brigada mobilă 20.20 Furie oarbă (acţiune, SUA, 1989) 22.00 Observator 22.25 Sport 22.30 Marius Tucă Show 23.30 Noaptea târziu cu Mircea Badea 01.00 Observator (r) 02.00 Brigada mobilă (r) 02.30 Scandalul (s) 03.30 Capcanele destinului (s) 05.00 Milagros (s/r)

Miercuri, 10 octombrie

07.00 Observator 08.00 Cafeaua cu sare 09.00 Detectivii Hart (s/r) 10.00 Zile din viaţa noastră (s/r) 11.00 Tânărul Indiana Jones (s) 12.00 Stargate: SG-1 (s) 13.00 Ştiri 13.15 Din dragoste (r) 15.00 Zile din viaţa noastră (s) 16.00 Detectivii Hart (s) 17.00 Ştiri 17.20 Milagros (s) 19.00 Observator 19.40 Sport 19.50 Philadelphia (dramă, SUA, 1993) 22.00 Observator 22.25 Sport 22.30 Marius Tucă Show 23.30 Mușchetarii zilelor noastre (acţiune, SUA, 1998) 01.00 Observator (r) 02.00 Suflet rebel (s) 03.30 Capcanele destinului (s) 05.00 Milagros (s/r)

Joi, 11 octombrie

07.00 Observator 08.00 Cafeaua cu sare 09.00 Detectivii Hart (s/r) 10.00 Zile din viaţa noastră (s/r) 11.00 Tânărul Indiana Jones (s) 12.00 Stargate: SG-1 (s) 13.00 Ştiri 13.15 Furie oarbă (f/r) 15.00 Zile din viaţa noastră (s) 16.00 Detectivii Hart (s) 17.00 Ştiri 17.20 Milagros (s) 19.00 Observator 19.50 Sport 20.00 Din dragoste 22.00 Observator 22.25 Sport 22.30 Marius Tucă Show 23.30 Noaptea târziu cu Mircea Badea 01.00 Observator 02.00 Suflet rebel (s) 03.30 Capcanele destinului (s) 05.00 Milagros (s/r)

Vineri, 12 octombrie

07.00 Observator 08.00 Cafeaua cu sare 09.00 Detectivii Hart (s/r)10.00 Zile din viaţa noastră (s/r) 11.00 Tânărul Indiana Jones (s) 12.00 Stargate: SG-1 (s) 13.00 Ştiri 13.15 Philadelphia (f/r) 15.00 Zile din viaţa noastră (s) 16.00 Detectivii Hart (s) 17.00 Ştiri 17.20 Milagros (s) 19.00 Observator 19.50 Sport 20.00 Anaconda (acţiune, SUA, 1997) 22.00 Observator 22.25 Sport 22.30 Noaptea târziu cu Mircea Badea 23.30 Mușchetarii zilelor noastre (acţiune, SUA, 1998) 01.00 Observator (r) 02.00 Suflet rebel (s) 03.30 Capcanele destinului (s) 05.00 Milagros (s/r)

tvr 2

Luni, 8 octombrie

08.00 Cronici votive 08.30 Extratereştrii în familie (r) 09.00 Sparky roboţelul (r) 09.30 Tribul (s) 10.00 Fiice şi soţii (s) 11.05 D'ale lu' Mitică 12.05 Ţara de piatră 12.35 Tată, am încurcat-o! (r) 13.00 Femeia misterioasă (s) 13.45 D.A. 15.10 Toţi împreună 16.15 Oprirea obligatorie 16.30 Răscruci 17.00 Patrimoniu 17.30 Tribul (s) 18.00 Camera de gardă 18.35 Palete (do.) 19.05 Sculpturi (do.) 19.35 Drumul spre Avonlea (s) 20.35 Tată, am încurcat-o (r) 21.00 Plus 2001 21.30 Reforma la bani mărunţi 22.00 Telejurnal 22.30 Teatru TV: Livada de vişini 00.30 Ştiri 00.35 Bine, dragă! (s.r) 01.00 Eroul meu (r) 01.30 Palete (do. r) 02.00 Sculpturi (do. r) 02.30 Drumul spre Avonlea (r)

Marţi, 9 octombrie

07.00 Femeia misterioasă (r) 08.15 Desene animate 09.30 Tribul (s) 10.00 Căţei meseriaşi (r) 10.25 On line (r) 11.00 Jonci chinezeşti (r) 12.00 Afaceri la cheie (r) 12.30 Tată, am încurcat-o! (s) 13.00 Femeia misterioasă (s) 13.45 Desene animate 15.10 Toţi, împreună 16.00 Tribuna partidelor... 16.30 Plus 2001 (r) 17.00 Spectacolul lumii 17.30 Tribul (r) 18.00 E dreptul tău! 18.35 Cinematograful, o istorie vie 19.20 Feţe (r) 19.35 Drumul spre Avonlea (s) 20.35 Tată, am încurcat-o! (r)21.00 Jonathan Creek (s) 22.00 Telejurnal 22.30 Punctul zero (dramă, România, 1990) 00.20 Ştiri 00.30 Patrimoniu 01.00 Cinematograful, o istorie vie (r) 01.45 E dreptul tău! 02.15 Drumul spre Avonlea (r)

Miercuri, 10 octombrie

07.00 Femeia misterioasă (r) 08.15 D.a. 09.30 Tribul (s) 10.00 Lumea lui Chiţ-Chiţ 10.55 Ştiri 11.00 Bărbaţi, la cratiţă! (r) 12.00 Camera de gardă 12.30 Tată, am încurcat-o! (s) 13.00 Femeia misterioasă (s) 13.45 D.a. 15.00 Ştiri 15.10 Toţi împreună 16.30 Sport plus 17.30 Tribul (s/r) 18.00 Mit şi istorie 18.30 Telejurnal 18.35 Biblia: Legendă şi adevăr (do.) 19.05 Pe urmele dragonului (do.) 19.35 Drumul spre Avonlea (s) 20.35 Tată, am încurcat-o (s) 21.00 Jonathan Creek (s) 22.00 Telejurnal 22.30 Purtaţi de vânt (dramă, Argentina - Franţa, 1998) 00.05 Ştiri 00.10 Remix 01.10 Biblia: Legendă şi adevăr (do./r) 01.40 Pe urmele dragonului (do./r)

Joi, 11 octombrie

08.15 D.a. 09.30 Tribul (s) 10.00 Prietenii lui Piticot 10.55 Ştiri 11.00 Tradiţii (r) 11.30 Medalion de interpret (r) 12.30 Tată, am încurcat-o (r) 13.00 Femeia misterioasă (s) 13.45 D.a. 15.10 Toţi împreună 16.00 Tribuna partidelor... 16.30 Ultima goană după aur(do) 17.30 Tribul (s/r) 18.00 Afaceri la cheie18.30 Ştiri 18.40 Magia ecranului 19.35 Drumul spre Avonlea (s) 20.35 Tată, am încurcat-o (s) 21.00 Jonathan Creek (s) 22.00 Ştiri 22.30 În afara legii (dramă, SUA, 1998) 00.00 Veni, video, vici (r) 00.15 Ştiri 00.20 Sport plus (r) 01.25 Magia ecranului (r) 02.20 Drumul spre Avonlea (r)

Vineri, 12 octombrie

08.15 D.a. 09.30 Tribul (s) 10.00 Paradisul de lângă noi (r) 10.35 Aleea cu ghimpi (r) 11.00 Din coasta Evei (r) 12.00 Mit şi istorie (r) 12.30 Tată, am încurcat-o (r) 13.00 Femeia misterioasă (s) 13.45 D.a. 15.10 Toţi, împreună 16.00 Reforma la bani mărunţi 16.30 Da. Nu @tvr.ro 17.30 Tribul (s/r) 18.00 Călătorind prin ţară 18.30 Ştiri 18.35 Mac Intyre, reporter detectiv (do.) 19.35 Drumul spre Avonlea (s) 20.35 Tată, am încurcat-o! (r) 21.00 D'ale lu' Mitică 22.00 Telejurnal 22.30 Escală fatală (thriller erotic, SUA, 2000) 00.20 Ştiri 00.25 Pop Club 01.25 Mac Intyre, reporter detectiv (r) 02.25 Feţe (r) 02.40 Drumul spre Avonlea (s/r)

TV ROMÂNIA

Luni, 8 octombrie

07.00 Jurnalul de dimineaţă 07.30 Strict necesar 08.30 Bravo, bravisimo (r) 10.00 Surprize, surprize... (r) 12.30 De la est la vest (r) 13.00 Teleenciclopedia (r) 14.00 Jurnalul de prânz 14.30 Destinul unei naţiuni 15.0 Pro Patria 16.00 Kronika 17.30 Aromă de duminică (r) 17.45 Pasiuni (s) 18.30 Şapte zile (s) 19.15 Ştiri. Sport 19.35 George şi Leo (s) 20.00 Jurnal. Meteo. Sport 20.30 Iartă-mă! 21.30 Niciodată nu e prea târziu! (s) 22.30 Ce-i de făcut! 23.30 Jurnalul de noapte 00.00 Documentar 00.45 Marele jazz 01.45 Jurnal. Meteo. Sport (r) 02.15 De luni până duminică (r)

Marţi, 9 octombrie

07.00 Jurnalul de dimineaţă 07.30 Strict necesar 08.25 Şapte zile (s) 09.10 Iartă-mă! (r) 10.10 Niciodată nu e prea târziu (s) 11.00 TVR Timişoara 13.00 Ora G (r) 14.00 Jurnalul de prânz 14.30 Puncte cardinale 15.00 Feminin 16.00 Kronika 17.00 Piaţa şi banii 17.45 Pasiuni (s) 18.30 Şapte zile (s) 19.15 Ştiri. Sport 19.35 George şi Leo (s) 20.00 Jurnal. Meteo. Sport 20.30 Colegi de cameră (comedie amară, SUA, 1995) 22.20 Amprente 22.35 Geena Davis (s) 23.05 Jurnalul de noapte 23.35 Lumea dansului 00.35 Bucuriile muzicii 01.50 Jurnal. Meteo (r) 02.20 Feminin (r)

Miercuri, 10 octombrie

07.00 Jurnalul de dimineaţă 07.30 Strict necesar 08.15 Şapte zile (s) 09.00 Colegi de cameră (f/r) 10.45 Amprente 11.00 TVR Cluj 13.00 Muzica e viaţa mea! (r) 14.00 Jurnalul de prânz 14.30 Oameni ca noi 15.00 Medicina pentru toţi 16.00 Panorama 17.00 Eu, cetăţeanul 17.45 Pasiuni (s) 18.30 Şapte zile (s) 19.15 Ştiri. Sport 19.35 George şi Leo (s) 20.00 Jurnal. Meteo. Sport 20.40 Teatru TV: Escu... 21.30 Cu ochii'n 4 22.30 Recurs la morală 23.30 Jurnalul de noapte 00.00 Profesioniştii 01.00 Eu, cetăţeanul (r) 01.45 Jurnal. Meteo. Sport (r)

Joi, 11 octombrie

07.00 Jurnalul de dimineaţă 07.30 Strict mecesar 08.15 Şapte zile (s) 09.00 Teatru TV: Escu... (r) 10.00 Cu ochii'n 4 11.00 TVR Iaşi 13.00 Recurs la morală (r) 14.00 Jurnalul de prânz 14.30 Tribuna partidelor parlamentare 15.00 Documentar 15.45 Studioul artelor 16.30 Panorama 17.00 Vino să vezi! 17.45 Pasiuni (s) 18.30 Şapte zile (s) 19.15 Ştiri. Sport 19.35 George şi Leo (s) 20.00 Jurnal. Meteo. Sport 20.30 Mizerabilii (dramă, coproducţie, 2000, prima parte) 22.10 Reflecţii rutiere 22.30 Justiţiarii (s) 23.30 Jurnalul de noapte 00.00 Infomania 01.00 Vino să vezi! (r) 01.45 Jurnal. Meteo. Sport (r)

Vineri, 12 octombrie

07.00 Jurnalul de dimineaţă 07.30 Strict necesar 08.25 Şapte zile (s) 09.10 Mizerabilii (f/r) 10.40 Reflecţii rutiere (r) 11.00 TVR Craiova 13.00 Justiţiarii (s) 14.00 Jurnalul de prânz 14.30 Drepturile omului 15.30 Convieţuiri 17.00 Poveste de dragoste 17.45 Pasiuni (s) 18.30 Şapte zile (s) 19.15 Ştiri. Sport 19.35 România politică 20.00 Jurnal. Meteo. Sport 20.30 Ploaia de stele 22.00 Ştirile de sâmbăta asta 22.30 Amy (s) 23.30 Jurnalul de noapte 00.00 Doi îngeri albaştri (thriller, SUA, 1998) 01.45 Jurnal. Meteo. Sport (r)

EUROSPORT

Luni, 8 octombrie

09.30 CART (r) 11.00 Ştiri din America (r) 11.15 NASCAR (r) 12.30 Ciclism (r) 13.30 Tenis (r) 14.30 Toate sporturile (r) 15.00 Maraton 16.30 Fotbal (r)

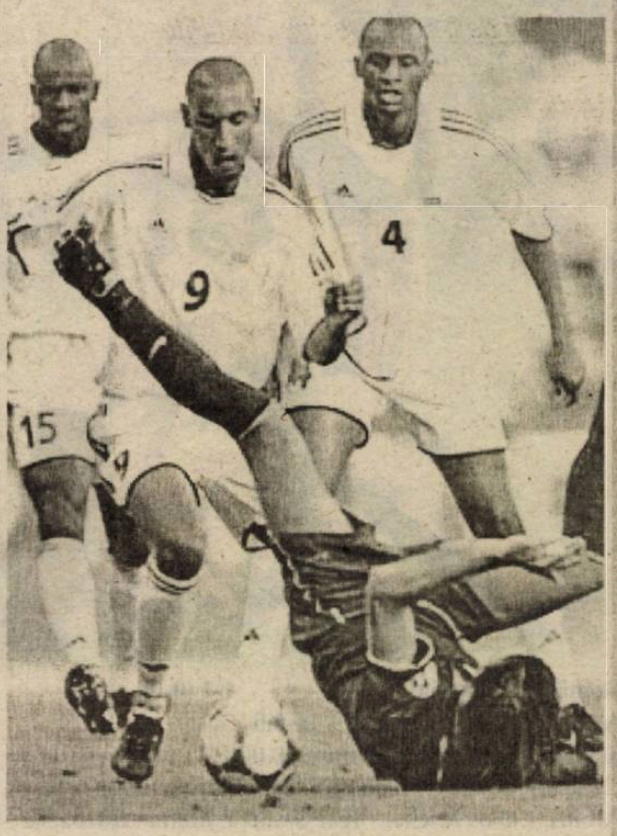

18.00 Sporturi extreme 19.00 Fotbal: Franţa - Algeria (r) 21.00 Toate sporturile (r) 21.30 Motociclism 23.00 Raliuri. CM 00.00 Ştirile Eurosport 00.15 Fotbal (r) 01.45 Toate sporturile (r) 02.15 Ştirile Eurosport (r)

Marţi, 9 octombrie

09.30 Volei pe plajă (r) 10.30 Fotbal (r) 12.00 Toate sporturile (r) 12.30 Ciclism. CM (live) 13.30 Raliuri (r) 14.30 Ciclism (live) 18.00 Ciclism (r) 19.00 Sporturi extreme YOZ 19.30 Formula 1 20.00 Tenis 21.00 Tenis (live) 22.30 Box 00.00 Ştirile Eurosport 00.15 Curse de camioane 01.15 Ciclism (r) 02.15 Ştirile Eurosport (r)

Miercuri, 10 octombrie

09.30 Tenis (r) 10.30 Raliuri. CM (r) 12.00 Raliuri. CM (r) 13.00 Formula 1 (r) 13.30 Ciclism. CM (live) 18.30 Ciclism. CM 19.00 Curse de maşini 19.30 Sporturi cu motor 20.00 Tenis 21.00 Tenis (live) 22.30 Navigaţie 23.00 Navigaţie 23.30 Golf 00.00 Ştirile Eurosport00.15 Formula 1 (r) 00.45 Ciclism (r) 02.15 Ştirile Eurosport (r)

Joi, 11 octombrie

09.30 Tenis (r) 10.30 Sporturi extreme (r) 11.30 Navigaţie (r) 12.00 Navigaţie (r) 12.30 Sporturi cu motor (r) 13.00 Curse de maşini (r) 13.30 Ciclism. CM (r) 15.00 Ciclism. CM (live) 20.00 Tenis 21.00 Tenis (live) 22.30 Box 00.00 Ştirile Eurosport 00.15 Fotbal 01.15

Ciclism (r) 02.15 Ştirile Eurosport (r)

Vineri, 12 octombrie

06.00 Motociclism (live) 09.30 Motociclism (r) 10.30 Curse de maşini (r) 11.00 Sporturi cu motor (r) 11.30 Ciclism. CM (live) 13.30 Ciclism (r) 14.00 Ciclism. CM (live) 16.00 Tenis (live) 17.30 Ciclism (live) 19.00 Tenis (live) 20.00 Tenis (live) 21.00 Tenis (live) 22.30 Fotbal 00.00 Ştirile Eurosport 00.15 Box (r) 01.15 Ciclism (r) 02.15 Ştirile Eurosport (r)

Fotbal / Cupa Fox Kids

FC Inter s-a calificat la turneul final

● Alături de interiști, echipa din Pitești va juca în finala de la Sibiu din 1-3 februarie 2002 unde se decide participanta din partea României la CM din Spania ●

Chiar dacă oraşul nostru stă prost la capitolul fotbal la seniori, nu acelaşi lucru se poate spune despre categoriile de juniori şi copii. După participările internaţionale (Iugoslavia şi Italia) a mai multor grupe de mici fotbalişti de la CSŞ Şoimii Sibiu, weekend-ul trecut a avut loc în Palatul Sporturilor "Transilvania" un turneu de calificare la Cupa Mondială la fotbal rezervată copiilor cu vârste cuprinse între 9 şi 13 ani. Competiţia finală va avea loc la Barcelona (Spania), anul viitor.

Pe parcursul a două zile de concurs (vineri şi sâmbătă), 8 echipe s-au întrecut pentru a se califica la turneul final (pe ţară) care va avea loc tot la Sibiu, în perioada 1-3 februarie 2002. Formaţiile participante au fost FC Inter Sibiu, CSŞ Şoimii Sibiu, Progresul Terezian Sibiu, Progresul Dumbrăveni, ASA Tg. Mureş, FC Unirea Apullum Alba Iulia, Aripile Piteşti şi CSŞ Făgăraş.

Interul s-a calificat

După prima zi a competiţiei, calificarea încă se juca. A urmat ziua de sâmbătă, în care atmosfera de joc a atins cote maxime. Aceasta a fost susţinută şi de spectatorii prezenţi în număr mare în tribune, în majoritatea lor fiind copii de vârsta celor prezenţi pe teren.

La finele turneului echipa cea mai bine clasată a fost Aripile Piteşti. Din fericire, pe poziţia a doua a clasamentului şi implicit calificată la turneul naţional a fost formaţia FC Inter. Sibienii au reuşit să învingă echipe mult mai titrate ca, ASA Tg. Mureş sau FC Unirea Apullum Alba Iulia.

Urmează Bacăul...

Turneul de la Sibiu a fost al II-lea din cadrul preliminariilor. Primul turneu a avut loc la Bucureşti şi în urma acestuia, echipele Rapid şi ICSIM Bucureşti s-au calificat pentru finala de la Sibiu de anul viitor. Până atunci vor mai avea loc încă două turnee, la Bacău şi la Constanţa.

Impresii la final

"Am fost impresionaţi de oraşul dumneavoastră şi de Sala <<Transilvania>>, care după părerea noastră este cea mai modernă din România. De asemenea, toţi participanţii ne-au impresionat prin talentul lor. Neam atins scopul prin promovarea acestei cupe şi a mesajului principalului sponsor, canalul de televiziune Fox Kids", ne-a declarat Ana Ghica reprezentantul de presă al acestui turneu.

Premii pe măsura aşteptărilor

Miza acestui turneu a fost în primul rând calificarea. Cu toate acestea organizatorii au premiat pe toţi participanţii cu tricouri şi şepci inscripţionate cu însemnele canalului TV Fox Kids.

Pe locul trei al clasamentului a urcat echipa Apullum Alba Iulia, iar poziţia a IV-a a revenit altei echipe sibiene, Progresul Dumbrăveni.

Finala va fi televizată

Finala acestor turnee va fi televizată în direct de canalul de televiziune Fox Kids. Partidele vor avea loc în Palatul Sporturilor "Transilvania", lucru considerat un atuu în plus pentru echipa FC Inter de a se califica la Cupa Mondială.

Marius IONESCU
Foto: Dumitru CHISELIŢĂ

Box feminin/Lotul naţional

Multe abandonuri la gala de selecţie

Sala Club Space din Bucureşti a găzduit, vineri, o gală de box feminin, care a constituit criteriu de selecţie pentru prima ediţie a Campionatelor Mondiale, care se va desfăşura, în perioada 27 noiembrie - 2 decembrie, în Statele Unite, statul Pennsylvania.

În cadrul galei, organizată de Federaţia Română de Box (FRB) şi de Box Club Lăcătuş Europa, s-au disputat nouă partide, programate pe durata a trei reprize a câte două minute.

Rezultate înregistrate în cadrul galei de box feminin:

- **categoria 45 kg:** Cristina Toporîşte (Box Club Lăcătuş Europa) a învins-o, la puncte, pe Camelia Negrea (CSM Buzău Validas)
- **categoria 48 kg:** Paula Vesa (CSM Sibiu) a învins-o, la puncte, pe Mihaela Gurzău (CSM Armătura Zalău)
- **categoria 51 kg:** Diana Ungureanu (Fundaţa Boxului Muscelean) a învins-o, prin abandon, în prima repriză, pe Ramona Telefan (Box Club Lăcătuş Europa)
- **categoria 54 kg:** Clara Pătrugan (Box Club Lăcătuş Europa) a învins-o, la puncte, pe Luminiţa Ionescu (CSM Metrorex Bucureşti)
- **categoria 57 kg:** Mihaela Cizevschi (Box Club Patrik Ivana Rapid) a dispus de Anca Gurzău (CSM Armătura Zalău), care a abandonat în prima repriză. Mihaela Cizevschi a fost declarată cea mai tehnică sportivă a Campionatelor Naţionale desfăşurate, în luna septembrie, la Sighet.
- **categoria 60 kg:** Laura Vuculescu (Box Club Lăcătuş Europa) a învins-o, la puncte, pe Laura Ştefănescu (CFR Iaşi). Laura Vuculescu este campioană mondială la kick-boxing în 1997.
- **categoria 63,5 kg:** Maria Berechet (Box Club Perla Moldovei) a dispus de Mihaela Popuţea (CSM Armătura Zalău), care a abandonat în prima repriză.
- **categoria 63,5 kg:** Flori Păncescu (Box Club Patrik Ivana Rapid) a învins-o, prin abandon, în repriza întîi pe Ionela Hereş (CSM Baia Mare)
- **categoria 75 kg:** Carmen Constantin (Box Club Lăcătuş Europa) a fost declarată învingătoare, prin abandonul în repriza întâi a Mihaelei Mărcuţ (CSM Baia Mare).

La gală, au asistat numeroase personalităţi, printre care vicepreşedintele FRB Rudel Obreja, antrenorul coordonator al lotului naţional masculin Francisc Vaştag şi antrenorul Gheorghe Simion.

"Lotul pentru Mondiale va fi definitivat luni (n.a. astăzi), după analizarea rezultatelor de la gala de vineri. Se preconizează că vor face deplasarea patru sau şase sportive, în funcţie de resursele financiare de care vom dispune. Obiectivul nostru este să participăm la această competiţie de amploare, dar nu ne vom duce doar în excursie acolo", a declarat Adrian Lăcătuş, antrenorul coordonator al lotului feminin.

Preşedintele Comisiei de box feminin din cadrul FRB este reputatul antrenor Eustaţiu Mărgărit.

Liga Campionilor la fotbal

Miercuri se joacă partidele restanţă

Meciurile amânate de UEFA ca urmare a evenimentelor din 11 septembrie a.c. din Statele Unite, au fost reprogramate pentru miercuri, 10 octombrie a.c., urmând ca etapa a patra în toate cele opt grupe să se desfăşoare în zilele de 16 - 17 octombrie a.c.

Iată situaţia la zi a grupelor E - H:

Grupa E

Juventus - Celtic	3 - 2			
Rosenborg - FC Porto	1 - 2			
Rosenborg - Juventus	1 - 1			
Celtic - FC Porto	1 - 0			
1. Juventus Torino	2	1 1 0	4-3	4
2. Celtic Glasgow	2	1 0 1	3-3	3
3. FC Porto	2	1 0 1	2-2	3
4. Rosenborg	2	0 1 1	2-3	1

Restanţe (10.X): Celtic - Rosenborg, FC Porto - Juventus.

Etapa viitoare: (17.X): Juventus - Rosenborg, FC Porto - Celtic.

Se pare că formaţia italiană este principala candidată la locul 1, lupta pentru locul secund fiind între scoţieni şi portughezi, dispută care poate fi tranşantă de... norvegieni.

Grupa F

Olympique Lyon - Bayer Leverkusen	0 - 1			
Fenerbahce - Barcelona	0 - 3			
Bayer Leverkusen - Barcelona	2 - 1			
Fenerbahce - Olympique Lyon	0 - 1			
1. Bayer Leverkusen	2	2 0 0	3-1	6
2. FC Barcelona	2	1 0 1	4-2	3
3. Olympique Lyon	2	1 0 1	1-1	3
4. Fenerbahce Istanbul	2	0 0 2	0-4	0

Restanţe: Bayer - Fenerbahce, Barcelona - Olympique.

Etapa viitoare: Olympique - Fenerbahce, Barcelona - Bayer.

Un meci hotărâtor pare a fi cel dintre Barcelona şi Olympique, învingătoarea luând o serioasă opţiune pentru locul secund în grupă. Fiindcă nemţii au luat un substanţial avans. Neaşteptat de slab a început competiţia echipa turcă, având în echipă câteva valori internaţionale precum nigerianul Okechukwu, sârbii Mirkovici şi Lazetici, israelianul Revivo, suedezul Keneth Andersson, croatul Rapajci...

Grupa G

Manchester United - Lille	1 - 0			
Deportivo La Coruna - Olympiakos Pireu	2 - 2			
Deportivo - Manchester United	2 - 1			
Lille - Olympiakos	3 - 1			
1. Deportivo La Coruna	2	1 1 0	4-3	4
2. Manchester United	2	1 0 1	2-2	3
3. Lille	2	1 0 1	3-2	3
4. Olympiakos Pireu	2	0 1 1	3-5	1

Restante: Lille - Deportivo, Olympiakos - Manchester United

Etapa viitoare: Manchester United - Deportivo, Olympiakos - Lille

O grupă echilibrată, cu rezultate strânse şi (aproape) normale, dacă privim cu îngăduinţă acel egal reuşit de greci în Spania. După disputarea partidelor restante vom putea şti mai multe despre favorite şi outsider-e. Până una, alta, Deportivo se află în frunte şi se pare că are un sezon bun din moment ce şi în campionat se află printre protagoniste. Nu-i mai puţin adevărat că antrenorul Javier Irureta are la dispoziţie un lot valoros, cu marocanul Naybet, brazilienii Mauro Silva, Djalminha, Emerson, argentinienii Scaloni, Pandiani, Duscher, portughezii Helder, Nuno, olandezul Makaay, sârbul Djurovici.

Grupa H

Bayern München-Sparta Praga	0-0			
Spartak Moscova-Feyenoord Rotterdam	2-2			
Spartak Moscova-Bayern München	1-3			
Sparta Praga-Feyenoord	4-0			
1. Sparta Praga	2	1 1 0	4-0	4
2. Bayern München	2	1 1 0	3-1	4
3. Feyenoord Rotterdam	2	0 1 1	2-6	1
4. Spartak Moscova	2	0 1 1	3-5	1

Restante: Sparta - Spartak, Feyenoord - Bayern

Etapa viitoare: Bayern - Spartak, Feyenoord - Sparta

Deşi favorita grupei este, fără îndoială, Bayern cu Kahn, Lizarazu, Kuffour, Elber, Sforza, Paulo Sergio, Salihamidzici, Santa Cruz, Jancker, Zickler "capete de afiş" - foarte bine a pornit Sparta Praga,

care a câştigat un punct mare la München. Având în lot doar doi "străini" (slovacii Michalcik şi Babnic) antrenorul Jaroslav Hrebik a alcătuit o formaţie omogenă, disciplinată tactic şi ambiţioasă, care a reuşit să se plaseze înaintea lui Feyenoord şi Spartak, iniţial mai bine cotate **(n.i.d.)**

Raul Gonzalez: "Sunt fericit că voi rămâne în istoria clubului Real Madrid"

Raul Gonzalez a devenit autorul golului cu numărul 700 realizat de echipa Real Madrid în competiţiile europene. Raul a reuşit această performanţă într-un meci disputat, săptămîna trecută, pe stadionul "Santiago Bernabeu", în compania formaţiei Anderlecht Bruxelles, în cadrul Ligii Campionilor.

Cu cele patru goluri reuşite în acest meci, echipa spaniolă a acumulat un total de 533 de goluri în Liga Campionilor, care adăugate la cele 57 din Cupa Cupelor şi cele 111 din Cupa UEFA conduc la un total de 700.

Astfel, numele lui Raul se adaugă la cele ale lui Munoz, Alfredo Di Stefano, Ferenc Puskas, Pirri, Santillana, Losada şi Hierro care au marcat golurile centenare ale clubului spaniol.

- Golul cu numărul 700 este simbolic. Munoz a deschis drumul, fiind urmat de foşti mari fotbalişti, ca Alfredo Di Stefano, Ferenk Puskas sau Pirri. Peste cîţiva ani, consideri că acest gol, marcat în partida Real Madrid - Anderlecht Bruxelles, din cadrul Ligii Campionilor, va avea o valoare mai mare?

- Toţi cei pe care i-aţi enumerat sînt fotbalişti care au marcat o anumită perioadă. Bineînţeles, că sînt foarte mulţumit de faptul că am înscris cel de-al 700-lea gol al echipei în cupele europene.

- Nu am pierdut niciodată acest sentiment. Mai mult, atunci cînd nu voi mai avea aceeaşi dorinţă de a juca, mă voi retrage din activitatea competiţională. Aceasta este profesia mea, am jucat fotbal de la o vîrstă foarte fragedă. A juca şi a învinge, acestea au fost cele două obiective ale vieţii mele. Acest lucru este şi mai important atunci cînd evoluezi pentru o echipă ca Real Madrid, deoarece responsabilitatea te obligă să cîştigi.

- Crezi că ţi se potriveşte conceptul: "Este mai importantă tehnica decît forţa"?

- O întrebare pentru sceptici. Ai realizat tot ceea ce ţi-ai dorit în viaţă şi ai putea considera că fotbalul nu mai este atît de interesant ca la început. Te bucuri în continuare de fiecare antrenament?

- Da. Consider că forţa loviturilor mele este destul de bună, dar eu prefer să-mi poziţionez bine mînea şi să aplic tehnicile pe care le-am învăţat. Acesta este stillul meu. Am muncit foarte mult pentru a ajunge la o astfel de tehnică şi trebuie să exploatez acest lucru.

- Cred că există o parte a publicului care apreciază numai golurile, deoarece acestea sînt motorul fotbalului. Ţi-ar plăcea să rămîi în istorie pentru faptul că ai reuşit să acoperi cu succes toate aspectele jocului?

- Golul a fost întotdeauna un element constant al carierei mele. Acest lucru m-a ajutat să cresc valoric. Poate că există unii suporteri care apreciază mai mult golurile, victoriile. Dar mie îmi place să particip la toate aspectele pe care le oferă jocul de fotbal, pasele, sprijinirea coechipierului sau aspectul defensiv. În plus, actualul lot al echipei Real Madrid este atît de valoros, că uneori ne permite să ne distrăm pe teren.

- Trebuie să-ţi spun că deja se cunoaşte faptul că practici gimnastica. Cu ce te ajută aceste antrenamente suplimentare?

- Am observat că forma mea fizică a crescut odată cu trecerea anilor. Şi cred că încă există loc de mai bine.

- Există oameni care nu ştiu prin ce ai trecut la ediţia trecută a Cupei Mondiale. Cum crezi că va fi la turneul final din 2002.

- Îmi doresc din tot sufletul să pot participa pînă la final în cadrul Cupei Mondiale din 2002. În prezent, mă gîndesc numai la Real Madrid. Dar, totul arată că anul acesta va fi altfel.

- Crezi că vei evolua alături de Pep Guardiola?

- Mă bucur foarte mult pentru el. Joacă fotbalul cu pasiune şi merită să evolueze într-un campionat atît de puternic ca cel din Italia.

- Din anul 1960, cînd Luis Suarez a cîştigat "Balonul de Aur", nici un alt fotbalist spaniol nu a mai reuşit să obţină acest trofeu. Nu a existat chiar nici un jucător spaniol cu merite deosebite în toţi aceşti ani?

- Este doar o statistică. Cred că au existat în fotbalul spaniol jucători care ar fi meritat acest trofeu. Eu muncesc foarte mult în continuare şi dacă voi reuşi să-mi menţit acest nivel, pot să sper că voi obţine "Balonul de Aur". Toţi fotbaliştii visăm la astfel de premii. Dar dacă nu se va întîmpla asta, nu este nimic grav. Există mulţi fotbalişti buni în lume, inclusiv în cadrul echipei Real Madrid, care merită să cîştige acest trofeu.

- Ţi se reproşează că rîzi foarte puţin?

- Am personalitatea mea, modul meu de a mă comporta. Sînt o persoană sinceră şi normală. Atunci cînd mă antrenez sau cînd joc îmi place să o fac în mod profesional. Îmi fac munca cu seriozitate. Să rîzi doar pentru a rîde, fără nici un motiv, nu are sens. Dar, atunci cînd sînt cu prietenii, cu rudele mele, atunci se poate vedea adevăratul Raul. Acolo, nimeni nu-mi poate spune că nu am umor.

- Ce te-a impresionat cel mai mult la Zinedine Zidane?

- Este extrem de modest. Este un om deosebit. Deşi este atît de cunoscut, el munceşte cel mai mult.

Decalogul lui Şevcenko

În 29 septembrie, fotbalistul ucrainean Andrei Şevcenko şi-a aniversat ziua de naştere. Prietenii şi coechipierii ucraineanului i-au supus "La mulţi ani!" şi şi-au amintit diverse momente din viaţa jucătorului. Iată zece dintre lucrurile mai puţin cunoscute depsre Şevcenko.

1. Cînd Andrei Şevcenko şi-a făcut apariţia la Dinamo Kiev a ieşit imediat în evidenţă prin dorinţa sa de a marca cît mai multe goluri. Cînd primea mingea dribla toată linia de apărare a echipei adverse. Normal, de multe ori nu reuşea să ajungă la poartă, iar coechipierii săi îl criticau "Ce faci?! Dă pase...". Cu timpul, Andrei a învăţat că fotbalul este un sport de echipă.

2. Odată ce s-a intergrat în echipă, Şevcenko a simţit că aceasta este ca familia sa. În fiecare zi intra în camerele coechipierilor şi le mînca ciocolata sau le bea răcoritoarele. Ştia ce produse are fiecare coleg. Cînd colegii îl întrebau "Nu poţi să-ţi cumperi singur ce ai nevoie?", Şevcenko răspunde vesel: "Nu sînteţi voi prietenii mei?"

3. Lui Şevcenko îi place ca în timpul liber să joace cărţi. Andri Husyn a recunoscut că, în timpul cantonamentelor echipei Ucrainei, Andrei îl atrăgea tot timpul spre jocurile de cărţi. "Este insistent. Este imposibil să-l refuzi. De obicei pierde primele jocuri, dar apoi nu se opreşete pînă nu face un record".

4. Şevcenko nu încearcă niciodată să fie în centrul atenţiei. Dar nu este nici timid. Cîteodată nu îl poţi opri să nu vorbească pe teren. Le dă tot timpul lecţii colegilor. Aceştia reacţionează diferit: unii tac, alţi îl trimit "la plimbare", alţii îl trimit să discute cu selecţionerul Lobanovski.

5. Vacanţele de vară şi le petrece cu prietenii de la Inter Milano, Alessandro Costacurta şi Massimo Ambrosini. Şi bineînţeles cu prietena sa, Christen, de origine americană. Obişnuiesc să călătorească cu yachtul, iar apoi să viziteze oraşul New York.

6. Lui Şevcenko îi plac toate genurile de muzică, în afară de heavy metal. Îi place în special melodia "Dreamland" a lui Robert Miles. Printre actorii favoriţi se numără Evgheni Leonov, Alexandr Abdulov, Brad Pitt şi Julia Roberts. Îi place să cînte şi face acest lucru destul de bine, mai ales în compania prietenilor.

7. Ce îşi aminteşte cel mai des Şevcenko? Următoarea legendă: "Odată, Iulius Cezar a organizat o mare petrecere pentru prieteni, dar aceasta a fost stricată de un grup de tineri. Cezar le-a cerut acestora să se liniştească, dar tinerii nu l-au ascultat. Cezar le-a spus "Ascultaţi cuvintele unui bătrîn, ale cărui cuvinte au fost ascultate de bătrîni cînd acesta era tînăr..."

8. Andrei nu obişnuieşte să ceară feluri speciale de mîncare. Manîncă orice, dar îi place foarte mult sucul de cireşe. În general preferă bucătăria italiană.

9. Ucraineanului îi place Italia. Îi place clima Italiei, îi plac locuitorii. Este îndrăgostit de oraşul Milano.

10. De ce se află Şevcenko printre puţinele staruri din Ucraina? Fostul selecţioner al Ucrainei Leonid Buriaka spus odată: "Nu există nici o îndoială: Şevcenko are un dar de la natură. Dar, credeţi-mă, dacă nu ar fi transpirat în fiecare zi la antrenamente, dacă nu ar fi ascultat sfaturile antrenorilor, ar fi jucat acum pentru o echipă mediocră, nu pentru Milan. Andrei a muncit întotdeauna mult. A fost norocos că i-a avut ca antrenori pe Jozef Szabo şi Valeri Lobanovsky... În ciuda succesului pe care îl are este acelaşi Şevcenko de la Dinamo Kiev. Banii nu l-au schimbat. Odată mi-a spus: 'Banii îţi oferă independenţă, o viaţă liniştită, încredere în viitor. Dar banii nu aduc fericirea. Familia şi munca aduc omului fericirea..."

BIBLIOTECA „ASTRA" SIBIU

A căzut cortina în Formula 1

Michael Schumacher a câştigat, ieri, ultimul Mare Premiu al sezonului 2001 al Formulei 1, pe circuitul de la Suzuka (Japonia). El a fost urmat, în ordine, de Juan Pablo Montoya, David Coulthard, Mika Hakkinen, Rubens Barrichello şi Ralf Schumacher.

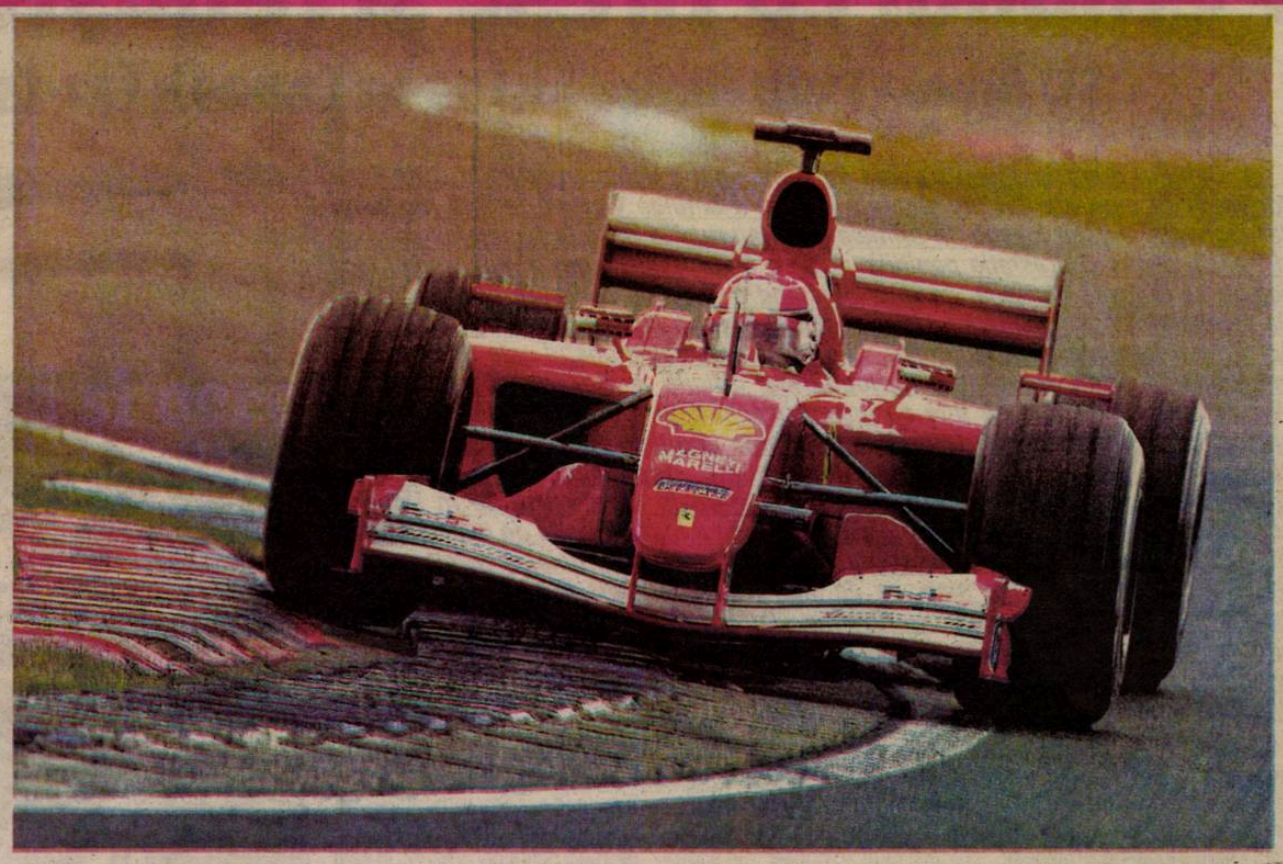

Clasamentele finale ale Campionatului Mondial de Formula 1 sunt următoarele:

Piloţi:

1. Michael Schumacher (Germania)	123 puncte
2. David Coulthard (Marea Britanie)	65
3. Rubens Barrichello (Brazilia)	56
4. Ralf Schumacher (Germania)	49
5. Mika Hakkinen (Finlanda)	37
6. Juan Pablo Montoya (Columbia)	31...

Constructori:

1. Ferrari	179 puncte
2. McLaren Mercedes	102
3. Williams BMW	83
4. Sauber Petronas	22...

Tribuna sporturilor

Anul XI, nr. 389, 15 octombrie - 21 octombrie 2001 — 8 pagini 1500 lei

Campionat pe blat!

Rapidul păstrează primul loc în clasamentul primei divizii după zece etape, după ce a învins îndoielnic la Bistriţa, scor 1-0. La acest scor jucătorul lui Pădureanu, Ioan Miszti, a ratat copilăreşte un penalti. Transmis în direct de ProTV, meciul a fost o veritabilă comedie, în care s-a reflectat prietenia dintre "Jenel" Pădureanu şi George Copos. Rezultate "strategice" s-au mai înregistrat şi pe alte stadioane.

PAGINA 8

Mediaşul vrea punctele înapoi

Penalizată cu 7 puncte pentru neîndeplinirea baremului în trecuta ediţie de campionat, pe prima scenă, gruparea din oraşul de pe malurile Tîrnavei Mari a depus un memoriu la federaţia de specialitate pentru anularea "pedepsei". Cererea formulată de medieşeni va fi analizată astăzi, de către Adunarea Generală a FRF.

în cazul în care Gazul metan va primi înapoi cele 7 puncte va urca pe locul al doilea în clasament, la doar un punct de lidera FC Baia Mare, care are în prezent 23.

PAGINA 3

AMSO a adus punct de "afară"

Cu Viorel Jurcă pentru prima dată pe bancă, "lanterna roşie" a Seriei a VII-a a "C"-ului, FC AMSO Sibiu, a reuşit să obţină un egal preţios la Sf. Gheorghe, aducând primul punct din deplasare în actuala ediţie de campionat.

PAGINA 3

Căpitanul CSM-ului a încercat să agreseze un arbitru

Căpitanul echipei CSM Kirschubaum Sibiu, Florin Zeicu, eliminat în minutul 75 al partidei cu Sportul studenţesc (scor 5-9), din prima etapă a play-out-ului Diviziei Naţionale, a încercat să-l agreseze pe arbitrul de margine Ion Olaru, informează site-ul www.rugby.ro.

PAGINA 8

Baschet/Divizia A(m)

Penibilul ca firesc şi renaşterea din jenă?

CSU Sibiu - Politehnica Iaşi 75-62 (22-29); (12-15; 10-14; 24-16; 29-17)

✶ Debutul greoi în această ediţie de campionat a echipierilor de la CSU Sibiu continuă. Ei s-au chinuit literalmente pentru a smulge victoria în faţa modestei dar motivatei echipe ieşene. În primele două sferturi şi până la jumătatea celui de al treilea, având o prestaţie penibilă ✶ Spre final, Beni Pelger a reuşit să-şi facă colegii să renască din jenă, gazdele obţinând o victorie necesară şi aşteptată ✶ De semnalat reacţia pozitivă a galeriei sibiene care a înţeles că momentele dificile pot fi trecute numai prin încurajări, la urma urmei, campionatul este la început şi orice echipă poate traversa o perioadă mai dificilă ✶ Dar, elevii antrenorului Mircea Vulc nu trebuie să uite că lumea baschetului românesc îi priveşte şi îi judecă, după perfomanţele de excepţie obţinute în ultimii 12 ani ✶ Este suficient să amintesc declaraţia televizată de sâmbătă, după partida cu Dinamo, a antrenorului Rapidului, Bulancea, care enumera la loc de frunte în ierarhia echipelor româneşti mari pe CSU Sibiu ✶ Partida a fost arbitrată de cuplul clujean Georgiu - Vinaşi care a dezamăgit prin inconsecvenţă în aprecierea fazelor de joc ✶ Deşi a început partida slab, ca de altfel toţi coechipierii săi, Beni Pelger a revenit fiind, în final, principalul artizan al victoriei sibienilor ✶ El a înscris 28 de puncte, din care 15 au fost realizate din încercări de 3 puncte ✶ Următoarea partidă a elevilor antrenorului Mircea Vulc va avea loc miercuri, 17 octombrie, la Piteşti cu ISA.

În mod firesc, spectatorii prezenţi în Sala Sporturilor "Transilvania", din păcate puţini la număr, se aşteptau să asiste la o victorie fără probleme a gazdelor. Aşa păreau să stea lucrurile în primele minute de joc când, deşi rataseră două situaţii clare, sibienii conduceau cu 3-0. Spre stupefacţia noastră însă, echipa gazdă nu îşi găseşte cadenţa, joacă bătrâneşte, comite greşeli elementare de tehnică şi exasperează la capitolul finalizare. În aceste condiţii nu este de mirare că, la jumătatea primului sfert, tabela de scor indica 3-12. Semnificativ pentru această parte a jocului, dar şi pentru cel de al doilea sfert este şi următoarea fază: la scorul 3-12 gazdele au mingea, urmează 3 ratări consecutive din poziţii clare, o binevenită recuperare, dar Alecu pierde mingea, ieşenii pornesc pe contraatac înscriu, dar Bubanja face şi fault, în consecinţă scorul devine 3-14. Reţineţi, aceste faze se întâmplau în min. 7. Nu-mi aduc aminte ca echipa sibiană să fi realizat vreodată în 7 minute 3 puncte, la început de partidă. Ultimele două minute ale primului sfert sunt mai disputate şi acesta se încheie cu o diferenţă de 3 puncte în favoarea oaspeţilor.

Începutul celui de al doilea sfert ne-a dat speranţe, deoarece în min. 15 sibienii preiau, din nou conducerea, 20-19. La acest scor gazdele ratează un contraatac clar, ieşenii vin în atac, recuperare, mingea ajunge la Vergu care ratează, oaspeţii îşi fructifică atacul şi scorul devine 20-21. Aceeaşi notă în continuare şi la pauza mare tabela de scor indică 22-29. Debutul sfertului al treilea i-a făcut pe mulţi dintre cei prezenţi în sală să creadă că gazdele vor fi înfrânte pe teren propriu. Jocul, fără orizont, dezlânat, cu ratări în serie permite ieşenilor să se distanţeze serios pe tabela de scor, în min. 26 aceasta îndicând 27-41. Acesta este momentul în care Beni Pelger îşi asumă răspunderea răsturnării situaţiei din teren. O aruncare reuşită de 3 puncte a acestuia reduce scorul la 30-41 (min. 6), o "recidivă" şi diferenţa se micşorează, 33-41, pentru ca, după o recuperare în faza imediat următoare, tot Beni Pelger să înscrie 2 puncte şi diferenţa se reduce la 6 puncte 35-41.

În continuare, tot cu Beni Pelger pe post de leader, gazdele reduc din handicap şi reuşesc la finalul sfertului al treilea, să preia conducerea, scorul general fiind în min. 30, favorabil lor cu 1 punct, 46-45.

În ultimul act al partidei, jocul elevilor antrenorului Mircea Vulc se apropie mai mult de ceea ce ştiu şi pot şi, în consecinţă, aceştia termină victorioşi cu scorul de 75-62, o partidă care, însă, lasă - în continuare - multe semne de întrebare în ceea ce priveşte evoluţia echipei.

Pentu CSU Sibiu au înscris: Pelger 28 (5x3), Bubanja 14, Spânu 11 (3x3), Crăciun 8, Morar 6 (2x3), Kovacs 5 (1x3) şi Vergu 3.

Octavian RUSU

"Valoarea actuală a baschetului sibian este un succes câştigat greu. Să-l păstrăm!"

✶ declară Mihai Albu, preşedinte de onoare al CSU Sibiu ✶

Aflat timp de o săptămână la Sibiu, venit special din Germania pentru lansarea cărţii care i-a fost dedicată: "Sub Zodia Zeului Baschet. Mihai Albu - vocaţie, pasiune, destin", fostul mare baschetbalist român a avut amabilitatea să ne ofere, în exclusivitate pentru săptămânalul "TRIBUNA SPORTURILOR", un interviu pe care vi-l prezentăm în numărul nostru de astăzi.

- Bine ai revenit la Sibiu, Mihai, iată anul acesta pentru a treia oară.

- Bine v-am găsit pe toţi, mă bucur - ca de obicei - să fiu în Sibiu, oraşul meu natal, de care sunt legat afectiv. Da, prin excepţie, în acest an, mă aflu pentru a treia oară la Sibiu, dar motivul este unul special. Am venit şi am participat la lansarea cărţii pe care ai scris-o despre viaţa şi activitatea mea sportivă. Fie-mi permis să mulţumesc şi prin intermediul "TRIBUNEI SPORTURILOR" tuturor acelora care au participat la lansare, celor care şi-au procurat această lucrare sau o vor face, ea fiind disponibilă la sediul Clubului Sportiv Universitar (la Stadionul Municipal). Îmi pare sincer rău, că nu am reuşit să facem lansare şi la Cluj şi Bucureşti.

- De ce?

- Nimic mai simplu. Cele patru repere importante ale vieţii mele sunt legate de patru oraşe: Sibiul, copilăria şi şcoala, Clujul, universitatea şi baschetul, Bucureştiul - Dinamo şi baschetul - şi apoi Wolfenbüttel, în Germania, unde trăiesc şi în prezent.

- Ai rămas, mereu şi firesc, alături de baschet - "vocaţia, pasiunea şi destinul tău". Urmăreşti şi eşti implicat în baschetul german, în afara carierei tale didactice, dar păstrezi şi contactul cu baschetul românesc. Ce crezi că determină progresul lent al acestuia din urmă, în plan european?

- Motive sunt multe şi spaţiul nu ne permite să ne referim la toate. De altfel ar fi şi neoperant, multe dintre motivaţii având caracter strict de specialitate.

Înainte să dau un răspuns succint la întrebare, se cuvine să remarc, cu sinceră bucurie şi satisfacţie, un eveniment important din viaţa baschetului românesc şi anume calificarea echipei naţionale în grupele semifinale ale Campionatului European de Baschet, al cărui turneu final se va desfăşura în anul 2003 în capitala Suediei, Stockholm. Bucuria sibienilor trebuie să fie cu atât mai mare, cu cât această performanţă de excepţie este legată de numele unui ilustru concitadin, ec. Mircea Vulc, antrenor emerit, tehnicianul principal al lotului naţional, cel care a reuşit cu echipa reprezentativă a României calificarea în grupele semifinale ale CE.

Dar să revin la întrebare. Cred că structura organizatorică şi lipsa mijloacelor financiare (existenţa acestora ar permite, evident, o activitate eficientă de selecţie şi pregătire, încă de la nivelul copiilor şi juniorilor) sunt principalele cauze care creează un handicap pentru baschetul românesc în afirmarea sa distinctă pe plan internaţional.

- Îţi propun acum să revenim acasă, adică la baschetul sibian.

- Trebuie să o facem. Este, în primul rând o obligaţie morală, deoarece acest sport, în ultimii 12 ani, de când la conducerea echipei se află un reputat profesionist, prietenul meu Mircea Vulc, a adus cele mai mari satisfacţii sibienilor, prin performanţele de excepţie, dar mai ales prin continuitatea standardului valoric ridicat al echipei, în primul rând în confruntările din cadrul Campionatului Naţional. Valoarea baschetului sibian din ultimii 12 ani este un succes câştigat cu greu şi, cu toţii, avem obligaţia să-l susţinem şi să-l păstrăm.

- Cum să o facem?

- În primul rând venind permanent, meci de meci la sală, în al doilea rând printr-un sprijin efectiv, substanţial şi ritmic al administraţiei publice judeţene şi municipale şi prin atragerea de noi sponsori puternici în jurul echipei. Ştiu că veţi spune că e uşor de spus, dar mai greu de făcut. Eu, însă, continui să cred că reprezentanţii comunităţii sibiene nu pot rămâne insensibili la contribuţia de referinţă adusă de acest sport pe emblematica carte de vizită a Sibiului.

Iar celor care, datorită debutului neconcludent (ca joc) în actuala ediţie de campionat, s-au grăbit să se "dezumfle" le reamintesc că, la fel cu orice activitate umană - care refuză rutina şi se plasează în aria performanţei - întrecerea sportivă are suişurile şi coborâşurile ei obiective, care trebuie sesizate, privite lucid şi concret, pentru a lua cele mai bune decizii în evoluţiile de viitor.

- Deşi foarte scurtă, cum caracterizezi această vizită a ta la Sibiu?

- Plăcută, rodnică şi reconfortantă. Mi-a făcut plăcere, ca de obicei, să-mi revăd prietenii, şi sper că şi rândurile scrise în cartea recent lansată vor contribui la creşterea standardului de afecţiune a comunităţii sibiene faţă de acest neegalabil sport care este baschetul.

- Drum bun înapoi în Germania şi succes.

- Mulţumesc şi vreau să transmit sibienilor cele mai sincere şi bune urări ale mele.

A consemnat Octavian RUSU

Tribuna sporturilor

Fondat în 1990
Str. G. Coşbuc, nr. 38, 2400
Tel. 21.12.81; 43.31.93
Tel./Fax. 21.41.41
Editat de Casa de Presă şi Editură Tribuna
ISSN 1220-34[illegible]7
Tiparul executat la SC Tipotrib SRL

Consiliul de Administraţie
Emil David - director general
Mircea Biţu - director editorial
Vasile Tâlvan - director economic
Colectivul redacţional
Ovidiu Boica - şef departament
N.I. Dobra, Octavian Rusu, Mihai Bratu - seniori editori
Marius Ionescu - reporter
Ramona Popa, Victor Cociu, Gheorghe Răşinaru - colaboratori
Fred Nuss, Ioan Gliga, Vasile Cârdei - foto

Fotbal/ Divizia B, Seria a II-a

Cu gândul la Adunarea Generală a FRF

Gaz metan Mediaş - FC Bihor Oradea 1-0 (1-0)

Medieşenii au obţinut, sâmbătă, cea de-a cincea victorie consecutivă în campionat. Cu toate acestea, gândul oficialilor şi jucătorilor echipei din oraşul de pe Tîrnava Mare este îndreptat spre şedinţa Adunării Generale a forului din Poligrafiei, astăzi urmând a se analiza contestaţia depusă de Gaz metan pentru ridicarea suspendării de 7 puncte primite pentru neîndeplinirea baremului în trecuta ediţie de campionat, pe prima scenă fotbalistică de la noi. În cazul în care găzarii vor primi înapoi cele 7 puncte, formaţia medieşeană ar fi infinit mai aproape de atingerea obiectivului, şi anume clasarea pe unul din cele două locuri care ar putea tranforma visul de a reveni în "A" în realitate.

Revenind la partidă, trebuie spus că în jocul orădenilor s-a făcut remarcată, într-o oarecare măsură, oboseala acumulată în Cupă, unde au trecut în turul doi după o victorie la limită cu Oţelul. Până la faza în care s-a marcat singurul gol al întâlnirii elevii antrenorului Ion Naom au pus în pericol o singură dată buturile apărate de Paul Rus, în minutul 20, când tânărul portar mediesean a reţinut şutul slab al lui Kenesei. La cealaltă poartă însă, Fl. Şomfălean a trimis, din 6 metri, peste (5), Pogăcean (15) a şutat periculos şi balonul a trecut pe sub Rotaru dar şi pe lângă bara laterală, iar Boaru nu a nimerit nici el ţinta (23), după o excelentă angajare a lui Mircea Stanciu. Golul a venit în urma unei lovituri libere, în minutul 25, autor Fr. Popescu la o centrare ideală a lui Cl. Moldovan.

Gaz metan	
P. Rus	7
Nicolau	4
Fl. Şomfălean (cpt.)	7
C. Andrei	6,5
C. Stoica	7
Pogăcean	6,5
Cl. Moldovan	7
('72 Hanc)	6
V. Stoica	7
('62 Ciurar	6
M. Stanciu	6,5
Boaru ('77 Drăgulin)	6
Fr. Popescu	7,5

Antrenor Silviu Dumitrescu.
Rezerve neutilizate: Roşca, Cazangiu, Bunea.

1-0, min. 25 - Fr. Popescu înscrie cu capul după o centrare din lovitură liberă executată de Cl. Moldovan
Arbitru: T. Lajos (Timişoara) 7.
Asistenţi: D. Diaconu (Bacău) 7 şi I. Popa (Paşcani) 7.
Cartonaşe galbene: Nicolau (19 şi 77)/ Kenesei (25), Czehi (40), Dumitra (65), Fl. Lazăr (87).
Cartonaş roşu: Nicolau (77).
Stadion: "Gaz metan".
Spectatori: 1.500

FC Bihor	
Rotaru	6
Mihuţ	6
Fl. Lazăr	5,5
M. Roşu	6
Muntean	6
Dumitra (cpt.)	6
Sfîrlea	5
('60 Guşatu)	5
Sabo	5,5
Kenesei	6
Czehi ('76 Borbely)	6
Gado Ramses	6

Antrenor Ion Naom
Rezerve neutilizate: Mare, Socaciu, Fele, Bendea.

Şi în partea a doua a jocului, până la eliminarea lui Nicolau survenită în minutul 77 pentru cumul de "galbene", tot gazdele au fost la câma jocului. Fr. Popescu (50 şi 63) a trecut de două ori pe lângă 2-0. Punctul culminant al partidei s-a consumat cu cinci minute înainte de ultimul fluier al "centralului" timişorean Lajos, atunci când oaspeţii ar fi putut egala. La acea fază Borbely a reluat în transversală, P. Rus deviind uşor balonul cu vârfurile degetelor, mingea a revenit în teren şi căpitanul medieşean Fl. Şomfălean a respins cu capul din plonjon, în corner.

Cu această vicotrie medieşenii ridică la 5 numărul meciurilor consecutive în care au câştigat.

Spectatori puţini

În ciuda faptului că preţul unui bilet de intrare la stadionul "Gaz metan" este de doar 10.000 de lei, şi că în oraşul de pe Tîrnava Mare a jucat FC Bihor, una dintre contracandidatele Gazului metan la promovare, în tribune au luat loc doar circa 1.500 de spectatori. "Nu pot să-mi imaginez cum de nu s-au îngrămădit suporterii la un asemenea meci. Se vede treaba că euforia din vremea când evoluam pe prima scenă s-a stins", afirma după partidă preşedintele A.S. Gaz metan, Ilie Vlad.

Abonatul la "roşu"

De când a venit la Gaz metan, în pauza dintre turul şi returul ediţiei trecute de campionat, fundaşul Nicolau a primit nici mai mult nici mai puţin decât cinci cartonaşe roşii. Ultimul dintre acestea a fost primit cu 13 minute înainte de ultimul fluier al "centralului" timişorean Lajos la meciul de sâmbătă, cu FC Bihor."După <<galbenul>> din minutul 19, eliminarea a venit în urma unui fault inutil în margine, şi astfel ne-a lăsat cu un om în minus în momente grele", afirma preşedintele medieşean Ilie Vlad.

Ovidiu Boica

Peluza a III-a

SUPĂRĂRI

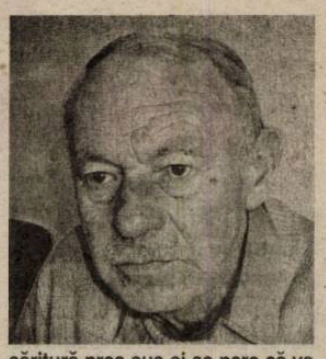

Când a zis regele Gigă Hagi că "nu-i nici o tragedie dacă nu ne calificăm la Mondial", ştiam şi noi că nu-i vreo tragedie, că ar fi doar o continuare logică a modului de funcţionare a sportului românesc, în general, şi a fotbalului românesc, în special. Numai că, această constatare nu trebuie rostită în presă tocmai de acela care s-a pripit să accepte oferta neguţătorilor "naţionalei", în special, şi a sportului românesc, în general. Afirmaţia lui Hagi este o confirmare publică a credinţei intime că nu este bine "înarmat", că nu este la înălţimea onoarei pe care i-au pus-o în cârcă federalii şi sateliţii Federaţiei. Federalii şi sateliţii l-au aruncat pe Hagi în "groapa" cu fotbalişti pentru că au intuit pericolul necalificării. Cu cel mai titrat jucător la timona naţionalei, un eşec din calificări, împarte răspunderea. Dacă Slovenia ne va scoate din visare, toată vina o va prelua selecţionerul Gică, iar adevăraţii năruitori ai fotbalului românesc, despre care degeaba tot vorbim, îşi vor pilota "buldozerul" în continuare.

Tânărul antrenor a muşcat dintr-o momeală perfidă, graţie unei exacerbări de orgoliu. A încercat o săritură prea sus şi se pare că va trece pe sub ştachetă. Un stagiu de antrenorat la nivelul mării i-ar fi luminat ca un far drumul spre conducerea naţionalei. Hagi a vrut pe "pisc", a vrut totul şi iată-l supărat pe "sat", care sat nu vrea altceva decât fotbal. Tot "satul" a fluierat spectacolul georgian, toată presa a consemnat eşecul tactic, fără să insiste pe eşecul consemnat pe tabelă. Peluziştii fluieră sau aplaudă. Depinde de oferta din teren. Presa ar vrea să "aplaude" pe prima pagină "în locul altor lucruri fără importanţă", un succes al tricolorilor tânărului antrenor, chiar dacă din acest succes se vor hrăni şi federalii şi sateliţii. Numai de-ar da Dumnezeu. Poate i-ar trece şi supărarea lui Gică, deşi e greu de crezut.

Mihai BRATU

Fotbal/ Divizia C, Seria a VII-a

Primul punct de "afară"

FC '97 Sf. Gheorghe - FC AMSO Sibiu 1-1 (1-1)

Cu un nou antrenor pe bancă, în persoana lui Viorel Jurcă, formaţia sibiană s-a întors de la Sf. Gheorghe cu primul punct cucerit afară; reuşita celor de la AMSO este cu atât mai notabilă cu cât echipa gazdă a fost egala timişorenilor de la U.M. timp de 120 de minute, pierzând la penaltiuri, miercurea trecută, în "şaisprezecimile" Cupei României-Tuborg

Viorel Jurcă pare a fi antrenorul care să aducă liniştea la FC AMSO. Numit în funcţia de "principal' al echipei patronate de şcoala de şoferi abia marţea trecută, Jurcă a reuşit să alcătuiască echipa ideală, reuşind să aducă primul punct de "afară" în actuala ediţie de campionat.

Gazdele au deschis scorul relativ repede, la opt minute de la primul fluier al "centralului" ieşean Burcă. Superioritatea pe tabelă a gheorghienilor a durat însă doar 5 minute, Constantin egalând la capătul unui contraatac. Cl. Gheorghe a centrat de pe partea stângă pentru Constantin, ultimul punctând cu bara. În ciuda faptului că, atât gazdele cât şi oaspeţii şi-au mai creat ocazii de a puncta, la finele celor 90 de minute scorul a rămas cel stabilit în minutul 13.

De la sibieni au lipsit Tara, suspendat pentru cumul de cartonaşe galbene, şi I. Mărginean, accidentat.

Vom reveni în ziarul Tribuna.

Ovidiu B.

Divizia B, etapa a X-a

Rezultate

Seria I	
Dinamo Poiana Cîmpina - Cimentul Fieni	0-0
Laminorul Roman - Midia Năvodari	4-1
Rocar Bucureşti - Fulgerul Bragadiru	0-2
Petrolul Moineşti - Diplomatic Focşani	1-0
Rapid Electromagnetica - Inter Gaz Bucureşti	4-3
Dacia Unirea Brăila - Foresta Suceava	2-4
FC Oneşti - ARO Cîmpulung Muscel	1-0
Tractrorul Braşov - Metalul Plopeni	0-0

Clasament

1. Metalul Plopeni	10	8	2	0	19-8	26(+11) ⇔
2. Rapid Electromagnetica	10	5	2	3	22-14	17(+2) ⇔
3. Fulgerul Bragadiru	10	5	2	3	18-15	17(+2) ⇧
4. Inter Gaz Bucureşti	10	5	1	4	15-10	16(+1) ⇧
5. Foresta Suceava	10	4	3	3	15-11	15(0) ⇧
6. Midia Năvodari	10	4	3	3	12-10	15(0) ⇩
7. Laminorul Roman	10	5	0	5	19-19	15(0) ⇧
8. FC Oneşti	10	4	3	3	11-13	15(0) ⇧
9. Petrolu Moineşti	10	5	0	5	10-13	15(0) ⇧
10. Poiana Cîmpina	10	4	2	4	19-14	14(-1) ⇩
11. ARO Cîmpulung Muscel	10	4	2	4	13-12	14(-1) ⇩
12. Tractorul Braşov	10	2	4	4	7-11	10(-8) ⇧
13. Diplomatic Focşani	10	2	4	4	9-14	10(-5) ⇩
14. Cimentul Fieni	10	1	6	3	7-10	9(-3) ⇔
15. Rocar Bucureşti	10	2	2	6	5-13	8(-7) ⇔
16. Dacia Unirea Brăila	10	1	2	7	6-18	5(-10) ⇔

Etapa viitoare

Etapa a XI-a, sâmbătă, 20 octombrie 2001, ora 11:00
Metalul Plopeni - Dinamo Poiana Cîmpina
Cimentul Fieni - Laminorul Roman
Midia Năvodari - Rocar Bucureşti
Fulgerul Bragadiru - Petrolul Moineşti
Diplomatic Focşani - Rapid Electromagnetica
Inter Gaz Bucureşti - Dacia Unirea Brăila
Foresta Suceava - FC Oneşti
ARO Cîmpulung Muscel - Tractorul Braşov

Rezultate

Seria II	
CSM Reşiţa - FC Baia Mare	2-2
Apulum Alba Iulia - ASA Tg. Mureş	1-1
Extensiv Craiova - Pandurii Tg. Jiu	1-0
Politehnica Timişoara - UT Arad	1-2
Ind. Sârmei C. Turzii - Universitatea Cluj	2-1
Olimpia Satu Mare - Minaur Zlatna	4-1
Internaţional Piteşti - Jiul Petroşani	5-0
Gaz metan Mediaş - FC Bihor Oradea	1-0

Clasament

1. FC Baia Mare	10	7	2	1	20-9	23(+11) ⇔
2. Extensiv Craiova	10	6	3	1	17-8	21(+6) ⇔
3. UT Arad	9	7	0	2	16-8	21(+6) ⇔
4. FC Bihor Oradea	10	4	4	2	17-8	16(+1) ⇔
5. Gaz metan Mediaş ✶	10	7	1	2	23-9	15(+4) ⇧
6. Ind. Sârmei C. Turzii	10	4	3	3	16-14	15(0) ⇧
7. CSM Reşiţa	10	4	3	3	10-14	15(0) ⇩
8. Apulum Alba Iulia	9	3	5	1	9-13	14(+2) ⇩
9. Pandurii Tg. Jiu	10	3	5	2	7-6	14(-1) ⇩
10. Internaţional Piteşti	10	3	3	4	17-15	12(-3) ⇔
11. Olimpia Satu Mare	10	3	1	6	15-21	10(-5) ⇧
12. Minaur Zlatna	10	2	3	5	11-18	9(-6) ⇩
13. Universitatea Cluj	10	1	5	4	13-13	8(-7) ⇩
14. Politehnica Timişoara	10	1	3	6	11-25	6(-9) ⇔
15. ASA Tg. Mureş	10	1	2	7	6-21	5(-10) ⇧
16. Jiul Petroşani	10	1	1	8	8-26	4(-11) ⇩

✶ Echipă penalizată cu 7 puncte.

Etapa viitoare

Etapa a XI-a, sâmbătă, 20 octombrie 2001, ora 11:00
FC Bihor Oradea - CSM reşiţa
FC Baia Mare - Apulum Alba Iulia
ASA Tg. Mureş - Extensiv Craiova
Pandurii Tg. Jiu - Politehnica Timişoara
UT Arad - Ind. Sârmei C. Turzii
Universitatea Cluj - Olimpia Satu Mare
Minaur Zlatna - Internaţional Piteşti
Jiul Petroşani - Gaz metan Mediaş

Divizia C, Seria a VII-a, etapa a IX-a

Rezultate

FC '97 Sf. Gheorghe - FC AMSO Sibiu	1-1
Viromet Victoria - Romradiatoare Braşov	2-0
Nitramonia Făgăraş - Budvar Od. Secuiesc	2-0
Metrom Braşov - Minerul Berbeşti	4-0
Bucegi Predeal - Viitorul Gheorghieni	2-1
Energia Feldioara - Unirea Ungheni	3-0
Gaz metan Tg. Mureş - Chimica Tîrnăveni	1-3
Precizia Săcele a stat.	
Minerul Berbeşti a fost înscrisă înaintea etapei a III-a.	
Apemin Borsec s-a retras după prima etapă.	

Clasament

1. Chimica Tîrnăveni	9	6	1	2	18-8	19(+7) ⇔
2. Metrom Braşov	8	5	1	2	18-7	16(+1) ⇧
3. Viromet Victoria	8	4	4	0	10-5	16(+1) ⇧
4. Precizia Săcele ✶	8	7	1	0	21-4	15(+10) ⇩
5. Nitramonia Făgăraş	8	4	1	3	11-9	13(+1) ⇧
6. FC '97 Sf. Georghe	8	3	3	2	16-11	12(-3) ⇩
7. Energia Feldioara	9	3	3	3	11-7	12(-3) ⇧
8. Budvar Od. Secuiesc	8	3	1	4	10-11	10(+1) ⇩
9. Romradiatoare Braşov	8	3	1	4	7-8	10(-2) ⇩
10. Gaz metan Tg. Mureş	9	2	3	4	7-15	9(-6) ⇔
11. Unirea Ungheni	9	3	0	6	7-17	9(-3) ⇔
12. Bucegi Predeal	8	2	2	4	5-9	8(-4) ⇧
13. Minerul Berbeşti	9	2	2	5	19-17	8(-4) ⇩
14. Viitorul Gheorghieni	9	2	1	6	7-19	7(-5) ⇩
15. FC AMSO Sibiu	8	1	2	5	7-18	5(-4) ⇔

✶ **Echipă penalizată cu 7 puncte**

Etapa viitoare

Etapa a X-a, sâmbătă, 20 octombrie 2001, ora 11:00
Romradiatoare Braşov - FC AMSO Sibiu
Budvar Od. Secuiesc - Viromet Victoria
Precizia Săcele - Nitramonia Făgăraş
Viiotrul Gheorghieni - Metrom Braşov
Unirea Ungheni - Bucegi Predeal
Chimica Tîrnăveni - Energia Feldioara
Gaz metan Tg. Mureş - FC '97 Sf. Gheorghe
Minerul Berbeşti stă.

Katanec - steaua norocoasă a Sloveniei

Prenumele său înseamnă, în slovenă, "norocos", dar toţi iubitorii de fotbal din Slovenia ştiu că ceea ce a reuşit selecţionerul Srecko Katanec alături de echipa naţională nu se datorează pur şi simplu şansei. Katanec, în vârstă de 38 de ani, a calificat reprezentativa republicii din fosta Iugoslavie la Campionatul European din anul 2000 şi la barajul pentru accederea la turneul final din anul 2002.

Slovenia are numai două milioane de locuitori şi cei mai mulţi dintre ei preferă să schieze în loc să joace fotbal. Întrebarea care se pune este: cum a izbutit Katanec să schimbe preferinţele compatrioţilor săi şi să facă din ei amatori înfocaţi ai sportului cu balonul rotund?

În ciuda numelui său, Katanec nu se bazează pe noroc. Munceşte din greu, alături de echipă, îi pune pe jucători să exerseze iar şi iar pasele, preluările, loviturile la poartă, îi învaţă să fie uniţi şi să stea ca un zid în apărare. Instalarea sa la conducerea tehnică a echipei naţionale, care s-a produs în anul 1998, a fost cât se poate de silenţioasă, ca celebrele sale pase de la 30 de metri. Atunci nimeni nu se aştepta ca Srecko Katanec să înregistreze un asemenea succes.

Predecesorii lui Katanec nu le-au inspirat deloc încredere suporterilor sloveni. Avându-l ca antrenor pe Zdenko Verdenik, în perioada 1994-1997, selecţionata Sloveniei a acumulat un singur punct, din opt meciuri disputate în preliminariile Cupei Mondiale din anul 1998. Bojan Prasnikar a deţinut funcţia de selecţioner doar cinci luni. Preşedintele Federaţiei Slovene de Fotbal, Rudi Zavrl, ajunsese la disperare, la acea dată, şi s-a decis să apeleze la tânărul şi neexperimentatul Katanec, care antrenase, pentru scurt timp, selecţionata de tineret under 21 şi, pentru o jumătate de sezon, echipa HIT Gorica. Toţi prevedeau o nouă perioadă dezolantă pentru naţionala Sloveniei. Katanec a spus însă, foarte calm: "Voi utiliza aceeaşi jucători, dar îi voi muta cu 25 de metri mai aproape de poarta adversarilor". Această tactică a dat rezultate, totuşi nu constituie singurul secret al recentelor succese ale reprezentativei Sloveniei.

Katanec nu are prea mulţi jucători valoroşi la dispoziţie, de aceea s-a gândit să formeze o echipă omogenă şi unită pe teren. Dintre cei 18 fotbalişti aflaţi în lotul naţional, în anul 1998, 13 fac încă parte din formaţia pregătită de Katanec, iar 3 s-au retras din activitatea competiţională. Atmosfera din cadrul selecţionatei Sloveniei este impresionantă, lucru dovedit de faptul că jucătorii abia aşteaptă să intre în cantonament, asta nu numai pentru că cei mai mulţi dintre ei evoluează destul de rar pentru echipele lor de club.

Unul dintre atuurile lui Katanec este prezenţa în lot a mijlocaşului Zlatko Zahovici, care a marcat 30 de goluri în 59 de meciuri jucate alături de selecţionata Sloveniei. Ceilalţi internaţionali sloveni nu au înscris, la un loc, în aceste partide, decât 29 de goluri. Dar naţionala Sloveniei nu se bazează doar pe aportul unui fotbalist vedetă, aşa cum a demonstrat-o prin victoria obţinută, în lipsa lui Zahovici, în faţa reprezentativei Rusiei, într-un meci din preliminariile Cupei Mondiale din anul 2002.

De altfel, rezultatele înregistrate de selecţionata slovenă avându-l la conducerea tehnică pe Katanec nu mai au nevoie de nici un comentariu: din 35 de partide disputate, 14 au fost câştigate, 13 au fost pierdute, iar opt s-au încheiat cu un rezultat de egalitate.

Cel mai notabil succes al lui Katanec, în calitate de selecţioner, îl reprezintă calificarea la Euro 2000. Peste cinci mii de suporteri sloveni au aşteptat, în ninsoare, până la trei dimineaţa, pentru a sărbători întoarcerea echipei naţionale, după un rezultat de 1-1 în meciul cu reprezentativa Ucrainei, care i-a asigurat biletul pentru turneul din Belgia şi Olanda. "Katanec preşedinte!" s-a auzit atunci din mulţime. Katanec nu s-a culcat liniştit pe laurii gloriei şi a continuat, cu şi mai multă râvnă, antrenamentele alături de elevii săi, care au plecat de la Euro 2000 cu capul sus, după terminarea fazei grupelor, înregistrând rezultate cât se poate de onorabile: 3-3 în faţa Iugoslaviei, 0-0 în meciul cu Norvegia şi 1-2 în faţa Spaniei.

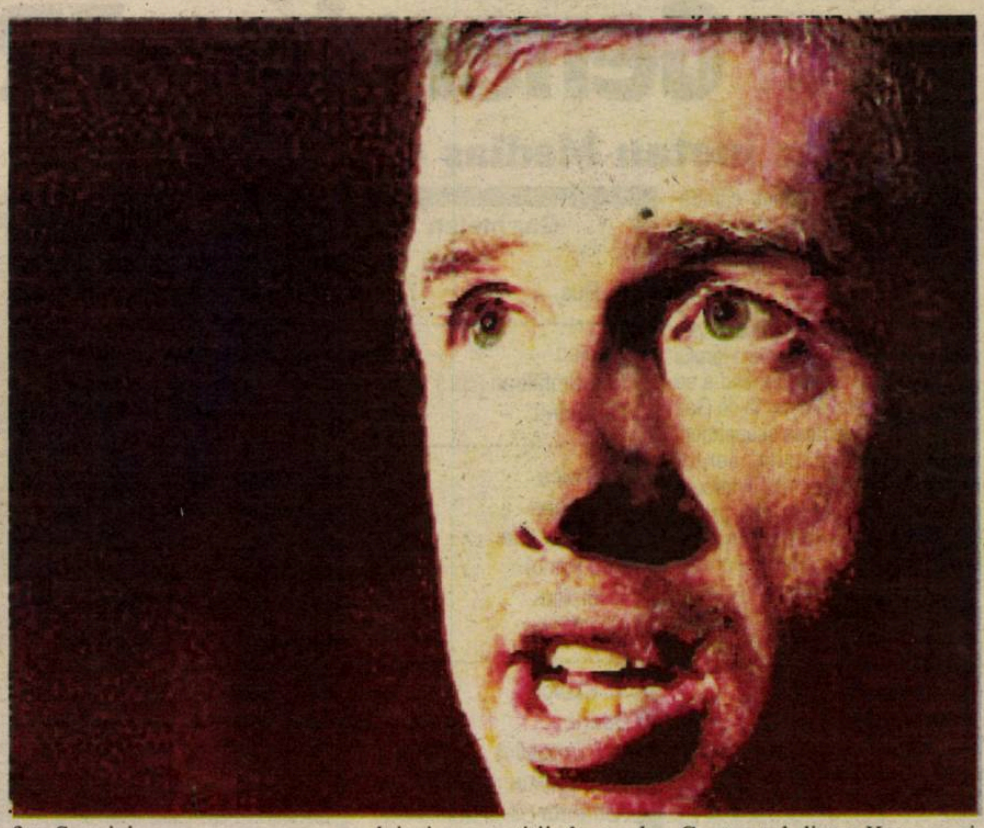

Katanec a fost perceput ca un antrenor care face minuni şi are soluţii pentru orice criză de către mass-media slovenă, care i-a propus, în acest an, să preia conducerea tehnică a echipei naţionale de baschet, în declin vizibil după Campionatele Europene din Turcia. Dar această ofertă a fost refuzată, după cum a fost refuzată şi cea venind din partea clubului Olympiakos Pireu, care i-ar fi plătit lui Katanec un salariu de zece ori mai mare decât cel asigurat de Federaţia Slovenă de Fotbal. "Lăsaţi-mă în pace cu prostiile astea, am treabă de făcut!", ar fi replicat selecţionerul.

Actualul antrenor al reprezentativei Sloveniei s-a născut în anul 1963, la Ljubljana, şi a optat, încă de la o vârstă fragedă, pentru cariera de fotbalist. Îşi necăjea părinţii jucîndu-se cu mingea şi lovind pereţii casei natale, iar într-o zi chiar a fugit de acasă pentru că nu primise permisiunea de a merge la un meci. A debutat la echipa NK Ljubljana, după care a fost achiziţionat de clubul Olimpija Ljubljana, unde a activat timp de patru ani. A evoluat, apoi, pentru grupările Partizan Belgrad, VfB Stuttgart şi Sampdoria Genova. În cadrul formaţiei italiene, coechipier cu Gianluca Vialli şi Roberto Mancini, Katanec a cucerit Cupa Italiei, titlul de campion al Italiei, o Cupă a Campionilor Europeni şi a jucat în finala aceleiaşi competiţii, în anul 1992, împotriva grupării CF Barcelona. În acea perioadă, Katanec era cotat drept unul dintre cei mai buni fotbalişti din Europa. A făcut parte de 31 de ori din selecţionata Iugoslaviei, pentru care a înscris cinci goluri şi alături de care a participat la Jocurile Olimpice din anul 1984, de la Los Angeles, şi la Cupa Mondială din anul 1990, din Italia. Pentru echipa naţională a Sloveniei a evoluat o singură dată, înainte de a-şi încheia cariera de internaţional.

Contractul dintre Katanec şi federaţia slovenă a fost prelungit până în anul 2004 şi toţi iubitorii de fotbal din micuţa republică fostă iugoslavă tremură la gândul că, într-o zi, "Norocosul" ar putea părăsi postul de selecţioner. Chiar şi jurnaliştii îl simpatizează pe Katanec, deşi acesta nu le acordă prea mult timp şi are o aversiune neclintită faţă de ei.

Un ziarist sloven a caracterizat această situaţie în felul următor: "El ne urăşte, dar noi trebuie să-l iubim".

Echipa mea, soţia mea, casa mea...

Husein Sahin este un fan înfocat al echipei Fenerbahce Istanbul. Atât de înfocat, încât, atunci când logodnica sa a refuzat să devină o suporteră fidelă a clubului turc, a rupt logodna. Şi-a găsit apoi perechea, căsătorindu-se cu o persoană care să-i împărtăşească, de bună voie şi nesilită de nimeni, ataşamentul faţă de Fenerbahce.

Proprietar al unui bloc de locuinţe situat în Gultepe, Sahin nu ar închiria cu nici un chip un apartament cuiva care nu este un susţinător al formaţiei sale favorite. Blocul respectiv este vopsit în galben şi albastru, culorile "canarilor aurii". "Fanii grupărilor Galatasaray Istanbul şi Beşiktaş Istanbul nu au nici o şansă să locuiască în imobilul pe care îl deţin. Nu i-aş accepta nici dacă mi-ar plăti o chirie de două ori mai mare. Cine nu este fan al echipei Fenerbahce, nu intră în acest bloc", a afirmat Sahin.

Jucătorii şi oficialii echipei Real Valladolid îşi vor aminti de rezultatul de 2-2 din meciul cu formaţia Real Madrid nu numai pentru că acest scor le-a adus preţioase puncte în clasamentul Primera Division. În jur de 30 de responsabili şi fotbalişti ai clubului Real Valladolid au participat la pariurile sportive, înainte de disputarea etapei respective, şi jubilau atunci când au aflat rezultatele din 13 meciuri. Se părea că vor câştiga câteva mii de lire sterline.

Ar fi putut, într-adevăr, încasa mai mult de 900 de lire sterline fiecare, dacă portarul Albano Bizarri ar fi fost mai încrezător în echipa sa. Primind însărcinarea solemnă de a completa taloanele de pariuri, Bizarri a estimat că cei de la Real Madrid vor câştiga, pesimism care i-a costat pe coechiperii săi şi pe oficialii clubului din Valladolid o sumă destul de consistentă. Însă trei membri ai conducerii grupării Villarreal, Unai Vergara, Javier Calleja şi Victor Fernandez, au fost mai norocoşi, încasând câte 8.000 de lire sterline pentru că au pariat pe un rezultat de egalitate în partida Real Madrid - Real Valladoilid.

Fotbal/Stranieri

Marius Niculae criticat

✶ Atacantul român al echipei Sporting Lisabona, **Marius Niculae,** a primit nota trei din partea cotidianului portughez "A Bola", pentru evoluția sa din meciul pierdut, sâmbătă, în deplasare, cu scorul de 1-2, în fața formației Braga, în etapa a VIII-a a campionatului Portugaliei.

Niculae, care a fost schimbat, în minutul 62, cu Pedro Barbosa, a fost cotat, de jurnalul citat, cu același calificativ ca și coechipierul său Rui Jorge, eliminat de pe teren, în minutul 49, după ce i-a fost arătat direct cartonașul roșu.

Jurnalul portughez "O Jogo" a notat că Niculae a fost "apatic, inofensiv și lipsit de inspirație", în timpul meciului de sâmbătă reușind o singură acțiune importantă, în minutul 36.

Potrivit "A Bola", antrenorul echipei din Lisabona, românul Ladislau Bölöni, a declarat, în cadrul conferinței de presă susținute după meciul de sâmbătă, că elevii săi au comis prea multe greșeli și nu meritau să câștige. "Nu ne puteam aștepta la un alt rezultat, atât timp cât am făcut atâtea erori pe teren și suntem depășiți de adversari, în numeroase privințe. Jucătorii formației Sporting Braga au meritat această victorie, pentru că s-au dovedit superiori nouă în duelurile fizice. În ce privește echipa noastră, nu putem spera la victorii, până nu vom ști să facem față presiunii din timpul meciurilor și nu vom acoperi lipsurile de la capitolul disciplină. Au fost date prea multe pase imprecise în această partidă, iar consecința s-a văzut în final", a afirmat Bölöni.

✶ Atacantul român **Ionel Ganea** a înscris, în minutul 51, al doilea gol al echipei sale, VfB Stuttgart, din meciul câștigat, pe teren propriu, cu scorul de 3-0, în fața formației Schalke 04, în cadrul etapei a IX-a a campionatului Germaniei. Ganea a fost schimbat în minutul 84, în locul său fiind introdus Gerber. Jucătorii români ai echipei Energie Cottbus, **Laurențiu Reghecampf** și **Vasile Miriuță** au fost prezenți pe teren pe toată durata meciului pierdut, pe teren propriu, cu scorul de 2-3, în fața echipei Bayer Leverkusen. Reghecampf a primit un cartonaș galben, în minutul 25.

✶ Fotbalistul român **Bogdan Mara** nu a jucat în partida pe care echipa sa, Deportivo Alaves, a încheiat-o la egalitate, scor 0-0, pe teren propriu, în fața formației Real Madrid, în etapa a VIII-a a campionatului primei divizii spaniole.

✶ Internaționalul român al echipei Ajax Amsterdam, **Cristian Chivu**, a evoluat pe toată durata meciului câștigat, pe teren propriu, cu scorul de 2-0, în fața formației RKC Waalwijk, în etapa a IX-a a campionatului Olandei.

✶ În etapa a XV-a a campionatului elvețian, **Mihai Tararache** a jucat 90 de minute în partida pierdută de echipa sa, Grasshopper Zürich, în deplasare, cu scorul de 1-2, în fața formației FC Lucerna.

Atacantul **Alin Stoica** a fost titular în partida pe care echipa sa, Anderlecht Bruxelles, a terminat-o la egalitate, în deplasare, scor 2-2, cu formația Lommel, în etapa a IX-a a campionatului Belgiei. Stoica a fost înlocuit, în minutul 30, cu Iașciuk.

✶ În etapa a X-a a campionatului Franței, atacantul român **Viorel Moldovan** nu a evoluat în partida în care echipa sa, FC Nantes, a fost învinsă, cu scorul de 1-0, de formația Lille. Echipa din Nantes nu a reușit să câștige nici un meci de la începutul actualei ediții de campionat, ocupînd, cu trei puncte acumulate, ultimul loc din clasament.

Victorie pentru Tyson

Pugilistul american Mike Tyson a câștigat, prin abandon înainte de începerea rundei a șaptea, meciul disputat cu danezul Brian Nielsen, sâmbătă, pe arena "Parken Stadium" din Copenhaga, la categoria grea, informează AFP.

Nielsen, în vârstă de 36 de ani, medaliat cu bronz la Jocurile Olimpice din anul 1992, de la Barcelona, a renunțat să continue meciul din cauza tumefierii ochiului său stâng.

Tyson, fost campion mondial la categoria grea, a disputat, sâmbătă, în prezența a 25.000 de spectatori, primul său meci din acest an. Sportivul american a reușit să-și domine adversarul pe parcursul a șase runde, dar fără a aplica nici o lovitură decisivă. Tyson l-a trimis pe Nielsen la podea, în runda a treia, printr-un croșeu de stânga, apoi, în runda a șasea, l-a lovit pe danez în zona frunții și i-a provocat adversarului său o leziune la ochiul stâng. "Sunt dezamăgit că nu am învins prin KO, dar Nielsen a boxat curajos și merită respectul meu pentru aceasta", a afirmat pugilistul american.

Nielsen a afirmat că regretă că și-a dezamăgit suporterii. "Am dat tot ce am avut mai bun. Îmi pare rău pentru cei care mă susțin, sper că le-am câștigat măcar respectul", a spus pugilistul danez.

În urma rezultatului acestui meci, palmaresul lui Tyson este următorul: 49 de victorii, dintre care 43 obținute înainte de limită, trei înfrângeri și două partide cu rezultat nedecis. Înfrângerea din meciul cu Tyson este a doua din cariera lui Nielsen, care a înregistrat 62 de victorii, dintre care 43 înainte de terminarea timpului regulamentar.

Victoria obținută la Copenhaga sporește șansele lui Tyson de a disputa un meci contând pentru titlul mondial cu învingătorul partidei dintre britanicul Lennox Lewis și americanul Hasim Rahman, programată să aibă loc pe data de 17 noiembrie, la Las Vegas. Rahman este deținătorul titlului mondial la categoria grea, versiunile IBF și WBC.

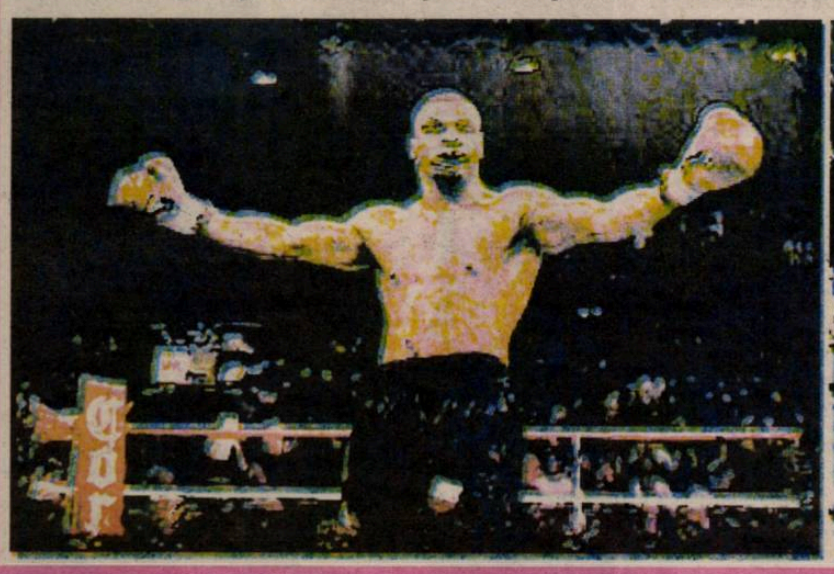

Fotbal în Europa

Italia - etapa a VI-a

Brescia - Chievo 2-2 (0-1)
Au marcat:R.Baggio '61 (p), Sussi '82 / Marazzina '11, F.Cossato '76
Juventus - AC Torino 3-3 (3-0)
Au marcat: Del Piero '9, '25, Tudor '11 / Lucarelli '57, Ferrante ' 70 (p), Maspero '82
Lecce - Fiorentina 4-1 (2-1)
Au marcat: Vugrinec '3, '88, Giacomazzi '11, Chevanton '90 / Mijatoivici '12
Milan - Venezia 1-1 (1-0)
Au marcat: Șevcenko '44 / Maniero '61
Parma - Piacenza 2-2 (1-0)
Au marcat: Di Vaio '40, Djetou '79 / Hubner '60, '73
Verona - Bologna 0-1 (0-1)
Au marcat: Fresi '33.
Sîmbătă au avut loc întîlnirile Lazio Roma - Atalanta Bergamo (scor 2-0) și Perugia - AS Roma (scor 0-0).

Spania - etapa a VIII-a

Real Zaragoza - Deportivo La Coruna 1-2 (0-1)
Au marcat: Yordi '69 / Tristan '13, '47
FC Sevilla - Real Malorca 2-2 (2-2)
Au marcat: Gallardo '27, Olivera '32 (p) / Campano '7, Engonga '29 (p)
Deportivo Alaves - Real Madrid 0-0.

Franța - etapa a X-a

FC Metz - Olympique Marseille 0-2 (0-1)
Au marcat: Nouma '10, Fernandao '81
Lille - FC Nantes 1-0 (0-0)
A marcat: Bakari '90
Lorient - Lens 2-3 (1-3)
Au marcat: Feinduno '12, Darcheville '76 / Moreira '19, '23, '39
AS Monaco - Sedan 2-0 (0-0)
Au marcat: Nonda '67 (p), Bierhoff '90
Montpellier - Girondins Bordeaux 0-0
Sochaux - Bastia 4-1 (2-0)
Au marcat: Frau '25 (p), '51, Crucet '44, Trapasso '90 / Ferreira '83
Rennes - Guingamp 2-1 (1-0)
Au marcat: Le Roux '23, Lucas '68 / Fiorese '78
Auxerre - Troyes 1-3 (1-1)
Au marcat: Fadiga '14 / Gousse '5, Saifi '63, O.Thomas '77.

Portugalia - etapa a VIII-a

Vitoria Guimaraes - Boavista Porto 2-0 (2-0)
Au marcat: Ceara '33, Romeu '37
Sporting Braga - Sporting Lisabona 2-1 (0-0)
Au marcat: Ricardo Rocha '52, Barroso '73 (p) / Jardel '56
Uniao Leiria - Benfica Lisabona 1-1 (1-0)
Au marcat: Derlei '42 / Mawete '46
Santa Clara - Pacos Ferreira 1-1 (0-0)
Au marcat: Brandao '60 / Ze Manuel '63
FC Porto - Salgueiros Porto 3-0 (2-0)
Au marcat: Carlos Ferreira '18 (a), Pena '43, Capucho '87.

Germania - etapa a IX-a

TSV Munchen 1860 - Bayern München 1-5 (1-2)
Au marcat: Bierofka '9 / Santa Cruz '28, Fink '44, Salihamidzic '57, Elber '80, Pizarro '86 (p)
VfB Stuttgart - Schalke 04 3-0 (1-0)
Au marcat: Bordon '35, Ganea '52, Hleb '54
Energie Cottbus - Bayer Leverkusen 2-3 (1-2)
Au marcat: Helbig '13, Sebock '52 / Kirsten '4, '57 (p), Ballack '43
SC Freiburg - St.Pauli 2-2 (1-1)
Au marcat: Kobiaschwili '41 (p), Iaschvili '74 / Marcao '14, Konetzke '81
SV Hamburg - Hertha Berlin 4-0 (2-0)
Au marcat: Barabarez '37, Ketelaer '41, '47, Benyamin '58
Kaiserslautern - Hansa Rostock 3-1 (0-1)
Au marcat: Grammozis '46, Lokvenci '49, Ramzy '77 / Beierle '37
Borussia Monchengladbach - Borussia Dortmund 1-2 (0-2)
Au marcat: Demo '78 (p) / Ricken '13, Ewerthon '23.

Anglia - etapa a IX-a

Liverpool - Leeds United 1-1 (0-1)
Au marcat: Murphy '69 / Kewell '27
Sunderland - Manchester United 1-3 (0-1)
Au marcat: Phillips '83 / Varga '35 (a), Giggs '59, Cole '66
Southampton - Arsenal Londra 0-2 (0-1)
Au marcat: Pires '5, Henry '74
Bolton - Newcastle 0-4 (0-1)
Au marcat: Solano '41, Robert '62, Shearer '72, Bellamy '84
Chelsea Londra - Leicester 2-0 (2-0)
Au marcat: Hasselbaink '20 (p), Gudjohnsen '45
Chalrton - Middlesbrough 0-0
Ipswich - Everton 0-0

Pagină realizată de Ovidiu BOICA

PRO TV

Luni, 15 octombrie

07.00 Bună dimineaţa! 08.00 Ştirile Pro TV 09.00 Tânăr şi neliniştit (r) 10.00 Monştrii (s) 10.45 Magazin Liga Campionilor (r) 11.30 Ani de liceu (s) 12.00 Crimă cu intermediar (f/r) 14.15 Poliţişti în alertă (acţiune, SUA, 1990) 16.00 Tânăr şi neliniştit (s) 17.00 Ştirile Pro TV 17.45 Seara regăsirii 18.00 Teo 19.00 Ştirile Pro TV 20.00 Omul din vis (thriller, SUA, 1995) 22.00 Ştirile Pro TV 22.30 Sub semnul întrebării 01.00 Marcă înregistrată 01.30 Prinţul tenebrelor (r) 02.15 Telefonul morţii (thriller SUa, 1985) 04.15 Monştrii (r) 05.15 Ani de liceu (r)

Marţi, 16 octombrie

07.00 Bună dimineaţa! 08.00 Ştirile Pro TV 09.00 Tânăr şi neliniştit (r) 10.00 .Ro (r) 10.05 Monştrii (s) 10.45 Oxigen (r) 11.15 Promotor (r) 11.45 Ani de liceu (s) 12.15 Telefonul morţii (r) 14.15 Omul de vis (r) 16.00 Tânăr şi neliniştit (s) 17.00 Ştirile Pro TV 17.45 Seara regăsirii 18.00 Teo 19.00 Ştirile Pro TV 20.00 Urmărire generală 21.00 Expertul (s) 22.00 Ştirile Pro TV 22.30 Seara regăsirii 22.50 .Ro 23.00 Provest cu Bogdan Chirieac 00.10 Fotbal (s) 01.30 Amintiri pentru eternitate (M. Britanie, 1995) 03.30 Ştirile2 Pro TV (r)

Miercuri, 17 octombrie

07.00 Bună dimineaţa! 08.00 Ştirile Pro TV 09.00 Tânăr şi neliniştit (r) 10.00 .Ro (r) 10.05 Monştrii (s) 10.45 Profeţii despre trecut (r) 11.30 Ani de liceu (s) 12.00 Viaţa în sălbăticie (western, Australia, 1985, p.I) 14.00 Expertul (r) 15.00 Urmărire generală (r) 16.00 Tânăr şi neliniştit (s) 17.00 Ştirile Pro TV 17.45 Seara regăsirii 18.00 Teo 19.00 Ştirile Pro TV 19.45 Pericol ascuns (thriller, SUA, 1992) 21.30 Fotbal din Liga Campionilor UEFA (live) 00.00 Fotbal. Rezumat UEFA 01.30 Conspiraţie la Praga (thriller SUA-Cehia, 1996) 02.30 Viaţa în sălbăticie (western, Australia, 1985, p.I) 04.15 Monştrii (r) 05.15 Ani de liceu (r)

Joi, 18 octombrie

07.00 Bună dimineaţa! 08.00 Ştirile Pro TV 09.00 Tânăr şi neliniştit (r) 10.00 .Ro (r) 10.05 Monştrii (s) 10.45 Provest (r) 11.30 Ani de liceu (s) 12.00 Viaţa în sălbăticie (western, SUA, 1985) 14.00 Pericol ascuns (r) 16.00 Tânăr şi neliniştit (s) 17.00 Ştirile Pro TV 17.45 Seara regăsirii 18.00 Teo 19.00 Ştirile Pro TV 20.00 Atât de aproape de cer (dramă, SUA, 1995) 22.00 Ştirile Pro TV 22.30 Seara regăsirii 22.50 .Ro 23.00 Lege şi ordine (s) 00.00 Chippendales 01.00 Camera timpului (dramă, SUA, 1993) 02.45 Viaţa în sălbăticie (western, SUA, 1985, p. a II-a, r)

Vineri, 19 octombrie

07.00 Bună dimineaţa! 08.00 Ştirile Pro TV 09.00 Tânăr şi neliniştit (r) 10.00 .Ro (r) 10.05 Monştrii (s)10.45 Lege şi ordine (r) 11.30 Ani de liceu (s) 12.00 Viaţa în sălbăticie (western, SUA, 1985, partea a treia) 14.00 Atât de aproape de cer (r) 16.00 Tânăr şi neliniştit (s) 17.00 Ştirile Pro TV 17.45 Seara regăsirii 18.00 Tânăr şi neliniştit (s) 19.00 Ştirile PRO TV 20.00 Lanţul slăbiciunilor 21.00 Batman (fantezie, SUA, 89) 23.00 Seara regăsirii 23.15 Marcă înregistrată 23.50 .Ro 00.00 Ce se întâmplă doctore? 02.00 Cod "Crima" (dramă, SUA, 1998) 04.00 Legiunea (SF, SUA, 1998) 05.30 Ani de liceu (r)

antena

Luni, 15 octombrie

07.00 Observator 08.00 Cafeaua cu sare 09.00 Nash Bridges (s/r) 09.45 Zile din viaţa noastră (s/r) 10.30 Tânărul Indiana Jones (s) 11.15 Stargate: SG-1 (s) 12.00 Sub soarele Africii (s) 14.00 Academia vedetelor (r) 16.00 Detectivii Hart (s) 17.00 Ştiri 17.20 Milagros (s) 19.00 Observator 19.50 Sport 20.00 Robocop (acţiune, SUA, 1987) 22.00 Observator 22.25 Sport 22.30 Maris Tucă Show 23.30 Noaptea târziu cu Mircea Badea 01.00 Observator (r) 02.00 Suflet rebel (s) 03.30 Capcanele destinului (s) 05.00 Milagros (s/r)

Marţi, 16 octombrie

07.00 Observator 08.00 Cafeaua cu sare 09.00 Detectivii Hart (s/r) 10.00 Tânărul Indiana Jones (s) 11.00 Stargate: SG-1 (s) 12.00 Sub soarele Africii (s) 14.00 Alexandru cel Mare (dramă biografică, SUA, 1956) 16.00 Detectivii Hart (s) 17.00 Ştiri 17.20 Milagros (s) 19.00 Observator 19.50 Sport 20.00 Brigada mobilă 20.20 Divertisment 22.00 Observator 22.25 Sport 22.30 Marius Tucă Show 23.30 Noaptea târziu cu Mircea Badea 01.00 Observator (r) 02.00 Brigada mobilă (r) 02.30 Suflet rebel (s) 03.30 Capcanele destinului (s) 05.00 Milagros (s/r)

Miercuri, 17 octombrie

07.00 Observator 08.00 Cafeaua cu sare 09.00 Detectivii Hart (s/r) 10.00 Tânărul Indiana Jones (s) 11.00 Echipa perfectă (s) 12.00 Sub soarele Africii (s) 14.00 Hoţi de buzunare (acţiune, SUA, 1973) 16.00 Detectivii Hart (s) 17.00 Ştiri 17.20 Milagros (s) 19.00 Observator 19.50 Sport 20.00 Din dragoste 22.00 Observator 22.25 Sport 22.30 Marius Tucă Show 23.30 Noaptea târziu cu Mircea Badea 01.00 Observator 02.00 Suflet rebel (s) 03.30 Capcanele destinului (s) 05.00 Milagros (s/r)

Joi, 18 octombrie

07.00 Observator 08.00 Cafeaua cu sare 09.00 Detectivii Hart (s/r) 10.00 Tânărul Indiana Jones (s) 11.00 Echipa perfectă (s) 12.00 Sub soarele Africii (s) 14.00 Din dragoste (r) 15.00 Zile din viaţa noastră (s) 16.00 Detectivii Hart (s) 17.00 Ştiri 17.20 Milagros (s) 19.00 Observator 19.45 Sport 20.00 Zilele tunetului (dramă, SUA, 1990) 22.00 Observator 22.25 Sport 22.30 Noaptea târziu cu Mircea Badea 23.30 Umbrele trecutului (thriller, SUA, 1998) 01.00 Observator (r) 02.00 Suflet rebel (s) 03.30 Capcanele destinului (s) 05.00 Milagros (s/r)

Vineri, 19 octombrie

07.00 Observator 08.00 Cafeaua cu sare 09.00 Detectivii Hart (s/r) 10.00 Tânărul Indiana Jones (s) 11.00 Echipa perfectă (s) 12.00 Sub soarele Africii (s) 14.00 Zilele tunetului (r)16.00 Detectivii Hart (s) 17.00 Ştiri 17.20 Milagros (s) 19.00 Observator 19.50 Sport 20.00 Bărbaţi în negru (comedie SF, SUA, 1997) 22.00 Observator 22.25 Sport 22.30 Noaptea târziu cu Mircea Badea 23.30 Umbrele trecutului (thriller, SUA, 1998) 01.00 Observator (r) 02.00 Suflet rebel (s) 03.30 Capcanele destinului (s) 05.00 Milagros (s/r)

tvr2

Luni, 15 octombrie

08.00 Cafeaua de dimineaţă 09.30 Tribul (s) 10.00 Extratereştrii în familie (r) 10.30 Sparky roboţelul (r) 11.05 D'ale lu' Mitică (r) 12.05 Ţara de piatră (r) 12.35 Tată, am încurcat-o! (s) 13.00 Femeia misterioasă (s) 13.45 D.A. 15.10 Toţi împreună 16.10 Oprirea obligatorie 16.30 Răscruci 17.00 Patrimoniu 17.30 Tribul (s/r) 18.00 Camera de gardă 18.35 Palete (do.) 19.05 Sculpturi (do.) 19.35 Drumul spre Avonlea (s) 20.30 Tată, am încurcat-o (r) 21.00 Plus 2001 21.30 Reforma la bani mărunţi 22.00 Telejurnal 22.30 Teatru TV: Nuntă însângerată 00.00 Bine, dragă! (s/r) 00.30 Eroul meu (r) 01.00 Palete (r) 01.30 Sculpturi (r) 02.00 Splendorile naturii (r)

Marţi, 16 octombrie

08.15 Desene animate 09.30 Tribul (s) 10.00 Căţei meseriaşi (r) 10.25 On line (r) 11.05 Ultima goană după aur (r) 12.00 Afaceri la cheie (r) 12.30 Tată, am încurcat-o! (s) 13.00 Femeia misterioasă (s) 13.45 Desene animate 15.10 Toţi, împreună 16.00 Tribuna partidelor... 16.30 Plus 2001 (r) 17.00 Spectacolul lumii 17.30 Tribul (r) 18.00 E dreptul tău! 18.30 Ştiri 18.35 Cinematograful, o istorie vie 19.20 Desene animate 19.35 Drumul spre Avonlea (s) 20.35 Tată, am încurcat-o! (r) 21.00 Jonathan Creek (s)22.00 Telejurnal 22.30 Coroana de foc (dramă, România, 1990) 00.10 Patrimoniu 00.55 Cinematograful, o istorie vie (r) 01.40 E dreptul tău! 02.40 Drumul spre Avonlea (r)

Miercuri, 17 octombrie

08.15 D.a. 09.30 Tribul (s) 10.00 Lumea lui Chiţ-Chiţ 10.55 Ştiri 11.00 Bărbaţi, la cratiţă! (r) 12.00 Camera de gardă 12.30 Tată, am încurcat-o! (s) 13.00 Femeia misterioasă (s) 13.45 D.a. 15.00 Ştiri 15.10 Toţi împreună 16.00 Reforma la bani mărunţi (r) 16.30 Sport plus 17.30 Tribul (s/r) 18.00 Mit şi istorie 18.30 Ştiri 18.35 Biblia: Legendă şi adevăr (do.) 19.00 Pe urmele dragonului (do.) 19.30 Feţe (r) 19.45 Drumul spre Avonlea (s) 20.35 Tată, am încurcat-o (s) 21.00 Jonathan Creek (s) 22.00 Telejurnal 22.30 Vară capricioasă (dramă, Cehoslovacia, 1967) 23.35 Rembrandt, pictor al omului 00.00 Remix 01.00 Biblia: Legendă şi adevăr (do./r) 01.25 Pe urmele dragonului (do./r)

Joi, 18 octombrie

08.15 D.a. 09.30 Tribul (s) 10.00 Prietenii lui Piticot 10.55 Ştiri 11.00 Tradiţii (r) 11.30 Medalion de interpret (r) 12.00 Călătorind prin ţară 12.30 Tată, am încurcat-o (r) 13.00 Femeia misterioasă (s) 13.45 D.a. 15.10 Toţi împreună 16.00 Tribuna partidelor... 16.30 Din coasta Evei 17.30 Tribul (s/r) 18.00 Afaceri la cheie18.30 Ştiri 18.35 Magia ecranului 19.25 D.a. 19.50 Drumul spre Avonlea (s) 20.40 Tată, am încurcat-o (s) 21.05 Supranaturalul 22.00 Telejurnal 22.30 Teroare la Casa Albă (dramă, SUA, 1998) 00.05 Sport plus (r) 01.05 Magia ecranului (r) 02.05 Drumul spre Avonlea (r) 03.00 Telejurnal

Vineri, 19 octombrie

08.00 Veni, video, vici! 08.15 D.a. 09.30 Tribul (s) 10.00 Paradisul de lângă noi (r) 10.30 Veni, video, vici (r) 11.00 Din coasta Evei (r) 12.00 Mit şi istorie (r) 12.30 Tată, am încurcat-o (r) 13.00 Femeia misterioasă (s) 13.45 D.a. 15.10 Remix 16.16 Feţe (r) 16.30 Da. Nu@tvr.ro 17.30 Tribul (s/r) 18.00 Ţara de piatră 18.30 Ştiri 18.35 Mac Intyre, reporter detectiv (do.) 19.20 D.a. 19.45 Drumul spre Avonlea (s) 20.35 Tată, am încurcat-o! (r) 21.00 D'ale lu' Mitică 22.00 Telejurnal 22.30 Capcana flăcărilor (acţ., SUA, 2000) 00.10 Concert Pet Shop Boys 00.45 Vieţile din Etretat 01.25 Mac Intyre, reporter detectiv (r) 02.10 Oprirea obligatorie

TV ROMÂNIA

Luni, 15 octombrie

07.00 Jurnalul de dimineaţă 07.30 Strict necesar 08.30 Bravo, bravisimo (r) 10.00 Surprize, surprize... (r) 12.00 Teleenciclopedia (r) 13.00 Ghici cine vine la tine? (r) 14.00 Jurnalul de prânz 14.30 Destinul unei naţiuni 15.00 Pro Patria 16.00 Kronika 17.30 Aromă de duminică (r) 17.45 Pasiuni (s) 18.30 Şapte zile (s) 19.15 Ştiri. Sport 19.35 George şi Leo (s) 20.00 Jurnal. Meteo. Sport 20.30 Iartă-mă! 21.30 Niciodată nu e prea târziu! (s) 22.30 Ce-i de făcut? 23.30 Jurnalul de noapte 00.00 51% Europa 00.45 Marele jazz 01.45 Jurnal. Meteo. Sport (r) 02.15 De luni până duminică (r)

Marţi, 16 octombrie

07.00 Jurnalul de dimineaţă 07.30 Strict necesar 08.25 Şapte zile (s) 09.10 Iartă-mă! (r) 10.10 Niciodată nu e prea târziu (s) 11.00 TVR Timişoara 13.00 Ora G (r) 14.00 Jurnalul de prânz 14.30 Puncte cardinale 15.00 Feminin 16.00 Kronika 17.00 Frontal 17.45 Pasiuni (s) 18.30 Şapte zile (s) 19.15 Ştiri. Sport 19.35 George şi Leo (s) 20.00 Jurnal. Meteo. Sport 20.30 Cine a furat incendiul? (comedie romantică, SUA, 1995) 22.10 Amprente 22.25 Geena Davis (s) 23.00 Jurnalul de noapte 23.30 Lumea dansului 00.30 Bucuriile muzicii 01.45 Jurnal. Meteo (r)02.15 Feminin (r)

Miercuri, 17 octombrie

07.00 Jurnalul de dimineaţă 07.30 Strict necesar 08.25 Şapte zile (s) 09.10 Cine a furat incendiul (f/r) 10.45 Amprente 11.00 TVR Cluj 13.00 Muzica e viaţa mea! (r) 14.00 Jurnalul de prânz 14.30 Oameni ca noi 15.00 Medicina pentru toţi 16.00 Panorama 17.00 Eu, cetăţeanul 17.45 Pasiuni (s) 18.30 Şapte zile (s) 19.15 Ştiri. Sport 19.35 George şi Leo (s) 20.00 Jurnal. Meteo. Sport 20.40 Teatru TV: Escu... 21.30 Cu ochii'n 4 22.30 Recurs la morală 23.30 Jurnalul de noapte 00.00 Profesioniştii 01.00 Eu, cetăţeanul (r) 01.45 Jurnal. Meteo. Sport (r)

Joi, 18 octombrie

07.00 Jurnalul de dimineaţă 07.30 Strict necesar 08.15 Şapte zile (s) 09.00 Teatru TV: Escu... (r) 10.00 Cu ochii'n 4 11.00 TVR Iaşi 13.00 Recurs la morală (r) 14.00 Jurnalul de prânz 14.30 Tribuna partidelor parlamentare 15.00 51% Europa (r) 15.45 Studioul artelor 16.30 Panorama 17.00 Vino să vezi! 17.45 Pasiuni (s) 18.30 Şapte zile (s) 19.15 Ştiri. Sport 19.35 George şi Leo (s) 20.00 Jurnal. Meteo. Sport 20.30 Mizerabilii (dramă, coproducţie, 2000, partea a doua) 22.10 Reflecţii rutiere 22.30 Justiţiarii (s) 23.30 Jurnalul de noapte 00.00 Infomania 01.00 Vino să vezi! (r)01.45 Jurnal. Meteo. Sport (r)

Vineri, 19 octombrie

07.00 Jurnalul de dimineaţă 07.30 Strict necesar 08.25 Şapte zile (s) 09.10 Mizerabilii (f/r) 10.40 Reflecţii rutiere (r) 11.00 TVR Craiova 13.00 Justiţiarii (s) 14.00 Jurnalul de prânz 14.30 Drepturile omului 15.30 Convieţuiri 17.00 Poveste de dragoste 17.45 Pasiuni (s) 18.30 Şapte zile (s) 19.15 Ştiri. Sport 19.35 România politică 20.00 Jurnal. Meteo. Sport 20.30 Ploaia de stele 22.00 Ştirile de sâmbăta asta 22.30 Amy (s) 23.30 Jurnalul de noapte 00.00 Tunelul (thriller, SUA, 2000) 01.40 Jurnal. Meteo. Sport (r)

EUROSPORT

Luni, 15 octombrie

09.30 Sporturi extreme (r) 10.30 CART (r) 11.30 Tenis. Viena (r) 12.45 Tenis. Lyon, Franţa (r) 13.45 Ciclism. CM Lisabona (r) 15.30 Sporturi extreme 16.30 Fotbal (r) 18.00 Fotbal (r)

19.00 Fotbal. Eurogoluri 20.30 Toate sporturile (r) 21.00 Motociclism. MP al Australiei 23.00 Fotbal. Eurogoluri 00.30 Ştirile Eurosport 00.45 NASCAR. Circuitul Cupei Winston (r) 01.45 Toate sporturile (r) 02.15 Ştirile Eurosport (r)

Marţi, 16 octombrie

19.30 Sporturi extreme (r) 10.30 Toate sporturile (r) 11.00 Petanque. CM Monaco 12.00 Sporturi extreme (r) 13.00 Fotbal. Eurogoluri 14.30 Toate sporturile (r) 15.00 Tenis. ZGrich (live) 16.30 Fotbal, eurogoluri 18.00 Sporturi extreme 18.30 Tenis. ZGrich 19.30 Tenis. Elveţia (live) 21.00 Fotbal (rep.) 22.00 Box. Gală internaţională (live) 00.00 Ştirile Eurosport 00.15 Curse de camioane 00.45 Karting 02.15 Ştirile Eurosport (r)

Miercuri, 17 octombrie

09.30 Sporturi extreme (r) 10.30 Curse de camioane 11.00 Petanque 12.00 Sporturi extreme (r) 13.00 Sporturi extreme (r) 14.00 Tenis. ZGrich (r) 15.00 Tenis. ZGrich, Elveţia 16.30 Gimnastică ritmică. CM Madrid 18.30 Tenis. Elveţia 19.30 Tenis. Elveţia (live) 21.00 Curse de maşini 21.30 Magazin olimpic (r) 22.00 Toate sporturile 23.00 Navigaţie 23.30 Golf 00.00 Ştirile Eurosport 00.15 Tenis (r)01.15 Gimnastică ritmică. Madrid 02.15 Ştirile Eurosport (r)

Joi, 17 octombrie

09.30 Sporturi extreme (r) 10.30 Navigaţie 11.00 Curse de maşini (r) 11.30 Curse de camioane 12.00 Sporturi extreme 13.00 Gimnastică ritmică. CM Madrid 14.00 Tenis (r) 15.00 Tenis. ZGrich (live) 16.30 Gimnastică ritmică (live) 18.30 Tenis (r) 19.30 Tenis (live) 21.00 Toate sporturile (r) 21.30 Box. Gală internaţională 23.30 Raliuri. CM Raliul Corsicii 00.00 Ştirile Eurosport 00.15 Fotbal. Cupa UEFA 01.45 Raliuri 02.15 Ştirile Eurosport (r)

Vineri, 19 octombrie

08.00 Motociclism. MP al Malaeziei 11.30 Curse de maşini 12.00 Sporturi extreme 13.00 Motociclism. MP al Malaeziei 14.00 Tenis (r) 15.00 Tenis (live) 16.30 Gimnastică ritmică (live) 18.00 Fotbal. Cupa UEFA 19.30 Tenis (live) 21.00 Gimnastică ritmică (live) 22.30 Gimnastică aerobică (r) 23.30 Raliuri 00.00 Ştirile Eurosport 00.15 Aventură (rep.) 01.15 Sporturi extreme (r) 02.15 Ştirile Eurosport (r)

Kurnikova este fericită...

Profitând de faptul că a fost accidentată şi n-a putut participa la turneele din acest an, tenismena rusă Anna Kurnikova s-a căsătorit, fără tam-tam şi fără obişnuitele fandoseli, cu hocheistul Serghei Fedorov. Cei doi sunt tineri, frumoşi, bogaţi şi fericiţi (după cum lasă să se înţeleagă imaginea alăturată). Întrebarea este, cât va dura căsnicia lor, ştiut fiind că, în lumea sportului şi a artiştilor, cuplurile se schimbă precum îşi schimbă oamenii "normali" pantofii. Până una, alta, Kurnikova a reintrat în circuitele de tenis ale WTA, dar fără prea mare succes, fiind eliminată din primele tururi de jucătoare de care n-a auzit nimeni. Nu ştiu care-i prestaţia soţului ei pe gheaţă, acolo unde şi să stai e greu, darmite să alergi cu crosa în mână, înghiontit fără milă de adversari...

Luis de... Emiratele Arabe

Emiratele Arabe Unite sunt o ţară mică (80.000 kmp, 1.946.000 locuitori), dar prosperă, având un PIB de 35,41 miliarde dolari, adică 14.752 dolari/ locuitor, principala resursă fiind, bineînţeles petrolul. Şeicii trăiesc în lux, dar nu-i lasă nici pe ceilalţi muritori de foame, cum se-ntâmplă prin alte locuri. Mulţi amatori de locuri exotice îşi dau întâlnire în Emirate, între ei numărându-se, în acest an, cunoscutul fotbalist portughez Luis Figo, component al echipei FC Barcelona. El şi-a petrecut la Abu Dabi luna de miere şi n-a scăpat prilejul de a se fotografia în tradiţionalul costum arab, ţinând în mâna stângă şoimul, cu care localnicii obişnuiesc să vâneze (acesta fiind un adevărat sport naţional acolo).

Fireşte, ca orice vedetă care se respectă, a acceptat să fie fotografiat în această ţinută insolită, imaginea apărând în cotidianul spaniol "Opinion", la rubrica "Sociedad".

Damiano şi Cristian Zenoni: "afacere" de familie

S-au născut la 23 aprilie 1977 şi sunt gemeni. Damiano joacă la Atalanta, Cristian, la Juventus, fiind adversari în Serie A, cel mai "tare" campionat din Europa şi, poate, din lume.

Originari din Selva di Zandobbio, o mică localitate din zona Bergamo cu 300 de locuitori, cei doi au fost "elevii" tatălui lor, Valerio, care s-a încăpăţânat să-i facă fotbalişti profesionişti, el însuşi jucând, în tinereţe, fotbal, la o modestă echipă de amatori din provincie. La 9 ani jucau în curtea casei, pentru ca, în 1987, antrenorul Francesco Provenzi să-i ducă la un mare club, Atalanta Bergamo, care câştiga Cupa Cupelor.

Când au terminat junioratul, Atalanta i-a împrumutat echipei Pistoiese, în C1. După un an, Cristian s-a întors la Atalanta, iar Damiano s-a transferat la Alzano, în C1. Damiano juca titular, Cristian era rezervă, ce-i drept, la o formaţie de primă divizie. Apoi a venit "explozia", Cristian ajungând la renumita Juventus Torino, coechipier cu jucători celebri, precum Buffon, Del Piero, Salas, Trezeguet, Amoruso, Thuram, Davids. Aici concurenţa e mare şi lupta pentru un loc în primul 11 e acerbă. Damiano se mulţumeşte, deocamdată, să evolueze sub culorile negru-albastru ale Atalantei, al cărei obiectiv în acest an este evitarea retrogradării.

Făcând o incursiune în lumea gemenilor din foltbalul european, gazetarii italieni îi amintesc pe Frank şi Ronald De Boer, adversari în campionatul olandez, ediţia 1991/1992, când primul juca la Ajax, iar al doilea la Twente.

La noi, cei mai cunoscuţi fotbalişti gemeni au fost Anton şi Dumitru Munteanu, dar ei nu s-au despărţit niciodată, jucând la Laromet Bucureşti, Gloria Bistriţa, CCA şi Petrolul Ploieşti...

Lo Bello - o legendă a arbitrajului în fotbal

S-au împlinit 10 ani de la trecerea în lumea umbrelor a arbitrului italian de fotbal Concetto Lo Bello. A fost înmormântat la Siracuza, acolo unde s-a născut în 13 mai 1924. A fost unul dintre cei mai mari arbitri ai lumii, inflexibil, dur, dar cinstit. Poreclit "Pompierul din Siracuza", el deţine şi în prezent recordul de prezenţe ca arbitru de centru în Serie A, arbitrând 328 de meciuri în perioada 1954-1974 şi peste 93 de partide internaţionale, iar în anul 1971 a primit Premiul "Vittorio Pozzo", atribuit "omului de fotbal" al anului în Italia. A arbitrat patru finale în cupele europene şi finala turneului olimpic din 1960, la Roma, între Iugoslavia şi Danemarca. Au curs râuri de cerneală pe marginea întâmplărilor al căror protagonist a fost Lo Bello. La meciul Fiorentina-Cagliari, în toamna lui 1969, spectatorii din Florenţa au scandat minute în şir "Duce, duce!", asemuindu-l cu Mussolini. Altă dată, a denunţat faptul că Toto Vilardo, preşedintele lui Bari, i-a oferit 5 milioane de lire pentru ca echipa lui să reuşească un egal la Cosenza. La Campionatul Mondial din Anglia, la întâlnirea URSS-Germania, l-a eliminat pe Cislenko, ruşii pierzând partida. Ca "pedeapsă", Uniunea Sovietică şi ţările satelite din Estul Europei s-au opus ca Lo Bello să conducă vreo finală de campionat mondial, deşi ar fi meritat. Ales deputat, a făcut parte din grupul parlamentar de prietenie Italia-România, dar n-a renunţat la arbitraj. Unii i-au reproşat că se expune înjurăturilor chibiţilor de fotbal, ceea ce nu se face în calitate de parlamentar. A replicat sec: "Continui pentru că sunt un om liber".

Fiul său, Rosario, a încercat să-l continue în arbitraj, dar n-a reuşit să-l egaleze ca valoare şi ca performanţe.

Concetto Lo Bello a murit, la 9 septembrie 1991, de cancer. Împlinise abia 67 de ani...

Liga Campionilor la fotbal

Toamna se numără victoriile şi... dolarii

Marţi şi miercuri (16-17 octombrie a.c.) sunt programate meciurile etapei a patra a grupelor preliminare în cea mai importantă competiţie intercluburi a continentului a continentului, în care se întrec - conform ierarhiilor întocmite de diriguitorii fotbalului european - cele mai grozave 32 de echipe. Nu sunt foarte convins că este aşa - de exemplu, nu cred că Lokomotiv Moscova, Schalke 04, Rosenborg şi Feyenoord sunt mai puternice decât Valencia, Sporting Lisabona, Inter Milano, Ajax Amsterdam - dar, ca în orice domeniu, cine plăteşte comandă, iar UEFA are sacii doldora de bani pe care vrea să-i împartă tot la cei care nu duc lipsă. Oricum, după primele trei etape, apele sa-u cam limpezit, cu câteva excepţii (vezi grupele D, E, F).

Iată clasamentele şi programul întâlnirilor:

Grupa A

1. Real Madrid	3	3	0	0	10-2	9
2. AS Roma	3	1	1	1	3-3	4
3. Anderlecht	3	0	2	1	2-5	2
4. Lokomotiv Moskova	3	0	1	2	2-7	1

16.X: Anderlecht - Real, Lokomotiv - Roma
24.X: Anderlecht - Lokomotiv, Real - Roma
30.X: Lokomotiv - Real, Roma - Anderlecht

Grupa B

1. Boavista Porto	3	2	1	0	6-3	7
2. FC Liverpool	3	1	2	0	2-1	5
3. Borussia Dortmund	3	0	2	1	3-4	2
4. Dinamo Kiev	3	0	1	2	3-6	1

16.X: Borussia - Boavista, Dinamo - Liverpool
24.X: Dortmund - Dinamo, Boavista - Liverpool
30.X: Dinamo - Boavista, Liverpool - Dortmund

Grupa C

1. Panathinaikos Atena	3	3	0	0	5-0	9
2. RCO Mallorca	3	2	0	1	2-2	6
3. Arsenal Londra	3	1	0	2	3-4	3
4. Schalke 04	3	0	0	3	2-6	0

16.X: Arsenal - Panathinaikos, Mallorca - Schalke 04
24.X: Arsenal - Mallorca, Panathinaikos - Schalke 04
30.X: Mallorca - Panathinaikos, Schalke 04 - Arsenal

Grupa D

1. FC Nantes	3	2	0	1	7-3	6
2. PSV Eindhoven	3	2	0	1	5-5	6
3. Galatasaray	3	2	0	1	3-3	6
4. Lazio Roma	3	0	0	3	1-5	0

16.X: Lazio - Eindhoven, Galatasaray - Nantes
24.X: Eindhoven - Nantes, Lazio - Galatasaray
30.X: Galatasaray - Eindhoven, Nantes - Lazio

Grupa E

1. Celtig Glasgow	3	2	1	0	4-3	6
2. Iuventus Torino	3	1	2	0	4-3	5
3. FC Porto	3	1	1	1	2-2	4
4. Rosenborg	3	0	1	2	2-4	1

17. X: Juventus - Rosenborg, FC Porto - Celtic
23. X: Juventus - Porto, Rosenborg - Celtic
31. X: Celtic - Juventus, Porto - Rosenborg

Grupa F

1. Bayer Leverkusen	3	3	0	0	5-2	9
2. FC Barcelona	3	2	0	1	6-2	6
3. Olympique Lyon	3	1	0	2	1-3	3
4. Fenerbahce	3	0	0	3	1-6	0

17. X: Olympique - Fenerbahce, Barcelona - Leverkusen
23. X: Fenerbahce - Leverkusen, Olympique - Barcelona
31. X: Barcelona - Fenerbahce, Leverkusen - Olympique

Grupa G

1. Manchester United	3	2	0	1	4-2	6
2. Deportivo La Coruna	3	1	2	1	5-4	5
3. Lille OSC	3	1	1	1	4-3	4
4. Olympiakos Pireu	3	0	1	2	3-7	1

17. X: Manchester - La Coruna, Olympiakos - Lille
23. X: La Coruna - Lille, Manchester - Olympiakos
31. X: Lille - Manchester, Olympiakos - La Coruna

Grupa H

1. Sparta Praga	3	2	1	0	6-0	7
2. Bayern MGnchen	3	1	2	0	5-3	7
3. Feyernoord Rotterdam	3	0	2	1	4-8	2
4. Spartak Moscova	3	0	1	2	3-7	1

17. X: Bayern - Spartak, Feyenoord - Sparta
23. X: Bayern - Feyenoord, Spartak - Sparta
31. X: Feyenoord - Spartak, Sparta - Bayern

*

La jumătatea întrecerii din acest an, echipele cu evoluţie peste aşteptări au fost Panathinaikos Atena - care părea a fi ciuca bătăilor în grupa C - Sparta, Praga, Malloca şi Galatasaray, în vreme ce la polul opus se situează Lazio Roma (al cărei antrenor, Dino Zoff, a şi fost dat afară), Schalke 04, campioana Turciei, Fenerbahce şi Dinamo Kiev.

Pagină realizată de N.I. DOBRA

Minutul 91

B(lat)istriţa şi răpunerea "leului" oltean în propria "cuşcă"

Nici etapa care s-a încheiat cu Steaua - Ceahlăul nu a făcut excepţie de la regula "nici o rundă fără blaturi", la fel cum pe vremuri triste (sau nu?) şi demult apuse exista sloganul "nici o masă fără peşte". Nici nu ne aşteptam ca Bistriţa lui "tata Jean" să câştige "acasă", în faţa Rapidului care avea nevoie de puncte pentru a nu pierde primul loc, dar meciul, televizat cu încăpăţânare de postul naţional de televiziune, mi-a produs efectiv scârbă.

În derbiul etapei, "leii" lui Florin Marin au fost impotenţi în faţa "câinilor" altui Marin, Ion, la fel cum s-a întâmplat şi miercurea trecută, în Cupă, la Fieni, astfel că pentru a doua oară antrenorul oltenilor s-a aşezat pe un scaun şubred, şi n-ar fi exclus ca, în viitorul apropiat, să-şi bage actele la şomaj.

Astra - Sportul studenţesc 0-0

Aflat la primul meci ca "principal" la formaţia ploieşteană, după evadarea lui Gabi Stan, Telu Stancu nu a reuşit să schimbe prea multe în jocul echipei. În urma acestui egal alb, "studenţii" lui Andone au punctat pentru prima dată la "adevăr" în actuala ediţie de campionat.

Universitatea - Dinamo 0-2 (0-0)

După o primă repriză albă şi oarecum echilibrată, dinamoviştii au reuşit să puncteze, în partea secundă, de două ori, prin Vlad Munteanu (52) şi Tameş (69). Cu acest rezultat bucureştenii se menţin aproape de liderul Rapid.

FC Argeş - FC Braşov 1-0 (0-0)

Cu Gabi Stan în tribune, braşovenii au cedat, cum era şi normal, cele trei puncte elevilor lui Halagian. Unicul gol al partidei a fost reuşit de N. Dică, la trei minute de la reluare. Se vede treaba că Armeanul e pus pe "fapte" mari, de vreme ce a reuşit să-i facă pe piteşteni din mieluşei lei, numai cu o bătaie din degete şi... ceva pile (nu de unghii sau de lăcătuşerie).

FC Naţional - UM Timişoara 3-0 (1-0)

"Bancarii" lui Olăroiu s-au răzbunat pentru eliminarea din Cupă pe timişoreni. Papură (32) şi Sergiu Radu (59 şi 65) au semnat reuşitele bucureştenilor.

FCM Bacău - Farul 3-0 (3-0)

Un milion de dolari i-a costat pe băcăuani "ocazia" de a evolua pe aceeaşi scenă, în acest an competiţional, cu "marinarii" de apă sărată, cei care i-au învins la baraj în urmă cu patru luni. Cursaru (5) şi Croitoru, în două rânduri (21 şi 30) au punctat pentru echipa oraşului lui Bacovia.

Oţelul - Petrolul 0-0

Un meci de toată ruşinea au... executat şi cele două formaţii eliminate din Cupă, întărind spusele că se află pe lista neagră din care se vor alege echipele ce vor evolua, din ediţia viitoare, la matineu.

Gloria - Rapid 0-1 (0-0)

Piesă de teatru cu scenariu şi regie extrem de proaste. Pădureanu a strâns, etapele trecute, puncte albe pentru zile negre, motiv pentru care îşi permite să-şi scoată din... pardon prietenii. La fel a făcut-o cu formaţia lui Pinalti, acum două etape, la fel l-a servit şi pe amicul Copos cu trei puncte, pentru a nu pierde primul loc.

Steaua - Ceahlăul 1-0 (1-0)

"Militarii" continuă cu brio pasa proastă pe care o traversează. Claudiu Răducanu a înscris singurul gol al meciului în minutul 17. Aflat la primul meci pe banca Ceahlăului, Jan Gavrilă a fost la un pas de a obţine un egal în "Ghencea", finalul meciului găsindu-i pe roş-albaştrii în corzi.

(b.o.n.)

1. Rapid	9	6	3	0	15-6	21(+9)	⇔
2. Steaua	9	6	1	2	21-9	19(+4)	⇔
3. Dinamo	9	5	3	1	25-12	18(+6)	⇧
4. FC Naţional	9	4	4	1	17-8	16(+1)	⇧
5. Gloria	9	5	1	3	8-10	16(+1)	⇩
6. Farul	9	3	3	3	12-12	12(0)	⇔
7. Oţelul	9	3	3	3	9-9	12(-3)	⇧
8. Universitatea	9	3	3	3	10-11	12(-3)	⇩
9. FC Braşov	9	3	3	3	8-9	12(0)	⇩
10. FCM Bacău	9	3	2	4	12-11	11(-4)	⇧
11. Astra	9	2	4	3	10-9	10(-5)	⇩
12. Sportul stud.	9	3	1	5	12-16	10(-2)	⇩
13. Petrolul	9	2	3	4	7-13	9(-3)	⇧
14. Ceahlăul	9	2	2	5	10-14	8(-4)	⇩
15. FC Argeş	9	2	2	5	6-16	8(-7)	⇔
16. UM Timişoara	9	0	2	7	4-21	2(-10)	⇔

Etapa a X-a, 20-21 octombrie 2001

Sâmbătă

FC Braşov - Petrolul, Ceahlăul - FC Argeş, UM Timişoara - Gloria, Farul - Univ. Craiova (17:00; TVR 1), Sportul stud. - FCM Bacău (14:30; ProTV), Astra - Oţelul (20:30; Acasă)

Duminică

Rapid - Steaua (20:30; ProTV), Dinamo - FC Naţional (15:30; TVR 1)

Handbal / Divizia A (f)

În umbra derby-urilor de altădată

CSM Sibiu - Viitorul Mediaş 27 - 21 (15 - 7)

Sâmbătă, Palatul Sporturilor "Transilvania" a găzduit o întâlnire cu tradiţie dintre două echipe din judeţul nostru, CSM Sibiu şi Viitorul Mediaş.

Dacă nu demult întâlnirea dintre cele două echipe se constituia într-un adevărat derby, partida de sâmbătă nu a atins nici pe departe aceeaşi cotă. Sibiencele "strunite" bine de antrenorii Marcel Şerban şi Lucian Albu au reuşit a patra victorie din tot atâtea meciuri disputate în acest sezon competiţional, luând astfel o opţiune serioasă pentru promovarea în liga naţională.

Partida a fost la discreţia gazdelor care s-au instalat la cârma jocului încă din primele minute. Acest confort le-a permis să atace în valuri şi să blocheze foarte bine orice culoar spre propria poartă. Majoritatea punctelor sibiencelor au fost reuşite pe contraatac de Deliceanu şi Timofte. Replica medieşencelor, pregătite de antrenoarea Maria Popovici, a fost destul de slabă, lucru care a permis la final o detaşare a echipei gazdă la 6 puncte.

De la formaţia învingătoare s-a remarcat: Tâlvâc (8 goluri), Deliceanu (7), Voicu (4) şi Timofte (3).

Etapa următoare, CSM Sibiu va juca în deplasare la Craiova cu formaţia locală Daewoo.

Până în acest moment CSM Sibiu conduce seria cu patru victorii şi nici o înfrângere. Până la finele turului mai sunt de disputat două partide, cu Daewoo Craiova şi Oltchim II Rm. Vâlcea. Dacă elevele antrenorilor Şerban şi Albu ar obţine victoria la Craiova cu siguranţă că echipa sibiană va avea peste 90% şanse de calificare. Cu toate acestea CSM-ul trece printr-o stare financiară proastă, lucru care ar putea periclita oarecum atingerea obiectivului propus pentru acest sezon.

Marius IONESCU

Rugbi / Divizia Naţională, gr. 9-16

"Debut" cu stângul în play-out

Sportul studenţesc Bucureşti - CSM Kirschbaum 9 - 5 (6 - 5)

Sâmbătă, rugbiştii de la CSM Kirschbaum au debutat cu stângul în grupa valorică 9 - 16.

Prima partidă din această etapă elevii antrenorului Florin Troancă au avut-o în deplasare la Sportul studenţesc, echipă de tradiţie, care nu iartă nimic pe teren propriu.

Acest lucru s-a întâmplat şi sâmbătă, bucureştenii reuşind victoria cu scorul de 9 - 5. Un aport deloc neglijabil la această victorie şi-au adus şi arbitrii întâlnirii, care au favorizat echipa gazdă.

Singurele puncte reuşite de sibieni au purtat semnătura lui I. Borghină. Acesta a reuşit un eseu în minutul 26 al întâlnirii.

"A fost un meci frumos şi greu pentru noi. Din păcate, am debutat cu o înfrângere, lucru care sper să nu ne demoralizeze. Sâmbătă puteam mai mult însă arbitrii şi-au dat din nou <<în petic>>", ne-a declarat antrenorul principal al echipei sibiene, Fl. Troancă.

Etapa următoare, CSM Kirschbaum va primi vizita puternicei formaţii Ştiinţa Petroşani. Întâlnirea se va disputa pe terenul din Valea Aurie de la ora 11.

Pentru CSM au evoluat: Barbu, Borş, Ciulei, Seceleanu, Văcar, D.Tatu, C. Tatu, Zeicu, Costache, Apostol, C.Micu, Nedelcu, Borghină, Feraru, Ad.Banciu. Au mai evoluat: Taloş, Tacu şi Florea.

Marius IONESCU

Căpitanul CSM-ului a încercat să agreseze un arbitru

Căpitanul echipei CSM Kirschubaum Sibiu, Florin Zeicu, eliminat în minutul 75 al partidei cu Sportul studenţesc (scor 5-9), din prima etapă a play-out-ului Diviziei Naţionale, a încercat să-l agreseze pe arbitrul de margine Ion Olaru, informează site-ul www.rugby.ro.

Zeicu a primit un cartonaş galben în minutul 62 al meciului desfăşurat sîmbătă, pe terenul din Complexul Sportiv "Studenţesc Tei", iar apoi a fost eliminat. La finalul partidei, Zeicu l-a alergat pe teren pe arbitrul Olaru, jucătorul fiind oprit de rugbiştii echipei Sportul studenţesc. În urma eliminării, arbitrul partidei i-a reţinut lui Zeicu carnetul de jucător. "Nu au decît să-mi ridice carnetul! Am 40 de ani, ce vor să-mi mai facă?! Mă vor suspenda pentru nu ştiu câte etape. Nu este aceasta o problemă. Problema este cu arbitrii care conduc meciurile într-o asemenea manieră. Dacă aducem arbitri pensionari, sunt sigur că vor fluiera de o sută de ori mai bine", a spus Zeicu.

Antrenorul echipei din Sibiu, Florin Troancă, a declarat după meci că nu i se pare justificat cartonaşul roşu primit de Zeicu. "După mine, nu a fost justificat. S-a produs o prăbuşire intenţionată peste mol, Zeicu a pus piciorul deasupra, însă nu a călcat", a afirmat Troancă. Antrenorul formaţiei sibiene a precizat că dispozitivul de securitate era format numai din şase persoane, iar ambulanţa a sosit cu întîrziere, după începerea partidei. Troancă a declarat că echipa CSM Kirschbaum va înainta un memoriu Federaţiei Române de Rugbi, în care va preciza că nu a fost respectat regulamentul la acest meci.

Tehnicianul echipei Sportul studenţesc a declarat că regulamentul nu a fost încălcat, deoarece ambulanţa a sosit în timp util la teren, iar oamenii de ordine erau în număr suficient, dar nu aveau un echipament adecvat.

ASTRA SIBIU

Publicul, al şaselea jucător!

Şi la întâlnirea cu "studenţii" clujeni elevii antrenorului Mircea Vulc au avut seroase probleme în a obţine victoria; s-a simţit, şi de această dată, lipsa lui Elemer Tordai, care ar mai putea sta deoparte de teren circa două săptămâni; oaspeţii au câştigat primele trei seturi, înaintea ultimelor 10 minute având un avantaj de 14 puncte; ultimul sfert a fost unul dintre cele mai bune făcute vreodată de sibieni, reuşind să înscrie nici mai mult nici mai puţin de 26 de puncte, cu 20 mai multe decât clujenii; un rol important în obţinerea acestui rezultat l-a avut şi excelentul public sibian, care nu s-a îndoit în nici un moment de victoria formaţiei favorite; cel mai bun realizator al gazdelor a fost, din nou, Beni Pelger, care şi-a trecut în cont 29 de puncte; etapa viitoare, în Palatul Sporturilor "Transilvania" CSU va juca cu Steaua, formaţie nou-promovată.

PAGINA 2

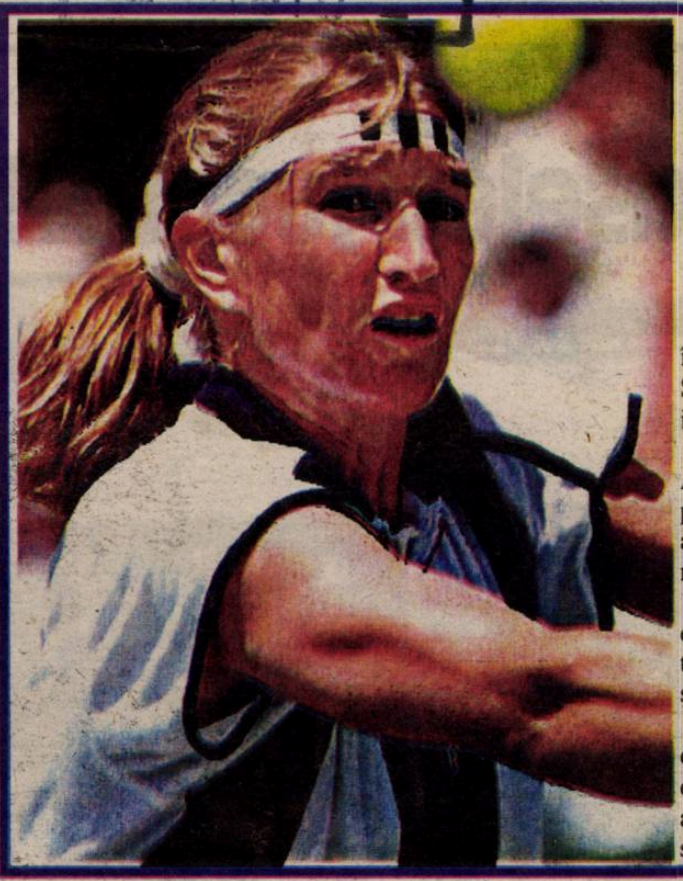

Steffi Graf ar putea reveni în activitatea competiţională

Fosta jucătoare germană de tenis Steffi Graf a declarat, într-un interviu apărut, în publicaţia germană "Bild am Sonntag", că ar putea reveni în activitatea competiţională, informează site-ul www.CanaleSport.com.

Fosta sportivă şi prietenul ei, tenismanul american Andre Agassi, vor avea un copil, a cărui naştere este prevăzută pentru începutul lunii noiembrie. Graf a afirmat, în interviul acordat săptămânalului german, că nu exclude posibilitatea reîntoarcerii pe terenurile de tenis, după naşterea copilului.

"În ultimul an, starea genunchiului meu s-a ameliorat, iar eu am încă poftă să joc, ca la începutul carierei mele sportive", a precizat fosta jucătoare germană, care a câştigat şapte ediţii ale turneului de la Wimbledon.

Graf, care a adăugat că este foarte mulţumită de viaţa sa din ultmii doi ani, a menţionat că ea şi Agassi nu au hotărât care va fi numele copilului lor. "Încă ne gândim ce nume să alegem şi am primi recunoscători orice propunere în acest sens", a declarat fosta sportivă.

Tribuna sporturilor

Anul XI, nr. 390, 22 octombrie - 28 octombrie 2001

8 pagini 1500 lei

Hizo - coşmarul Stelei

Învingând cu 3-0 pe Steaua, în ultimul meci al etapei a X-a, Rapidul, cu Viorel Hizo pe bancă, s-a distanţat la 5 puncte în clasament faţă de Dinamo şi formaţia militară. Aceasta este cea de-a doua înfrângere administrată de rapidişti Stelei în ultima vreme la trei goluri diferenţă, în ambele cazuri cu tehnicianul sibian pe bancă.

Golurile în partida de ieri au fost marcate de Pancu (16, 71) şi Baciu (80 - autogol).

Rezultatele etapei a X-a şi clasamentul la zi în

PAGINA 8

Baschet/ Divizia A (m)

Publicul, al şaselea jucător!

Meci extrem de dificil pentru sibieni, sâmbătă, în Palatul Sporturilor "Transilvania". Fără Elemer Tordai, în continuare accidentat, şi care ar putea reveni pe teren în circa două săptămâni, elevii antrenorului Mircea Vulc au transpirat serios pentru a obţine victoria,

"Aici nu bate nimeni!"
- scandare a galeriei sibiene -

după ce au fost conduşi pe durata a mai bine de trei sfert din timpul regulamentar de joc.

Primul set a fost adjudecat de clujeni, la limită, scor 20-21. Nici diferenţa înregistrată de tabela de marcaj după 20 de minute, scor 38-35 pentru oaspeţi, nu părea a-i speria prea mult pe spectatori şi pe jucătorii sibieni. A venit însă setul al treilea, la finele căruia clujenii aveau un avantaj de 14 puncte şi nici nu îşi mai puneau problema că ar fi putut scăpa victoria. Cei care au crezut tot timpul în victoria CSU-ului sibian au fost spectatorii, care au început să scandeze "Aici nu bate nimeni!" şi "Niciodată! Niciodată!", încurajându-şi în permanenţă favoriţii. Ce a urmat? Un ultim sfert al meciului în care sibienii au înscris nici mai mult nici mai puţin decât 26 de puncte, faţă de cele 6 ale clujenilor.

Se vede treaba că, la Sibiu, în actuala ediţie de campionat se poartă victoriile obţinute în final sau în partea secundă a meciurilor, care dau palpitaţii spectatorilor mai slabi de înger. Sperăm că acest lucru nu este un îndemn, indirect, adresat celor bolnavi de inimă, de a rămâne acasă, sau de a veni cu pastilele în buzunar, la meciuri.

Au marcat, pentru CSU Sibiu, Pelger 29 (5x3), Bubanja 14, C. Alecu 9, Spânu 7 (1x3), Lăpădat 4 (1x3), Crăciun 4, Kovacs 4 şi Vergu 2. De la oaspeţi, cel mai bun realizator a fost Cristea, cu 17 puncte.

Sâmbăta viitoare, în Palatul Sporturilor "Transilvania" CSU Sibiu va juca cu Steaua Bucureşti, formaţie nou-promovată după ce, înaintea începerii sezonului trecut "militarii" cedaseră locul în prima divizie celor de la Cimentul Fieni.

Ovidiu Boica

"A fost un joc foarte greu pentru noi. Clujenii alcătuiesc o formaţie foarte puternică. Mulţumim publicului pentru ajutorul dat!"

Mircea Vulc, antrenor CSU Sibiu

Handbal/ Divizia A (f)

Prima înfrângere din sezon

Daewoo Craiova - CSM Sibiu 25-15 (12-9)

Sâmbătă s-a desfăşurat la Craiova întâlnirea dintre cele două lidere ale clasamentului seriei de vest la handbal feminin, Daewoo Craoiva şi CSM Sibiu. Aşa cum se aştepta, această întâlnire s-a constituit într-un adevărat derby al seriei. Cu toate că sibiencele au pierdut partida la 10 puncte diferenţă, nu au jucat slab. Se pare că această vină o poartă lipsa de experienţă în jocurile de afară, subliniată de altfel şi de antrenorul principal, Marcel Şerban, care ne-a declarat: "Fetele au jucat bine, însă lipsa de experienţă a fost principalul motiv care a făcut ca pe tabelă să existe o diferenţă aşa mare de scor. Trebuie subliniat că mobilizarea gazdelor a fost exemplară, conducerea tehnică din Bănie şi-a luat toate măsurile de precauţie, odată cu venirea noastră acolo. În plus, presiunea publicului a fost un lucru notabil în angrenajul jocului".

Revenind la partidă, aceasta a avut, practic, două episoade. În prima parte a întâlnirii cele două combatante au mers de la egal la egal. Din păcate, spre finalul acesteia, craiovencele iau un avantaj de trei goluri, diferenţă cu care merg la vestiare.

Tot ele domină primele minute ale părţii secunde. În acest moment, sibiencele sunt depăşite şi echipa gazdă scapă în câştigătoare.

S-au remarcat de la echipa sibiană: A. Deliceanu, extrema stângă, Aurora Timofte şi portăriţa Mocanu.

Etapa următoare, CSM Sibiu va întâlni pe teren propriu pe Oltchim II Rm. Vâlcea.

Marius IONESCU

Handbal/ Divizia A (f)

"Avem nevoie de încă două fete cu experienţă"

- declară antrenorul principal al CSM-ului Marcel Şerban -

După prima înfrângere suferită în acest sezon competiţional de divizionara A CSM Sibiu în faţa contracandidatei la promovare Daewoo Craiova am purtat o scurtă discuţie cu antrenorul principal al CSM-ului, Marcel Şerban. Iată, în continuare, concluziile ce s-au desprins din acesta:

- Domnule Şerban, mai sunt şanse de promovare?

- Bineînţeles, această înfrângere nu ne afectează în nici-un fel aceste şanse. Rămânem în continuare pe primul loc, la egalitate de puncte cu echipa din Craiova. Aşa că şanse sunt.

- Cum staţi cu lotul?

- Trebuie spus că jucătoarele pe care le avem acum sunt bune. Totuşi, lotul ar mai trebui întărit cu două jucătoare cu experienţă.

- La cine v-aţi gândit?

- Deocamdată, aceste jucătoare ne trebuie pentru a da forţă echipei. Până la iarnă, când preconizăm că le vom aduce, vom studia terenul.

- Cu banii cum staţi?

- Ca la orice club, lucrurile nu stau pe roze. Totuşi, am convingerea că, cu eforturi financiare minime, vom reuşi aceste două transferuri.

- Cum vedeţi următoarele partide?

- Cred că dacă mergem pe acest drum şi vom continua să pregătim ca şi până acum partidele, vom reuşi să ne menţinem în lupta pentru promovarea în liga naţională.

- Vă mulţumesc.

Marius IONESCU

Rugby/ Divizia A, Play-out

Egal cu "studenţii"

CSM Kirschbaum Sibiu - Ştiinţa Petroşani 24 - 24 (13- 5)

Sâmbătă dimineaţă, terenul de rugby din Valea Aurie a găzduit întâlnirea dintre CSM din localitate şi Ştiinţa Petroşani, partidă care a contat pentru grupa valorică 9 - 16.

După o primă repriză excelentă a echipei gazdă terminată cu scorul de 13 - 5 pentru aceasta, a urmat partea secundă în care sibienii au evoluat, modest. Acest fapt a făcut ca oaspeţii să se apropie periculos în ultimele minute de joc la 5 puncte. Din păcate, în ultimele minute ale partidei, petroşenenii reuşesc imposibilul şi termină întâlnirea la egalitate 24 - 24. Punctele echipei sibiene au fost realziate de: Borghină şi Borcan câte un eseu şi Banciu şi Răşcanu, din lovituri de pedeapsă.

Formula de joc folosită de antrenorul principal sibian Florin Troancă a fost următoarea: Florea, Tacu, Ciulei, Cucu, C. Troancă, D. Tacu, Borcan, Seceleanu, Constantin, Răşcanu, C. Micu, Nedelcu, Apostol, Borghină şi Banciu. Sibienii vor avea următoarea întâlnire la Bucureşti, în compania formaţiei Griviţa. "A fost un meci de bună factură tehnică în care am fost lipsiţi de şansă, oaspeţii egalând în ultimele minute de joc. Sâmbăta viitoare vom juca la Griviţa Bucureşti, o echipă puternică şi ambiţioasă. Contra acestei echipe nu am mai jucat de aproape doi ani de zile. Va fi un meci greu pentru noi", ne-a declarat antrenorul Florin Troancă.

Marius IONESCU

Tribuna sporturilor

Fondat în 1990
Str. G. Coşbuc, nr. 38, 2400
Tel. 21.12.81; 43.31.93
Tel./Fax. 21.41.41
Editat de Casa de Presă şi Editură Tribuna
ISSN 1220-3457
Tiparul executat la SC Tipotrib SRL

Consiliul de Administraţie
Emil David - director general
Mircea Biţu - director editorial
Vasile Tâlvan - director economic
Colectivul redacţional
Ovidiu Boica - şef departament
N.I. Dobra, Octavian Rusu, Mihai Bratu - seniori editori
Marius Ionescu - reporter
Ramona Popa, Victor Cociu, Gheorghe Răşinaru - colaboratori
Fred Nuss, Ioan Gliga, Vasile Cârdei - foto

Fotbal/ Divizia B, Seria a II-a

Doar egal cu "lanterna roşie"!

JIUL PETROŞANI - GAZ METAN MEDIAŞ 0-0

Elevii antrenorului Silviu Dumitrescu au reuşit să obţină doar un egal pe terenul "lanternei roşii", deşi toţi se aşteptau la o victorie a medieşenilor; minerii au aliniat o formulă de echipă vădit schimbată faţă de cea cu care au pierdut atâtea meciuri la început de sezon, şi în care se numărau numeroşi juniori; la Jiul evoluează şi un internaţional de tineret, stoperul Cireş; medieşenii au făcut un joc mai slab, însă se află la cea de-a şasea partidă consecutivă fără înfrângere; urmează, pentru Gaz metan, în etapa de sâmbăta viitoare, o partidă pe propriul teren în compania fostei echipe pregătite de sibianul Jan Gavrilă, Minaur Zlatna, şi la care evoluează foştii interişti Florin Cotora, Beza, Toader sau Adi Popa

Fără Nicolau, suspendat pentru cartonaşul roşu primit în partida din etapa trecută, de la Mediaş, cu FC Bihor Oradea, şi Vilmoş Stoica, accidentat, în echipa de start, echipa din oraşul de pe malurile Tîrnavei Mari nu au reuşit să obţină decât un egal, sâmbătă, pe terenul "lanternei roşii" a clasamentului seriei a II-a a "B"-ului, Jiul Petroşani. Deşi şi-au creat câteva ocazii bune de a marca, elevii antrenorului Silviu Dumitrescu nu au reuşit să puncteze, în ciuda faptului că, după 10 partide disputate în actuala ediţie de campionat, sunt golgeterii seriei, cu 23 de reuşite.

Prima ocazie de gol am notat-o în contul medieşenilor la 12 minute de la primul fluier al "centralului" Csosz. Atunci Ciurar a reluat imprecis la o lovitură liberă executată de Claudiu Moldovan. Peste două minute, la cealaltă poartă, P. Rus a evitat deschiderea scorului la o lovitură de colţ. Ciurar, revenit în primul "unsprezece", a executat o lovitură liberă de la circa 20 de metri de buturile portarului petroşenean, în minutul 18, însă nici de această dată nu a nimerit ţinta, pentru ca, 5 minute mai târziu, Frunză să îl întrebuinţeze serios pe Rus. Cl. Moldovan (25), direct din lovitură liberă, Fr. Popescu (27) şi M. Stanciu (30) au irosit ocazii bune de "mişca" tabela, însă petroşenenii au irosit cea mai bună ocazie a primei reprize, în minutul 31. Frunză a executat peste zid o lovitură liberă acordată la un henţ al lui Cl. Moldovan la 25 de metri de poartă, P. Rus a respins iniţial în bară de unde balonul i-a revenit şi a reuşit să-l ... confişte. Cu 5 minute înainte de concluzia primei reprize portarul gazdelor, ieşit la limita careului de "şaisprezece", s-a încurcat cu un fundaş, balonul i-a păcălit pe amândoi însă nici un atacant al Gazului metan nu a fost pe fază.

La 7 minute de la reluare Frunză a şutat imprecis, tabela rămânând albă. La cealaltă poartă Boaru a ţintit în Ţein de la limita careului mare (70). Cu 10 minute înainte de final a fost rândul lui Irina să ia ţintă portarul, însă victima a fost de această dată Paul Rus. Medieşenii ar fi putut da lovitura sub centură în minutele de prelungiri. La un corner Fr. Popescu a reluat cu pământul, slab, Ţein respingând în corner, iar la următoarea lovitură de colţ Fl. Şomfălean a reluat pe lângă bară. Cu puţină şansă, medieşenii ar fi putut obţine toate cele trei puncte puse în joc, care ar fi făcut să urce un loc în clasament. Aşa, Gazul metan coboară de pe locul 5 pe 6.

Sâmbăta viitoare, la Mediaş vine Minaur Zlatna, cea care a remizat acasă, cu Internaţional Piteşti.

Ovidiu Boica

Jiul	
Ţein	6
Cireş	6
Irina	6
Vesa	6,5
Buliga	5,5
E. Trăistaru	5,5
Hada	6
Frunză	7
F. Popescu	5,5
('70, Badea)	5
Păuna	5,5
Al. Cristea	5.
Antrenor Marin Tudorache	
Rezerve neutilizate: Bocancea, Vizitiu, pleşuvu.	

Stadion: "Jiul".
Spectatori: circa 1.000.
Arbitru: L. Csosz (Sf. gheorghe) 8.
Asistenţi: I. Olah (Sf. Gheorghe) 8 şi Fl. Ivan (Bucureşti) 8.
Observator FRF: Ad. Codoş (Reşiţa).
Raportul şuturilor: 10-12 (pe poartă 5-7).
Cornere: 2-5.
Cartonaşe galbene: Vesa (77), Badea (84).
Cartonaşe roşii: -.

Gaz metan	
P. Rus	7
Cazangiu	6
Fl. Şomfălean	7
C. Andrei	6
C. Stoica	5,5
Pogăcean	6
Cl. Moldovan	7
('75, Hanc)	6
Ciurar	6,5
M. Stanciu	6
('60, Drăgulin)	5,5
Boaru	5
('80, Boroncoi)	
Fr. Popescu	7.
Antrenor Silviu Dumitrescu.	
Rezerve neutilizate: Roşca, Bunea, Iencsi II, Gabor.	

Peluza a III-a

Schimbări

Federaţia Română de Fotbal a petrecut o Adunare Generală pentru a hotărî cam cum dă mai frumos preşedintele propriu. Federaţia - s-a hotărât - nu poate să fie condusă altfel decât de la nivel universitar. Orice tânjitor la fotoliul de preşedinte al FRF trebuie să răspundă la criterii severe. În primul rând, candidatul trebuie să fi absolvit vreo instituţie de învăţământ superior, deci să fi bătut mingea pe la Sportul studenţesc. Nu se admit membrii cotizanţi, sau absorbanţi, de pe la cluburi care nu asigură studii superioare, de suprafaţă ori de subteran. Până aici s-ar potrivi în scaun Mircea Sandu.

Federaţia a stabilit că bărbatul candidat la preşedinţie, musai să cunoască personal (nu din vedere) limba engleză şi limba franceză. Aici, pretenţia federaţiei ni se pare greşit orientată, pentru că n-am folosit "în teren" nici engleza, nici franceza. Se pare că va trebui să ne descurcăm, până una-alta, într-o limbă slavă.

Mai cere Federaţia ca viitorul preşedinte să nu fi sărit peste 60 de primăveri, adică să fie în vigoare, să poată lupta cu Liga Corleone, cu Comisia de arbitri, sau cu alţi opozanţi ocazionali. Parcă s-ar potrivi tot Mircea Sandu.

Altă condiţie pentru (re)instalarea unui preşedinte pe măsura Federaţiei este aceea de a fi fost măcar 4 ani în conducerea unui club. Adică, să aibă experienţă. Păi, tot vechiul preşedinte se potriveşte. Atunci? Atunci să-l reînnoim.

Aşa se pare că a gândit şi Adunarea Generală de la FRF. Să avem un nou preşedinte în persoana celui vechi.

Mihai BRATU

Fotbal/ Divizia C

Un egal cât o victorie

Romradiatoare Braşov - FC AMSO Sibiu 0 - 0

Sâmbătă, FC AMSO a reuşit al doilea rezultat de egalitate în deplasare, de când Viorel Jurcă a preluat cârma echipei.

"Acest egal face cât o victorie. Băieţii au jucat bine şi sunt mulţumit de ei. O victorie sâmbăta viitoare <<acasă>> şi am reuşit să scăpăm de zona nisipurilor mişcătoare", ne-a declarat patronul formaţiei, Valentin Corjescu.

Revenind la partidă, sibienii au avut două ocazii de gol în prima parte prin Cl. Gheorghe şi Marcu. Din păcate, nici una nu a fost finalizată.

În ultimele minute, cu toate că braşovenii au rămas în 9 oameni prin eliminările din minutele 86 şi 91, sibienii nu au reuşit să puncteze.

Una peste alta, un egal cât o victorie care are menirea de a ridica moralul elevilor antrenorului Viorel Jurcă.

Pentru FC AMSO au evoluat: Dangl - Giurcă, Mărginean, Comăniciu, Ov. Poplăcean, Huzoaică - Ov. Popa, Olteanu, Marcu (Munteanu 45) - Cl. Gheorghe, Constantin (Tara 45).

Marius IONESCU

Divizia B, etapa a XI-a

Rezultate

Seria I

Metalul Plopeni - Dinamo Poiana Cîmpina	0-1
Cimentul Fieni - Laminorul Roman	3-0
Midia Năvodari - Rocar Bucureşti	2-0
Fulgerul Bragadiru - Petrolul Moineşti	3-2
Diplomatic Focşani - Rapid Electromagnetica	3-0
Inter Gaz Bucureşti - Dacia Unirea Brăila	2-1
Foresta Suceava - FC Oneşti	5-1
ARO Cîmpulung Muscel - Tractorul Braşov	0-0

Clasament

1. Metalul Plopeni*	11	8	2	1	19-9	26(+8)⇔
2. Fulgerul Bragadiru	11	6	2	3	21-17	20(+2)⇧
3. Inter Gaz Bucureşti	11	6	1	4	17-11	19(+1)⇧
4. Foresta Suceava	11	5	3	3	20-12	18(0)⇧
5. Midia Năvodari	11	5	3	3	14-10	18(0)⇧
6. Poiana Cîmpina*	11	5	2	4	20-14	17(+2)⇩
7. Electromagnetica*	11	5	2	4	21-18	17(+2)⇩
8. ARO Cîmpulung	11	4	3	4	13-12	15(-3)⇧
9. Laminorul Roman	11	5	0	6	19-22	15(0)⇩
10. Petrolul Moineşti	11	5	0	6	12-16	15(0)⇩
11. FC Oneşti	11	4	3	4	12-18	15(0)⇩
12. Diplomatic Focşani	11	3	4	4	12-14	13(-5)⇧
13. Cimentul Fieni	11	2	6	3	10-10	12(-3)⇧
14. Tractorul Braşov	11	2	5	4	7-11	11(-7)⇩
15. Rocar Bucureşti	11	2	2	7	5-15	8(-7)⇔
16. Dacia unirea Brăila	11	1	2	8	7-20	5(-10)⇔

* Formaţii care nu pot promova deoarece sunt "sateliţi" ai unor echipe de Divizia A.

Etapa viitoare

Etapa a XII-a, sâmbătă, 27 octombrie 2001, ora 11:00
Laminorul Roman - Dinamo Poiana Cîmpina
Rocar Bucureşti - Cimentul Fieni
Petrolul Moineşti - Midia Năvodari
Rapid Electromagnetica - Fulgerul Bragadiru
Dacia Unirea Brăila - Diplomatic Focşani
FC Oneşti - Inter Gaz Bucureşti
Tractorul Braşov - Foresta Suceava
ARO Cîmpulung Muscel - Metalul Plopeni

Rezultate

Seria II

FC Bihor Oradea - CSM Reşiţa	1-0
FC Baia Mare - Apulum Alba Iulia	3-1
ASA Tg. Mureş - Extensiv Craiova	1-2
Pandurii Tg. Jiu - Politehnica Timişoara	2-0
UT Arad - Ind. Sârmei C. Turzii	1-0
Universitatea Cluj - Olimpia Satu Mare	3-0
Minaur Zlatna - Internaţional Piteşti	0-0
Jiul Petroşani - Gaz metan Mediaş	0-0

Clasament

1. FC Baia Mare	11	8	2	1	23-10	26(+11)⇔
2. Extensiv Craiova	11	7	3	1	19-9	24(+9)⇔
3. UT Arad	10	8	0	2	17-8	24(+6)⇔
4. FC Bihor Oradea	11	5	4	2	18-8	19(+1)⇔
5. Pandurii Tg. Jiu	11	4	5	2	9-6	17(-1)⇧
6. Gaz metan Mediaş*	11	7	2	2	23-9	16(+5)⇩
7. Ind. Sârmei	11	4	3	4	16-15	15(0)⇩
8. CSM Reşiţa	11	4	3	4	10-15	15(0)⇩
9. Apulum Alba Iulia	10	3	5	2	20-14	14(+2)⇩
10. Interna. Piteşti	11	3	4	4	17-15	13(-3)⇔
11. Universitatea Cluj	11	2	5	4	16-13	11(-7)⇧
12. Minaur Zlatna	11	2	4	5	11-18	10(-8)⇔
13. Olimpia Satu Mare	11	3	1	7	15-24	10(-5)⇩
14. Poli. Timişoara	11	1	3	7	11-27	6(-9)⇔
15. ASA Tg. Mureş	11	1	2	8	7-23	6(-13)⇔
16. Jiul Petroşani	11	1	2	8	8-26	5(-13)⇔

* Echipă penalizată cu 7 puncte.
Partida Apulum Alba Iulia - UT Arad din etapa a VIII-a se dispută pe 7 noiembrie 2001.

Etapa viitoare

Etapa a XII-a, sâmbătă, 27 octombrie 2001, ora 11:00
Apulum Alba Iulia - CSM Reşiţa
Extensiv Craiova - FC Baia Mare
Politehnica Timişoara - ASA Tg. Mureş
Ind. Sârmei C. Turzii - Pandurii Tg. Jiu
Olimpia Satu Mare - UT Arad
Internaţional Piteşti - Universitatea Cluj
Gaz metan Mediaş - Minaur Zlatna
Jiul Petroşani - FC Bihor Oradea

Divizia C, Seria a VII-a, etapa a X-a

Rezultate

Romradiatoare Braşov - FC AMSO Sibiu	0-0
Budvar Od. Secuiesc - Viromet Victoria	3-0
Precizia Săcele - Nitramonia Făgăraş	1-0
Viitorul Gheorghieni - Metrom Braşov	1-0
Unirea Ungheni - Bucegi Predeal	1-2
Chimica Tîrnăveni - Energia Feldioara	3-0
Gaz metan Tg. Mureş - FC Sf. Gheorghe	0-0
Minerul Berbeşti a stat.	

Minerul Berbeşti a fost înscrisă înaintea etapei a III-a în locul lui Apemin Borsec, care s-a retras din campionat.

Clasament

1. Chimica Tîrnăveni	10	7	1	2	21-8	22(+7)⇔
2. Precizia Săcele*	9	8	1	0	22-4	18(+10)⇧
3. Metrom Braşov	9	5	1	3	18-8	16(+1)⇩
4. Viromet Victoria	9	4	4	1	10-8	16(+1)⇩
5. FC Sf. Gheorghe	9	3	4	2	16-11	13(-2)⇧
6. Budvar Od. Secuiesc	9	4	1	4	13-11	13(+1)⇧
7. Nitramonia Făgăraă	9	4	1	4	11-10	13(+1)⇩
8. Energia Feldioara	10	3	3	4	11-10	12(-3)⇩
9. Romradiatoare Braşov	9	3	2	4	7-8	11(-4)⇔
10. Bucegi Predeal	9	3	2	4	7-10	11(-1)⇧
11. Gaz metan Tg. Mureş	10	2	4	4	7-15	10(-8)⇩
12. Viitorul Gheorghieni	10	3	1	6	8-19	10(-5)⇧
13. Unirea Ungheni	10	3	0	7	8-19	9(-6)⇩
14. Minerul Berbeşti	9	2	2	5	19-17	8(-4)⇩
15. FC AMSO Sibiu	9	1	3	5	7-18	6(-3)⇔

* **Echipă penalizată cu 7 puncte**

Etapa viitoare

Etapa a XI-a, sâmbătă, 27 octombrie 2001, ora 11:00
FC '97 Sf. Gheorghe - Romradiatoare Braşov
FC AMSO Sibiu - Budvar Od. Secuiesc
Viromet Victoria - Precizia Săcele
Minerul Berbeşti - Viitorul Gheorghieni
Metrom Braşov - Unirea Ungheni
Bucegi Predeal - Chimica Tîrnăveni
Energia feldioara - Gaz metan Tg. Mureş
Nitramonia Făgăraş stă.

Călăreţul singuratic

Patru titluri mondiale, 53 de Marii Premii câştigate, 801 puncte obţinute în carieră. Acesta este palmaresul lui Michael Schumacher, cel mai titrat pilot din istoria scuderiei căluţului cabrat, Ferrari, la momentul în care ediţia din acest an a stabilit un nou record, obţinând din nou un dublu titlu mondial, la piloţi şi la constructori. Viitorul este promiţător pentru căluţul cabrat şi călăreţul său, dar Schumacher nu are sentimentul că a devenit un mit.

Campionatului Mondial de Formula 1 s-a încheiat, cu Marele Premiu al Japoniei. În acest an, recolta pilotului german a fost din nou bogată, nouă victorii şi 11 pole-positions, iar Ferrari a

Dar, la fel ca şi brazilianul Ayrton Senna la finalul sezonului 1993, Michael Schumacher ar putea deveni un "călăreţ singuratic" în Formula 1. În urmă cu opt ani, Senna a rămas singur pe pistă după retragerea rivalului său Alain Prost, aşa şi germanul şi-a pierdut adversarii o dată cu retragerea lui Mika Hakkinen (McLaren-Mercedes) şi Jean Alesi (Jordan-Honda).

Michael Schumacher l-a considerat întotdeauna pe Mika Hakkinen cel mai puternic adversar al său, singurul pilot care reprezenta o ameninţare în cursa pentru obţinerea titlului mondial, un rival ce concura cu fair-play. Un adversar cu care nu a fost niciodată în conflict în ciuda luptei dure ce se duce între ei pentru supremaţie în Formula 1.

Alesi era prietenul lui Schumacher. Prietenul cu care petrecea serile în timpul Marilor Premii. Schumacher va trebui acum să facă singur faţă noului val de piloţi.

Ayrton Senna declara la începutul tristului sezon 1994 (n.r. - în 1994 Senna a decedat în timpul Marelui Premiu al statului San Marino): "Alain, îmi vei lipsi". Acum, Schumacher, pe tot parcursul sfârşitului de săptămînă de la Suzuka, a deplâns plecarea lui Hakkinen şi Alesi. "Este o mare pierdere pentru Formula 1. Sper ca Jean Alesi să se răzgîndească". Pentru Michael Schumacher s-a întors o pagină.

Începând de anul viitor, germanul va avea ca rivali, în afară de David

Coulthard (McLaren-Mercedes), piloţi tineri şi ambiţioşi, cum ar fi Juan Pablo Montoya (Williams-BMW), Kimi Raikkonen (McLaren-Mercedes) sau Ralf Schumacher (Williams-BMW). Schumi va părea bătrîn. A recunoscut că următoarele curse vor fi o nouă provocare în faţa unor piloţi atît de tineri.

Ascensiunea puternică a celor de la Williams-BMW ar putea fi o ameninţare serioasă la adresa scuderiei Ferrari şi a lui Michael Schumacher.

Se pare că în 2002, cele două grupări anglo-germane, Williams-BMW şi McLaren-Mercedes, par a fi singurele echipe care pot periclita supremaţia căluţului cabrat, care a făcut progrese enorme în ultimii ani. De asemenea, va începe şi ascensiunea columbianului Montoya.

După Marele Premiu al Australiei din luna martie, scoţianul David Coulthard a recunoscut că echipei McLaren îi va fi greu să recupereze diferenţa care o desparte de Michael Schumacher şi de Ferrari. A avut dreptate. Schumacher a dominat în acest sezon Formula 1 de la început până la final, câştigînd al doilea titlul mondial consecutiv şi al patrulea din carieră. Schumi şi-a asigurat titlul de campion încă de la Marele Premiu al Ungariei, din luna august. La următoarea cursă, în Belgia, germanul a egalat recordul de victorii, 51, obţinute în Marile Premii, deţinut de Alain Prost. "Probabil că nu sunt un pilot slab, dar cu siguranţă sunt un pilot care nu ştie să-şi găsească cuvintele", a spus Schumacher după triumful de la Spa.

Poate că Schumi nu ştie să găsească cuvintele potrivite pentru a-şi exprima sentimentele după obţinere unei victorii, dar este sigur că germanul ştie să găsească modalităţile pentru a învinge concurenţa. În sezonul 2002, vor fi piloţi noi, dornici probabil să atingă performanţele lui Schumacher, dar el va fi acolo şi probabil că va împinge spre noi limite performanţele în Formula 1.

Pagini realizate de Ovidiu BOICA

La revedere, Mika!

Pilotul finlandez al echipei McLaren-Mercedes, Mika Hakkinen, care a decis să se retragă pentru un an din activitatea competiţională, a plâns cînd şi-a luat rămas bun de la public, după încheierea Marelui Premiu al Japoniei, ultima etapă a Campionatului Mondial de Forumla 1, care s-a disputat pe circuitul de la Suzuka.

Hakkinen a rămas să privească îndelung monopostul pe care l-a pilotat în acest sezon, după care, cu lacrimi în ochi, a salutat, ridicându-şi cascheta, publicul din tribunele circuitului japonez. Spectatorii au răspuns la salutul lui Hakkinen agitându-şi şepcile, fluturând steguleţe ale Finlandei şi ovaţionându-l.

"După ce mă voi retrage, voi avea nevoie de ceva timp pentru a mă obişnui cu noua mea viaţă, pentru a-mi da seama dacă îmi convine sau nu să trăiesc aşa. Nu ştiu ce îmi va aduce acest an de pauză, dar sunt sigur că Formula 1 îmi va lipsi", a afirmat Hakkinen, înainte de ultima şedinţă de antrenamente libere din cadrul Marelui Premiu al Japoniei.

Pilotul finlandez, care a cucerit două titluri de campion mondial, s-a fotografiat, înconjurat

de toate cadourile pe care le-a primit cu prilejul retragerii sale din Formula 1: palete de ping-pong şi de squash, păpuşi, saltele pneumatice.

Mika Hakkinen, care a anunţat, în urmă cu o lună, la Monza, că îşi va încheia cariera de pilot cu ocazia Marelui Premiu al Japoniei, a declarat, vineri, la Suzuka, că nu a decis deocamdată dacă această retragere este "temporară sau definitivă".

"Michael Jackson", arestat la un meci de baseball

O persoană ce semăna foarte bine cu cîntăreţul Michael Jackson a fost arestată la un meci de baseball al echipei New York Yankees.

Falsul Michael Jackson a solicitat responsabililor echipei din New York să-l lase să dea lovitura de începere a meciului.

Frederick Oliverier a fost arestat după ce ofiţerii de poliţie l-au observat pe banca echipei Yankees. Împreună cu el au mai fost arestate patru persoane.

Potrivit unui purtător de cuvânt al poliţiei, cei cinci au declarat că filmau un videoclip pentru VH1, denumit Sledgehammer. Ei au reuşit să-i păcălească pe oficialii clubului Yankees, care le-au permis să treacă de un punct de control, după ce poliţia le interzisese accesul. Mai mult, grup a primit o escortă pînă la teren.

Poliţia a intrat în alertă după ce a auzit că, mai devereme în aceeaşi zi, un fals Michael Jackson şi prietenii lui au fost văzuţi la grădina zoologică din Bronx.

Cei cinci se află în atenţia poliţiei pentru mai multe delicte, iar Oliverier este acuzat şi de falsă identitate.

Tony Blair l-a învins pe Vladimir Putin

Premierul Marii Britanii, Tony Blair, l-a învins pe preşedintele Rusiei, Vladimir Putin, într-un meci de snooker pe care cei doi l-au disputat în timpul vizitei la Moscova a oficialului britanic.

Blair şi Putin au găsit răgazul pentru puţină distracţie în timpul discuţiilor pe care le-au avut la reşedinţa privată de premierului Rusiei. Blair s-a deplasat la Moscova pentru a asigura Rusia de tot sprijinul în lupta împotriva regimului taliban de la Kabul.

După încheierea meciului, când a fost întrebat care a fost scorul, Blair a declarat că acesta este strict secret.

Fotbal/ Liga Campionilor

Unii mai speră, alţii nu

Doar cinci formaţii au ieşit din cărţile calificării în faza a doua a grupelor, Spartak Moscova, Fenerbahce, Anderlecht, Dinamo Kiev şi Lokomotiv Moscova; restul de 27 mai speră, unele dintre ele chiar şi la un loc în turul al treilea al Cupei UEFA

Grupa A Afacere madrileno-romană

După victoria Realului la Bruxelles şi cea a romanilor la Moscova, un lucru este sigur. Real Madrid nu mai poate pierde calificarea, iar şansele de a nu se califica de pe primul loc sunt de 1 la sută. Cel mai probabil locul secund va fi ocupat de AS Roma, însă printr-o minune acesta ar putea fi ocupat şi de formaţia la care nu mai prea evoluează Alin Stoica, Anderlecht. Elevii lui Fabio Capello mai au de jucat la Madrid şi acasă cu belgienii. Dacă Anderlecht câştigă, miercuri, acasă, cu Lokomotiv Moscova, iar AS Roma pierde la Madrid, atunci partida din ultima etapă a acestei faze, dintre cele două aspirante la locul secund, care se va desfăşura în Italia, se anunţă a fi una de foc, ce va decide cine merge mai departe şi cine "retrogradează" în Cupa UEFA.

În altă ordine de idei, Realul este singura formaţie dintre cele 32 angrenate în această fază a competiţiei, care are maximum de puncte.

Rezultate înregistrate în etapa a IV-a:

Anderlecht - Real Madrid 0-2 (0-2). Au marcat Raul (18), McManaman (35).
Lokomotiv Moscova - AS Roma 0-1 (0-0). A marcat Cafu (78).

Clasament

1. Real Madrid	4	4	0	0	12-2	12
2. AS Roma	4	2	1	1	4-3	7
3. Anderlecht	4	0	2	2	2-7	2
4. Lokomotiv	4	0	1	3	2-8	1

Mai sunt de jucat:

24 octombrie 2001:
Anderlecht - Lokomotiv
Real Madrid - AS Roma
30 octombrie 2001:
Lokomotiv - Real Madrid
AS Roma - Anderlecht

Grupa B Aventură ratată pentru Ghioane şi Cernat

Cu un singur punct din patru meciuri, Dinamo Kiev se poate considera ca şi scoasă din competiţie. Elevii lui Lobanovski mai speră însă la Cupa UEFA, vis realizabil dacă învinge acasă pe Boavista şi afară, la Dortmund, iar nemţii pierd în ultima etapă pe terenul celor de la Liverpool.

La vârf, lupta se dă între Liverpool şi Boavista Porto, în calcule însă mai putând intra însă, surprinzător, şi Borussia Dortmund.

Rezultate înregistrate în etapa a IV-a

Dinamo Kiev - FC Liverpool 1-2 (0-1). Au marcat GHIOANE (59), respectiv Murphy (43) şi Gerrard (67).

Borrusia Dortmund - Boavista Porto 2-1 (0-1). Au marcat Ricken (50), Koller (68), respectiv Alexandre (33).

Clasament

1. Fc Liverpool	4	2	2	0	4-2	8
2. Boavista	4	2	1	1	7-5	7
3. Dortmund	4	1	2	1	5-5	5
4. Dinamo Kiev	4	0	1	3	4-8	1

Mai sunt de jucat:

24 octombrie 2001:
Borussia Dortmund - Dinamo Kiev
Boavista Port - FC Liverpool
30 octombrie 2001:
Dinamo Kiev - Boavista Porto - Borussia Dortmund

Grupa C Şanse pentru fiecare

Matematic, fiecare dintre cele patru formaţii pot prinde bilete pentru faza a doua a grupelor Ligii Campionilor sau pentru turul al treilea al Cupei UEFA. Victora de săptămâna trecută a nemţilor de la Schalke 04 i-au readus în cărţi, iar vicotria, chiar dacă la limită, a elevilor lui Arsene Wenger asupra grecilor de la Panathinaikos Atena a relansat lupta pentru calificare. Cele mai mari şanse de a se califica în faza a doua a grupelor Ligii le au, în această ordine, formaţia din Atena şi Arsenal, însă surprize mai pot apărea, şi nu ar mira dacă în cursă va rămâne şi Schalke 04.

Rezultate înregistrate în etapa a IV-a:

Arsenal Londra - Panathinaikos Atena 2-1 (1-0). Au marcat Henry (23, 52, ultimul din penalti), respectiv Olisadebe (50).

Real Mallorca - Schalke 04 0-4 (0-2). Au marcat Van Hoogdalem (14), Hajto (21, penalti), Asamoah (77) şi Sand (84).

Clasament

1. Panathinaikos	4	3	0	1	6-2	9
2. Arsenal	4	2	0	2	5-5	6
3. Mallorca	4	2	0	2	2-6	6
4. Schalke 04	4	1	0	3	6-6	3

Mai sunt de jucat:

24 octombrie 2001:
Arsenal - Real Mallorca
Panathinaikos - Schalke 04
30 octombrie 2001:
Mallorca - Panathinaikos
Schalke 04 - Arsenal

Grupa D

Luptă între români

Galata lui Mircea Lucescu şi Nantes, echipa la care evoluează internaţionalul român Viorel Moldovan, ocupă, în prezent, primele două locuri ale clasamentului, fiecare cu câte 7 puncte, fiind urmate în apropiere, la doar un punct, de fosta formaţie a lui Ovidiu Stîngă, PSV Eindhoven. Şanse de calificare în faza a doua a grupelor au toace cele trei echipe, în luptă pentru locul 3, calificant în Cupa UEFA, intrând chiar şi Lazio Roma, "lanterna roşie" a clasamentului. Este una dintre grupele cele mai echilibrate, cu întreceri viu disputate.

Rezultate înregistrate în etapa a IV-a:

Galasaray - Nantes 0-0

Lazio Roma - PSV Eindhoven 2-1 (1-0). Au marcat Fiore (39), C. Lopez (55, penalti), respectiv Keznan (56).

Clasament

1. Nantes	4	2	1	1	7-3	7
2. Galatasaray	4	2	1	1	3-3	7
3. Eindhoven	4	2	0	2	6-7	6
4. Lazio Roma	4	1	0	3	3-6	3

Mai sunt de jucat:

24 octombrie 2001:
PSV Eindhoven - Nantes
Lazio - Galatasaray
30 octombrie 2001:
Galatasaray - PSV Eindhoven
Nantes - Lazio Roma

Grupa E

Juventus rămâne neînvinsă

Şi după cea de-a patra etapă, Juventus rămâne neînvinsă. Miercurea trecută, macaronarii au învins la limită, pe propriul teren, pe Rosenborg Trondheim, şi a urcat pe primul loc în clasament profitând de înfrângerea suferită de Celtic Glasgow la Porto. Şanse de calificare în faza următoare a Ligii Campionilor o au trei formaţii, din cărţi ieşind doar norvegienii de la Trondheim.

Rezultate înregistrate în etapa a IV-a:

Juventus Torino - Rosenborg Trondheim 1-0 (1-0). AS marcat Trezeguet (24).
FC Porto - Celtic Glasgow 3-0 (2-0). Au marcat Clayton (1, 61) şi Mario Silva (45).

Clasament

1. Juventus	4	2	2	0	5-3	8
2. FC Porto	4	2	1	1	5-2	7
3. Celtic Glasgow	4	2	0	2	4-6	6
4. Rosenborg	4	0	1	3	2-5	1

Mai sunt de jucat:

23 octombrie 2001:
Juventus - FC Porto
Rosenborg - Celtic Glasgow
31 octombrie 2001:
Celtic Glasgow - Juventus
FC Porto - Rosenborg

Grupa F

Cine merge-n turul doi (al Ligii)?

Trei formaţii, FC Barcelona, Bayer Leverkusen şi Olympique Lyon, îşi dispută cele două locuri care le va da dreptul de a merge mai departe în Liga Campionilor. A patra formaţie, Fenerbahce Istanbul, fără nici un punct din cele patru meciuri jucate, este ca şi eliminată.

Rezultate înregistrate în etapa a IV-a:

FC Barcelona - Bayer Leverkusen 2-1 (2-1). Au marcat Kluivert (12), Luis-Enrique (38), respectiv Ramelow (32).

Olympique Lyon - Fenerbahce Istanbul 3-1 (1-1). Au marcat Govou (45), Carriere (53), Delmotte (68), respectiv Oktay (35).

Clasament

1. FC Barcelona	4	3	0	1	8-3	9
2. Leverkusen	4	3	0	1	6-4	9
3. Olympique	4	2	0	2	4-4	6
4. Fenerbahce	4	0	0	4	2-9	0

Mai sunt de jucat:

23 octombrie 2001:
Fenerbahce - Leverkusen
Olympique - FC Barcelona
31 octombrie 2001:
FC Barcelona - Fenerbahce
Leverkusen - Olympique

Grupa G

La Coruna a încurcat socotelile englezilor

Victoria spaniolilor pregătiţi de Iruleta la Manchester a fost surpriza acestei a IV-a etape a primei faze a grupelor Ligii Campionilor. Britanicii lui Sir Alex Ferguson se şi vedeau calificaţi, însă nu o dată socoteala de acasă nu s-a potrivit... cu cea de pe teren.

La Coruna este singura formaţie neînvinsă din grupă, având şi cele mai mari şanse de a se califica de pe primul loc. Manchester United, Lille şi Olympiakos Pireu îşi dispută locul doi şi calificarea în turul al treilea al Cupei UEFA.

Rezultate înregistrate în etapa a IV-a:

Manchester United - Deportivo La Coruna 2-3 (2-2). Au marcat Van Nisterlooy (7, 41), respectiv Sergio (37) şi Diego Tristan (39 şi 60).

Olympiakos Pireu - OSC Lille 2-1 (0-1). Au marcat Alexandris (53), Niniadis (64), respectiv Bassir (38).

Clasament

1. La Coruna	4	2	2	0	8-6	8
2. Manchester	4	2	0	2	6-5	6
3. Lille	4	1	1	2	5-5	4
4. Olympiakos	4	1	1	2	5-8	4

Mai sunt de jucat:

23 octombrie 2001:
La Coruna - Lille
Manchester - Olympiakos
31 octombrie 2001:
Lille - Manchester
Olympiakos - La Coruna

Grupa H

Sparta şi Bayern merg mai departe

Cele două formaţii, prima cu 10 puncte şi a douaa cu două mai puţin, sunt ca şi calificate mai departe în această competiţie. Surprinde poziţia ocupată în clasament de cehi, în condiţiile în care din grupă face parte deţinătoarea trofeului, Bayern München, dar şi alte două formaţii cu cărţi de vizită în Europa, Feyenoord Rotterdam şi Lokomotiv Moscova. Ultimele două îşi dispută locul de pe care se obţine calificarea în turul al treilea al Cupei UEFA.

Rezultate înregistrate în etapa a IV-a:

Bayern München - Spartak Moscova 5-1 (3-0). Au marcat Pizarro (7, 12), Elber (33, 52), Zickler (90), respectiv Bestciastnih (58).

Feyenoord Rotterdam - Sparta Praga 0-2 (0-1). Au marcat Jarosik (43), Novotny (78).

Clasament

1. Sparta Praga	4	3	1	0	8-0	10
Bayer München	4	2	2	0	10-4	8
3. Feyenoord	4	0	2	2	4-10	2
Spartak Moscova	4	0	1	3	4-12	1

Mai sunt de jucat:

23 octombrie 2001:
Bayern Munchen - Feyenoord

PRO TV

Luni, 22 octombrie

07.00 Bună dimineaţa! 08.00 Ştirile Pro TV 09.00 Tânăr şi neliniştit (r) 10.00 Monştrii (s) 10.45 Magazin Liga Campionilor (r) 11.30 Ani de liceu (s) 12.00 Ce e nou, pisicuţo? (f/r) 14.15 Diavoliţa (com., SUA, 1989) 16.00 Tânăr şi neliniştit (s) 17.00 Ştirile Pro TV 17.45 Seara regăsirii 18.00 Teo 19.00 Ştirile Pro TV 20.00 Atâţ de aproape de cer (dramă, SUA, 1995) 22.00 Ştirile Pro TV 22.30 Sub semnul întrebării 01.00 Marcă înregistrată 01.30 Prinţul tenebrelor (r) 02.15 Scandaluri politice (dramă, Cehia-M. Brit., 1994) 04.15 Monştrii (r) 05.15 Ani de liceu (r) 05.45 Teo (r)

Marţi, 23 octombrie

07.00 Bună dimineaţa! 08.00 Ştirile Pro TV 09.00 Tânăr şi neliniştit (r) 10.00 .Ro (r) 10.15 Monştrii (s) 10.45 Oxigen (r) 11.15 Promotor (r) 11.45 Ani de liceu (s) 12.15 Scandaluri politice (r) 14.15 Atât de aproape de cer (f/r) 16.00 Tânăr şi neliniştit (s) 17.00 Ştirile Pro TV 17.45 Seara regăsirii 18.00 Teo 19.00 Ştirile Pro TV 20.00 Urmărire generală 21.00 Expertul (s) 22.00 Ştirile Pro TV 22.35 Seara regăsirii 22.50 .Ro 23.00 Provest cu Bogdan Chirieac 00.00 Fotbal. Liga Campionilor (rez.) 01.30 Lovitură de maestru (thriller, M. Britanie, 1997) 03.30 Monştrii (r)

Miercuri, 24 octombrie

07.00 Bună dimineaţa! 08.00 Ştirile Pro TV 09.00 Tânăr şi neliniştit (r) 10.00 .Ro (r) 10.05 Monştrii (s) 10.45 Profeţii despre trecut (r) 11.30 Ani de liceu (s) 12.00 Destine încrucişate (dramă, SUA, 1999) 14.00 Expertul (r) 15.00 Urmărire generală (r) 16.00 Tânăr şi neliniştit (s) 17.00 Ştirile Pro TV 17.45 Seara regăsirii 18.00 Teo 19.00 Ştirile Pro TV 19.45 Legionarul (acţ., SUA, 1998) 21.30 Fotbal din Liga Campionilor UEFA (live) 00.00 Fotbal (rezumat) 01.30 Androidul (acţ. SF, SUA, 1998) 03.00 Destine încrucişate (f/r) 04.30 Melrose Place (r) 05.15 Ani de liceu (r) 05.45 Teo (r)

Joi, 25 octombrie

07.00 Bună dimineaţa! 08.00 Ştirile Pro TV 09.00 Tânăr şi neliniştit (r) 10.00 .Ro (r) 10.05 Melrose Place (s) 10.45 Provest (r) 11.30 Ani de liceu (s) 12.00 Regăsirea trecutului (dramă, SUA, 1999) 14.00 Legionarul (f/r) 16.00 Tânăr şi neliniştit (s) 17.00 Ştirile Pro TV 17.45 Seara regăsirii 18.00 Teo 19.00 Ştirile Pro TV 19.50 Omul fără chip (dramă, SUA, 1993) 22.00 Ştirile Pro TV 22.35 Seara regăsirii 22.50 .Ro 23.00 Lege şi ordine (s) 01.00 Magzin Liga Campionilor 01.30 Căpitanul francez (avent., M. Brit., '98) 03.00 Regăsirea trecutului (f/r) 04.30 Melrose Place (r)

Vineri, 26 octombrie

07.00 Bună dimineaţa! 08.00 Ştirile Pro TV 09.00 Tânăr şi neliniştit (r) 10.00 .Ro (r) 10.05 Melrose Place (s)10.45 Lege şi ordine (r) 11.30 Ani de liceu (s) 12.00 Căpitanul francez (f/r) 14.00 Omul fără chip (f/r) 16.00 Tânăr şi neliniştit (s) 17.00 Ştirile Pro TV 17.45 Seara regăsirii 18.00 Tânăr şi neliniştit (s) 19.00 Ştirile PRO TV 20.00 Lanţul slăbiciunilor 21.00 Râul ucigaş (suspans, SUA, '94) 23.15 Seara regăsirii 23.30 Marcă înregistrată 23.55 .Ro 00.00 Cum să furi un milion (com., SUA, '66) 02.30 Destine paralele (com., SUA, 1998) 04.15 Misiune sfântă (thriller, Canada-SUA, 1998) 06.00 Melrose Place (r)

TELEVIZIUNEA antena

Luni, 22 octombrie

07.00 Observator 08.00 Cafeaua cu sare 09.00 Nash Bridges (s/r) 10.00 Tânărul Indiana Jones (s) 11.00 Echipa perfectă (s) 12.00 Sub soarele Africii (s) 14.00 Academia vedetelor (r) 16.00 Detectivii Hart (s) 17.00 Ştiri 17.20 Milagros (s) 19.00 Observator 19.45 Sport 19.50 Thelma şi Louise (dramă, SUA, 1991) 22.00 Observator 22.25 Sport 22.30 Maris Tucă Show 23.30 Noaptea târziu cu Mircea Badea 01.00 Observator (r) 02.00 Suflet rebel (s) 02.50 Capcanele destinului (s) 03.30 Marius Tucă Show (r)

Marţi, 23 octombrie

07.00 Observator 08.00 Cafeaua cu sare 09.00 Detectivii Hart (s/r) 10.00 Tânărul Indiana Jones (s) 11.00 Echipa perfectă (s) 12.00 Sub soarele Africii (s) 14.00 Miracol pe autostradă (dramă, SUA, 1993) 16.00 Detectivii Hart (s) 17.00 Ştiri 17.20 Milagros (s) 19.00 Observator 19.50 Sport 20.00 Brigada mobilă 20.20 Vânătoarea de vrăjitoare (dramă, Australia, 1999) 22.00 Observator 22.25 Sport 22.30 Marius Tucă Show 23.30 Noaptea târziu cu Mircea Badea 01.00 Observator (r) 01.45 Brigada mobilă (r) 02.15 Suflet rebel (s) 02.50 Casa de pe plajă (s) 03.30 Marius Tucă Show (r) 04.30 Noaptea târziu... (r)

Miercuri, 24 octombrie

07.00 Observator 08.00 Cafeaua cu sare 09.00 Detectivii Hart (s/r) 10.00 Tânărul Indiana Jones (s) 11.00 Îngerii păzitori (s) 12.00 Sub soarele Africii (s) 14.00 Cum a fost la război, tăticule? (tragicom., SUA, 1966) 16.00 Detectivii Hart (s) 17.00 Ştiri 17.20 Milagros (s) 19.00 Observator 19.50 Sport 20.00 Din dragoste 22.00 Observator 22.25 Sport 22.30 Marius Tucă Show 23.30 Noaptea târziu cu Mircea Badea 01.00 Observator 02.00 Suflet rebel (s) 02.50 Casa de pe plajă (s) 03.30 Marius Tucă Show (r) 04.30 Noaptea târziu... (r)

Joi, 25 octombrie

07.00 Observator 08.00 Cafeaua cu sare 09.00 Detectivii Hart (s/r) 10.00 Tânărul Indiana Jones (s) 11.00 Îngerii păzitori (s) 12.00 Sub soarele Africii (s) 14.00 Din dragoste (r) 16.00 Detectivii Hart (s) 17.00 Ştiri 17.20 Milagros (s) 19.00 Observator 19.45 Sport 20.00 Dispărut în misiune 2 (acţ., SUA, 1985) 22.00 Observator 22.25 Sport 22.30 Marius Tucă Show 23.30 Noaptea târziu cu Mircea Badea 01.00 Observator (r) 02.00 Suflet rebel (s) 02.50 Casa de pe plajă (s) 03.30 Marius Tucă Show (r) 04.30 Noaptea târziu... (r)

Vineri, 26 octombrie

07.00 Observator 08.00 Cafeaua cu sare 09.00 Detectivii Hart (s/r) 10.00 Tânărul Indiana Jones (s) 11.00 Îngerii păzitori (s) 12.00 Sub soarele Africii (s) 14.00 Dispărut în misiune (f/r) 16.00 Detectivii Hart (s)17.00 Ştiri 17.20 Milagros (s) 19.00 Observator 19.50 Sport 20.00 Gong Show 21.30 Calea misterelor (s) 22.30 Observator 22.55 Sport 23.00 Noaptea târziu cu Mircea Badea 00.00 Un rol de coşmar (thriller, SUA, 1994) 01.30 Observator (r) 02.30 Suflet rebel (s) 04.00 Noaptea târziu... (r) 05.00 Milagros (s/r)

tvr2

Luni, 22 octombrie

08.00 Cafeaua de dimineaţă 09.30 Tribul (s) 10.00 Extratereştrii în familie (r) 10.30 Sparky roboţelul (r) 11.05 D'ale lu' Mitică (r) 12.05 Ţara de piatră (r) 12.35 Tată, am încurcat-o! (s) 13.00 Femeia misterioasă (s) 13.45 D.A. 15.10 Toţi împreună 16.10 Oprirea obligatorie 16.30 Răscruci 17.00 Patrimoniu 17.30 Tribul (s/r) 18.00 Camera de gardă 18.35 Palete (do.) 19.05 Sculpturi (do.) 19.40 Drumul spre Avonlea (s) 20.30 Tată, am încurcat-o (r) 21.00 Plus 2001 21.30 Reforma la bani mărunţi 22.00 Telejurnal 22.30 Teatru TV: Vlaicu Vodă 00.05 Bine, dragă! (s/r) 00.30 Băieţi buni, băieţi răi (r) 01.00 Palete (r) 01.30 Sculpturi (r) 02.45 Drumul spre Avonlea (s)

Marţi, 23 octombrie

08.15 Desene animate 09.15 Tribul (s) 10.00 Căţei meseriaşi (r) 10.25 On line (r) 11.05 Da.nu@tvr.ro (r) 12.05 Afaceri la cheie (r) 12.35 Tată, am încurcat-o! (s) 13.00 Femeia misterioasă (s) 13.45 Desene animate 15.10 Toţi, împreună 16.00 Tribuna partidelor... 16.30 Plus 2001 (r) 17.00 Spectacolul lumii 17.30 Tribul (r) 18.00 E dreptul tău! 18.30 Ştiri 18.35 Cinematograful, o istorie vie 19.20 Desene animate 19.45 Drumul spre Avonlea (s) 20.40 Tată, am încurcat-o! (r) 21.05 Supranaturalul 22.00 Telejurnal 22.30 Ciuleandra (dramă, România, 1985) 00.30 Patrimoniu 01.00 Cinematograful, o istorie vie (r) 01.45 E dreptul tău! 02.15 Drumul spre Avonlea (r)

Miercuri, 24 octombrie

08.15 D.a. 09.30 Tribul (s) 10.00 Lumea lui Chiţ-Chiţ 10.55 Ştiri 11.00 Bărbaţi, la cratiţă! (r) 12.00 Camera de gardă 12.30 Tată, am încurcat-o! (s) 13.00 Femeia misterioasă (s) 13.45 D.a. 15.00 Ştiri 15.10 Toţi împreună 16.00 Reforma la bani mărunţi (r) 16.30 Sport plus 17.30 Tribul (s/r) 18.00 Mit şi istorie 18.30 Ştiri 18.35 Biblia: Legendă şi adevăr (do.) 19.00 Pe urmele dragonului (do.) 19.30 Feţe (r) 19.45 Drumul spre Avonlea (s) 20.40 Tată, am încurcat-o (s) 21.05 Supranaturalul 22.00 Telejurnal 22.30 Vom mai vedea (dramă, Italia, 1997) 00.05 Remix 01.05 Biblia: Legendă şi adevăr (do./r) 01.30 Pe urmele dragonului (do./r) 02.00 Drumul spre Avonlea (s)

Joi, 25 octombrie

08.15 D.a. 09.30 Tribul (s) 10.00 Prietenii lui Piticot 10.55 Ştiri 11.00 Tradiţii (r) 11.30 Medalion de interpret (r) 12.00 Călătorind prin ţară 12.30 Tată, am încurcat-o (r) 13.00 Femeia misterioasă (s) 13.45 D.a. 15.10 Toţi împreună 16.00 Tribuna partidelor... 16.30 Din coasta Evei 17.30 Tribul (s/r) 18.00 Afaceri la cheie 18.30 Ştiri18.35 Magia ecranului 19.30 Aleea cu ghimpi (r) 19.45 Drumul spre Avonlea (s) 20.40 Tată, am încurcat-o (s) 21.05 Supranaturalul 22.00 Telejurnal 22.30 Adevăruri ascunse (poliţist, SUA, 1997) 00.05 Sport plus (r) 01.05 Magia ecranului (r) 02.05 Drumul spre Avonlea (r) 03.00 Telejurnal (r)

Vineri, 26 octombrie

08.00 Veni, video, vici! 08.15 D.a. 09.30 Tribul (s) 10.00 Paradisul de lângă noi (r) 10.30 Veni, video, vici (r) 11.00 Din coasta Evei (r) 12.00 Mit şi istorie (r) 12.30 Tată, am încurcat-o (r) 13.00 Femeia misterioasă (s) 13.45 D.a. 15.10 Remix 16.16 Feţe (r) 16.30 Da. Nu@tvr.ro 17.30 Tribul (s/r) 18.00 Ţara de piatră 18.30 Ştiri 18.40 Saga ultimului spânzurat (do.) 19.40 Drumul spre Avonlea (s) 20.30 Tată, am încurcat-o! (r) 21.00 D'ale lu' Mitică 22.00 Telejurnal 22.30 Grădina iadului (thriller psihol., SUA, 1998) 00.15 Pop club 01.15 Saga ultimului spânzurat (do.) 02.20 Drumul spre Avonlea (r) 03.10 Reforma la bani mărunţi (r)

TV ROMÂNIA

Luni, 22 octombrie

07.00 Jurnalul de dimineaţă 07.30 Strict necesar 08.30 Bravo, bravisimo (r) 10.00 Surprize, surprize... (r) 12.30 Ştirile de sâmbăta asta (r) 13.00 Teleenciclopedia (r) 14.00 Jurnalul de prânz 14.30 Destinul unei naţiuni 15.00 Pro Patria 16.00 Kronika 17.30 Interes general. Piaţa şi banii 18.30 Şapte zile (s) 19.15 Ştiri. Sport 19.35 George şi Leo (s) 20.00 Jurnal. Meteo. Sport 20.30 Iartămă! 21.30 Niciodată nu e prea târziu! (s) 22.30 Talkshow 23.30 Jurnalul de noapte 00.00 Un învins, un învingător: Octavian Goga 00.50 Marele jazz 01.50 Jurnal. Meteo. Sport (r) 02.20 De luni până duminică (r)

Marţi, 23 octombrie

07.00 Jurnalul de dimineaţă 07.30 Strict necesar 08.25 Şapte zile (s) 09.10 Iartă-mă! (r) 10.10 Niciodată nu e prea târziu (s) 11.00 TVR Timişoara 13.00 Ora G (r) 14.00 Jurnalul de prânz 14.30 Puncte cardinale 15.00 Talkshow (r) 16.00 Kronika 17.00 Feminin 17.45 Pasiuni (s) 18.30 Şapte zile (s) 19.15 Ştiri. Sport 19.35 George şi Leo (s) 20.00 Jurnal. Meteo. Sport 20.30 Răzbunarea (thriller, SUA, 1998) 22.05 Amprente 22.20 Frontal 23.20 Jurnalul de noapte 23.50 Lumea dansului 00.50 Feminin (r) 01.35 Jurnal. Meteo (r) 02.05 Interes general (r)

Miercuri, 24 octombrie

07.00 Jurnalul de dimineaţă 07.30 Strict necesar 08.30 Şapte zile (s) 09.15 Răzbunarea (f/r) 10.45 Amprente 11.00 TVR Cluj 13.00 Garantat 100% (r) 14.00 Jurnalul de prânz 14.30 Oameni ca noi 15.00 Bucuriile muzicii 16.00 Panorama 17.00 Medicina pentru toţi 17.45 Pasiuni (s) 18.30 Şapte zile (s) 19.15 Ştiri. Sport 19.35 George şi Leo (s) 20.00 Jurnal. Meteo. Sport 20.40 Teatru TV: Escu... 21.30 Cu ochii'n 4 22.30 Recurs la morală 23.30 Jurnalul de noapte 00.00 Profesioniştii 01.00 Un învins, un învingător (r) 01.45 Jurnal. Meteo. Sport (r)

Joi, 25 octombrie

07.00 Jurnalul de dimineaţă 07.30 Strict necesar 08.15 Şapte zile (s) 09.00 Teatru TV: Escu... (r) 10.00 Cu ochii'n 4 11.00 TVR Iaşi 13.00 Muzica e viaţa mea (r) 14.00 Jurnalul de prânz 14.30 Tribuna partidelor parlamentare 15.00 Un învins, un învingător: Octavian Goga (r) 15.45 Emisiune culturală 16.30 Panorama 17.00 Vino să vezi! 17.45 Pasiuni (s) 18.30 Şapte zile (s) 19.15 Ştiri. Sport 19.35 George şi Leo (s) 20.00 Jurnal. Meteo. Sport 20.30 Mizerabilii (dramă, coproducţie, 2000, partea a III-a) 22.15 Reflecţii rutiere 22.30 Festivalul Internaţional Darclée - Brăila 2001 23.30 Jurnalul de noapte 00.00 Festivalul Internaţional Darclée - Brăila 2001 00.30 Infomania 01.30 Jurnal. Meteo. Sport (r)

Vineri, 26 octombrie

07.00 Jurnalul de dimineaţă 07.30 Strict necesar 08.20 Şapte zile (s) 09.05 Mizerabilii (f/r) 10.45 Reflecţii rutiere (r) 11.00 TVR Craiova 13.00 Justiţiarii (s) 14.00 Jurnalul de prânz 14.30 Drepturile omului 15.30 Convieţuiri 17.00 Baywatch Hawaii (s) 17.45 Pasiuni (s) 18.30 Şapte zile (s) 19.15 Ştiri. Sport 19.35 România politică 20.00 Jurnal. Meteo. Sport 20.30 Ploaia de stele 22.00 Ştirile de sâmbăta asta 22.30 Amy (s) 23.30 Jurnalul de noapte 00.00 Babilon în Brooklyn (dramă, SUA, 1995) 01.30 Jurnal. Meteo. Sport (r)

EUROSPORT

Luni, 22 octombrie

09.30 Tenis. Turneul feminin de la Zürich (r) 10.30 Gimnastică ritmică (r) 12.00 NASCAR (r) 13.30 Ciclism. CM Italia (r) 15.00 Tenis. Turneul feminin de la Zürich (r) 16.00 Judo. Turneul de la Moscova (rep.) 17.30 Fotbal (r) 18.45 Ştirile Eurosport 19.00 Fotbal.

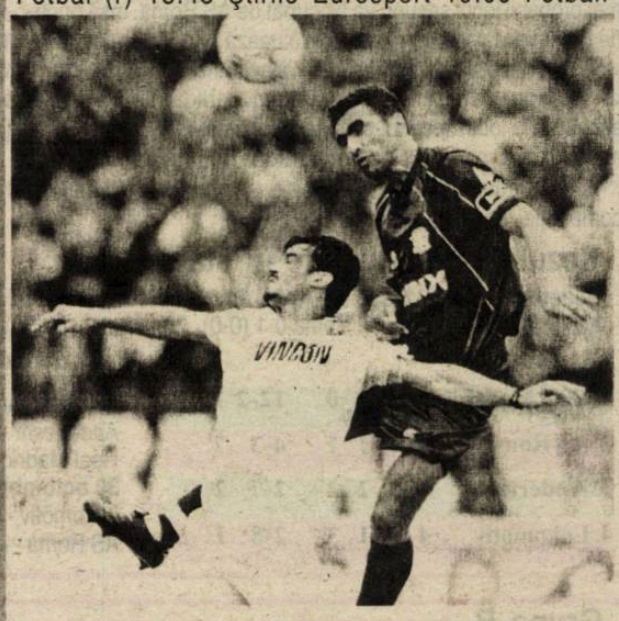

Eurogoluri (rep.) 20.30 Toate sporturile (r) 21.00 Motociclism. MP al Malaeziei (rez.) 22.30 Raliuri (dec.) 23.30 Ştirile Eurosport 23.45 Fotbal. Eurogoluri (r) 01.15 Toate sporturile (r) 02.15 Ştirile Eurosport (r)

Marţi, 23 octombrie

09.30 Aventură. AdNatura (r) 10.30 Raliuri. CM FIA (r) 11.30 Ciclism. CM Italia (r) 13.00 Fotbal. Eurogoluri (r) 14.30 Toate sporturile (r) 15.00 Tenis. Turneul feminin de la Linz (live) 18.00 Sporturi extreme (rep.) 18.30 Formula 1 (rep.) 19.00 Ştirile Eurosport 19.15 Tenis. Elveţia (live) 22.00 Box. Gală SUA (r) 00.00 Ştirile Eurosport 00.15 Raliuri. CM FIA (r) 01.15 Tenis. Austria (r) 02.15 Ştirile Eurosport (r)

Miercuri, 24 octombrie

09.30 Schi nautic. CM Italia (r) 10.30 Fotbal. Eurogoluri (r) 12.00 Tenis. Turneul feminin din Austria (r) 13.00 Fotbal (r) 13.30 Formula 1 (r) 14.00 Hipism. CM Finlanda (rep.) 15.00 Tenis. Turneul feminin Austria (live) 18.00 Curse de maşini (rep.) 18.30 Super Racing Weekend (rep.) 19.00 Ştirile Eurosport 19.15 Tenis. Turneul masculin Elveţia (live) 22.00 Hipism (rep.) 23.00 Navigaţie (mag.) 23.30 Golf (rep.) 00.00 Ştirile Eurosport 00.15 Formula 1 (r) 00.45 Super Racing (r)01.15 Tenis (r) 02.15 Ştirile Eurosport (r)

Joi, 25 octombrie

09.30 Navigaţie (r) 10.00 Curse de maşini (r) 10.30 Hipism. CE Franţa (r) 11.30 Golf (r) 12.00 Tenis. Turneul feminin Austria (r) 13.30 Tenis. Turneul masculin Elveţia (r) 15.00 Tenis. Austria (live) 19.00 Ştirile Eurosport 19.15 Tenis. Elveţia (live) 22.00 Box. Gală SUA (r) 00.00 Ştirile Eurosport 00.15 Fotbal. Cupa Mondială (dec.) 02.15 Ştirile Eurosport (r)

Vineri, 26 octombrie

09.30 Tenis. Austria (r) 10.30 Super Racing Weekend (r) 11.00 Curse de maşini (r) 11.30 Fotbal (r) 13.00 Tenis. Suedia (live) 14.30 Sărituri în apă de pe stânci (r) 15.00 Tenis. Austria (live) 19.00 Ştirile Eurosport 19.15 Tenis.Elveţia (live) 22.00 Fitness. Concursul Miss America (rep.) 23.00 Gimnastică aerobică (rep.) 00.00 Ştirile Eurosport 00.15 Sporturi extreme. YOZ (r) 04.45 Tenis. Austria (r) 02.15 Ştirile Eurosport (r)

Fotbal/Stranieri

Ionel Ganea a marcat din nou

Jucătorul român **Iulian Filipescu**, refăcut după o accidentare, a revenit pe teren în partida pe care echipa Betis Sevilla a terminat-o la egalitate, scor 1-1, sâmbătă, pe teren propriu, în fața formației Villarreal, în etapa a IX-a a campionatului Spaniei.

Filipescu a evoluat pe întreaga durată a întâlnirii, la fel ca și jucătorul român al formației Villarreal, **Constantin Gîlcă.**

Jucătorul român al echipei VfB Stuttgart, **Ionel Ganea,** a marcat în minutul 9 unicul gol al formației sale în partida pierdută de această, sâmbătă, în deplasare, cu scorul de 1-4, în fața grupării Bayer Leverkusen, în etapa a X-a a campionatului Germaniei. Ganea a evoluat pe întreaga durată a partidei.

Fotbaliștii români ai echipei Energie Cottbus, **Vasile Miriuță** și **Laurențiu Reghecampf,** au fost titulari în partida pierdută, în deplasare, cu scorul de 0-4, în fața formației St.Pauli. Miriuță a jucat tot meciul, în timp ce Reghecampf a evoluat 51 deminute, fiind schimbat cu C.Brasilia.

În etapa a X-a a diviziei a doua a campionatului Germaniei, **Daniel Ciucă** a jucat pe toată durata meciului cîștigat de echipa sa, SC Oberhausen, sîmbătă, în deplasare, cu scorul de 2-0, în fața grupării SV Babelsberg.Ciucă a primit un cartonaș galben în minutul 62.

Jucătorul român al echipei Anderlecht, **Alin Stoica**, nu a evoluat în partida câștigată de echipa sa, pe teren propriu, cu scorul de 2-1, în fața grupării Charleroi, în etapa a X-a a campionatului Belgiei.

Ștefan Nanu a evoluat toate cele 90 de minute în meciul pe care gruparea Vitesse Arnhem a cîștigat-o, pe teren propriu, cu scorul de 1-0, în fața formației NAC Breda, în etapa a X-a a campionatului Olandei.

Fotbalistul român al echipei Dinamo Kiev **Tiberiu Ghioane** a jucat pe toată durata partidei pe care formația sa a cîștigat-o, cu scorul de 3-0, în deplasare la gruparea Obolon, în prima manșă a optimilor de finală ale Cupei Ucrainei. Florin Cernat a fost titular în echipei din Kiev, dar a fost înlocuit în miuntul 58 cu Peev.

Fotbal/Antrenori

Gerard Houllier a fost transferat de la secția de terapie intensivă

Antrenorul al echipei de fotbal FC Liverpool, francezul Gerard Houllier, care a fost supus, la sfârșitul săptămînii trecute, unei intervenții chirurgicale pe cord deschis, a fost transferat, sâmbătă, de la secția de terapie intensivă a Spitalului "Broadgreen" din Liverpool, au anunțat responsabilii clubului englez.

Potrivit site-ului oficial al grupării din Liverpool, Houllier a fost mutat într-un alt salon al Spitalului "Broadgreen" și a fost deconectat de la mai multe aparate medicale. "Aceasta este o veste foarte bună și am ținut să le-o comunic și jucătorilor, înainte de meciul de sâmbătă", a declarat asistentul tehnicianului francez, Phil Thompson.

Houllier, în vîrstă de 54 de ani, a resimțit dureri puternice în zona pieptului, în pauza meciului disputat, pe data de 13 octombrie, cu formația Leeds United, scor 1-1, în campionatul Angliei, și fost internat de urgență la spitalul din Liverpool. Antrenorul formației engleze a fost supus, în aceeași zi, unei operații la inimă, care a durat 11 ore și a fost extrem de dificilă, deoarece, în urma controalelor preliminare, s-a stabilit că este vorba de un caz de fisură a aortei.

Echipa FC Liverpool a înregistrat, după internarea lui Houllier, două victorii, ambele în deplasare. Elevii antrenorului francez s-au impus, marți, cu scorul de 2-1, în fața formației Dinamo Kiev, într-un meci din cadrul Ligii Campionilor, și, sîmbătă, cu scorul de 4-1, în fața echipei Leicester City, în cadrul etapei a X-a a campionatului Angliei.

"Responsabilitatea noastră este să obținem rezultatele pe care le-ar fi vrut Gerard. Vom repeta aceasta în fața jucătorilor, înainte de fiecare partidă, și vom continua să evoluăm astfel, pînă la revenirea lui Gerard", a afirmat Thompson.

Fotbal/Germania

Franz Beckenbauer l-a criticat pe Bierhoff

Fostul internațional german Franz Beckenbauer l-a criticat pe căpitanul selecționatei de fotbal a Germaniei, Oliver Bierhoff, a anunțat, ieri, publicația "Bild am Sonntag".

Beckenbauer, campion mondial, în anul 1974, ca jucător, și în anul 1990, ca antrenor, a afirmat, într-un intrerviu acordat săptămînalului german, că atacantul formației AS Monaco nu este potrivit pentru a deține postul de căpitan al reprezentativei Germaniei. "Nu am înțeles niciodată de ce a fost numit Bierhoff căpitan. Pentru acest post îți trebuie autoritate, iar Bierhoff nu are așa ceva, pentru că întotdeauna a fost un individualist. În echipa națională evoluează șase jucători ai formației Bayern Munchen și, în fața acestora, Bierhoff nu se poate impune. Consider că cel care ar trebui desemnat în funcția de căpitan este, incontestabil, portarul echipei Bayern Munchen, Oliver Kahn", a afirmat fostul fotbalist german.

Franz Beckenbauer, președinte al grupării Bayern Munchen, a precizat că este optimist în ce privește rezultatul barajului cu selecționata Ucrainei, contînd pentru calificarea la Cupa Mondială din anul 2002. "Cred că este mai convenabil pentru noi să disputăm acest baraj cu fotbaliștii ucraineni, care au un joc bun la nivel colectiv, decît cu rusticii și robuștii finlandezi. Dar, în cazul în care pierdem meciul tur, de la Kiev, nu sînt sigur că vom putea obține un rezultat favorabil în partida tur, de la Dortmund", a estimat fostul campion mondial.

Meciurile contînd pentru barajul dintre echipele naționale ale Germaniei și Ucrainei au fost programate să se desfășoare pe data de 10 noiembrie, la Kiev, și pe data de 14 noiembrie, la Dortmund.

Fotbal în Europa

GERMANIA - etapa a X-a

Bayern München - Kaiserslautern 4-1 (3-0)
Au marcat: Santa Cruz '16, Salihamidzic '22, '29 (p), Pizarro '90 / H.Koch '82 (p)

Hertha Berlin - Werder Bremen 3-1 (2-1)
Au marcat: Dardai '6, Goor '31, Rehmer '61 / Ailton '7

Nüremberg - Borussia Monchengladbach 1-2 (0-1)
Au marcat: Frey '74 / Mieciel '10, Nikl '60 (a)

St.Pauli - Energie Cottbus 4-0 (1-0)
Au marcat: Patschinski '3, '55, Kaluzny '52 (a), Meggle '77

Bayer Leverkusen - VfB Stuttgart 4-1 (1-1)
Au marcat: Ze Roberto '24, Zivkovici '59, Lucio '63, Berbatov '86 / Ganea '9

Schalke 04 - TSV München 1860 1-0 (1-0)
A marcat: Jentzsch '13 (a)

Hansa Rostock - FC Koln 3-0 (0-0)
Au marcat: Radwan '60, Beierle '62, Wibran '73

SPANIA - etapa a IX-a

Malaga - CF Barcelona 1-1 (0-0)
Au marcat: Dario Silva '74 / Rivaldo '76

Real Sociedad - Osasuna 2-1 (0-1)
Au marcat: Jankauskas '59, De Paula '85 / Alfredo '2

Deportivo La Coruna - FC Sevilla 1-0 (1-0)
A marcat: Tristan '25

Las Palmas - Athletic Bilbao 1-1 (0-1)
Au marcat: Tevenet '81 / Etxeberria '45

Betis Sevilla - Villarreal 1-1 (0-1)
Au marcat: Joaquin '59 / Palermo '18.

ANGLIA - etapa a X-a

Manchester United - Bolton 1-2 (1-1)
Au marcat: Veron '25 / Nolan '35, Ricketts '84

Arsenal Londra - Blackburn 3-3 (0-1)
Au marcat: Pires '48, Bergkamp '53, Henry '78 / Gillespie '41, Dunn '58, '89

Everton - Aston Villa 3-2 (1-0)
Au marcat: Watson '31, Radzinski '59, Gravesen '62 / Hadji '71, Schmeichel '90

Leicester - FC Liverpool 1-4 (0-3)
Au marcat: Wise '58 / Fowler '5, '43, '90, Hyypia '10

Derby County - Charlton 1-1 (1-0)
Au marcat: Ravanelli '15 / Euell '73

West Ham - Southampton 2-0 (0-0)
A marcat: Kanoute '53, '81.

FRANȚA - etapa a XI-a

Olympique Lyon - Sochaux 1-1 (0-1)
Au marcat: Juninho '83 / Isabey '38

Olympique Marseille - Lille 0-0

FC Nantes - Auxerre 2-2 (0-0)
Au marcat: Quint '67 (p), Da Rocha '83 / Tainio '58, Fadiga '68 (p)

Guingamp - AS Monaco 2-1 (1-0)
Au marcat: Fiorese '39, Malouda '48 / Saib '53

Bastia - Rennes 1-2 (0-0)
Au marcat: Ferreira '87 / Chapuis '61, '75

Lens - Montpellier 2-0 (1-0)
Au marcat: Coridon '37, Moreira '90.

PORTUGALIA - etapa a IX-a

Maritimo Funchal - Vitoria Guimaraes 2-0 (0-0)
A marcat: Quim '47, '73

Sîmbătă:

FC Porto - Belenenses 1-2 (0-1)
Au marcat: Pena '83 / Filgueira '36, Jose Afonso '58

Benfica Lisabona - Gil Vicente 2-0 (0-0)
Au marcat: Mawete '51, Fernando Meira '80

Boavista Porto - Sporting Braga 3-0 (1-0)
Au marcat: Alexandre Goulart '14, Silva '67 (p), Martelinho '71.

OLANDA - etapa a X-a

PSV Eindhoven - De Graafschap 4-0
Willem II Tilburg - RKC Waalwijk 3-1
AZ'67 Alkmaar - Feyenoord Rotterdam 1-3
Vitesse Arnhem - NAC Breda 1-0
Sparta Rotterdam - Roda JC Kerkrade 0-3.

BELGIA - etapa a X-a

Anderlecht - Charleroi 2-1
Genk - Lommel 4-2
Lokeren - Mouscron 2-1
Antwerp - RWDM 1-2

Minutul 91

O etapă cu multe goluri

Timişorenii, prima victorie

UMT - Gloria Bistriţa 4-1 (2-1)

Cu Gigi Staicu pe bancă, timişorenii au obţinut, sâmbătă, prima victorie de când evoluează pe prima scenă fotbalistică de la noi. Iată că scenariile conform cărora bistriţenii lui Jean Pădureanu, urmau să ia trei puncte de la Timişoara pe care să le paseze mai departe, în etapa viitoare, "câinilor roşii", au fost infirmate după 90 de minute de bănăţeni, care au marcat de nu mai puţin de patru ori după ce oaspeţii au deschis scorul.

Coroian a mişcat primul tabela, în minutul 36, însă înainte de concluzia primei reprize Claudiu Balaci a realizat dubla, în minutele 44 şi 45. La 5 minute de la reluare Florin Bătrînu a înscris primul gol de când a revenit în campionatul autohton, iar în minutul 80 Cl. Balaci a închis tabela. Cu 5 minute înainte de final timişoreanul Nincsovics a primit al doilea "galben" şi a plecat primul la duşuri.

"Studenţii" lui Andone au picat examenul

Sportul studenţesc - FCM Bacău 1-3 (1-1)

În Regie, "studenţii" bucureşteni pregătiţi de Ioan Andone au susţinut un nou examen, de toamnă, cu Mircea Rednic, Dumitru Sechelariu şi compania la catedră. Rezultatele, afişate imediat după cele 90 de minute cât a durat "examinarea" pe tabela de marcaj, a fost unul sumbru, demonstrând că "studenţii" n-au prea învăţat. Că acest "examen" are legătură strânsă cu viaţa de zi cu zi o demonstrează, prin cuvinte, chiar antrenorul Andone care, supărat, după meci, ar fi declarat că "dacă nu ne trezim la timp, ne aşteaptă o viaţă foarte grea în Divizia A".

Scorul a fost deschis de Pădureţ, din penalti, în minutul 26. Cu un minut înainte de finalul primei reprize singurul brazilian care evoluează pe prima scenă autohtonă, Nivaldo, a egalat. Golurile victoriei le-au reuşit Florin Petcu (61), la prima reuşită de când a revenit la Bacău, şi Cursaru, cu 20 de minute înainte de final. Intrat în minutul 80, Ciocoiu a şutat în bară două minute mai târziu, când a încercat o "scăriţă".

La finele partidei Andone s-a luat şi de arbitraj, afirmând că "Frăţilă rămâne un şmecher al arbitrajului. Consider că Frăţilă se situează în primii trei centrali care arbitrează cu rea voinţă." Ce, nu-i adevărat?

Halagian în tribune

Ceahlăul - FC Argeş 2-0 (1-0)

Ceea ce trebuia să fie o întâlnire a prieteniei, între "Pinalti" şi Armeanu', s-a transformat într-un circ de doi lei. Supărat că arbitrul Sorin Burloiu nu a validat golul marcat de Diţă după ce Bălaşa a ratat un penalti, în ultimul minut de joc al primei reprize, Florin Halagian a fost trimis în tribune.

Ambele goluri au fost marcate de Enache, în minutele 8 şi 90. Nemţeanul Axinia II a ratat un penalti.

Braşovenii au înălţat "Steagul" de război

FC Braşov - Petrolul 4-1 (1-1)

Cu Gabi Stan încă director tehnic, braşovenii au surclasat pe Petrolul, echipă care se apropie tot mai mult de atingerea "obiectivului" ca să aibă după amiezele şi serile libere, ploieştenii par tentaţi ca, de la anul, să evolueze la matineu.

Fl. Moldovan a deschis scorul în minutul 13, dar cu un minut înainte de pauză Costescu a egalat, stabilind scorul primelor 45 de minute. La reluare, Toporan (51) şi-a băgat mingea-n propria poartă, iar Iorga (69) şi Stere (88) l-au deranjat şi ei pe portarul ploieştean cu scosul mingii din "aţe".

Se anunţă sancţiuni la Ploieşti!

Craiova "Minima"!

Farul - Universitatea 5-3 (1-0)

După o primă repriză în care s-a marcat un singur gol, autor Barbu, în partea secundă a meciului s-au înscris nici mai mult nici mai puţin decât şapte. De departe cel mai talentat jucător din gaşca marinarilor de apă sărată, Liviu Mihai a punctat de trei ori, în minutele 51, 73 şi 85, ultimul din penalti. Pentru Farul a mai punctat Senin în minutul 78, în timp ce pentru "studenţii" olteni au înscris Danciu (57), Manta (84) şi Dobre (90).

După rezultatele obţinute de la revenirea în funcţia de antrenor principal al Universităţii, trei înfrângeri din tot atâtea partide, Florin Marin pare a fi tot mai aproape de o nouă debarcare din Bănie.

Meci alb, scor alb

Astra - Oţelul 0 - 0

Cu ochii încă înlăcrimaţi după plecarea lui Gabi Stan la FC Braşov ploieştenii nu au reuşit să treacă pe propriul teren, la lumina nocturnei, de marinarii de apă dulce ai lui MM Stoica. Partida a semănat mai degrabă cu o miuţă încinsă pe maidane, sau cu un meci de divizie inferioară.

Clasamentul Diviziei A

1.Rapid	10	7	3	0	18-6	24 (+9)
2.Steaua	10	6	1	3	21-9	19 (+4)
3.Dinamo	10	5	4	1	25-12	19 (+4)
4.FC Naţional	10	4	5	1	17-8	17 (+2)
5.Gloria	10	5	1	4	9-14	16 (+1)
6.Farul	10	4	3	3	17-15	15 (0)
7.FC Braşov	10	4	3	3	12-10	15 (0)
8.FCM Bacău	10	4	2	4	15-12	14 (-1)
9.Oţelul	10	3	4	3	9-9	13 (-2)
10.Universitatea	10	3	3	4	13-16	12 (-3)
11.Astra	10	2	5	3	10-9	11 (-7)
12.Ceahlăul	10	3	2	5	12-14	11 (-4)
13.Sportul	10	3	1	6	13-19	10 (-5)
14.Petrolul	10	2	3	5	8-17	9 (-3)
15.FC Argeş	10	2	2	6	6-18	8 (-7)
16.UM Timişoara	10	1	2	7	8-22	5 (-10)

Programul etapei a XI-a; 27-28 octombrie 2001;

Sâmbătă:
FC Argeş - Rapid (14:30, ProTV)
Oţelul - FC Braşov
Petrolul - Ceahlăul
Univ. Craiova - Sportul stud.
FC Naţional - Farul (17:00, TVR 1)
FCM Bacău - Astra (20:30, Acasă)

Duminică:
Gloria - Dinamo (15:00, TVR 1)
Steaua - UM Timişoara (20:30, ProTV)

Olăroiu rămâne neînvins de granzii campionatului

Dinamo - FC Naţional 0-0
Stadion: "Dinamo"; Spectatori: 8.000
Cartonaşe galbene: V.Munteanu '31, tameş '59, Tîlvan '81, V.Năstase '90+2 / Ad.Matei '88
Arbitri: Viorel Anghelinei - Alexandru Nicolae, Ionel Popa - Silviu Săftoiu
Observatori: Alexandru Popescu, Ioan Igna
Dinamo: Lobonţ - Iordache, V.Năstase, Iodi - Bolohan, Tameş (S.Ilie '78), Stîngă - Tîlvan, V.Munteanu (Buia '56) - Mihalcea, Cl.Drăgan (Cl.Niculescu '65). Antrenor: Ion Marin
FC Naţional: Vintilă - Curt, Papură (Falub '79), Ad.Matei - Carabaş, Caramarin, G.Popescu, Potocianu (G.Coman '56), P Marin - S.Radu (Olah' 83), Mitrovic. Antrenor: Cosmin Olăroiu.

Declaraţii după meci:
***Ion Marin** (antrenor principal Dinamo):* "Rezultatul ne nemulţumeşte. Doream să rămînem în plasa echipelor de pe primele locuri ale clasamentului. În prima repriză am făcut un joc destul de bun şi am avut posibilităţi de a marca. În repriza secundă nu am mai desfăcut jocul pe margini. Avem nevoie de linişte şi de echilibru. Am folosit în atac cuplul Muhalcea-Drăgan deoarece este mai mobil. Claudiu Niculescu nu s-a integrat în echipă, iar Sabin Ilie a stat foarte mult pe margine".

***Dumitru Bolborea** (antrenor secund FC Naţional)*: "Miza şi-a pus amprenta asupra jocului. Am făcut o primă repriză bună, iar în repriza a doua am jucat mai mult tactic. Rezultatul este echitabil. Antrenorul Cosmin Olăroiu nu a venit la conferinţă deoarece este răguşit şi nu poate vorbi".

♦ Jucătorul dinamovist Giani Kiriţă a fost internat, sîmbătă dimineaţă, la Spitalul de Urgenţă Floreasca, deoarece a avut febră foarte mare;

♦ Jucătorul echipei Dinamo Vătavu a suferit o contractură musculară în timpul antrenamentului de marţi, iar tehnicianul Ion Marin nu a dorit să-l forţeze pentru ca accidentarea să nu se agraveze;

♦ La finalul partidei, suporterii dinamovişti au scandat: "Demisia!" şi "Mister Dinu!".

Biblioteca "ASTRA" SIBIU

"Campionii suntem noi!"

Sîmbătă s-au desfăşurat finalele campionatelor naţionale de box "Petrom". Campionii din acest an sunt următorii:

Categoria 48 kg - Sorin Tănăsie (Perla Box Slănic Moldova)
Categoria 51 kg - Bogdan Dobrescu (Compet Ploieşti)
Categoria 54 kg - Nicolae Aliuţă (Steaua Bucureşti)
Categoria 57 kg - Viorel Simion (Steaua Bucureşti)
Categoria 60 kg - George Lungu (Dinamo Erbaşu Bucureşti)
Categoria 63,5 kg - Ionuţ Ion (Dinamo Erbaşu Bucureşti)
Categoria 67 kg - Virgil Meleg (Armătura Zalău)
Categoria 71 kg - Marian Simion (Dinamo Erbaşu Bucureşti)
Categoria 75 kg - Iulian Ilie (Petrom Upetrom Petrolul Ploieşti)
Categoria 81 kg - Adrian Stanca (Crişul Oradea)
Categoria 91 kg - Marius Marcu (Perla Box Slănic Moldova)
Categoria +91 kg - Artur David (CSM Baia Mare)

Singura decizie contestată vehement de publicul spectator a fost cea de la categoria 81 kg, unde a câştigat Adrian Stanca împotriva lui Ştefan Balint. Spectatorii au fluierat îndelung şi au scandat: "Hoţii! Hoţii!" la adresa arbitrilor judecători. Patronul clubului unde activează Balint, Bogdan Stoicescu, a protestat vehement la masa juriului şi a spus că va depune contestaţie împotriva deciziei.

Cîştigătorii finalelor au fost premiaţi cu cîte 4 milioane de lei, iar ocupanţii locurilor doi şi trei au primit cîte 2 milioane de lei, respectiv un milion de lei.

Tribuna sporturilor

Anul XI, nr. 391, 29 octombrie - 4 noiembrie 2001

8 pagini 1500 lei

Profesorul Halagian şi-a învins elevul

FC Argeş a învins, sâmbătă, în Trivale, cu Florin Halagian pe bancă, pe lidera la zi a campionatului autohton, Rapid, pregătită de Viorel Hizo. Cei doi au fost colegi, cu ani în urmă, pe banca formaţiei Dinamo, sibianul fiind secundul Armeanului. Giuleşetnii au acuzat după meci maniera de arbitraj a "centralului" Frăţilă, care este acuzat că le-a refuzat două penaltiuri.

Divizia A pe larg în PAGINA 8.

Miercuri, Gloria Bistriţa - Extensiv pe "Municipal"

Stadionul sibian "Municipal" va găzdui, miercuri, începând cu ora 14:00, partida dintre Gloria Bistriţa şi Extensiv Craiova contând pentru optimile Cupei României la fotbal. Programul celorlalte 7 meciuri este următorul:

Făgăraş	Minaur Zlatna - FC Braşov
Craiova	CSM Reşiţa - Steaua
Bistriţa	FCM Bacău - FC Bihor
Buzău	Ceahlăul - Cimentul Fieni
Fieni	Rapid - FC Argeş
Bucureşti	Dinamo - Sportul stud.
Tg. Jiu	UM Timişoara - Astra

Prima fază a Ligii la final

Marţi şi miercuri se vor disputa ultimele partide din prima fază a Ligii Campionilor, în care se vor stabili şi ultimele formaţii care vor merge mai departe la acest nivel, respectiv cele care vor "retrograda" în Cupa UEFA.

Iată programul complet al meciurilor:

Marţi:	**Miercuri**
Grupa A	**Grupa E**
AS Roma - Anderlecht	Celtic - Juventus
Lokomotiv - Real Madrid	Fc Porto - Rosenborg
Grupa B	**Grupa F**
Liverpool - Borussia Dortmund	Leverkusen - Lyon
Dinamo Kiev - Boavista Porto	Barcelona - Fenerbahce
Grupa C	**Grupa G**
Schalke 04 - Arsenal	Lille - Manchester
Mallorca - Panathinaikos	Olympiakos - La coruna
Grupa D	**Grupa H**
Nantes - Lazio Roma	Sparta Praga - Bayern Munchen
Galatasaray - PSV Eindhoven	Feyenoord - Spartak Moscova

Zeliko Bubanja - 43

Baschetbalistul sibian Zeliko Bubanja a înscris nici mai mult nici mai puţin decât 43 de puncte (o singură aruncare de 3) în întâlnirea dintre CSU şi B.C. Steaua, desfăşurată sâmbătă în Palatul "Transilvania" şi câştigat de elevii lui Mircea Vulc cu 108 - 74. Victoria echipei sibiene la asemenea diferenţă a fost posibilă datorită situaţiei în care au ajuns "militarii" din "Ghencea", proaspăt promovaţi pe prima scenă baschetbalistică de la noi după ce anul trecut au cedat locul în Divizia A Cimentului Fieni din motive financiare.

(PAGINA 7)

AMSO a cedat "lanterna roşie"

învingând, sâmbătă, pe "Municipalul" sibian pe Budvar Od. Secuiesc, FC AMSO a părăsit ultimul loc al clasamentului Seriei a VII-a a celui de-al treilea eşalon. Singurul gol al meciului a fost marcat de Giurcă în minutul 75, după un corner executat de Huzoaică. Acesta a fost cel de-al treilea meci consecutiv în care formaţia sibiană a părăsit terenul neînvinsă.

(PAGINA 2)

Fotbal/ Divizia C, Seria a VII-a

Sibienii au cucerit cetatea lui Bud

FC AMSO Sibiu - Budvar Od. Secuiesc 1-0 (0-0)

În limba maghiară, Budvar se traduce ca fiind cetatea lui Bud; sâmbătă, pe "Municipalul" sibian elevii antrenorului Viorel Jurcă au învins, la limită, scor 1-0, pe formaţia din Odorheiu Secuiesc, graţie golului lui Giurcă; antrenorul rămâne neînvins de când a preluat pe FC AMSO; formaţia sibiană a părăsit ultimul loc al clasamentului Seriei a VII-a; în etapa viitoare, echipa sibiană joacă la Săcele, pe terenul unei formaţii care are ca obiectiv promovarea;

FC AMSO	
1. Dangl	7
18. Constantin	5,5
(16. Ov. Poplăcean, 54)	6
6. Comăniciu	6
4. Giurcă	7
13. Măsaru	6
7. Cl. Gheorghe	6
5. M. Stoica	6
(14. I. Mărginean, 66)	5,5
8. Ov. Popa	6,5
10. Gh. Nicolae	5,5
(22. Huzoaică, 70)	6,5
9. Marcu	5,5
11. Tara	6
Antrenor Viorel Jurcă.	
Rezerve neutilizate: 12. Ursu; 15. Mereş; 17. Olteanu; 19. Munteanu.	

Stadion: "Municipal"
Spectatori: circa 400.
Evoluţia scorului:
1-0, min. 75 - Giurcă.
Arbitru: Gheorghe Gavril (Brad) 6.
Asistenţi: Ion Ionescu (Suseni) 6 şi Dan Mateescu (Piteşti) 6.
Observator FRF: I. Popa (Timişoara).
Cartonaşe galbene: Giurcă (60), Ov. Popa (72), Marcu (90)/ Popuşoi (16; 83), Duszinski (30).
Cartonaş roşu: Popuşoi (83).
Raportul şuturilor: 7-7 (pe poartă 5-5).
Cornere: 6-5.

Budvar	
1. Harnagea	6,5
19. Nagy	5,5
4. Pană	5
3. Szocs	5,5
20. Popuşoi	4,5
11. Gaţu	5
6. Demeny	5,5
15. Duszinski	5
(8. Chiratcu, 56)	6
7. Albert	5,5
9. Kando	5,5
(2. Iacob, 84)	
10. Cziki	6
Antrenor	
Rezerve neutilizate: 12. Foaltiu; 14. Modoran, 16.Csiri.	

Puţini spectatori au luat loc, sâmbătă, în tribunele "Municipalului" sibian pentru a asista la partida dintre "lanterna roşie", FC AMSO, şi Budvar Od. Secuiesc, o formaţie care are fixat ca obiectiv promovarea în eşalonul secund autohton. După două egaluri în deplasare, 1-1 cu FC '97 Sf. Gheorghe şi 0-0 la Braşov, cu Metrom ICIM, formaţia sibiană, cu Viorel Jurcă "principal", instalat înaintea etapei a IX-a, avea neapărată nevoie de o victorie cu Budvar pentru a mai spera că finalul de campionat o va prinde deasupra liniei ce delimitează, în clasamentul seriei a VII-a, retrogradatele de restul formaţiilor.

Primul sfert de oră al partidei a fost unul de studiu din partea ambelor formaţii. Abia în minutul 18 gazetarii au ieşit din starea de amorţeală notând prima ocazie. În acel minut M. Stoica, aflat la primul meci pentru AMSO, fiind transferat în perioada de minimercatto de la Minaur Zlatna a executat bine o lovitură liberă, însă portarul Harnagea nu a avut nici o problemă în a reţine balonul. Peste numai un minut Adi Tara se înscrie într-o cursă solitară spre poarta oaspeţilor, traversează terenul de pe dreapta pe stânga cu mingea la picior, pătrunde în careul mic însă intenţia sa de a obţine lovitura de pedeapsă este privită cu zâmbetul pe buze de "centralul" Gavril. Ov. Popa (23) şi Marcu (24) şutează pe lângă, iar la cealaltă poartă Demeny (27) reia direct din lovitură liberă, balonul trecând razant cu bara. După ocaziile irosite de M. Stoica (31), acesta reluând în zid, din poziţie favorabilă, la o lovitură liberă, şi Tara, şut din unghi în portar (33), oaspeţii îşi trec în cont două oportunităţi de a deschide scorul. Mai întâi Albert îl întinde bine pe Zoli Dangl (34), portarul sibian respingând în corner, pentru ca, 5 minute mai târziu, Popuşoi, care a evoluat împotriva mai multor foşti colegi de la Şoimii, să nu nimerească spaţiul porţii în urma unui şut de la circa 30 de metri.

La 4 minute de la reluare Dangl îşi salvează echipa de la un gol ca şi făcut, la o "scăriţă" a lui Duszinski. Oaspeţii simt căderea fizică a sibienilor şi îşi crează alte câteva ocazii de a deschide scorul.În minutul 55 Szocs, de la 25 de metri, nu nimereşte spaţiul porţii, apoi, trei minute mai târziu, Chiratcu, nou-intrat în joc, îl solicită pe Dangl. Tot Chiratcu (60) pătrunde în careu, din apropierea liniei de fund scoate pentru Albert, însă portarul sibian reţine balonul. Cu un sfert de oră înainte de concluzia partidei, în urma unei lovituri de colţ executată de Huzoaică, Giurcă se înalţă şi punctează cu o lovitură de cap. 1-0 pentru FC AMSO, spre bucuria spectatorilor al căror număr a mai crescut odată cu venirea celor care asistaseră, câteva momente mai devreme, la partida de baschet masculin desfăşurată în Palatul Sporturilor "Transilvania". Până la final sibienii mai irosesc două ocazii de a marca. Mai întâi Marcu (77) şutează plasat, fără probleme pentru Harnagea, care reţine, pentru ca, cu două minute înainte de final, la capătul unei curse de 60 de metri, în cursul căreia a făcut un un-doi cu Ovidiu Popa, Huzoaică să şuteze slab, pe direcţia în care se afla portarul formaţiei din Odorheiu Secuiesc.

Trei puncte deosebit de importante pentru FC AMSO, formaţie care pare a-şi fi găsit în sfârşit antrenorul ideal, în persoana lui Viorel Jurcă, sub conducerea căreia au fost cucerite 5 puncte în trei partide, dintre care două în deplasare.

În etapa viitoare, FC AMSO va juca la Săcele, cu Precizia din localitate. Din păcate, de la sibieni va lipsi Giurcă, datorită cumulului de cartonaşe galbene. Sunt însă speranţe pentru revenirea lui Daniel Galea în teren, jucător legitimat în perioada de minimercatto.

Ovidiu Boica

Divizia C, Seria a VII-a, etapa a XI-a

Rezultate

FC '97 Sf. Gheorghe - Romradiatoare Braşov	2-0
FC AMSO Sibiu - Budvar Od. Secuiesc	1-0
Viromet Victoria - Precizia Săcele	3-0
Nitramonia Făgăraş - Minerul Berbeşti	3-0
Metrom Braşov - Unirea Ungheni	1-0
Bucegi Predeal - Chimica Tîrnăveni	0-0
Energia Feldioara - Gaz metan Tg. Mureş	1-0

Viitorul Gheorghieni a stat.
Minerul Berbeşti a fost înscrisă înaintea etapei a III-a în locul lui Apemin Borsec, care s-a retras după prima etapă.

Clasament

1. Chimica Tîrnăveni	11	7	2	2	21-8	23(+8)	⇔
2. Metrom Braşov	10	6	1	3	19-8	19(+1)	⇧
3. Viromet Victoria	10	5	4	1	13-8	19(+1)	⇧
4. Precizia Săcele	10	8	1	1	22-7	18(+10)	⇩
5. FC '97 Sf. Gheorghe	10	4	4	2	18-11	16(-2)	⇔
6. Nitramonia Făgăraş	10	5	1	4	14-10	16(+1)	⇧
7. Energia Feldioara	11	4	3	4	12-10	15(-3)	⇧
8. Budvar Od. Secuiesc	10	4	1	5	13-12	13(+1)	⇩
9. Bucegi Predeal	10	3	3	4	7-10	12(-3)	⇧
10. Romradiatoare Braşov	10	3	2	5	7-10	11(-4)	⇩
11. Gaz metan Tg. Mureş	11	2	4	5	7-16	10(-8)	⇔
12. Viitorul Gheorghieni	10	3	1	6	8-19	10(-5)	⇔
13. FC AMSO Sibiu	10	2	3	5	8-18	9(-3)	⇧
14. Unirea Ungheni	11	3	0	8	8-20	9(-6)	⇩
15. Minerul Berbeşti	10	2	2	6	10-20	8(-4)	⇩

* **Echipă penalizată cu 7 puncte**

Etapa viitoare

Etapa a XII-a, sâmbătă, 3 noiembrie 2001, ora 11:00

Budvar Od. Secuiesc - Romradiatoare Braşov
Precizia Săcele - FC AMSO Sibiu
Viitorul Gheorghieni - Nitramonia Făgăraş
Unirea Ungheni - Minerul Berbeşti
Chimica Tîrnăveni - Metrom ICIM Braşov
Gaz metan Tg. Mureş - Bucegi Predeal
Energia Feldioara - FC '97 Sf. Gheorghe
Viromet Victoria va sta.

Rugbi/ Divizia A, Play-out

Înfrângere şi la Bucureşti

Grivița Roşie Bucureşti - CSM Kirschbaum Sibiu 30 - 19 (19 - 7)

Aşa cum era de aşteptat sibienii de la CSM Kirschbaum nu au putut emite pretenţii, sâmbătă la Bucureşti, în faţa unei echipe mult mai motivată şi dornică de a obţine victoria. A fost o partidă anostă din toate punctele de vedere care a exploatat la maxim potenţele fizice ale fiecărui jucător. Cu toate acestea sibienii au reuşit să facă un joc frumos înscriind trei eseuri prin Cucu, Costache şi Banciu. Din păcate doar două dintre acestea au fost transformate de Răşcanu şi Banciu.

"A fost un meci bun al elevilor mei. Din păcate, ne-a lipsit mobilizarea de a opri adversarii", ne-a declarat "principalul" sibian Florin Troancă.

Această partidă a fost ultima din turul campionatului. Va urma o pauză competiţională până în 24 noiembrie. La această dată sibienii vor primi vizita echipei din Iaşi în ultimul meci din acest an. Campionatul se va relua în primăvara anului viitor.

În partida de sâmbătă, antrenorul Fl. Troancă a folosit următorul "15": Ciulei, Cucu, C.Tatu, D.Tatu, Borcan, Troancă, Zeicu, Costache, Seceleanu, Răşcanu, C.Micu, Nedelcu, Borghină, Apostol şi Banciu.

Marius IONESCU

Paintball / Cupa Presei

Război între ziarişti

După fotbal şi biliard, ziariştii s-au întrecut în acest weekend şi la paintball. Organizată de Radio Contact competiţia a fost dură, atât la propriu cât şi la figurat, slujitorii condeiului, al reportofonului sau camerei de filmat, având prilejul să se "războiască" pe un teren special amenajat din str. Ştrandului.

În urma celor două zile de întreceri cei mai puţin "vopsiţi" au fost colegii de la "Transilvania Jurnal". Au fost urmaţi în clasament de "Rondul" şi "Radio Contact".

Marius IONESCU

Ziua Armatei

Întreceri între militari

25 octombrie... Ziua Armatei, zi în care infanterişti, artilerişti, transmisionişti, tanchişti, intendenţi şi finanţişti, genişti, chimişti, vânători de munte, marinari, aviatori şi paraşutişti, îmbracă haina de sărbătoare. Zi în care, pentru câteva clipe, trecutul coboară în prezent.

Nu de mult, la Academia Forţelor Terestre, timpul acordat educaţiei fizice făcea din aceasta o Cenuşăreasă. (Motivele? Diverse: însă nu ele fac obiectul prezentului articol). Între timp, situaţia s-a mai schimbat ("responsabilul" schimbării purtând numele de Nicolae Uscoi). Domnia sa, în calitate de rector al Academiei Forţelor Terestre "Nicolae Bălcescu" şi comandant al garnizoanei Sibiu, n-a ocolit manifestările sportive desfăşurate cu prilejul Zilei Armatei. Ba mai mult, i-a felicitat personal, atât pe câştigătorii crosului militar, cât şi pe participanţii demonstraţiei de judo şi arte marţiale.

Cu noutăţi la capitolul "premii" s-au prezentat şi organizatorii întrecerilor sportive (membrii Catedrei de Educaţie Fizică: lt. col. Robert Stănciulescu, lt. col. Ionel Vrânceanu, mr. Marcel Pomohaci, lt. Cornel Milea, sc. Dan Hrib, sc. Nicolae Drăgălău, alături de aceştia aflându-se şi cei doi rezervişti: Ilie Popa şi Teodor Ciuhureanu).

În cele ce urmează vă prezentăm rezultatele înregistrate la întrecerile sportive organizate cu prilejul Zilei Armatei:

Cros - individual

1. Ilie Dumitraşcu
2. Cătălin Moga
3. Marius Ciutureanu
4. Dan Cruceriu
5. Valentin Ghionea
6. Vasile Moldoveanu
7. Radu Mitran
8. Dumitru Ţurlea
9. Cătălin Grigoraş
10. Florin Zbarcea

Echipe

1. Anul II
2. Anul III
3. Anul I
4. Anul IV

Baschet

1. Anul al III-lea
2. Anul al II-lea
3. Anul al IV-lea
4. Anul I

Fotbal

1. Anul al IV-lea
2. ANUL al III-lea
3. Anul al II-lea
4. Anul I

Şah

1. Anul al III-lea
2. Anul al II-lea
3. Anul al IV-lea
4. Anul I

Volei

1. Anul al III-lea
2. Anul al II-lea
3. Anul I
4. Anul al IV-lea

Handbal

1. Anul al IV-lea
2. Anul al II-lea
3. Anul al III-lea
4. Anul I

Clasament general

1. Anul al III-lea (cpt. Vasile Spineanu)
2. Anul al II-lea (mr. Radu Gheorghe)
3. Anul al IV-lea (lt. col. Laurenţiu Chiriţoiu)
4. Anul I (mr. Nicolae Popescu).

Ramona POPA

Tribuna sporturilor

Fondat în 1990
Str. G. Coşbuc, nr. 38, 2400
Tel. 21.12.81; 43.31.93
Tel./Fax. 21.41.41
Editat de Casa de Presă şi Editură Tribuna
ISSN 1220-3407
Tiparul executat la SC Tipotrib SRL

Consiliul de Administraţie
Emil David - director general
Mircea Biţu - director editorial
Vasile Tâlvan - director economic
Colectivul redacţional
Ovidiu Boica - şef departament
N.I. Dobra, Octavian Rusu, Mihai Bratu - seniori editori
Marius Ionescu - reporter
Ramona Popa, Victor Cociu, Gheorghe Răşinaru - colaboratori
Fred Nuss, Ioan Gliga, Vasile Cârdei - foto

Fotbal/ Divizia B, Seria a II-a

Medieşeni contra... sibieni

Gaz metan Mediaş - Minaur Zlatna 2-0 (1-0)

Chiar dacă au întâlnit o formaţie care se chinuie să se menţină în afara locurilor retrogradabile, medieşenii nu au reuşit să facă scor, mai mult marcând golul desprinderii în ultimele momente ale jocului; la oaspeţi au evoluat nici mai mult nici mai puţin decât 5 ex-jucători ai defunctei FC Inter Sibiu, la care s-a adăugat şi rezerva neutilizată Adrian Popa; cei cinci sunt Fl. Cotora, Stănilă, Beza, precum şi verii Cornel şi Marius Szeghedi, ultimii doi transferaţi în perioada de mini-mercatto; prima reuşită a fost un autogol al lui Ad. Popescu; a oficiat la "centru" foarte bine Alexandru Băjan, cel care este văzut ca o nouă speranţă a arbitrajului românesc; şi la acest joc în tribunele stadionului "Gaz metan" au luat loc mai puţin de 1000 de spectatori, deşi preţul unui bilet a fost de doar 10.000 de lei

Gaz metan Mediaş îşi continuă parcursul bun, fiind neînvinsă de 7 partide. Ar fi fost nefiresc să nu fie aşa, sâmbătă în oraşul de pe malurile Tîrnavei Mari poposind o formaţie care, deşi are în componenţă o serie de jucători de certă valoare, care au evoluat campionate întregi la formaţii de prim sau de eşalon secund, ne referim aici la Fl. Cotora, Marius şi Corenel Szeghedi, Ceauşu, Florin Macavei sau Plisca, nu reuşeşte să-şi găsească formula ideală, ce să o ajute să obţină rezultate care să o îndepărteze de zona fierbinte a retrogradării.

Încă din start gazdele au ocupat poziţii avansate în jumătatea de teren a minerilor din Zlatna. Astfel că, în minutul 6, în urma unei centrări de pe partea dreaptă a lui Cosmin Stoica, Fl. Cotora a respins balonul cu greu însă acesta l-a lovit pe Ad. Popescu şi a intrat în "aţe". Peste 7 minute M. Stanciu ar fi putut urca scorul la 2-0, însă s-a opus portarul Cotora. Ultimul a parat, în minutul 16, şi şutul expediat de Cl. Moldovan de la limita careului de "şaisprezece". Boaru (23) şi Fr. Popescu au irosit, la rându-le, ocazia de a puncta, iar la cealaltă poartă, cu un minut înaintea de concluzia primei reprize, Fl. Macavei a executat o lovitură liberă, de la circa 35 de metri de poarta lui Paul Rus, rămasă şi ea fără rezultat pe cocheta tabelă de marcaj a stadionului.

La 5 minute de la reluare Ciurar a iniţiat o acţiune pentru Gaz metan, a transmis la Boaru, acesta i-a pasat lui M. Stanciu însă ultimul a reluat din 7-8 metri peste. 7 minute mai târziu Fr. Popescu şi Boaru nu ajung la o centrare a lui Nicolau. Florin Cotora (73) se opune cu greu la şutul lui Ciurar, din interiorul suprafeţei de pedeapsă, iar la cealată poartă, cu 5 minute înainte de ultimul fluier al "centralului" Alexandru Băjan, Balaj şutează din dreptul punctului cu var peste transversală însă. Peste un minut Ciurar are ocazia de a majora diferenţa de pe tabelă, însă balonul expediat de el printr-un şut de la circa 35 de metri ţinteşte bara dreaptă a porţii lui Fl. Cotora. Totuşi, în cele din urmă va fi 2-0, graţie reuşitei lui Pogăcean, care a înscris după un un-doi cu Boroncoi.

Cu cele trei puncte cucerite în partida de sâmbătă Gaz metan ajunge la cota 19. Dacă ar fi beneficiat şi de cele 7, cu care a fost penalizată, însă care speră că le vor primi înapoi, formaţia din oraşul de malurile Tîrnavei Mari s-ar fi aflat pe un onorant loc 3 în clasament, în spatele UT-ei din Arad şi a oltenilor lui Sorin Cîrţu.

Ovidiu BOICA

Gaz metan	
1. P. Rus	6
3. Nicolau	6
4. Fl. Şomfălean (cpt.)	7
23. C-tin Andrei	6,5
20. C. Stoica	7
21. Cl. Moldovan	6
(6. Hanc, 76)	
10. Pogăcean	7
13. Ciurar	7
7. M. Stanciu	6
(14. Drăgulin, 71)	5,5
9. Boaru	7
(8. Boroncoi, 80)	
11. Fr. Popescu	6

Antrenor Silviu Dumitrescu
Rezerve neutilizate: 12. Roşca; 17. Cazangiu; 2 Iencsi II; 19. V. Stoica.

Stadion: "Gaz metan".
Spectatori: circa 800.
Evoluţia scorului:
1-0, min. 6 - Ad. Popescu (autogol)
2-0, min. 90 - Pogăcean
Arbitru: Alexandru Băjan (Videle) 8.
Asistenţi: Constantin Safta 7 şi Marian Deaconu 7 (ambii Ploieşti).
Observator FRF: Alexandru Crişan (Bucureşti).
Cartonaşe galbene: Fl. Şomfălean (65)/ Beza (20), Stănilă (70).
Cartonaşe roşii: -.
Raportul şuturilor: 14 - 5 (pe poartă 7-1).
Cornere: 4-4.

Minaur	
12. Fl. Cotora (cpt.)	6
2. Cioabă	5,5
23. Fl. Macavei	5,5
4. Stănilă	5,5
6. Ad. Popescu	4,5
8. Abălaşei	5
(15. C. Szeghedi, 67)	5,5
5. Beza	6
7. Paleacu	5,5
11. Balaj	5
9. M. Szeghedi	5,5
(18. Vitan, 75)	5
10. Plisca	5
(16. Ceauşu, 58)	5,5

Antrenor Ştefan Fogaraşi
Rezerve neutilizate: 1. Rusu; 3. Tudor; 14. Frăţilă; 17. Ad. Popa.

Peluza a III-a

Trei Gigei măricei

Aciuaţii în zona sportului, mă refer la cei bogaţi, care tind să facă pasul de la "aciuat" la "stăpân", folosind luciul banului, ne aduc în miezul uimirii prin declaraţii greu de catalogat.

Nu neapărat prin aprecieri la obiect, la calitatea unui joc, la reuşit unui spectacol, cât la reuşita afacerii personale din sportul la care s-au aciuat. Aciuatul comentează, de multe ori fără să-şi dea seama, nu jocul, ci afacerea personală.

Jocul de fotbal oferă cele mai mari atracţii pentru amatorii de aciuire, care se dau "sprijinitori", "animatori" sau chiar "îndrăgostiţi" de balonul rotund, deşi se vede clar, din ultimul loc al peluzei, că sunt îndrăgostiţi de rotunjimea banului.

Dintre cei trei mari "gigei" aciuaţi pe lângă balonul rotund, sponsori zişi, investitori de fapt, se vede cum Gigel Neţoiu a făcut cea mai slabă afacere. Spre deosebire de Rapid şi de Steaua, care, de bine - de rău, se ridică la "mediocritate", fosta campioană a unei mari iubiri, frumos şi tentant numită Bănie, nu poate să aducă ceva bănet, nici speranţe lucide pentru vreo redresare. Gigel Neţoiu a făcut o investiţie sub aşteptările sale. Oare de ce? Explicaţia cu arbitrajul ostil a fost tocită prin exces de folosire şi de ceilalţi "gigei". Nu se mai potriveşte. Trebuia folosită o altă explicaţie. Gigel al nostru a gândit cât a gândit şi a găsit-o: Vinovaţi de toată degringolada fotbalului craiovean şi de pericolul unui eşec total în afacerea personală, sunt ziariştii! Declaraţia lui Gigel îi dezvăluie supărarea, dusă până în zona cruzimii: "Dacă ar fi după mine, eu aş împuşca toţi ziariştii!". Bine că nu a propus ghilotina sau spânzurătoarea.

Un peluzist, cititor de ziare şi reviste la Bufetul Răşinari şi-a dat cu părerea că Gigel o fi vânător, o fi făcut tir în copilărie, sau o fi fost lovit de vreun necaz legat de sănătate.

Mihai BRATU

Fotbal / Divizia D

Etapă intermediară

Miercuri, s-a disputat etapa cu numărul 14 din cadrul Diviziei D la fotbal. Iată în continuare rezultatele înregistrate:

ASA - Sevişul Şelimbăr	1-2 (0-1)
Progresul Terezian - Progresul ...mbrăveni	0-4 (0-2)
Sticla Avrig - Av. Dârlos	1-2 (0-1)
Romdor - Textila Cisnădie	1-2 (1-2)
Carpaţi Mecanica - FC "U" Telecom	0-1 (0-1)
Gaz Metan Med. - Romanofir	2-0 (1-0)
Sparta Mediaş - CS Agnitex	3-0 (neprezentare)
Unirea Ocna - Romipel Cordia	2-3 (2-0).

La două etape de finiş

În cadrul etapei a XV-a din cadrul Diviziei D la fotbal s-au înregistrat următoarele rezultate:

Romipel Cordia - Sticla Avrig	8-1 (2-0)
Textila Cisnădie - Unirea Ocna	7-0 (3-0)
Sevişul Şelimbăr - Progresul Terezian	5-3 (4-1)
Romanofir - ASA Sibiu	2-1 (2-0)
CS Agnitex - Fl. Cârţa	4-0 (1-0)
Av. Dârlos - Carpaţi Mecanica	2-1 (1-1)
Progresul Dumbrăveni - Romdor	5-3 (3-2)
FC "U" Telecom - Sparta Mediaş	0-0.

După această etapă primele trei locuri în clasament sunt ocupate de:

1. Textila Cisnădie 36 p.
2. FC "U" Telecom 34 p.
3. Mecanica Mârşa 33 p.

Marius IONESCU

Atletism / Palmares

Elena Hila - a XVI-a în topul mondial pe anul 2001

Sezonul competiţional care abia s-a încheiat a constituit pentru aruncătoarea greutăţii, Elena Hila, prilejul de a urca în topul primelor 20 de atlete ale lumii.

În clasamentul întocmit de FIA, Hila ocupă poziţia a XVI-a. Legat de această clasare am cerut opinia antrenorului său, prof. Petre Manu. "A fost un sezon destul de bun. Elena a trebuit să revină în competiţii după o perioadă în care a suferit o serie de accidentări. Totuşi mă declar parţial mulţumit de evoluţia sa în acest sezon.

Până la Jocurile Francofoniei ce au avut loc în luna iulie a avut o evoluţie bună. După aceasta a urmat o perioadă de pregătire în Canada, unde s-a antrenat singură. A urmat Universiada din China unde la fel a fost singură şi deci rezultatele au fost mai slabe", ne-a declarat antrenorul Petre Manu.

Către finele sezonului Elena a întâmpinat unele probleme extrasportive. La un moment dat, ea a fost pe picior de plecare de la CSM Sibiu, club la care este legitimată. Din fericire, directorul DJTS Sibiu, Paul Frăsie, a reuşit să facă unele demersuri în vederea angajării sportivei la Uzina Mecanică Mârşa. Pe plan şcolar au fost la fel unele mici probleme care pare a se rezolva în cele din urmă.

Pentru anul viitor obiectivul sibiencei este acela de a ajunge în primii 8 aruncători ai lumii.

"Vrem să atingem această performanţă care să ne menţină în cursa pentru Olimpiada din 2004 de la Atena. Condiţia ar fi ca Elena să arunce peste 19 m, lucru deloc imposibil de realizat, deoarece ea dispune de toate resursele necesare acestei performanţe", ne-a mai declarat antrenorul P. Manu.

În momentul de faţă Elena Hila şi-a început pregătirile pentru sezonul competiţional viitor. Se aşteaptă, de asemenea, reglementarea problemelor de pe "Municipal" (rebranşarea la reţeaua de apă şi energie electrică) pentru intensificarea acestor antrenamente.

Marius IONESCU

Divizia B, etapa a XII-a

Rezultate

Seria I	
Laminorul Roman - Dinamo Poiana Cîmpina	0-1
Rocar Bucureşti - Cimentul Fieni	0-1
Petrolul Moineşti - Midia Năvodari	2-2
Rapid Electromagnetica - Fulgerul Bragadiru	2-1
Dacia Unirea Brăila - Diplomatic Focşani	1-0
FC Oneşti - Inter Gaz Bucureşti	0-1
Tractorul Braşov - Foresta Suceava	2-0
ARO Cîmpulung Muscel - Metalul Plopeni	2-1

Clasament

1. Metalul Plopeni*	12	8	2	2	20-11	26(+8) ⇔
2. Inter Gaz Bucureşti	12	7	1	4	18-11	22(+4) ⇧
3. Dinamo Poiana Cîmpina*	12	6	2	4	21-14	20(+5) ⇧
4. Rapid Electromagnetica*	12	6	2	4	23-19	20(+2) ⇧
5. Fulgerul Bragadiru	12	6	2	4	22-19	20(+2) ⇧
6. Midia Năvodari	12	5	4	3	16-12	19(0) ⇧
7. Foresta Suceava	12	5	3	4	20-14	18(0) ⇧
8. ARO Cîmpulung Muscel	12	5	3	4	15-13	18(-3) ⇔
9. Petrolul Moineşti	12	5	1	6	14-18	16(-2) ⇧
10. Cimentul Fieni	12	3	6	3	11-10	15(0) ⇧
11. Laminorul Roman	12	5	0	7	19-23	15(-3) ⇩
12. FC Oneşti	12	4	3	5	12-19	15(-3) ⇩
13. Tractorul Braşov	12	3	5	4	9-11	14(-7) ⇧
14. Diplomatic Focşani	12	3	4	5	12-15	13(-5) ⇩
15. Rocar Bucureşti	12	2	2	8	5-16	8(-10) ⇔
16. Dacia Unirea Brăila	12	2	2	8	8-22	8(-10) ⇔

* Formaţii care nu pot promova deoarece sunt "sateliţi" ai unor echipe de Divizia A.

Etapa viitoare

Etapa a XIII-a, sâmbătă, 3 noiembrie 2001, ora 11:00

Metalul Plopeni - Laminorul Roman
Dinamo Poiana Cîmpina - Rocar Bucureşti
Cimentul Fieni - Petrolul Moineşti
Midia Năvodari - Rapid Electromagnetica
Fulgerul Bragadiru - Dacia Unirea Brăila
Diplomatic Focşani - FC Oneşti
Inter Gaz Bucureşti - Tractorul Braşov
Foresta Suceava - ARO Cîmpulung Muscel

Rezultate

Seria a II-a	
Apulum Alba Iulia - CSM Reşiţa	1-1
Extensiv Craiova - FC Baia Mare	1-0
Politehnica Timişoara - ASA Tg. Mureş	0-1
Ind. Sârmei C. Turzii - Pandurii Tg. Jiu	4-0
Olimpia Satu Mare - UT Arad	2-3
Internaţional Piteşti - Universitatea Cluj	2-1
Gaz metan Mediaş - Minaur Zlatna	2-0
Jiul Petroşani - FC Bihor Oradea	2-2

Clasament

1. Extensiv Craiova	12	8	3	1	20-9	27(+9) ⇧
2. UT Arad	11	9	0	2	20-10	27(+9) ⇧
3. FC Baia Mare	12	8	2	2	23-11	26(+11) ⇩
4. FC Bihor Oradea	12	5	5	2	20-10	20(+2) ⇔
5. Gaz metan Mediaş*	12	8	2	2	25-9	19(+5) ⇧
6. Ind. Sârmei C. Turzii	12	5	3	4	20-15	18(0) ⇧
7. Pandurii Tg. Jiu	12	4	5	3	9-10	17(-1) ⇩
8. Internaţional Piteşti	12	4	4	4	19-16	16(-2) ⇧
9. CSM Reşiţa	12	4	4	4	11-16	16(+1) ⇩
10. Apulum Alba Iulia	11	3	6	2	21-15	15(0) ⇩
11. Universitatea Cluj	12	2	5	5	17-15	11(-7) ⇔
12. Minaur Zlatna	12	2	4	6	11-20	10(-8) ⇔
13. Olimpia Satu Mare	12	3	1	8	17-27	10(-8) ⇔
14. ASA Tg. Mureş	12	2	2	8	8-23	8(-10) ⇧
15. Politehnica Timişoara	12	1	3	8	11-28	6(-12) ⇩
16. Jiul Petroşani	12	1	3	8	8-28	6(-15) ⇔

* Echipă penalizată cu 7 puncte.
Partida Apulum Alba Iulia - UT Arad, din etapa a VIII-a, se dispută pe 7 noiembrie 2001.

Etapa viitoare

Etapa a XIII-a, sâmbătă, 3 noiembrie 2001, ora 11:00

FC Bihor Oradea - Apulum Alba Iulia
CSM Reşiţa - Extensiv Craiova
FC Baia Mare - Politehnica Timişoara
ASA Tg. Mureş - Ind. Sârmei C. Turzii
Pandurii Tg. Jiu - Olimpia Satu Mare
UT Arad - Internaţional Piteşti
Universitatea Cluj - Gaz metan Mediaş
Minaur Zlatna - Jiul Petroşani

Agenţii sunt "cancerul" fotbalului englez

Un parazit este "un organism (animal sau vegetal) care trăieşte şi se hrăneşte pe seama altui organism, căruia îi provoacă adesea daune, boli sau chiar moartea". În universul uman, un parazit este o persoană care trăieşte din munca altora, care nu produce nimic.

Agenţii jucătorilor pot fi numiţi, în prezent, paraziţii fotbalului englez. În timp ce fanii se bucurau de golul egalizator marcat de David Beckham în meciul dintre reprezentativele Angliei şi Greciei (scor 2-2), contând pentru calificarea la Cupa Mondială din 2002, agenţii îşi întindeau avizi tentaculele, gândindu-se numai la sumele de bani pe care le vor obţine în urma contractelor pe care Beckham le va semna în continuare. Un manager din fotbalul englez i-a numit pe agenţi ca fiind "cancerul" jocului de fotbal, şi acesta nu este departe de adevăr.

În prezent, se efectuează, în medie, 25 de transferuri pe săptămână în care sunt implicate cluburi engleze de fotbal. Multe dintre aceste transferuri sunt iniţiate de agenţi, care adulmecă importante comisioane sau sume imense la fiecare afacere. Scenariul este următorul: un fotbalist bun, îndemnat de un agent fără scrupule, îşi neglijează relaţiile cu antrenorul, planurile acestuia din urmă pentru sezonul în curs nefiind luate în considerare. Echipa devine treptat din ce în ce mai dezorientată, în final retrogradând, iar antrenorul este demis. Pare un scenariu irealist, dar tehnicianul Joe Royle spune că a trecut printr-o astfel de experienţă, în sezonul trecut, atunci când pregătea echipa Manchester City. Royle încă se gândeşte să-i cheme în justiţie pe responsabilii grupării engleze, acuzând-i că au acţionat ilegal.

Chiar dacă obţine sau nu o compensaţie financiară, problema este în continuare valabilă. Demiterea antrenorului Joe Royle nu poate fi pusă pe seama acţiunilor unui singur agent, dar repetarea unor astfel de "scamatorii" reuşesc să destabilizeze sportul cel mai popular şi mai bogat din Marea Britanie. Şi, în ciuda eforturilor depuse pentru a controla această problemă, sifuaţia ar putea deveni din ce în ce mai gravă.

87 de agenţi licenţiaţi numai în Anglia

Există deja 87 de agenţi cu licenţă în Anglia, numărul acestora fiind cu mult mai mare decât în alte campionate. De exemplu, în Spania sunt numai 52. Deşi nu sunt atât de multe lucruri de făcut, alţi 80 de agenţi au primit aprobarea de a-şi desfăşura activitatea, după ce au trecut examenul de acreditare la FIFA. Această situaţie ar putea conduce la o creştere a cazurilor de manipulare a jucătorilor, de transformare a regulilor jocului.

Agenţii sunt şi ei împărţiţi în mai multe categorii. Unii agenţi fac totul pentru clienţii lor, devenind vitali pentru aceştia. Astfel, agenţii se ocupă de situaţia financiară a clienţilor, de imaginea lor publică, dar şi de achiziţionarea de locuinţe, de cele mai multe ori fiind vorba de vile impunătoare cu garaje pentru şase maşini. Ei reprezintă mai mult decât o companie de management. Atacantul formaţiei Liverpool, jucătorul de culoare Emile Heskey, este un client mulţumit. "Agenţii s-au ocupat de mine încă de la vîrsta de 17 ani. Ei au fost cei care mi-au administrat afacerile şi contractele, oferindu-mi posibilitatea de a mă concentra numai la joc", a declarat Heskey.

Există o a doua categorie de agenţi, cei second-hand. Aceştia plantează seminţele discordiei în creierul jucătorilor sau lucrează clandestin pe lângă cluburi şi manageri, sarcina lor fiind de a-i muta pe jucători de la un club la altul. Agenţii cu licenţă se ghidează după regulile FIFA, dar munca lor se bazează în cea mai mare măsură pe vorbă multă şi bani mulţi, ceea ce este greu de controlat.

Afacerile necurate sunt foarte greu de depistat. Responsabilii clubului Celtic Glasgow au fost descoperiţi atunci când au folosit un agent care nu avea licenţă, fiind amendaţi cu suma de 50.000 de lire sterline, în timp ce Dennis Roach, care are licenţă, face obiectul unei investigaţii efectuate de Federaţia de Fotbal din Anglia, deoarece în timpul efectuării unui transfer a reprezentat interesele atât ale clubului, cât şi ale jucătorului, lucru interzis de regulament. Sancţiunile dictate în aceste cazuri sunt foarte rar date publicităţii.

Unul dintre aspectele acestei probleme constă în faptul că este foarte uşor ca o persoană să devină agent. Până în anul 1995 nu a existat nici un control asupra procedurilor pe care trebuie să le urmeze cel care dorea să devină agent - oricine visa acest lucru, putea să-şi îndeplinească dorinţa, dacă avea mijloacele necesare. Ulterior FIFA a introdus un cod de conduită, instituind, de asemenea, obligativitatea depunerii unei garanţii bancare în valoare de 100.000 de lire sterline într-o bancă elveţiană, înainte de acordarea licenţei. Federaţia de Fotbal din Anglia a decis, de asemenea, ca posibilii candidaţi să se prezinte la un interviu înainte de a fi acreditaţi.

Regulament nou din martie

FIFA a schimbat regulamentul în luna martie a acestui an, noii agenţi fiind nevoiţi să dea un examen în ţara de proveniență, în cadrul federaţiei de care aparţin. Astfel, în urmă cu câteva săptămîni, 125 de aspiranţi, reuniţi într-o sală din Londra, nu au făcut altceva decât să-şi completeze datele personale şi să răspundă la 20 de întrebări, care aveau răspunsuri multiple. Ţinând cont de faptul că una dintre întrebări era "Ce înseamnă FIFA?", media celor care au trecut examenul fiind de 66 la sută, şi că tot ceea ce trebuie să faci după aceea este să obţii un certificat de asigurare, ne îndreptăţeşte să spunem că actualul sistem este mai puţin riguros.

"Rapoartele privind salariile jucătorilor se publică foarte des. În acest context, există un interes imens pentru a deveni agent. La ultimul examen au existat 180 de cereri - din partea unor foşti fotbalişti, a părinţilor jucătorilor, a unor persoane din lumea financiară şi a altor categorii de persoane. Dar, examinarea la care sunt supuşi nu este suficientă. S-ar putea ca în următoarele două săptămâni, 160 dintre aceştia să poată să-şi desfăşoare activitatea", a declarat Graham Noakes, care supraveghează respectarea procedurilor în cadrul federaţiei engleze.

Există câteva aspecte ambigue în regulamentul privind activitatea agenţilor din campionatul Angliei. În primul rând, trebuie să fii o "persoană naturală" (orice ar însemna asta) şi trebuie să ai o "reputaţie impecabilă". De asemenea, trebuie să respecţi "un cod de conduită profesională", ceea ce presupune "să nu abordezi niciodată un jucător aflat sub contract în scopul de a-l convinge să-şi încheie prematur acordul cu o anumită grupare". Potrivit lui John Barnwell, şeful executiv al Asociaţiei Antrenorilor din Premier League, această regulă este de cele mai multe ori ignorată.

"Există agenţi care îşi respectă toate obligaţiile profesionale şi care se descurcă foarte bine în ceea ce fac, dar acei agenţi necinstiţi, care îşi urmăresc propriile interese, reprezintă cancerul fotbalului englez", a declarat Barnwell. Acesta a adăugat că totul a început cu atacantul Pierre van Hooijdonk, care a primit un bonus de loialitate în valoare de 30.000 de lire sterline din partea responsabililor grupării Nottingham Forest, după care, în săptămâna imediat următoare, nu şi-a mai dat interesul pentru un joc performant. În final, antrenorul de atunci al echipei engleze, Dave Bassett, a fost concediat. Barnwell a mai precizat că tehnicienii Joe Royle şi Bobby Robson l-au sunat, reclamând o situaţie similară. "Managerul fotbalului modern are din ce în ce mai multe responsabilităţi şi din ce în ce mai puţin control. Avem nevoie cu disperare de o comisie de monitorizare independentă, care să se asigure că aceşti agenţi respectă regulile", a mai adăugat oficialul englez.

Acel for se presupune că este Federaţia de Fotbal din Anglia, dar chiar şi agenţii pun la îndoială faptul că responsabilii fotbalului britanic au timpul şi puterea de a fi eficienţi.

Paul Stretford, managerul firmei Proactive Sports Management, a fost martorul înmulţirii necontrolate a agenţilor, ţinând cont de faptul că în perioada în care a început să se ocupe de fostul jucător Frank Stapleton (1987) existau

numai şapte agenţi în întreaga ţară. "Această industrie trebuie să fie mult mai transparentă. În timp, cooperativa s-a transformat într-o industrie care produce milioane de lire sterline, dar care nu poate fi controlată", spune Stretford. Părerea acestuia este împărtăşită şi de Jon Holmes, poate cel mai important personaj din această lume, printre clienţii săi numărîndu-se Gary Lineker şi David Gower, şi care a format alături de Tony Stephens una dintre cele mai importante firme de profil, SFX Sports Group.

"Regulamentul actual este bun, dar regulile trebuie întărite. Există în continuare cazuri în care managerii îi sfătuiesc pe jucători să angajeze anumiţi agenţi, în schimbul unor sume de bani sau unor favoruri din partea acestora din urmă, fără nici o considerare pentru interesele fotbaliştilor. Iar, autorităţile din fotbal nu au rezolvat încă problema agenţilor fără licenţă. Nu există mijloace pentru sancţionarea acestora", a precizat Jon Holmes.

Un singur agent de sex feminin

Rachel Anderson, singurul agent de sex feminin, încearcă să modifice imaginea "bărbaţilor în haine murdare", dar atât timp cât vor exista standarde duale, nimic nu se va schimba. "Aş vrea ca noi să ne bucurăm de acelaşi respect ca criticii literari sau de teatru, dar trebuie să eliminăm din rândul nostru ucăturile. Ei sunt cei care ne strică imaginea, iar cluburile ar trebui să refuze să lucreze cu aceştia", a mai declarat Rachel Anderson.

David Dein, vicepreşedinte al clubului Arsenal şi al federaţiei engleze, are puterea de a pune capăt acţiunilor agenţilor necinstiţi şi chiar are această intenţie. El susţine că introducerea unui cod de conduită strict în Premier League este imperios necesară. "Cu siguranţă, există mai mulţi agenţi răi decât buni şi reguli mult mai aspre sunt schiţate chiar în acest moment. În curând, orice agent va avea obligativitatea de a semna orice contract în care a fost implicat şi să declare public câţi bani a câştigat de pe urma acestuia. Şi, mai important, agenţii vor fi obligaţi să preia jucătorul şi nu să-l tulbure sau să-l ofere spre transfer fără permisiunea responsabililor grupării la care acesta evoluează. Cred că acesta va deveni codul principal pentru toate campionatele imprtante", a mai precizat Davjd Dein.

Este o încercare nobilă de a curăţa o industrie, care ameninţă să devină din ce în ce mai puternică, cel puţin pentru viitorul apropiat, de zicala: acolo unde sînt bani, există şi interese ascunse.

Pagină realizată de Ovidiu BOICA

Pacos(tea) Marius Niculae, două goluri cu Pacos

Presa portugheză a apreciat evoluția atacantului român al echipei Sporting Lisabona, Marius Niculae, din meciul cîştigat, sâmbătă, în deplasare, cu scorul de 6-0, în fața formației Pacos de Ferreira, din etapa a X-a a campionatului de fotbal al Portugaliei.

Niculae a încris ultimele două goluri din această partidă, în minutele 54 şi 60, celelalte goluri fiind marcate de Jardel, în minutele 44 şi 45, de Beto, în minutul 22, şi de Sa Pinto, în minutul 30.

Cotidianul "Record" a notat că Niculae s-a evidențiat încă o dată ca unul dintre cei mai buni marcatori ai echipei din Lisabona. "Internaționalul român şi-a mai trecut în palmares două goluri, împrăştiind teroarea în linia defensivă a echipei Pacos de Ferreira. (...) Golul, Niculae şi Jardel formează un trio demn de tot respectul. Importanța celor doi atacanți pentru formația "leonină" a fost încă o dată demonstrată. Jardel şi Niculae s-au aflat, fie ambii, fie numai unul dintre ei, pe lista marcatorilor la fiecare meci în care echipa Sporting a înscris", se arată în articolul apărut în jurnalul citat.

Potrivit cotidianului "O Jogo", Niculae a fost, în meciul de sâmbătă, unul dintre cei mai buni jucători de pe teren, "pentru performanțele sale tactice, pentru că a fost în formă, s-a demarcat cu uşurință, lansînd atacuri periculoase, pentru eficiența sa în finalizarea acțiunilor ofensive".

Jurnalul "A Bola" i-a acordat nota 7 atacantului român, pentru prestația sa din meciul cu formația Pacos Ferreira, în timp ce coechipierii săi Jardel şi Beto au primit nota 8.

Cotidianul "Record" a estimat că victoria obținută sâmbătă este foarte importantă pentru formația Sporting, antrenată de tehnicianul român Ladislau Bölöni. "Trebuie să ne gîndim la sezonul 1984/1985 pentru a ne aminti un meci în care formația Sporting a marcat şase goluri, în deplasare. Rezultatul din partida de sîmbătă pare un rezultat din alte timpuri, neobişnuit. Echipa Sporting a oferit amatorilor de fotbal o paradă a golurilor. (...) În partida cu formația Pacos Ferreira, echipa Sporting a înscris mai multe goluri decît în restul meciurilor jucate, în acest sezon, în deplasare, în care a marcat, în total, de cinci ori. Cu siguranță, sîmbătă a fost o zi memorabilă pentru suporterii formației din Lisabona", se precizează în materialul din publicația citată.

Cotidianul "Record" subliniază că rezultatul înregistrat în partida de sîmbătă este unul neaşteptat. "Două goluri înscrise în opt minute au condus echipa lui Bölöni spre o victorie la un scor la care nu s-ar fi gîndit nici suporterii cei mai optimişti. Atunci cînd "artiştii" dau frîu liber geniului din ei, devin de neoprit", a notat jurnalul citat.

Publicația "O Jogo" a estimat că cele şase goluri din partida de sîmbătă "i-au adus puțină linişte lui Ladislau Bölöni". Potrivit cotidianului citat, Bölöni s-a declarat mulțumit de modul cum au jucat elevii săi în meciul cu echipa Pacos Ferreira. "A fost o partidă aproape perfectă, cu toate că, la început, presiunea exercitată de adversari a fost destul de puternică. Toți jucătorii mei au evoluat mult mai bine decît în partida de luni. Însă trebuie să rămînem cu picioarele pe pămînt. Această victorie este foarte, foarte importantă pentru fotbaliştii, pentru oficialii şi tehnicienii din cadrul clubului Sporting", a declarat Bölöni, în cursul conferinței de presă susținute după partida de sîmbătă.

Conform "Record", Bölöni şi jucătorii formației Sporting Lisabona i-au dedicat victoria din meciul de sîmbătă mijlocaşului portughez Paulo Bento, al cărui tată a decedat recent. "Oriunde s-ar afla acum tatăl lui Paulo Bento, cred că este mîndru de valoarea fiului său", a spus tehnicianul român.

FOTBAL ÎN EUROPA

Anglia - etapa a XI-a

Manchester United - Leeds United 1-1 (0-0)
Au marcat: Solskjaer '89 / Viduka '77
Sunderland - Arsenal Londra 1-1 (0-1)
Au marcat: Schwarz '54 / Kanu '40
Aston Villa - Bolton 3-2 (2-1)
Au marcat: Angel '13, '47 (p), Vassell '43 / Ricketts '2, '75
Charlton - FC Liverpool 0-2 (0-2)
Au marcat: Redknapp '14, Owen '43
Everton - Newcastle 1-3 (0-1)
Au marcat: Weir '51 / Bellamy '19, Solano '49, Acuna '86
Fulham - Southampton 2-1 (2-1)
Au marcat: Malbranque '25, '33 / Beattie '32
Tottenham Hotspur - Middlesbrough 2-1 (0-1)
Au marcat: Sheringham '58 (p), Ferdinand '61 / Boksici '9

Franța - etapa a XII-a

Auxerre - Olympique Marseille 2-0 (2-0)
Au marcat: Fadiga '4, D. Cisse '32
Rennes - Lens 1-2 (1-2)
Au marcat: Arribage '32 / Ismael '11, '13
Lille - FC Metz 2-0 (2-0)
Au marcat: Beck '30 (p), Tafforeau '36
Girondins Bordeaux - Sedan 2-1 (0-1)
Au marcat: Christian '69, Pauleta '79 / Ndiefi '5
Paris Saint-Germain - Bastia 1-0 (1-0)
A marcat: Aloisio '27
AS Monaco - Olympique Lyon 2-1 (0-0)
Au marcat: Bierhoff '67, Nonda '68 / Givet '70 (a)
Montpellier - Troyes 2-0 (1-0)
Au marcat: Tourenne '44 (a), Fugier '86
Lorient - Guingamp 6-2 (2-1)
Au marcat: Darcheville '9, '23, '84, Kroupi '56, Guel '71, '90 / Fiorese '5, Bardon '90
Sochaux - FC Nantes 0-1 (0-0)
A marcat: Devineau '52.

Germania - etapa a XI-a

TSV München 1860 - Bayer Leverkusen 1-4 (1-1)
Au marcat: Hassler '31 / Hoffmann '33 (a), Placente '78, Schneider '84, Neuville '90 (p)
VfB Stuttgart - St.Pauli 2-0 (1-0)
Au marcat: Tiffert '11, Endress '88
Energie Cottbus - Borussia Dortmund 0-2 (0-0)
Au marcat: Ricken '78, Amoroso '83
Werder Bremen - VfL Wolfsburg 1-0 (0-0)
A marcat: Bode '79
FC Köln - Bayern München 0-2 (0-1)
A marcat: Pizarro '27, '70
Kaiserslautern - Schalke 04 0-0
Borussia Monchengladbach - SC Freiburg 2-2 (1-1)
Au marcat: Munch '10 (p), Witeczek '81 / Kehl '3, Sellimi '65.

Spania - etapa a X-a

Villarreal - Real Madrid 2-3 (1-0)
Au marcat: Victor '31, Calleja '65 / Figo '63 (p), Munitis '83, Raul '87
Rayo Vallecano - Deportivo La Coruna 2-1 (0-0)
Au marcat: Bolic '47, Claucio '71 / Pandiani '65
Osasuna - Real Mallorca 4-0 (2-0)
Au marcat: Aloisi '12, Punal '30, Gancedo '66, Rosado '84
CF Barcelona - Betis Sevilla 3-0 (1-0)
Au marcat: Saviola '9, Rivaldo '50, '60
Tenerife - Real Sociedad 0-1(0-1)
A marcat: Luiz Alberto '3.

Italia - etapa a VIII-a

Echipa AS Roma a învins, cu scorul de 2-0, formația Lazio Roma
Golurile au fost marcate de Del Vecchio '49 şi Totti '90
Într-o altă partidă disputată sîmbătă, Juventus Torino şi Inter Milano au terminat la egalitate, scor 0-0.

Olanda - etapa a XI-a

Roda JC Kerkrade - NEC Nimegue 0 - 0
Heerenveen - De Graafschap 1 - 0
PSV Eindhoven - RKC Waalwijk 2 - 0
FC Twente - Vitesse Arnhem 0 - 0
AZ'67 Alkmaar - Fortuna Sittard 3 - 0.
Primele locuri în clasament:

1. Ajax Amsterdam	22 puncte	8 jocuri
2. Vitesse Arnhem	22	11
3. Feyenoord Rotterdam	19	8
4. Heerenveen	18	10
5. PSV Eindhoven	17	11.

Rusia - etapa a XXIX-a

Echipa Spartak Mosocova şi-a asigurat al nouălea titlul, al şaselea consecutiv, de campioană națională a Rusiei, cu o etapă înainte de încheierea campionatului, informează AFP.
Spartak Moscova a învins, sîmbătă, pe teren propriu, cu scorul de 3-1, formația Sankt Petersburg, în etapa a XXIX-a a campionatului Rusiei.
În clasament, echipa Spartak Moscova a acumulat 59 de puncte, fiind urmată de formația Sankt Petersburg, cu 53 de puncte, şi de Lokomotiv Moscova, cu 52 de puncte.

Portugalia - etapa a X-a

Farense - Benfica Lisabona 0-2 (0-1)
Au marcat: Miguel '37, Simao Sabrosa '90
Sporting Braga - Maritimo Funchal 1-0 (1-0)
A marcat: Barata '24
Vitoria Guimaraes - Varzom 4-0 (2-0)
Au marcat: Fangueiro '19 (p), 61 (p), '72, Ceara '35
Pacos Ferreira - Sporting Lisabona 0-6 (4-0)

Elveția - etapa a XVII-a

St.Gall - Grasshopper Zürich 0 - 0
Basel - Neuchatel Xamax 5 - 1
Servette Geneva - Lucerna 2 - 0.
Clasament:

1. Basel	33 puncte	17 jocuri
2. Servette	29	17
3. Saint-Gall	29	17

Fotbal/Stranieri

Laurențiu Roşu pe lista marcatorilor

✶ Jucătorul român al echipei Numancia, **Laurențiu Roşu**, a marcat un gol în minutul 21 al partidei pe care formația sa a câştigat-o, sâmbătă, în deplasare, cu scorul de 4-3, în fața grupării Polideportivo Ejido, în etapa a XI-a a diviziei a doua a campionatului Spaniei.

Roşu a evoluat 79 de minute, fiind înlocuit cu Ivan Casquero.

✶ În etapa a X-a a Primera Division, **Iulian Filipescu (în foto)** a evoluat pe întreaga durată a meciului pe care formația sa, Betis Sevilla, l-a pierdut, în deplasare, cu scorul de 0-3, în fața echipei CF Barcelona. Tot 90 de minute a jucat şi fotbalistul român al echipei Villarreal, **Constantin Gîlcă**, în meciul disputat, în deplasare, cu formația Real Madrid, scor 2-3. Gîlcă a primit un cartonaş galben, iar coechipierul său **Gheorghe Craioveanu** nu a evoluat.

✶ În Bundesliga, în etapa a XI-a, **Ionel Ganea** a jucat 84 de minute în meciul cîştigat de VfB Stuttgart, sîmbătă, pe teren propriu, cu scorul de 2-0, în fața formației St.Pauli. Ganea a fost înlocuit cu Adhemar. Jucătorul român al echipei Energie Cottbus **Vasile Miriuță** a jucat pe întreaga durată a partidei pierdute de gruparea sa, pe teren propriu, cu scorul de 0-2, în fața formației Borussia Dortmund. Miriuță a primit un cartonaş galben în minutul 89. Coechipierul lui **Miriuță**, românul **Laurențiu Reghecampf**, nu a evoluat în acest meci. Jucătorul român **Dorinel Munteanu** a jucat toate minutele în întîlnirea pe care echipa sa, VfL Wolfsburg, a pierdut-o, sâmbătă, în deplasare, cu scorul de 0-1, în fața grupării Werder Bremen.

✶ În etapa a XI-a a diviziei secunde a campionatului Germaniei, fotbalistul român al echipei SC Oberhausen, **Daniel Ciucă**, a jucat pe întreaga durată a meciului disputat pe teren prorpiu şi pierdut, cu scorul de 0-1, în fața grupării SSV Reutlingen.

✶ **Dan Petrescu** a intrat pe teren în minutul 55 al meciului pe care Southampton, l-a pierdut, sâmbătă, în deplasare, cu scorul de 2-1, în fața formației Fulham, în etapa a XI-a a campionatului Angliei. Românul l-a înlocuit pe Tessem.

✶ Jucătorul român al echipei Vitesse Arnhem, **Ştefan Nanu**, a jucat 90 de minute în meciul disputat, sâmbătă, în deplasare, cu formația FC Twente şi încheiat la egalitate, scor 0-0, în etapa a XI-a a campionatului Olandei.

✶ **Alin Stoica** a fost trimis pe teren în minutul 63 al meciului pe care echipa Anderlecht Bruxelles l-a pierdut, sâmbătă, în deplasare, cu scorul de 0-1, în fața grupării Standard Liege. Stoica l-a înlocuit pe Mark Hendrikx.

✶ În manşa a doua a optimilor de finală ale Cupei Ucrainei, românii **Tiberiu Ghioane** şi **Florin Cernat** au jucat tot meciul cîştigat de Dinamo Kiev, sâmbătă, pe teren propriu, cu scorul de 3-0, în fața formației Obolon. În aceeaşi competiție, Şahtior Donețk, cu românii **Daniel Florea** şi **Marian Aliuță** titulari, a învins, pe teren propriu, cu scorul de 3-0, formația Stal Alcevsk. Dinamo Kiev şi Şahtior Donețk s-au calificat în sferturile de finală ale Cupei Ucrainei.

✶ **Ionel Gane** şi **Mihai Tararache** nu au jucat în meciul pe care formațiile St.Gall şi Grasshopper Zürich l-au terminat, sîmbătă, la egalitate, scor 0-0, în etapa a XVII-a a campionatului Elveției.

Pagină realizată de Ovidiu BOICA

PRO TV

Luni, 29 octombrie

07.00 Bună dimineaţa! 08.00 Ştirile Pro TV 09.00 Tânăr şi neliniştit (r) 10.00 Melrose Place (s) 11.00 Magazin Liga Campionilor (r) 12.00 Ani de liceu (s) 12.30 Cleopatra (r) 14.00 Războiul din Golf (thriller SUA 1998) 16.00 Tânăr şi neliniştit (s) 17.00 Ştirile Pro TV 17.45 Seara regăsirii 18.00 Teo 19.00 Ştirile Pro TV 20.00 Fără vorbe (co. ro., SUA, 1994) 22.00 Ştirile Pro TV 22.30 Sub semnul întrebării 01.00 Marcă înregistrată 01.30 Prinţul tenebrelor (r) 02.15 Veteranul (dramă, SUA, 1998) 04.15 Melrose Place (r) 05.15 Ani de liceu (r) 05.45 Teo (r)

Marţi, 30 octombrie

07.00 Bună dimineaţa! 08.00 Ştirile Pro TV 09.00 Tânăr şi neliniştit (r) 10.00 .Ro (r) 10.15 Monştrii (s) 10.45 Oxigen (r) 11.15 Promotor (r) 11.45 Ani de liceu (s) 12.00 Între soţie şi adevăr (co. SUA 1962) 14.00 Războiul din Golf (f/s) 16.00 Tânăr şi neliniştit (s) 17.00 Ştirile Pro TV 17.45 Seara regăsirii 18.00 Teo 19.00 Ştirile Pro TV 20.00 Urmărire generală 21.00 Expertul (s) 22.00 Ştirile Pro TV 22.35 Seara regăsirii 22.50 .Ro 23.00 Provest cu Bogdan Chirieac 00.00 Fotbal. Liga Campionilor (rez.) 01.30 Dragoste cu peripeţii (co. SUA 1994) 03.30 Melrose Place (r) 04.15 Provest (r)

Miercuri, 31 octombrie

07.00 Bună dimineaţa! 08.00 Ştirile Pro TV 09.00 Tânăr şi neliniştit (r) 10.00 .Ro (r) 10.05 Melrose Place (s) 10.45 Profeţii despre trecut (r) 11.30 Ani de liceu (s) 12.00 Lungul drum spre casă (dramă, SUA, 1998) 14.00 Expertul (r) 15.00 Urmărire generală (r) 16.00 Tânăr şi neliniştit (s) 17.00 Ştirile Pro TV 17.45 Seara regăsirii 18.00 Teo 19.00 Ştirile Pro TV 19.45 Predator (thriller, SUA, 1987) 21.30 Fotbal din Liga Campionilor UEFA (live) 00.00 Fotbal (rezumat) 01.30 Drum cu obstacole (thriller, SUA, 1996) 03.30 Urmărire generală (r) 04.15 Melrose Place (r) 05.15 Ani de liceu (r) 05.45 Teo (r)

Joi, 1 noiembrie

07.00 Bună dimineaţa! 08.00 Ştirile Pro TV 09.00 Tânăr şi neliniştit (r) 10.00 .Ro (r) 10.05 Melrose Place (s) 10.45 Provest (r) 11.30 Ani de liceu (s) 12.00 Iubind-o pe Molly (dramă, SUA, 1974) 14.00 Predator (r) 16.00 Tânăr şi neliniştit (s) 17.00 Ştirile Pro TV 17.45 Seara regăsirii 18.00 Teo 19.00 Ştirile Pro TV 20.00 Joc diabolic (thriller, SUA, 1998) 22.00 Ştirile Pro TV 22.35 Seara regăsirii 22.50 .Ro 23.00 Lege şi ordine (s) 01.00 Magazin Liga Campionilor 01.30 Vară întunecată (dramă, M. Brit., '94) 03.00 Iubind-o pe Molly (f/r) 04.30 Melrose Place (r) 05.15 Ani de liceu (r)

Vineri, 2 noiembrie

07.00 Bună dimineaţa! 08.00 Ştirile Pro TV 09.00 Tânăr şi neliniştit (r) 10.00 .Ro (r) 10.05 Melrose Place (s)10.45 Lege şi ordine (r) 11.30 Ani de liceu (s) 12.30 Vară întunecată (f/r) 14.15 Joc diabolic (r) 16.00 Tânăr şi neliniştit (s) 17.00 Ştirile Pro TV 17.45 Seara regăsirii 18.00 Tânăr şi neliniştit (s) 19.00 Ştirile PRO TV 20.00 Lanţul slăbiciunilor 21.00 Când dragostea ucide (thriller, SUA, '89) 23.15 Seara regăsirii 23.30 Marcă înregistrată 23.55 .Ro 00.00 Ce se întâmplă (com., SUA, '72) 02.30 Viteazul (dramă, SUA, 1997) 04.15 Persoana (dramă, Suedia, 1966) 06.00 Melrose Place (r)

EUROSPORT

Luni, 29 octombrie

09.30 Fotbal (r) 11.00 Scrimă (r) 12.30 NASCAR (r) 13.30 Toate sporturile (r) 14.00 Tenis (r) 15.00 Tenis 16.00 Maratonul de la Frankfurt (r) 17.30 Fotbal (r)

19.00 Fotbal. Eurogoluri 20.30 Toate sporturile (r) 21.00 Box (r) 23.00 Fotbal. Eurogoluri (r) 00.30 Ştirile Eurosport 00.45 Scrimă 02.15 Ştirile Eurosport (r)

Marţi, 30 octombrie

09.30 Scrimă (r) 11.00 Toate sporturile (r) 11.30 Maratonul de la Frankfurt (r) 13.0 Fotbal (r) 14.30 Toate sporturile (r) 15.00 Scrimă (r) 16.30 Fotbal (r) 18.00 Sporturi extreme YOZ 18.30 Tenis (live) 21.30 Tenis 23.00 Box 00.30 Ştirile Eurosport 00.45 Scrimă 02.15 Ştirile Eurosport (r)

Miercuri, 31 octombrie

09.30 Tenis (r) 11.00 Scrimă (r) 12.30 Hipism 13.30 Tenis 15.00 Gimnastică artistică (live) 18.00 Tenis (live) 21.30 Tenis 23.00 Golf 23.30 Navigaţie 00.00 Ştirile Eurosport 00.15 Sporturi cu motor 00.45 Scrimă 02.15 Ştirile Eurosport (r)

Joi, 1 noiembrie

09.30 Tenis (r) 11.00 Curse de maşini (r) 11.30 Sporturi cu motor (r) 12.00 Gimnastică artistică 13.30 Tenis 15.00 Gimnastică artistică 17.00 Scrimă (live)18.30 Tenis (live) 20.00 Tenis 21.30 Scrimă 22.0 Magazin olimpic 22.30 Box (r) 23.30 Raliuri 00.00 Ştirile

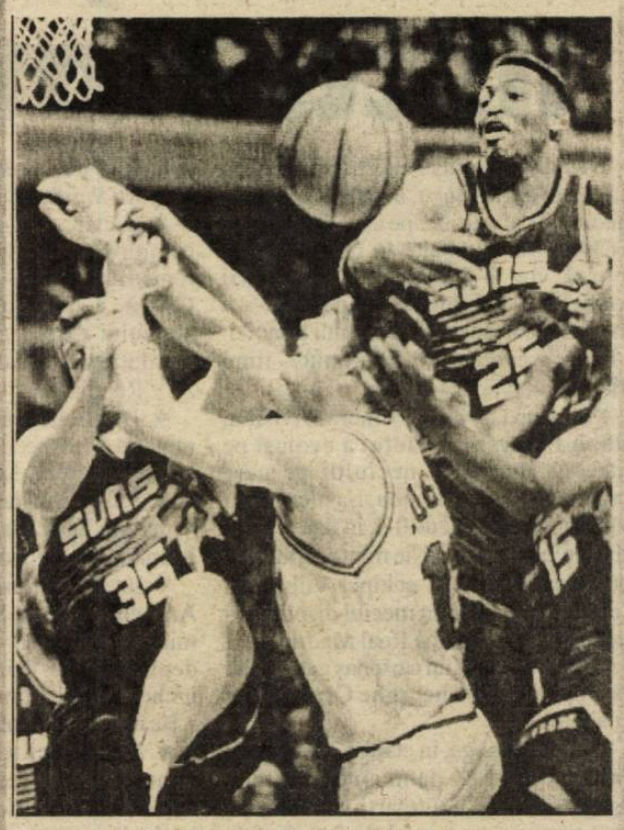

Eurosport 00.15 Fotbal 02.15 Ştirile Eurosport

Vineri, 2 noiembrie

09.30 Tenis (r) 11.00 Navigaţie (r) 11.30 Curse de maşini (r) 12.00 Sporturi cu motor (r) 12.30 Scrimă (r) 13.00 Fotbal (live) 13.45 Fotbal (rep.) 14.00 Fotbal (live) 14.30 Magazin olimpic (r) 15.00 Gimnastică artistică 16.30 Fotbal (r) 18.30 Tenis (live) 20.00 Tenis 21.30 Motociclism 22.30 Cel mai puternic om MP al Cehiei 23.30 Raliuri 00.00 Ştirile Eurosport 00.15 Aventură 01.15 Motociclism (r) 02.15 Ştirile Eurosport (r)

TELEVIZIUNEA antena

Luni, 29 octombrie

07.00 Observator 07.50 Sport 08.00 Cafeaua cu sare 09.00 Nash Bridges (s/r) 10.00 Îmbrăţişări pătimaşe (s) 11.00 Îngerii păzitori (s) 12.00 Sub soarele Africii (s) 14.00 Academia vedetelor (r) 16.00 Detectivii Hart (s) 17.00 Ştiri 17.20 Milagros (s) 19.00 Observator 19.50 Sport 20.00 Capcanele extazului (dramă, SUA, 1997) 22.00 Observator 22.25 Sport 22.30 Marius Tucă Show 23.30 Noaptea târziu cu Mircea Badea 01.00 Observator (r) 02.00 Suflet rebel (s) 02.50 Casa de pe plajă (s) 03.30 Marius Tucă Show (r) 04.30 Noaptea târziu cu Mircea Badea (r) 05.30 Milagros (s.r)

Marţi, 30 octombrie

07.00 Observator 07.50 Sport 08.00 Cafeaua cu sare 09.00 Detectivii Hart (s/r) 10.00 Îmbrăţişări pătimaşe (s) 11.00 Îngerii păzitori (s) 12.00 Sub soarele Africii (s) 14.00 Sacrificiile gloriei (dramă, SUA, 1992) 16.00 Detectivii Hart (s) 17.00 Ştiri 17.20 Milagros (s) 19.00 Observator 19.50 Sport 20.00 Brigada mobilă 20.20 Combinaţie periculoasă (dramă, SUA 1998) 22.00 Observator 22.25 Sport 22.30 Marius Tucă Show 23.30 Noaptea târziu cu Mircea Badea 01.00 Observator (r) 01.45 Brigada mobilă (r) 02.15 Suflet rebel (s) 02.50 Casa de pe plajă (s) 03.30 Marius Tucă Show (r) 04.30 Noaptea târziu... (r) 05.30 Milagros (s.r)

Miercuri, 31 octombrie

07.00 Observator 07.50 Sport 08.00 Cafeaua cu sare 09.00 Detectivii Hart (s/r) 10.00 Îmbrăţişări pătimaşe (s) 11.00 Îngerii păzitori (s) 12.00 Graniţele iubirii (s) 14.00 Combinaţie periculoasă (r) 16.00 Detectivii Hart (s) 17.00 Ştiri 17.20 Milagros (s) 19.00 Observator 19.50 Sport 20.00 Din dragoste 22.00 Observator 22.25 Sport 22.30 Marius Tucă Show 23.30 Noaptea târziu cu Mircea Badea 01.00 Observator 02.00 Suflet rebel (s) 02.50 Casa de pe plajă (s) 03.30 Marius Tucă Show (r) 04.30 Noaptea târziu... (r) 05.30 Milagros (s)

Joi, 1 noiembrie

07.00 Observator 07.50 Sport 08.00 Cafeaua cu sare 09.00 Detectivii Hart (s/r) 10.00 Îmbrăţişări pătimaşe (s) 11.00 Îngerii păzitori (s) 12.00 Graniţele iubirii (s) 14.00 Din dragoste (r) 16.00 Detectivii Hart (s) 17.00 Ştiri 17.20 Milagros (s) 19.00 Observator 19.45 Sport 20.00 Fulgerul albastru (acţ., SUA, 1983) 22.00 Observator 22.25 Sport 22.30 Marius Tucă Show 23.30 Noaptea târziu cu Mircea Badea 01.00 Observator (r) 02.00 Suflet rebel (s) 02.50 Casa de pe plajă (s) 03.30 Marius Tucă Show (r) 04.30 Noaptea târziu... (r) 05.30 Milagros (s.r)

Vineri, 2 noiembrie

07.00 Observator 07.50 Sport 08.00 Cafeaua cu sare09.00 Detectivii Hart (s/r) 10.00 Îmbrăţişări pătimaşe (s) 11.00 Îngerii păzitori (s) 12.00 Graniţele iubirii (s) 14.00 Fulgerul albastru (f/r) 16.00 Detectivii Hart (s) 17.00 Ştiri 17.20 Milagros (s) 19.00 Observator 19.50 Sport 20.00 Gong Show 21.30 Calea misterelor (s) 22.30 Observator 22.55 Sport 23.00 Noaptea târziu cu Mircea Badea 00.00 Bani murdari (thriller, SUA, 1994) 01.30 Observator (r) 02.30 Suflet rebel (s) 03.30 Noaptea târziu... (r) 04.30 Milagros (s/r)

tvr 2

Luni, 29 octombrie

08.00 Cafeaua de dimineaţă 09.30 Tribul (s) 10.00 Magicianul (r) 10.30 Sparky roboţelul (r) 11.05 D'ale lu' Mitică (r) 12.05 Ţara de piatră (r) 12.35 Tată, am încurcat-o! (s) 13.00 Femeia misterioasă (s) 13.45 D.A. 15.10 Toţi împreună 16.10 Oprirea obligatorie 16.30 Răscruci 17.00 Patrimoniu 17.30 Tribul (s/r) 18.00 Camera de gardă 18.35 Palete (do.) 19.05 Sculpturi (do.) 19.40 Săptămâna bunicilor 21.00 Plus 2001 21.30 Reforma la bani mărunţi 22.00 Telejurnal 22.35 Bărbierul din Sevilla 01.00 Palete (do/r) 01.30 Sculpturi (do/r) 02.00 Săptămâna bunicilor (r) 03.15 Telejurnal (r) 03.45 Dezastre 04.15 Bine, dragă! (s/r)

Marţi, 30 octombrie

08.15 Desene animate 09.15 Tribul (s) 10.00 Căţei meseriaşi (r) 10.25 On line (r) 11.05 Da.nu@tvr.ro (r) 12.05 Afaceri la cheie (r) 12.35 Tată, am încurcat-o! (s) 13.00 Femeia misterioasă (s) 13.45 Desene animate 15.10 Toţi, împreună 16.00 Tribuna partidelor... 16.30 Plus 2001 (r) 17.00 Spectacolul lumii 17.30 Tribul (r) 18.00 E dreptul tău! 18.30 Ştiri 18.35 Cinematograful, o istorie vie 19.25 Desene animate 19.50 Drumul spre Avonlea (s) 20.40 Tată, am încurcat-o! (r) 21.05 Supranaturalul22.00 Telejurnal 22.30 Nea Mărin miliardar (co., România, 1979) 00.05 Patrimoniu 00.35 Cinematograful, o istorie vie (r) 01.25 E dreptul tău! 02.00 Drumul spre Avonlea (r)

Miercuri, 31 octombrie

08.15 D.a. 09.30 Tribul (s) 10.00 Lumea lui Chiţ-Chiţ 10.55 Ştiri 11.00 Bărbaţi, la cratiţă! (r) 12.00 Camera de gardă 12.30 Tată, am încurcat-o! (s) 13.00 Femeia misterioasă (s) 13.45 D.a. 15.00 Ştiri 15.10 Toţi împreună 16.00 Reforma la bani mărunţi (r) 16.30 Sport plus 17.30 Tribul (s/r) 18.00 Mit şi istorie 18.30 Ştiri 18.35 Biblia: Legendă şi adevăr (do.) 19.00 Pe urmele dragonului (do.) 19.30 Feţe (r) 19.45 Drumul spre Avonlea (s) 20.40 Tată, am încurcat-o (s) 21.05 Supranaturalul 22.00 Telejurnal 22.30 Ultima suflare (thriller, Italia-Venezuela, 1997) 00.05 Televiziunea, dragostea mea! 01.05 Biblia: Legendă şi adevăr (do./r) 01.30 Pe urmele dragonului (do./r) 02.00 Drumul spre Avonlea (s)

Joi, 1 noiembrie

08.15 D.a. 09.30 Tribul (s) 10.00 Prietenii lui Piticot 10.55 Ştiri 11.00 Tradiţii (r) 11.30 Medalion de interpret (r) 12.00 Călătorind prin ţară 12.30 Tată, am încurcat-o (r) 13.00 Femeia misterioasă (s) 13.45 D.a. 15.10 Toţi împreună 16.00 Tribuna partidelor... 16.30 Din coasta Evei 17.30 Tribul (s/r) 18.00 Afaceri la cheie 18.30 Ştiri18.35 Magia ecranului 19.30 Aleea cu ghimpi (r) 19.45 Drumul spre Avonlea (s) 20.40 Tată, am încurcat-o (s) 21.05 Supranaturalul 22.00 Telejurnal 22.35 Frigurile dragostei (co. SUA, 1998) 00.05 Sport plus (r) 01.05 Magia ecranului (r) 02.05 Drumul spre Avonlea (r) 03.00 Telejurnal (r) 03.30 Supranaturalul (r)

Vineri, 2 noiembrie

08.00 Veni, video, vici! 08.15 D.a. 09.30 Tribul (s) 10.00 Paradisul de lângă noi (r) 10.30 Veni, video, vici (r) 11.00 Din coasta Evei (r) 12.00 Mit şi istorie (r) 12.30 Tată, am încurcat-o (r) 13.00 Femeia misterioasă (s) 13.45 D.a. 15.10 Remix 16.15 Feţe (r) 16.30 Da. Nu@tvr.ro 17.30 Tribul (s/r) 18.00 Ţara de piatră 18.30 Ştiri 18.40 Saga ultimului spânzurat (do.) 19.40 Drumul spre Avonlea (s) 20.30 Tată, am încurcat-o! (r) 21.00 D'ale lu' Mitică 22.00 Telejurnal 22.30 Fără nici o scăpare (ac., SUA, 1993) 00.15 Concert 01.15 Închisori de maximă securitate (r) 02.10 Veni, video, vici! (r) 02.30 Telejurnal (r) 03.0 D'ale lu' Mitică (r)

TV ROMÂNIA

Luni, 29 octombrie

07.00 Jurnalul de dimineaţă 07.30 Practic matinal 08.30 Bravo, bravisimo (r) 10.00 Surprize, surprize... (r) 12.30 Ştirile de sâmbăta asta (r) 13.00 Teleenciclopedia (r) 14.00 Jurnalul de prânz 14.30 Destinul unei naţiuni 15.00 Pro Patria 16.00 Kronika 17.30 Interes general. Piaţa şi banii 18.30 Şapte zile (s) 19.15 Ştiri. Sport 19.35 Becker (s) 20.00 Jurnal. Meteo. Sport 20.30 Iartă-mă! 21.30 Niciodată nu e prea târziu! (s) 22.30 Talkshow 23.30 Jurnalul de noapte 00.00 Memorialul durerii 00.45 Marele jazz 01.45 Jurnal. Meteo. Sport (r) 02.15 De luni până duminică (r)

Marţi, 30 octombrie

07.00 Jurnalul de dimineaţă 07.30 Strict necesar 08.25 Şapte zile (s) 09.10 Iartă-mă! (r) 10.10 Niciodată nu e prea târziu (s) 11.00 TVR Timişoara 13.00 Ghici cine vine la tine... (r) 14.00 Jurnalul de prânz 14.30 Puncte cardinale 15.00 Talkshow (r) 16.00 Kronika 17.00 Feminin 17.45 Pasiuni (s) 18.30 Şapte zile (s) 19.15 Ştiri. Sport 19.35 George şi Leo (s) 20.00 Jurnal. Meteo. Sport 20.30 Fugarii (co., SUA, 1989) 22.10 Amprente 22.30 Frontal 23.30 Jurnalul de noapte 00.00 Lumea dansului 01.00 Feminin (r) 01.45 Jurnal. Meteo (r) 02.15 Interes general (r)

Miercuri, 31 octombrie

07.00 Jurnalul de dimineaţă 07.30 Strict necesar 08.30 Şapte zile (s) 09.15 Războinarea (f/r) 10.45 Amprente 11.00 TVR Cluj 13.00 Garantat 100% (r) 14.00 Jurnalul de prânz 14.30 Oameni ca noi 15.00 Bucuriile muzicii 16.00 Campionatele Mondiale de gimnastică (live) 17.45 Pasiuni (s) 18.30 Şapte zile (s) 19.15 Ştiri. Sport 19.35 Bewcker (s) 20.00 Jurnal. Meteo. Sport 20.30 Campionatele Mondiale de gimnastică (live) 22.30 Recurs la morală 23.80 Jurnalul de noapte 00.00 Profesioniştii 01.00 Memorialul durerii (r) 01.45 Jurnal. Meteo. Sport (r) 02.15 Suspecţii (s)

Joi, 1 noiembrie

07.00 Jurnalul de dimineaţă 07.30 Strict necesar 08.15 Şapte zile (s) 09.00 Campionatele Mondiale de gimnastică (r) 11.00 TVR Iaşi 13.00 Muzica e viaţa mea (r) 14.00 Jurnalul de prânz 14.30 Tribuna partidelor parlamentare 15.00 Un învins, un învingător: Octavian Goga (r) 15.45 Emisiune culturală 16.30 Panorama 17.00 Vino să vezi! 17.45 Campionatele Mondiale de gimnastică (live) 20.00 Jurnal. Ştiri. Sport 20.30 Mizerabilii (dramă cooproducţie 2000) 22.05 Reflecţii rutiere 22.20 Concursul internaţional de canto Hariclea Darcl)e - Brăila 2001 00.20 Infomania 01.20 Vino să vezi! (r) 02.05 Jurnal. Meteo. Sport (r)

Vineri, 2 noiembrie

07.00 Jurnalul de dimineaţă 07.30 Practic matinal 08.25 Domnişoara Zorro (s.r) 09.10 Mizerabilii (f/r) 10.45 Reflecţii rutiere (r)11.00 TVR Craiova 13.00 Campionatele Mondiale de gimnastică (r) 14.00 Fotbal: Sportul Studenţesc - Naţional 16.00 Convieţuiri 17.00 Baywatch Hawaii (s) 17.45 Pasiuni (s) 18.30 Campionatele Mondiale de gimnastică 20.05 Jurnal. Meteo. Sport 20.30 Ploaia de stele 22.00 Ştirile de sâmbăta asta 22.30 Amy (s) 23.30 Jurnalul de noapte 00.00 Proiectul "Pandora" (ac., SUA, 1998) 01.30 Jurnal. Meteo. Sport (r)

Baschet/Divizia A (m)

Unde sunteţi măreţe umbre?

CSU Sibiu - BC Steaua Bucureşti 108-74 (57-41) (27-14; 30-27; 25-16; 26-17).

✶ Întrebarea din titlu nu este gratuită. Mărturisesc că nu am crezut că voi ajunge să văd o echipă de mare tradiţie în baschetul românesc, venind la meci cu 8 jucători şi deplasându-se în ziua meciului cu două autoturisme personale. Baschetul românesc este cuprins, în covârşitoarea lui majoritate, de cancerul sărăciei distructive. ✶ Sper că angajamentele ferme ale conducerii judeţului vor salva titrata echipă sibiană de efectele acestui cancer care, şi în sport, are efecte catastrofale. ✶ Parţial modestă din punct de vedere tactic, elevii antrenorului Mircea Vulc obţinând o victorie clară, diferenţa de scor putând fi şi mai mare dacă gazdele s-ar fi apărat cumsecade şi ar fi pus în operă cunoştinţele tactice solide pe care le posedă. ✶ Cel mai bun realizator al sibienilor a fost Bubanja, care a înscris 43 de puncte. El a fost susţinut de grupul Crăciun (14), Spânu (13), Alecu (12) şi Pelger (10). ✶ Un meci fără probleme, arbitrat bine de către un cuplu tânăr şi promiţător Câmpeanu (Bucureşti) şi Bukaresti (Tg.Mureş) ✶

În etapa viitoare, sâmbătă 3 noiembrie, elevii antrenorului Mircea Vulc susţin o dificilă partidă în deplasare, la Bucureşti, cu Dinamo Erbaşu.

Mulţi dintre iubitorii baschetului şi cunoscători autentici ai evoluţiei acestuia în România au rămas şocaţi la apariţia echipei Steaua la sală. Din două autoturisme private au coborât 8 sportivi (în loc de 10 cât prevede regulamentul), în acest număr fiind incluşi şi cei doi antrenori-jucători, Holt şi Pogonaru, ultimul îndeplinind şi funcţia de căpitan de echipă. Nu mi-am putut reţine mâhnirea sinceră ştiind ce a fost această echipă şi ce jucători a dat baschetului românesc.

Sibienii s-au detaşat din primul sfert, dar cu destulă greutate, în special datorită jocului ineficient practicat în apărare. În min. 3 oaspeţii conduceau cu 3 puncte (3-6), gazdele reduc din handicap (5-6) şi apoi Alecu aduce echipa sibiană la conducerea partidei (7-6), conducere pe care avea să nu o mai cedeze până la sfârşitul partidei, în pofida unor perioade de joc inegale. În acest prim sfert, căpitanul gazdelor Cornel Alecu, îşi invită coechipierii la încercări de 3 puncte, el fiind realizatorul a două, în min. 5 şi 6, scorul ajungând 18-8. Primul sfert revine elevilor antrenaţi de Mircea Vulc cu scorul de 27-14.

Ne-am fi aşteptat ca, în cel de-al doilea sfert gazdele să "defileze" cu uşurinţă. Dar nu a fost aşa. Steliştii nu au renunţat nici un moment la luptă şi pe fondul unei prestaţii modeste a echipierilor de la CSU Sibiu reuşesc să reducă din diferenţa de scor, în min. 17 scorul devenind 44-37. Stupefiat de ceea ce joacă elevii lui, reputatul tehnician, Mircea Vulc, îi cheamă pe aceştia la ordine şi rezultatele se văd, gazdele acumulând la jumătatea partidei un avantaj de 16 puncte, 57-41.

În următoarele două sferturi diferenţa creşte, ajungând în min. 37 la 40 de puncte 101-61. Din acest moment şi cu "motoarele stinse", gazdele obţin o victorie clară cu scorul 108-74.

Desigur ne bucură această victorie, faptul că echipa s-a descătuşat, reuşind să înscrie 100 de puncte, dar în perspectiva meciului cu Dinamo Erbaşu mai sunt foarte multe lucruri de pus la punct. Pentru CSU Sibiu au înscris: Bubanja 43 (1x3), Crăciun 14 (3x3), Spânu 13 (3x3), Alecu 12 (2x3), Pelger 10 (2x3), Morar 9, Vergu 5 şi Dinu 2.

Octavian RUSU

Fotbal/ Juniori

Trial de selecţie pentru lotul naţional

În urmă cu o săptămână, la Braşov s-a desfăşurat o acţiune de selecţie pentru lotul naţional al copiilor născuţi în 1988, coordonat de antrenorul Ioan Ghiţă. Din Sibiu au fost prezenţi 8 sportivi de la CSŞ Şoimii AMSO, coordonaţi de prof. Virgil Lăcătuş. Aceştia sunt Florin Medrea (portar), Dan Popescu, Mircea Popa (fundaşi), Raul Pop, Eugen Munteanu, Virgil Lăcătuş (mijlocaşi), Vasile Popa şi Paul Biriş (atacanţi). "În urma evoluţiilor promiţătoare, cel puţin doi sau trei au şansa de a fi selecţionaţi în lotul naţional", a afirmat prof. Lăcătuş, completând că, "de 30 de ani, de când antrenez la asemenea nivel, nici o dată nu am fost atât de mulţumit de evoluţia elevilor mei la trialuri".

Ovidiu Boica

Omnisport/Concurs

De şefia CSM-ului nu este interesat nimeni!

Conform recentelor hotărâri guvernamentale cu privire la noua organigramă a cluburilor sportive din teritoriu, aceasta prevede o schimbare atât la nivelul micro cât şi macro organizatoric. Funcţiile de preşedinţi de cluburi se vor transforma în curând în funcţii de directori executivi. Pentru aceasta, actualii preşedinţi sunt nevoiţi să susţină până la finele acestui an un concurs pentru acest post care va fi girat de ministrul de resort. În cazul CSM Sibiu lucrurile stau puţin mai diferit. Dacă în momentul de faţă Ministerul va anunţa concursul pentru postul de director pentru CSM nu ar fi nici un candidat.

Deocamdată pentru şefia clubului nu s-a interesat nimeni. Se pare că problemele financiare care le are clubul în momentul de faţă îi sperie pe posibilii candidaţi, ne-a declarat directorul interimar, Paul Frăsie, care este şi directorul DJTS Sibiu.

Într-o altă ordine de idei, directorul interimar Paul Frăsie ne-a mai declarat că lucrările la Microhotelul "Sport" care a aparţinut până nu de mult CSM-ului sunt în curs de desfăşurare şi ele se vor încheia până la finele anului curent.

M. IONESCU

Tae Kwon-do/ Cupa României

17 medalii pentru sibieni

Sportivii de A.S. Hwarang au cucerit 10 medalii de aur, 6 de argint şi una de bronz; în urma evoluţiilor excelente, cinci dintre aceştia au fost selecţionaţi pentru echipa ţării noastre ce va participa la Campionatele Balcanice - Cluj-Napoca, 15-18 noiembrie

11 sportivi de la A.S. Hwarang Sibiu au cucerit, la Cupa României, competiţie desfăşurată la Mediaş în perioada 11-14 octombrie, nu mai puţin de 17 medalii, dintre care 10 din metal nobil, 6 de argint şi una de bronz. în urma acestor rezultate, clubul sibian s-a clasat, la finele competiţiei, pe un onorant loc II în clasamentul pe echipe, într-o ierarhie ce a numărat 22 de echipe (aproximativ 200 de sportivi participanţi).

Prezentăm, în continuare, rezultatele obţinute de sportivii sibieni:

Proba: khajoo-matsuchi (luptă)

Categoria	Sportiv	Locul
copii	Alexandru Băilă	I
juniori mici	Tiberiu Diac	II
juniori	Adriana Beldean	I
juniori	Anda Creţu	I
seniori	Silvana Drăghici	I
seniori	Ana Beldean	I
seniori	Florin Bîrluţ	II
seniori	Alin Lazurca	I
seniori	Alexandru Scripcăraşu	I

Proba: tull (exerciţii de formă)

Categoria	Sportiv	Locul
juniori	Adriana Beldean	III (centuri colorate)
juniori	Anda Creţu	I (centură neagră)
juniori	Flaviu Pătrunjel	II (centuri colorate)
seniori	Ana Beldean	I (centuri colorate)
seniori	Silvana Drăghiciu	II (centură neagră)
seniori	Adrian Bibu	II (centuri colorate)
seniori	Florin Bîrluţ	II (centura neagră 1 dan)
seniori	Alin Lazurca	I (centura neagră 2 dan)

în urma acestor rezultate, 5 sportivi de la A.S. Hwarang Sibiu au fost selecţionaţi pentru echipa României care va participa la Campionatele Balcanice ce se vor desfăşura la Cluj-Napoca, în perioada 15-18 noiembrie. Cei 5 sunt Anda Creţu, Silvana Drăghici, Alexandru Scripcăraşu, Florin Bîrluţ şi Alin Lazurca.

Pentru deplasarea de la Mediaş, sportivii de la A.S. Hwarang Sibiu mulţumesc sponsorului SC Motivat SRL Mediaş.

Ovidiu Boica

Fotbal/Campionatul Mondial 2002

Austria, a 23-a echipă calificată

Reprezentativa de fotbal a Austriei s-a calificat, sâmbătă, pentru meciul de baraj pentru turneul final al Cupei Mondiale din anul 2002, după rezultatul de egalitate, scor 1-1 (0-0) obţinut, în deplasare, în faţa selecţionatei Israelului, informează AFP.

Primul gol al meciului a fost marcat de israelieni, în minutul 55, prin Gershon, care a transformat un penalti, austriecii egalînd în minutele de prelungire ale partidei, prin Hertzog.

În urma acestui rezultat, echipa Austriei a ocupat locul doi în grupa a 7-a a preliminariilor pentru turneul final din anul 2002 şi va disputa barajul selecţionata Turciei.

Reprezentativa Austriei a făcut deplasarea în Israel fără unsprezece jucători, zece refuzînd călătoria, din motive de securitate, iar Markus Weissenberger suferind o infecţie virală.

Partida dintre Israel şi Austria era programată pe data de 7 octombrie, dar a fost amînată pentru 27 octombrie, după ce un avion ce efectua o cursă între Tel Aviv şi Novossibirsk s-a prăbuşit în Marea Neagră.

Fotbal/Pregătiri

Antrenamente pe plajele de nudişti

Reprezentativa de fotbal a Angliei va efectua un stagiu de pregătire pentru turneul final al Cupei Mondiale din anul 2002 din Japonia şi Coreea de Sud în staţiunea suedeză Varberg, faimoasă pentru plajele sale pentru nudişti, informează publicaţia "Sunday People".

"Era de aşteptat ca Sven-Goran Eriksson (n.r. - selecţionerul reprezentativei engleze) să ducă echipa în Singapore sau în Australia, pentru ca jucătorii să se obişnuiască cu clima caldă şi umedă din Japonia şi Coreea de Sud. În schimb, tehnicianul suedez merge acasă - unde temperatura este asemănătoare cu cea de la Blakpool în timpul iernii. Adevărul golgoluţ este că staţiunea Varberg, pe care selecţionerul Angliei a mai folosit-o şi cînd pregătea formaţiile Lăzio Roma şi Benfica Lisabona, este faimoasă pentru plajele sale naturiste, unde vizitatorii îşi dau întregul echipament jos", notează "Sunday People". Staţiunea Varberg este situată pe coasta de vest a Suediei, la sud de oraşul Goteborg.

Eriksson a vorbit deja la Varberg pentru a stabili perioada pe care echipa naţională a Angliei o va petrece acolo. "Am discutat cu Eriksson despre perioada în care vrea să vină aici. El cunoaşte foarte bine această staţiune şi o consideră un loc ideal pentru pregătirile echipei", a spus un oficial din Varberg, Per Skoglund.

Publicaţia citată notează că reprezentativa Angliei va întîlni, pe 10 noiembrie, la Manchester, selecţionata Suediei, într-o partidă amicală, organizată "pentru a continua legăturile selecţionerului cu ţara sa de origine".

Scrimă/Campionatul Mondial

Eliminat în "şaisprezcimi"

Sportivul român Mihai Covaliu, campion olimpic la Sydney, a fost eliminat în şaisprezecimile de finală ale probei de sabie din cadrul Campionatelor Mondiale de scrimă de la Nîmes.

Covaliu a fost învins, cu scorul de 15-14, de ucraineanul Volodimir Lukaşenko.

Tot în şaisprezecimile aceleiaşi probe au fost eliminaţi Alin Lupeică şi Florin Zalomir. Lupeică a fost învins, cu scorul de 15-5, de sportivul maghiar Domon Ferjancsik, în timp ce Zalomir a pierdut, cu scorul de 11-15, partida disputată cu rusul Serghei Şarikov.

În turul întîi, Zalomir s-a impus, cu scorul de 15-8, în faţa lui Dan Găureanu.

Minutul 91

"Câinii" au salvat onoarea oaspeţilor

În afara dinamoviştilor, nici una dintre formaţiile vizitatoare nu au reuşit să strângă vreun punct. Nici "acarii" sau "mecanicii" din... depoul Giuleşti, care au pierdut la Piteşti, Hizo scoţându-şi pălăria şi făcând plecăciuni în faţa profesorului Halagian, cel care i-a pus pe masă, când era foamea mai mare, o pâine caldă, luându-l de-a dreapta lui la Dinamo, sau "plăieşii" lui Pinalti în "batalia" de la Ploieşti, unde Costel Lazăr, de când a preluat pe Petrolul, nici n-a apucat încă să-şi cunoască toţi jucătorii pe nume, nu au reuşit să strângă ceva bani la teşcherea după "excursiile" făcute.

Clasament

1.Rapid	11	7	3	1	18-7	24 (+9)	⇔
2.Dinamo	11	6	4	1	27-13	21 (+7)	⇔
3.Steaua	11	7	1	3	22-12	22 (+4)	⇔
4.FC Naţional	11	5	5	1	19-8	20 (+2)	⇔
5.FCM Bacău	11	5	2	4	17-13	17 (-1)	⇧
6.Oţelul	11	4	4	3	12-9	16 (-2)	⇧
7.Gloria	11	5	1	5	10-12	16 (-2)	⇩
8.Farul	11	4	3	4	17-17	15 (0)	⇩
9.Universitatea	11	4	3	4	16-16	15 (-3)	⇧
10.FC Braşov	11	4	3	4	12-13	15 (0)	⇩
11.Petrolul	11	3	3	5	11-17	12 (-3)	⇧
12.Astra	11	2	5	4	11-11	11 (-7)	⇩
13.Ceahlăul	11	3	2	6	12-17	11 (-4)	⇩
14.FC Argeş	11	3	2	6	7-18	11 (-7)	⇧
15.Sportul	11	3	1	7	13-22	10 (-5)	⇩
16.UM Timişoara	11	1	2	8	8-23	5 (-10)	⇔

Programul etapei a XII-a

3-4 noiembrie 2001

Sâmbătă: Ceahlăul - FC Braşov, UM Timişoara - FC Argeş, Dinamo - Steaua (14:00, TVR 1), Rapid - Petrolul (17:00, ProTV), Farul - Gloria, FCM Bacău - Oţelul Galaţi
Duminică: Sportul - FC Naţional (14:00, TVR 1), **Astra - Univ. Craiova** (17:00, ProTV)

Prima înfrângere a liderului

FC Argeş - Rapid 1-0 (1-0)

Rapid a pierdut pentru prima dată în actuala ediţie de campionat. Giuleştenii l-au acuzat pe "centralul" Constantin Frăţilă, acest cancer al arbitrajului românesc, că a dezavantajat intenţionat echipa giuleşteană. În aceeaşi oală, Copos şi Zotta îl bagă şi pe preşedintele "fluieraşilor", timişoreanul Nicolae Grigorescu.

Singurul gol al meciului l-a reuşit Nicu Dică, cu un minut înainte de concluzia primei reprize.

"Stegari" bătuţi de "marinari"

Oţelul Galaţi - FC Braşov 3-0 (2-0)

Braşovenii au bătut mai bine de 300 de kilometri pentru a fi bătuţi de alde Guriţă şi Baştină. În teren s-a aflat şi "geamănul" ultimului, Boştină, însă acesta nu şi-a trecut numele pe lista marcatorilor. Au înscris Tofan (20 - penalti), Guriţă (37) şi Baştină (87).

Socoteala de-acasă...

Petrolul - Ceahlăul 3-0 (1-0)

Preşedintele nemţean îşi făcea calcule, la plecarea spre Ploieşti, cum i-ar sta cu 3 puncte în plus. Socoteala de-acasă nu s-a potrivit însă cu cele întâmplate pe teren, elevii lui Costel Lazăr câştigând graţie reuşitelor lui Todoran (33 - penalti, 76) şi Orlando Gheorghe (63). T. Şerban de la Ceahlăul a fost eliminat cu un minut înainte de finele meciului, jucătorul nemţean grăbindu-se să fie primul la duşuri.

După două luni juma'

Universitatea Craiova - Sportul stud. 3-0 (2-0)

Oltenii lui Neţoiu nu au mai câştigat pe propriul teren din 18 august, adică de mai bine de două luni. Bărcăuan, în minutele 40 şi 88, şi Manta (45) au marcat pentru "Ştiinţa".

S-au înecat marinarii...

FC Naţional - Farul Constanţa 2-0 (2-0)

"Bancarii" lui Olăroiu au încheiat conturile cu Farul încă din prima repriză. După reuşita lui Sergiu Radu din minutul 15, Gabi Popescu, cel pe care selecţionerul Gheorghe Hagi se încăpăţânează să nu-l convoace la "naţională", a închis tabela cu un gol de kilogramă, direct din lovitură liberă.

La limită, dar meritat

FCM Bacău - Astra Ploieşti 2-1 (2-0)

În urma acestei victorii, formaţia băcăuană urcă pe locul 5 în clasamentul primei divizii, întărind ideea că, în vară, la formaţia din oraşul lui Bacovia s-au schimbat multe în bine. Nivaldo, brazilianul aflat la a doua reuşită pentru FCM Bacău, a deschis scorul la 4 minute de la primul fluier al arbitrului, Cursaru a majorat diferenţa în minutul 26, iar Mihai Dăscălescu, în minutele de prelungire ale jocului, a stabilit scorul final.

B(lat)istriţa!

Gloria - Dinamo 1-2 (0-1)

Cine a văzut partida de la Bistriţa pe micul ecran cred că mi dă dreptate când spun că a fost ceva putred acolo. Dinamo a deschis scorul prin Bolohan, în minutul 5, apoi gazdelor li s-a anulat un gol valabil, pe motiv de fault la portar. În repriza secundă Tîlvan a fost eliminat în minutul 55. 20 de minute mai târziu Vasile Popa a egalat, însă peste două minute acelaşi Bolohan a stabilit scorul final.

Victorie chinuită cu "lanterna roşie"

Steaua - UM Timişoara 1-0 (0-0)

"Militarii" au câştigat, pentru a doua oară consecutiv, chinuit pe propriul teren, de această dată cu ocupanta ultimului loc în clasament, UM Timişoara. Cl. Răducanu a semnat singurul gol al meciului, în minutul 54. Finalul de partidă i-a găsit pe timişoreni cu portarul Buturugă la centrul terenului.

(b.o.n.)

Rapidul îl acuză pe Grigorescu

FC Rapid l-a acuzat pe arbitrul Constantin Frăţilă că a dezavantajat intenţionat echipa giuleşteană în partida cu FC Argeş, scor 0-1, din etapa a XI-a a Diviziei A, se arată într-un comunicat remis, duminică de conducerea grupării rapidiste.

In comunicat se precizează că întreaga responsabilitate pentru rezultatul meciului de la Piteşti o poartă preşedintele Comisiei Centrale a Arbitrilor, Nicolae Grigorescu şi că Frăţilă a fost delegat la meciul de la Piteşti pentru a dezavantaja formaţia Rapid.

Prezentăm integral comunicatului remis de FC Rapid:

"După ce a căzut victima spectacolului grotesc de la Piteşti al actorului de mîna a doua numit Frăţilă Constantin, FC Rapid se întreabă cum a putut Comisia Centrală a Arbitrilor (CCA) să delege la un meci de o asemenea importanţă un slujbaş de-al său care, în afara faptului că nu se găseşte pe lista FIFA (criteriu obligatoriu, considerăm noi, în cazul unei partide considerate ca 'numărul 1' în etapa a 11-a), nu poate fi catalogat, şi nu numai de către noi, decît corupt ori bandit la drumul mare? În aceeaşi etapă în care un arbitru de top precum Sorin Corpodean este delegat la un meci oarecare, Steaua - UMT, iar un Viorel Anghelinei este trimis în Divizia B, un arbitru submediocru este lăsat să-şi bată joc de o dispută atît de tensionată, aşa cum se anunţa cea de la Piteşti, unde refuzarea a două penaltiuri i-a încununat lui Frăţilă o manieră de arbitraj ostilă Rapidului din primul pînă în ultimul minut

Avem convingerea că Frăţilă a primit toate garanţiile posibile pentru a-şi permite să arbitreze în modul scandalos în care a făcut-o la Piteşti, unde, probabil, Rapid trebuia pus la colţ cu orice preţ. Frăţilă e însă doar o unealtă. Preşedintele CCA, Nicolae Grigorescu, poartă întreaga responsabilitate pentru deznodămîntul meciului de la Piteşti. Delegarea respectivă s-a produs la ordin şi, în afara pedepsirii Rapidului, nu a făcut decît să confirme, o dată în plus, faptul că Frăţilă nu are ce căuta în arbitraj. A demonstrat asta şi la partida Rapid - FCM Bacău (1-0), din etapa a 6-a, dar şi la întîlnirea Sportul Studenţesc - FCM Bacău (1-3). Apropo de acest ultim exemplu, de ce domnule Huzu (n.r. - observatorul meciului Sportul - FCM Bacău) nu aţi consemnat faptul că la golul de 1-1 al Bacăului asistentul a semnalizat validarea unui gol înscris dintr-un şut direct pe poartă, atunci cînd Frăţilă indicase, limpede, o lovitură liberă indirectă, salvarea venind de la reluarea balonului în plasă de către Nivaldo? Pentru că, nu-i aşa, Frăţilă trebuia trimis la Piteşti.

FC Rapid aşteaptă decizia CCA în privinţa show-ului oferit de Frăţilă în Trivale şi abia atunci vom avea un punct de vedere amănunţit. Acceptăm că se pot comite greşeli omeneşti, în urma cărora, chiar în acest campionat, FC Rapid a fost avantajată, dar şi defavorizată. Numai că arbitraje de genul celui de la FC Argeş - Rapid, tendenţios de la un capăt la altul, fac trimitere directă spre furt calificat, termen mai apropiat de Codul penal decît de fotbal".

BIBLIOTECA "ASTRA" SIBIU

Ghioane şi D. Chiriţă la lot

Selecţionerul Gheorghe Hagi a apelat la serviciile fotbaliştilor Tiberiu Ghioane (Dinamo Kiev) şi Daniel Chiriţă (Rapid) pentru dubla cu Slovenia, fiind forţat de accidentările lui Mirel Rădoi şi Lăcustă. Programul "Campaniei Slovenia", în

PAGINA 7

După şapte etape...

Elevii antrenorului Silviu Dumitrescu au părăsit terenul învinşi, sâmbătă, la Cluj, după 7 etape de invincibilitate; medieşenii au practicat un joc slab, mult sub posibilităţi

PAGINA 3

La un pas de victorie în deplasare

CSU Sibiu a fost aproape de a câştiga întâlnirea cu Dinamo Erbaşu disputată în Capitală.

PAGINA 2

Muşcaţi de "câini"

Elevii lui Victor Piţurcă au pierdut, sâmbătă, în "Groapă", cu 2-0 în faţa "câinilor roşii", la finele unei partide în care campioana entitre a arătat ca o formaţie de pluton. Mihalcea şi Bolohan au semnat reuşitele dinamoviştilor, în minutele 26, respectiv 48.

Divizia A la zi, în PAGINA 8

Tribuna sporturilor

Anul XI, nr. 592, 5 noiembrie - 11 noiembrie 2001

8 pagini 1500 lei

Campioni

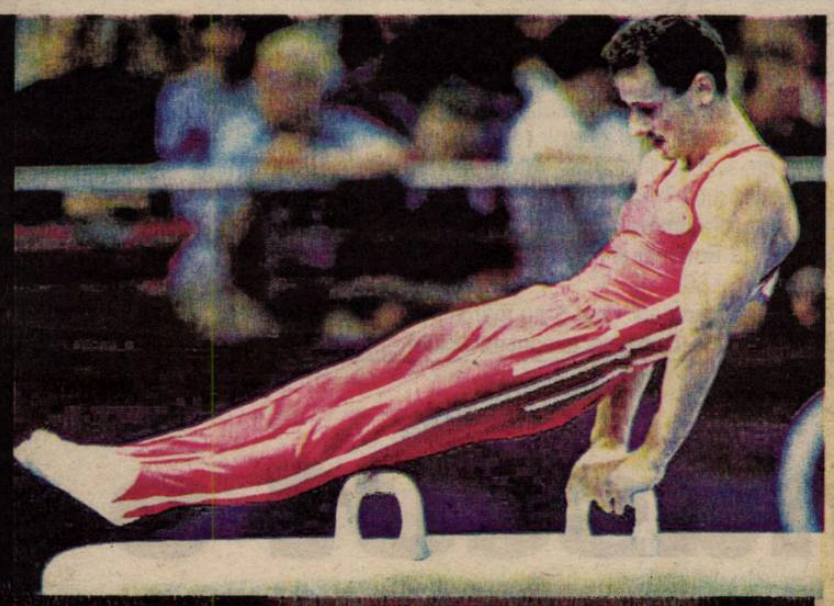

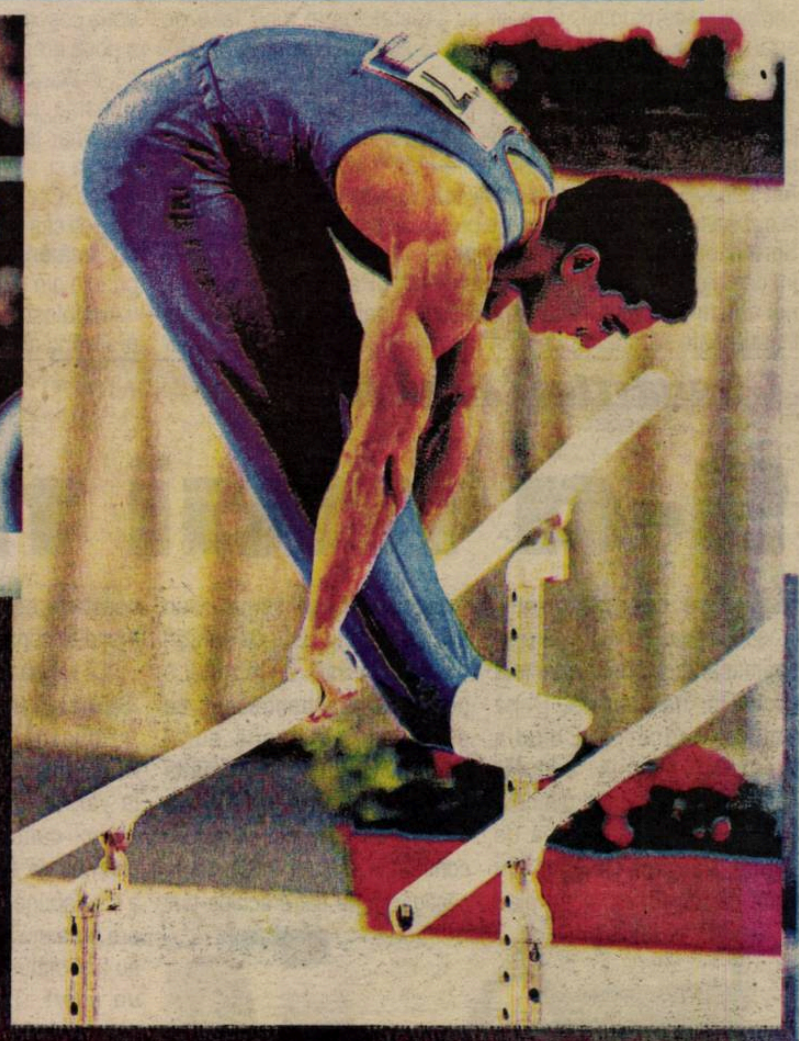

LONG

Gimnaştii români au cucerit 6 medalii de aur şi două de bronz la recent încheiatele Campionate Mondiale desfăşurate la Gent, Belgia. Echipa feminină, Andreea Răducan la sol şi bârnă, Marian Drăgulescu la sol şi sărituri, precum şi Marius Urzică la cal cu mânere au obţinut primul loc, în vreme ce Andreea Răducan şi-a mai trecut în palmares medaliile de bronz la individual compus şi sărituri.

PAGINA 8

Baschet/Divizia A(m)

Elevii antrenorului Mircea Vulc, la un pas de victorie în deplasare

Dinamo Erbaşu Bucureşti - CSU Sibiu 61 - 56 (28 - 26) (17 - 17; 11 - 9; 14 - 15; 19 - 15)

● Partidă viu disputată, în care nici una dintre echipe, atunci când s-a succedat la conducere, nu a înregistrat o diferenţă mai mare de 5 puncte ● Surprizele tactice pregătite de reputatul antrenor sibian Mircea Vulc, au dat roade, gazdele neştiind să atace sistemul defensiv sibian şi, în consecinţă, nereuşind să înscrie mai mult de 61 de puncte ● Din păcate, în atacul oaspeţilor au contat, practic, doar doi jucători, Bubanja şi Pelger, care au înscris 42 din cele 56 de puncte reuşite de sibieni ● La jumătatea sfertului al patrulea, echipierii de la CSU Sibiu conduceau cu 5 puncte şi se părea că se îndreaptă spre o victorie meritată în deplasare ● Două flagrante greşeli de arbitraj împotriva oaspeţilor şi două coşuri norocoase de 3 puncte ale gazdelor i-au readus pe dinamovişti la conducere ● Meci de bună factură tehnico-tactică, care a demonstrat că echipa noastră se afla în evident progres, în special în faza de apărare ● Partida a fost arbitrată slab de cuplul Roceanu - Grigoraş. Următoarea confruntare din campionat a CSU Sibiu - sâmbătă, 10 noiembrie, de la ora 11, în Palatul Sporturilor"Transilvania", cu Vega Soced Ploieşti ●

Aşa după cum estimam şi în avancronica de săptămâna trecută, dinamoviştii se tem de meciurile cu CSU Sibiu, în primul rând datorită soluţiilor tactice surpriză pe care antrenorul emerit Mircea Vulc le pregăteşte, de fiecare dată, în confruntările cu tradiţionalii lor adversari. Partida de la Bucureşti a fost una de mare luptă, foarte echilibrată, în care rezultatul final a stat mult timp sub semnul incertitudinii. Oapeţii au prestat foarte bine faza de apărare, dar, din păcate, în atac nu au contat practic decât doi jucători, Bubanja şi Pelger.

Iată ce ne-a declarat, imediat după terminarea partidei, antrenorul Mircea Vulc. "Meciul a fost extrem de strâns, nici o echipă nereuşind să se distanţeze la o diferenţă mai mare de 5 puncte. Am început jocul cu apărare om la om, trecând, însă, foarte repede la o zonă transformată, care le-a pus mare probleme adversarilor. Spre exemplu, în sfertul doi şi patru, dinamoviştii nu au putut înscrie nici un punct timp de şase minute. Păcatul mare este că noi nu am reuşit să înscriem din poziţii foarte clare. Am ajuns, literalmente să mă rog de jucătorii mei să arunce la coş. Chiar dacă după foarte multe ori jucătorii dinamovişti s-au apărat cu noi în zonă, băieţii mei s-au aflat în poziţii favorabile, dar nu au aruncat la coş.

Înaintea ultimului sfert, Dinamo conducea cu un punct, 42 - 41. Apoi, noi am realizat 7 puncte consecutive şi conduceam cu 46 - 41 în min. 5.50 al ultimului sfert. De aici, bucureştenii reuşesc două coşuri de 3 puncte, absolut întâmplătoare, e drept pe fondul a două greşeli ale noastre în apărare. Nu este mai puţin adevărat că, în această perioadă, nu s-a fluierat un fault flagrant asupra lui Bubanja, jucătorul meu fiind sancţionat cu paşi, apoi, un fault imaginar în atac, Kovacs în loc să arunce la coş a dat o pasă greşită şi, astfel, am scăpat din mână o victorie pe care o puteam obţine. Cred că dacă juca Tordai, altfel ar fi fost soarta partidei. Nu poţi câştiga un meci atunci când la finalizare contează, practic, doi jucători, în speţă Bubanja şi Pelger, care au înscris 42 de puncte din totalul celor 56.

Am folosit 9 jucători din care doar 5 au marcat, trei dintre ei realizând doar 14 puncte. Dacă mai aveam un jucător eficient la

finalizare, am fi câştigat sigur partida".

Pentru CSU Sibiu au înscris: Bubanja 22, Pelger 20 (4 x 3), Kovacs 6, Spânu 6 (2 x 3) şi Alecu 2.

Octavian RUSU

Gimnastică/ Poveste

S-a mai născut o stea

Sibiul se numără printre oraşele din ţara noastră care se poate mândri cu performanţele sportivilor născuţi aici. După Raluca Bugner şi Claudia Presăcan, o nouă "steluţă" apare pe firmamentul gimnasticii mondiale. Este vorba de **Sabina Carolina Cojocar**. Cu toate că afirmarea ei pe plan mondial s-a făcut în urmă cu un an, cu prilejul CE de juniori unde a reuşit să obţină o performanţă extraordinară, ea devenind campioană europeană absolută, săptămâna trecută a confirmat şi la senioare. Ea şi-a adus o contribuţie majoră în Belgia la câştigarea de către echipa ţării noastre a celui de-al V-lea titlu mondial consecutiv.

La vârsta de 3 ani şi 9 luni, Sabina îşi "teroriza" educatoarele

Povestea Sabinei are un început frumos. Totul a pornit la vârsta de 3 ani şi 9 luni, atunci când părinţii au fost chemaţi de educatoare pentru a li se spune că micuţa Sabina are prea multă energie. Părinţii au fost sfătuiţi să-şi dea fiica la un sport. Tatăl Sabinei îşi aminteşte: "Am fost chemaţi de educatoarea Sabinei, îngrozită de energia ei pentru că se căţăra, aproape tot timpul, pe geamuri sau dulapuri". În consecinţă, aceştia au căutat un sport prin care Sabina să-şi consume energia.

Gimnastica a fost aleasă in extremis

Majoritatea cluburilor la care părinţii Sabinei au încercat, impuneau limita vârstei de 5 ani. În cele din urmă au ajuns şi la gimnastică, unde Sabina a fost acceptată. "Profesoara Nicoleta Zaharia, aflată în primul an de activitate, a întrebat-o pe Sabina câţi ani are. Ea a răspuns că are 5 ani, cu toate că era mai mică cu un an şi ceva. Sabina a minţit în privinţa vârstei deoarece a asistat la discuţiile noastre cu diferiţi oameni de sport". La CSŞ Sibiu, Sabina a făcut primii paşi în sportul care urma să-i aducă cele mai multe satisfacţii. Printre profesorii cu care Sabina a lucrat se numără Nicoleta Zaharia, Raluca Bugner, Nicolae Buzoianu şi Lucian Sandu, ultimul fiind alături de ea şi în prezent, la lotul naţional.

În fiecare an Sabina a câştigat câte un concurs

De la vârsta de 7 ani, Sabina Cojocar a reuşit să câştige un concurs în fiecare an. Prima medalie a fost obţinută la concursul "Mica gimnastă", ce s-a desfăşurat la Cluj. De atunci şi până acum, Sabina a acumulat un bogat palmares competiţional, atât naţional cât şi internaţional. După fiecare concurs părinţii o aşteaptă acasă, la Sibiu, cu un tort.

Vrea să calce pe urmele Nadiei

Idolul Sabinei Cojocar este Nadia Comăneci. Ori de câte ori are ocazia, Sabina se află în preajma fostei stele a gimnasticii mondiale, fotografia Nadiei fiind la loc de cinste în vitrina cu trofee a Sabinei. Dorinţa ei este de a-i călca pe urme.

Marius IONESCU

Scurtă carte de vizită

Nume: Sabina Carolina Cojocar
Data naşterii: 23 noiembrie 1985, Sibiu
A participat la:
♦ Campionatul European de Junioare - Paris 2000- medalie de aur la individual compus, sărituri şi bârnă
- medalie de argint la sol şi cu echipa
♦ Campionatul Naţional al Maestrelor - Sibiu 2000
- medalie de aur la individual compus şi sărituri
- medalie de argint la paralele şi sol
♦ Bilateral România-Franţa-Deva 2000
- locul I cu echipa la individual compus
♦ Triunghiular SUA-România-China-SUA 2000
♦ Cetăţean de Onoare al Sibiului - mai 2000
♦ Selecţionată în lotul olimpic al României 2001
♦ Campionatul Naţional al Maestrelor - Constanţa 2001
- medalie de aur la individual compus
♦ Campionatul Mondial de Gimnastică - Gent (Belgia) 2001
- medalie de aur cu echipa
♦ Pasiuni
- gătitul, muzica disco, păpuşile şi cusutul goblenelor
Profesori, antrenori: Nicoleta Zaharia, Raluca Bugner, Nicolae Buzoianu, Lucian Sandu, Octavian Belu.

Tribuna sporturilor

Fondat în 1990
Str. G. Coşbuc, nr. 38, 2400
Tel. 21.12.81; 43.31.93
Tel./Fax. 21.41.41
Editat de Casa de Presă şi Editură Tribuna
ISSN 1220-3467
Tiparul executat la SC Tipotrib SRL

Consiliul de Administraţie
Emil David - director general
Mircea Biţu - director editorial
Vasile Tâlvan - director economic
Colectivul redacţional
Ovidiu Boica - şef departament
N.I. Dobra, Octavian Rusu, Mihai Bratu - seniori editori
Marius Ionescu - reporter
Ramona Popa, Victor Cociu, Gheorghe Răşinaru - colaboratori
Fred Nuss, Ioan Gliga, Vasile Cârdei - foto

Fotbal/ Divizia B, Seria a II-a

După şapte etape...

Universitatea Cluj - Gaz metan Mediaş 1-0 (0-0)

Elevii antrenorului Silviu Dumitrescu au părăsit terenul învinşi, sâmbătă, la Cluj, după 7 etape de invincibilitate; medieşenii au practicat un joc slab, mult sub posibilităţi

Gaz metan Mediaş a plecat învinsă de la Cluj, la finele unui joc de slabă factură tehnico-tactică, în care ambele formaţii au practicat un fotbal mediocru. Diferenţa de pe tabelă putea fi mai mare la finele celor 90 de minute, de vină pentru scorul minim fiind bara, care l-a salvat pe P. Rus de un gol ca şi făcut la un şut al lui Prodan , în minutul 64,.

Partida a început cu o perioadă de tatonare, prima ocazie de poartă mai periculoasă fiind consemnată abia în minutul 35, când Aştilean şutează puternic de la circa 25 de metri, balonul trecând milimetric pe lângă vinclu. Aceasta a fost, de altfel, şi singura ocazie pe care jurnaliştii prezenţi în tribunele stadionului de sub Dealul Feleacului şi-au notat-o în agende până la concluzia primei reprize.

La 4 minute de la reluare Dan Matei şutează, din afara careului de şaisprezece metri, însă Paul Rus este la post. Un minut mai târziu notăm prima ocazie a medieşenilor. Mircea Stanciu scapă singur cu portarul Pîclişan însă se complică, încercând un dribling în plus, şi tabela rămâne în continuare albă. La cealată poartă, Dulca îl întinde serios pe Rus (51). Cu 20 de minute înainte de final Păcurar înscrie golul pentru trei puncte, cu un şut în diagonală, stabilind scorul unei partide anoste, care şi-a meritat asistenţa redusă, de doar 700 de spectatori.

Univeristatea: Pîclişan - A. Rus, Boerean, D. Matei, L. Radu - Aştilean (88, Szilaghi), Giurgiu, C. Dulca (67, Iurişniţchi) Păcurar - Căpuşan, C. Prodan. Antrenor Dan Anca.

Gaz metan: P. Rus - Nicolau, Fl. Şomfălean, C. Andrei - C. Stoica, Pogăcean, Cl. Moldovan, Ciurar - M. Stanciu (55, Drăgulin), Fr. Popescu (62, Boaru), V. Stoica (77, Boroncoi). Antrenor Silviu Dumitrescu.

Arbitru: Fl. Chivulete. Asistenţi: D. Năsturescu, S. Muntean (toţi Bucureşti).

Cartonaşe galbene: L. Radu (40), Aştilean (80)/ M. Stanciu (15), V. Stoica (58).

Divizia B, etapa a XIII-a

Rezultate

Seria I	
Metalul Plopeni - Laminorul Roman	1-0
Dinamo Poiana Cîmpina - Rocar Bucureşti	0-1
Cimentul Fieni - Petrolul Moineşti	1-0
Midia Năvodari - Rapid Electromagnetica	3-2
Fulgerul Bragadiru - Dacia Unirea Brăila	1-0
Diplomatic Focşani - FC Oneşti	2-3
Inter Gaz Bucureşti - Tractorul Braşov	1-1
Foresta Suceava - ARO Cîmpulung	2-3

Clasament

1. Metalul Plopeni*	13	9 2 2	21-11	29(+8)	⇔
2. Inter Gaz Bucureşti	13	7 2 4	19-12	23(+2)	⇔
3. Fulgerul Bragadiru	13	7 2 4	24-19	23(+2)	⇧
4. Midia Năvodari	13	6 4 3	19-14	22(+1)	⇧
5. ARO Cîmpulung	13	6 3 4	18-15	21(0)	⇧
6. Poiana Cîmpina*	13	6 2 5	21-15	20(+2)	⇩
7. Electromagnetica*	13	6 2 5	25-22	20(+2)	⇩
8. Foresta Suceava	13	5 3 5	22-17	18(-3)	⇩
9. Cimentul Fieni	13	4 6 3	12-10	18(0)	⇧
10. FC Oneşti	13	5 3 5	15-21	18(0)	⇧
11. Petrolul Moineşti	13	5 1 7	14-19	16(-2)	⇩
12. Tractorul Braşov	13	3 6 4	10-12	15(-6)	⇧
13. Laminorul Roman	13	5 0 8	19-24	15(-3)	⇩
14. Diplomatic Focşani	13	3 4 6	14-18	13(-8)	⇔
15. Rocar Bucureşti	13	3 2 8	6-16	11(-7)	⇔
16. Dacia Unirea Brăila	13	2 2 9	8-22	8(-10)	⇔

* Formaţii care nu pot promova deoarece sunt "sateliţi" ai unor echipe de Divizia A

Etapa viitoare

Etapa a XIV-a, sâmbătă, 10 noiembrie 2001, ora 11:00
Rocar Bucureşti - Laminorul Roman
Petrolul Moineşti - Dinamo Poiana Cîmpina
Rapid Electromagnetica - Cimentul Fieni
Dacia Unirea Brăila - Midia Năvodari
FC Oneşti - Fulgerul Bragadiru
Tractorul Braşov - Diplomatic Focşani
ARO Cîmpulung Muscel - Inter Gaz Bucureşti
Foresta Suceava - Metalul Plopeni

Rezultate

Seria a II-a	
FC Bihor Oradea - Apulum Alba Iulia	1-0
CSM Reşiţa - Extensiv Craiova	1-0
FC Baia Mare - Politehnica Timişoara	6-0
ASA Tg.Mureş - Ind.Sîrmei Cîmpia Turzii	1-0
Pandurii Tg.Jiu - Olimpia Satu Mare	1-0
UT Arad - Internaţional Piteşti	1-0
Universitatea Cluj - Gaz Metan Mediaş	1-0
Minaur Zlatna - Jiul Petroşani	1-0

Clasament

1. UT Arad	12	10 0 2	21-10	30(+9)	⇧
2. FC Baia Mare	13	9 2 2	29-11	29(+11)	⇧
3. Extensiv Craiova	13	8 3 2	20-10	27(+9)	⇩
4. FC Bihor Oradea	13	6 5 2	21-10	23(+2)	⇔
5. Pandurii Tg. Jiu	13	5 5 3	10-10	20(-1)	⇧
6. Gaz metan Mediaş*	13	8 2 3	25-10	19(+5)	⇩
7. CSM Reşiţa	13	5 4 4	12-16	19(+1)	⇧
8. Ind. Sârmei C. Turzii	13	5 3 5	20-16	18(0)	⇩
9. Internaţional Piteşti	13	4 4 5	19-17	16(-2)	⇩
10. Apulum Alba Iulia	12	3 6 3	21-16	15(0)	⇔
11. Universitatea Cluj	13	3 5 5	18-15	14(-7)	⇔
12. Minaur Zlatna	13	3 4 6	12-20	13(-8)	⇔
13. ASA Tg. Mureş	13	3 2 8	9-23	11(-10)	⇧
14. Olimpia Satu Mare	13	3 1 8	17-28	10(-8)	⇩
15. Jiul Petroşani	13	1 3 9	10-29	6(-15)	⇧
16. Poli. Timişoara	13	1 3 9	11-34	6(-12)	⇩

Partida Apulum Alba Iulia - UT Arad, din etapa a VIII-a, se dispută pe 7 noiembrie 2001.

Etapa viitoare

Etapa a XIV-a, srmbătă, 10 noiembrie 2001, ora 11:00
Extensiv Craiova - Apulum Alba Iulia
Politehnica Timişoara - CSM Reşiţa
Ind. Sârmei C. Turzii - FC Baia Mare
Olimpia Satu Mare - ASA Tg. Mureş
Internaţional Piteşti - Pandurii Tg. Jiu
Gaz metan Mediaş - UT Arad
Jiul Petroşani - Universitatea Cluj
Minaur Zlatna - FC Bihor Oradea

Fotbal/ Divizia C, Seria a VII-a

Părăsiţi de noroc

Precizia Săcele - FC AMSO Sibiu 4 - 0 (4 - 0)

Sâmbătă, sibienii de la FC AMSO nu au mai putut reedita succesul reputat pe teren propriu din etapa trecută, pierzând întâlnirea de la Săcele cu scorul de 4 - 0.

Prima repriză este slabă de partea elevilor antrenorului Viorel Jurcă care sunt dominaţi copios de adversari. De fapt, în această repriză, gazdele înscriu şi punctele victoriei. Primul gol a venit relativ repede, în minutul 5, când Nistor şutează violent de la circa 25 metri lateral stânga, fără şansă pentru Dangl. În minutul 29, Nistor încearcă o incursiune în careul sibian şi este agăţat în afara acestuia. Centralul vede fault în careu şi arată punctul cu var execută fără probleme acelaşi Nistor, ridicând scorul la 2 - 0.

În minutul 34, Vărariu, majorează diferenţa, în timp ce la 9 minute după aceasta, Vlad blochează tabela la 4 - 0. În partea a doua, Măsaru iroseşte două ocazii clare de gol. Prima în minutul 55 când şutul său trece milimetric de transversală. La 10 minute şutul violent la firul ierbii vizează colţul de jos al porţii. Din păcate, portarul advers este pe fază şi reţine.

FC AMSO Sibiu: Dangl - Constantin, Comăniciu, Mărginean (30, Gh. Nicolae), Măsaru - Stoica (85, Ov. Poplăcean), Huzoaică, Cl. Nicolae, Popa - Tara, Marcu (46, Mereş).

M. IONESCU

Divizia C, Seria a VII-a, etapa a XII-a

Rezultate

Budvar Od. Secuiesc - Romradiatoare Braşov	2-0
Precizia Săcele - FC AMSO Sibiu	4-0
Minerul Berbeşti - Viromet Victoria	2-1
Viitorul Gheorghieni - Nitramonia Făgăraş	0-3
Chimica Tîrnăveni - Metrom Braşov	1-1
Gaz metan Tg. Mureş - Bucegi Predeal	3-0
Energia Feldioara - FC '97 Sf. Gheorghe	3-0

Unirea Ungheni a stat.

Minerul Berbeşti a fost înscrisă înaintea etapei a III-a în locul lui Apemin Borsec, care s-a retras după prima etapă.

Clasament

1. Chimica Tîrnăveni	12	7 3 2	22-9	24(+6)	⇔
2. Precizia Săcele*	11	9 1 1	26-7	21(+10)	⇧
3. Metrom Braşov	11	6 2 3	20-9	20(+2)	⇩
4. Nitramonia Făgăraş	11	6 1 4	17-10	19(+4)	⇧
5. Viromet Victoria	11	5 4 2	14-10	19(+1)	⇩
6. Energia Feldioara	12	5 3 4	15-10	18(-3)	⇧
7. FC '97 Sf. Gheorghe	11	4 4 3	18-14	16(-2)	⇩
8. Budvar Od. Secuiesc	11	5 1 5	15-12	16(+1)	⇔
9. Gaz metan Tg. Mureş	12	3 4 5	10-16	13(-8)	⇧
10. Bucegi Predeal	11	3 3 5	7-13	12(-3)	⇩
11. Romradiatoare	11	3 2 6	7-12	11(-4)	⇩
12. Minerul Berbeşti	11	3 2 6	12-21	11(-4)	⇧
13. Viitorul Gheorghieni	11	3 1 7	8-22	10(-8)	⇩
14. Unirea Ungheni	11	3 0 8	8-20	9(-6)	⇔
15. FC AMSO Sibiu	11	2 3 6	8-22	9(-3)	⇩

* **Echipă penalizată cu 7 puncte**

Etapa viitoare

Etapa a XIII-a, sâmbătă, 10 noiembrie 2001, ora 11:00
FC '97 Sf. Gheorghe - Budvar Od. Secuiesc
Romradiatoare Braşov - Precizia Săcele
Viromet Victoria - Viitorul Gheorghieni
Nitramonia Făgăraş - Unirea Ungheni
FC AMSO Sibiu - Minerul Berbeşti
Metrom Braşov - Gaz metan Tg. Mureş
Bucegi Predeal - Energia Feldioara
Chimica Tîrnăveni stă.

Peluza a III-a

D'ale lui Mitică

După ce că se vede, se pune rază peste faţă, se aruncă lumină peste vechea umbră, numai că umbra este cunoscută, iar lumina este mai nouă şi îi fentează pe privitori. Cine credeţi că face lumină? Tocmai domnul Mitică Dragomir, care face caz de arbitraj şi se trezeşte imparţial. Şi - nu râdeţi - Mitică face dreptate.

Arbitrajele pline de dăruire (vezi arbitrajul lui Frăţilă în meciul Halagian - Rapid) l-au tras brutal de mânecă pe Mitică şi s-a aşternut pe măsuri. Bineînţeles, în numele Ligii Profesioniste pe care o conduce când are răgaz de la Parlament. Iată o mostră miticistă: "Nimeni nu va avea voie să dea declaraţii după cum îl taie capul". Toată peluza ştie că întotdeauna capetele "taie" diferit. Aşadar, toate capetele vor tăia pe capul lui Mitică Corleone. Dacă, pe cine o să-l taie capul după capul lui şi nu va avea justificare corleonică, nu-l va ajunge remuşcarea, îl va ajunge o amendă între 5000 şi 170.000 de dolari, care pot fi plătite şi în lei.

Mai zice Mitică: "Arbitrii şi observatorii vor fi suverani de acum înainte". Cum au fost până acum? Şi mai cere domnia sa, ca în timp de 60 de minute de la terminarea unei partide, să fie gata rapoartele, să fie sigilate în plic şi să ia drumul cel mai scurt spre Ligă. Tot după o oră de la terminarea partidei, observatorii îl vor suna pe Mitică să-i spună cam cum au prestat arbitrii şi ce notă au obţinut ei. Exigenţele cresc văzând cu ochii. Cine le promovează? Mitică.

Mihai BRATU

P.S. Felicitări rapide pentru Rapid. Aşa da!

Fotbal / Divizia D

Etapă fără surprize

Sâmbătă s-a disputat meciurile contând pentru penultima etapă din cadrul turului Diviziei D la fotbal. Prezentăm în continuare rezultatele înregistrate.

Carpaţi Mecanica Mârşa - Sparta Mediaş	2-0 (1-0)
Fl. Roşie Cârţa - FC "U" Telecom	1-1 (1-0)
Progresul Terezian - Romanofir Tălmaciu	4-2 (2-0)
Romdor Sibiu - Sevişul Şelimbăr	2-3 (0-0)
Unirea Ocna Sibiului - Progresul Dumbrăveni	1-5 (0-4)
Sticla Avrig - Textila Cisnădie	0-2 (0-2)
Avântul Dârlos - Rompiel Cordia	3-1 (0-1)
Gaz metan II - C.S. Agnitex	2-0 (2-0)

Clasament

1. Textila Cisnădie	39 p
2. Carpaţi Mecanica	36 p
3. FC "U" Telecom	35 p
15. Romdor	10 p
16. ASA	7 p
17. Unirea Ocna	0 p.

M. IONESCU

Raul - în căutarea partidei perfecte...

Clubul Real Madrid s-a îndrăgostit de ideea de a folosi atacanţi foarte tineri, rapizi şi incisivi atunci cînd l-a achiziţionat pe Hugo Sanchez. În 1994, la doar doi ani după retragerea internaţionalului mexican din activitatea sportivă, gruparea madrilenă l-a transferat pe spaniolul Raul, care era, în acea vreme, un necunoscut adolescent de 17 ani. Opţiunea clubului din Madrid, care părea a fi dictată de disperare, s-a dovedit, ulterior, extrem de inspirată.

În locul lăsat liber de Sanchez, suporterii au aşezat imaginea unui nou idol, care se străduieşte să le cîştige inimile marcînd, conştiincios, un gol după altul. Raul a înscris, în luna septembrie 2001, cel de-al 700-lea gol din istoria participărilor echipei Real Madrid în cupele europene. Ambiţiosul spaniol, care a împlinit, pe 27 iunie, 24 de ani, are toate şansele să devină cel mai bun marcator din istoria clubului Real Madrid. În prezent, se află pe prima poziţie a clasamentului golgheterilor din campionatul Spaniei.

Raul iese din vestiar. Se îndreaptă spre automobilul său, deschide portiera, pune rucsacul pe banchetă. Înainte de a se aşeza la volan, se aude strigat de un suporter, aflat dincolo de gardul stadionului. "Raul, mii de mulţumiri! Dacă nu ai fi cîştigat, ieri, mi-ar fi pierit cheful de viaţă. Mulţumesc, mulţumesc mult!" Raul nu îşi poate reţine un zîmbet, deşi s-a obişnuit cu astfel de declaraţii. De şapte ani se află pe scena cea mai înaltă a fotbalului, este "eroul", "steaua"... A cucerit trei titluri în Liga Campionilor, trei titluri de campion al Spaniei, o Cupă Intercontinentală...

- Este evident că cei şapte ani la echipa madrilenă ţi-au schimbat viaţa, dar care a fost cea mai importantă schimbare pentru tine, în această perioadă?

- Au fost o mulţime de schimbări... Ca sportiv, am progresat mult, la fiecare meci mă simt tot mai nerăbdător să intru pe teren. Am avut mare noroc că am fost transferat la Real Madrid, pentru că am cîştigat titluri importante, aducînd, astfel, bucurie multor oameni. Sînt fericit că joc la această echipă. Adevărul este că nu am de ce să mă plîng... Uneori am senzaţia că cei şapte ani au trecut foarte repede. Parcă a fost ieri ziua cînd am debutat aici... Dar, dacă mă gîndesc puţin, îmi dau seama că am trecut prin atîtea, că mi s-au întîmplat atîtea, că am trăit nenumărate clipe frumoase. Au fost şi momente grele, dar îmi place să-mi amintesc numai de cele bune.

- Este mai dificil să cîştigi sau să te menţii în frunte?

- Să te menţii, desigur, să te menţii... Este cel mai dificil să te menţii, eşti obligat să faci mereu progrese, şi mă simt bine cînd reuşesc acest lucru. Îmi spun tot timpul că destinul meu este să joc fotbal, că asta îmi place cel mai mult să fac şi am orgoliul să fiu cel mai bun în ceea ce fac, să mă autodepăşesc, să nu mă mulţumesc să fiu mediocru.

- Îţi place să joci la fel de mult ca atunci cînd erai la începutul carierei?

- Da, am acelaşi entuziasm şi aceeaşi poftă de joc, chiar dacă această afirmaţie aduce a loc comun. Nu m-am schimbat prea mult, în această privinţă, însă cu siguranţă am devenit mai responsabil...

- Care este cea mai importantă lecţie pentru tine, din aceşti ani?

- Cea mai importantă a fost lecţia sacrificiului, să te lupţi, să faci eforturi fără încetare, să nu slăbeşti încordarea nici un moment. Am învăţat că atunci cînd cazi, trebuie să te ridici, să apelezi la toată mîndria ta şi la toată puterea ta pentru a te ridica. Să îi ai în preajma ta pe cei care ţin la tine, gata să te sprijine la greu, făcîndu-te să simţi că toată lumea este de partea ta...

- Care este cea mai puternică amintire pe care o ai din anii petrecuţi la Real Madrid?

- Îmi amintesc foarte clar ziua cînd am debutat aici. A fost o senzaţie atît de plăcută, irepetabilă... Nu numai pentru mine, ci şi pentru familia şi prietenii mei. Toţi se bucurau pentru mine şi, în acelaşi timp, aveau emoţii... Aşa se întîmplă la fiecare debut.

- Dintre golurile pe care le-ai înscris la echipa Real Madrid, este vreunul care îl preferi?

- Îmi vine greu să aleg. Ar putea fi primul gol pe care l-am marcat pe Stadionul "Santiago Bernabeu", într-un meci cu formaţia Atletico Madrid. dar mai sînt şi alte goluri care îmi plac foarte mult...

- Care este partida ta "de inimă", partida "perfectă"?

- Încă nu am jucat o partidă perfectă, nici nu ştiu dacă voi juca vreodată o astfel de partidă.

- Care a fost perioada cea mai grea, din aceşti ani?

- Cu siguranţă - anul cînd am fost accidentat şi am suferit mult, mult de tot... Nu-mi găseam locul, nu aveam chef de nimic. În plus, primeam critici, se spuneau despre mine lucruri răutăcioase, care îi afectau şi pe cunoscuţii mei, pe cei din familia mea.

- Dacă ai putea, ai schimba ceva din aceşti ani, regreţi ceva?

- Nu, n-aş schimba nimic. Nu regret nimic. Trebuie să iau totul aşa cum a fost, să învăţ din greşeli pentru a deveni mai bun...

- Ce ai vrea să-l înveţi pe fiul tău Jorge, atunci cînd va creşte mare?

- Pentru mine ar conta ca Jorge să se poată mîndri cu tatăl său, să mă înţeleagă, să mă aprecieze pentru ceea ce am realizat ca fotbalist...

- Acorzi o atenţie deosebită meciurilor cu echipa CF Barcelona?

- Încerc să joc cît mai bine în aceste meciuri, pentru că sînt foarte speciale. Spre ca în acest an să joc partida mea "perfectă" împotriva echipei catalane. Nu aş putea uita niciodată primul meu meci în compania celor de la CF Barcelona. Cum să uiţi aşa ceva, cînd eu şi coechipierii mei am trimis de cinci ori balonul în poarta adversarilor...

- Ce vise ţi-au mai rămas de împlinit?

- Vreau să cîştig cît mai multe tilturi, dintre care unul să fie alături de echipa naţională. "Balonul de Aur"? Ar fi frumos să-l obţin. Mai vedem...

Pagină realizată de Ovidiu BOICA

Sport la superlativ

Cine va fi cel mai bun sportiv al anului?

Tiger Woods, Ian Thorpe, Michael Schumacher, Grant Hackett, Maurice Greene, Gustavo Kuerten şi Barry Bonds sînt principalii favoriţi pentru obţinerea titlului de cel mai bun sportiv al anului, a anunţat site-ul "www.laureus.com".

A treia ediţie a decernării premiilor anuale "Laureus World Sports" va avea loc, pe data de 14 mai 2002, la Monaco. În cadrul ceremoniei televizate, care se va desfăşura sub patronajul prinţului Albert de Monaco, vor fi anunţaţi cîştigătorii titlurilor, conform voturilor Academiei Mondiale a Sporturilor (World Sports Academy).

Un comitet de selecţie format din 300 de ziarişti sportivi din 79 de ţări urmează să aleagă cîte cinci candidaţi pentru fiecare din cele şapte categorii - cel mai bun sportiv, cea mai bună sportivă, cea mai bună echipă, cel mai bun sportiv cu handicap fizic, cel mai bun debutant, cel mai bun sportiv la discipline alternative, cea mai spectaculoasă revenire - pentru a le recunoaşte şi recompensa supremaţia în sportul mondial, în perioada 1 februarie 2001 şi 31 ianuarie 2002.

Tiger Woods, care a cîştigat, în acest an, turneul de Masters din SUA la Atlanta şi a devenit primul jucător de golf din istorie care a obţinut toate cele patru titluri importante din această disciplină, a cîştigat, în ultimii doi ani, titlul de "Sportivul anului".

Înotătorul Ian Thorpe a fost desemnat "revelaţia" celei de-a IX-a ediţii a Campionatelor Mondiale de nataţie de la Fukuoka, competiţie în cadrul căreia a cucerit şase medalii de aur. Sportivul australian a cîştigat, la Fukuoka, mai multe medalii decît a obţinut orice alt înotător la o ediţie a Campionatelor Mondiale.

Înotătorul australian Grant Hackett, care a dominat, în ultimii cinci ani, cursele de 1.500 de metri liber, a stabilit, în luna august, un nou record mondial, terminînd proba în 14 minute 10 secunde şi zece sutimi.

Pilotul german Michael Schumacher a obţinut pentru a patra oară în ultimii opt ani titlul mondial la Formula 1, înregistrînd nouă victorii individuale şi cel mai mare număr al tururilor cele mai rapide.

Atletul american Maurice Greene a fost declarat "cel mai rapid om din lume" în anul 2001, după performanţele obţinute la Campionatele Mondiale de la Edmonton. Greene a egalat performanţa lui Carl Lewis, obţinînd cel de-al treilea titlu mondial din carieră în proba de 100 de metri, pe care a terminat-o în 9,82 secunde.

Tenismanul brazilian Gustavo Kuerten, actualul numărul unu mondial, a cîştigat turneele de la Buenos Aires şi Acapulco, precum şi probele de Masters Series de la Monte Carlo, Cincinnati şi de la Roma. Kuerten s-a impus, în anul 2001, şi în cadrul Internaţionalelor de tenis ale Franţei.

Jucătorul echipei de baseball San Francisco Giants Barry Bonds a stabilit recordul home-run-urilor realizate într-un singur sezon, reuşind 70.

La titlul de "Sportiva anului" două dintre principalele favorite sînt jucătoarea americană de tenis Venus Williams şi înotătoarea olandeză Inge de Brujin. Williams a reuşit să-şi păstreze, în acest an, titlurile obţinute la Wimbledon şi la US Open, în timp ce De Brujin a fost numită cea mai bună înotătoare la Campionatele Mondiale de la Fukuoka, unde a cucerit trei medalii de aur.

Fotbal/Stranieri

Dorinel Munteanu pe lista marcatorilor

Jucătorul român al echipei Anderlecht Bruxelles, **Alin Stoica**, a evoluat pe întreaga durată a partidei pe care formaţia sa a terminat-o la egalitate, scor 2-2, sâmbătă, pe teren propriu, cu gruparea RWD Molenbeek, în etapa a XII-a a campionatului Belgiei.

La echipa Molenbeek a evoluat toate minutele şi românul **Marius Mitu.**

Dorinel Munteanu (foto) a marcat un gol în minutul 87 al meciului pe care echipa sa, VfL Wolfsburg, a cîştigat-o, sâmbătă, pe teren propriu, cu scorul de 5-0, în faţa formaţiei Nürnberg, în etapa a XII-a a campionatului Germaniei. Munteanu a intrat pe teren în minutul 62, în locul lui Marici. Tot în campionatul german, jucătorul român **Ionel Ganea** a jucat 61 de minute pentru gruparea VfB Stuttgart în partida pe care aceasta a pierdut-o, în deplasare, cu scorul de 0-1, în faţa formaţiei Borussia Dortmund. Ganea a fost înlocuit cu F.Adhemar.

Jucătorul român al echipei Numancia, **Laurenţiu Roşu**, a evoluat pe întreaga durată a meciului terminat, la egalitate, scor 0-0, pe teren prorpiu, cu formaţia Nastic de Tarragona, în etapa a a XII-a a diviziei secunde a campionatului Spaniei. Roşu a primit un cartonaş galben.

În etapa a XI-a a Primera Division, **Bogdan Mara** nu a evoluat în meciul pe care formaţia sa, Deportivo Alaves, a pierdut-o, sâmbătă, în deplasare, cu scorul de 1-2, în faţa echipei Athletic Bilbao.

Ştefan Nanu a jucat toate minutele în partida pe care echipa Vitesse Arnhem a terminat-o la egalitate, scor 1-1, vineri, în deplasare la Willem II Tilburg, în etapa a XII-a a campionatului Olandei.

Dan Petrescu nu a jucat în meciul pe care formaţia Southampton l-a pierdut cu scorul de 1-2, pe teren propriu, în faţa echipei Blackburn, în etapa a XII-a a campionatului Angliei.

Vedete de azi

Totti şi Raul - doi candidaţi pentru "Balonul de aur"

Deşi suntem abia în noiembrie, gazetarii de sport, grăbiţi, ca de obicei, au început să facă pronosticuri şi speculaţii privind viitorul câştigător al "Balonului de aur", trofeu acordat anual celui mai bun fotbalist din Europa. Unii îl "văd"ca principal favorit pe englezul Michael Owen, alţii pe ucrainianul Andrei Sevcenko, alţii, pe argentinianul Gabriel Batistuta... În fine, câte bordeie, atâtea... păreri. Eu am să vă propun alte două nume, care, cred, că s-au impus în fotbalul de înalt nivel, atât la echipele lor de club, cât şi la cele reprezentative: Francesco Totti şi Raul Gonzales Blanco.

În multe puncte, destinul celor două vedete se aseamănă, dacă ar fi să spun doar că amândoi provin din medii modeste: mama lui Totti fiind taximetristă şi crescânud-l singură, iar tatăl lui Raul era electrician, locuind într-o periferie a Madridului. Apoi, cei doi s-au lansat în "înalta societate" a fotbalului după turneul final al CE de tineret, din 1996, când Italia şi Spania s-au întâlnit în finală, ambii fiind titulari în echipele ţărilor lor (scor 1-1, gol Raul pentru spanioli, meci câştigat de italieni după loviturile de la 11 metri). În privinţa palmaresului, Raul, jucând într-o mare echipă cum este Real Madrid, fireşte că are mai multe trofee, ceea ce nu înseamnă că Totti este mai puţin valoros.

Şi încă două similitudini: AS Roma şi Real Madrid, făcând parte din aceeaşi grupă, s-au calificat pentru faza următoare a Ligii campionilor, ediţia 2001-2002, tot aşa cum reprezentativele Italiei şi Spaniei vor juca în turneul final al Campionatului Mondial. Chiar dacă nu vor primi "Balonul de aur", duelul de la distanţă dintre cei doi super-atacanţi va continua încă vreo 4-5ani. **(n.i.d.)**

Iată, în paralel, fişele lor personale:

	Totti	Raul
Data naşterii:	27.IX.1976	27 iunie 1977
Locul:	Roma	Madrid
Stare civilă:	burlac	căsătorit, are un fiu
Înălţime:	1,80 m	1,80 m
Greutate:	78 kg	68 kg
Prima echipă:	Smit Trastevere	San Cristobal
Cariera:	Smit, Lodigiani, Roma	S. Cristobal, Atletico Madrid, Real Madrid
Debut în A:	16 ani 6 luni, o zi	17 ani, 4 luni, două zile
Primul antrenor:	Carlo Mazzone	Jorge Valdano
Câştig anual:	3,7 mil. dolari	4 mil. dolari
Hobby:	biliardul	vânătoarea
Muzică:	Eros Ramazzotti	rock spaniol
Culoarea preferată:	negru	roşu
Mâncare:	paste	orez cu roşii
Debut în reprezentativă:	22 ani	19 ani
Palmares:	campion european de tineret (96), campion al Italiei 2001, câştigător al Supercupei Italiei (2001)	campion al Spaniei (95, 96, 2001), câştigător al Ligii Campionilor (98, 2000), Cupa Intercontinentală (98), Supercupa Spaniei (2001)

FOTBAL ÎN EUROPA

GERMANIA - etapa a XII-a

Bayern München - Hamburg SV 3-0 (0-0)
Au marcat: Sergio '70, Pizarro '84, '89
Borussia Dortmund - VfB Stuttgart 1-0 (0-0)
A marcat: Ricken '51
St.Pauli - TSV München 1860 0-3 (0-1)
Au marcat: Gibbs '5 (autogol), Cerny '78, Hassler '90
Bayer Leverkusen - FC Kaiserslautern 2-1 (1-1)
Au marcat: Ballack '34, '50 (p.) / Strasser '18
Schalke 04 - FC Koln 3-1 (1-1)
Au marcat: Sand '45, Moller '54, Asamoah '82 / Sinkala '37
Hansa Rostock - Werder Bremen 0-1 (0-0)
A marcat: Schober '74 (autogol).

ANGLIA - etapa a XII-a

Newcastle United - Aston Villa 3-0 (1-0)
Au marcat: Bellamy '37, '82, Shearer '50
Bolton Wanderers - Everton 2-2 (1-1)
Au marcat: Frandsen '10, Ricketts '90 / Stubbs '43, Gascoigne '57
Middlesbrough - Derby County 5-1 (0-0)
Au marcat: Nemeth '49, Marinelli '57, '82, Boksici '61, Mustoe '73 / Ravanelli '89
Southampton - Blackburn Rovers 1-2 (1-1)
Au marcat: Pahars '36 / Tugay '45, Hignett '90
West Ham - Fulham 0-2 (0-1)
Au marcat: Legwinski '44, Malbranque '65
Leicester City - Sunderland 1-0 (0-0)
A marcat: Akinbiyi '61

FRANŢA - etapa a XIII-a

FC Nantes - AS Monaco 2-1 (2-0)
Au marcat: S. Ziani '20, Ahamada '30 / Nonda '74
Marseille - Rennes 2-1 (1-0)
Au marcat: Fernandao '14, Leboeuf '85 (p) / Monterrubio '86 (p)
Bastia - Lorient 3-1 (0-1)
Au marcat: T. Vairelles '51 (p.), '56, Essien '67 / Darcheville '20
Sedan - Montpelllier 2-0 (1-0)
Au marcat: H. Camara '3, Asuar '75
Guingamp - Sochaux 0-0

OLANDA - etapa a XII-a

Willem II Tilburg - Vitesse Arnhem	**1 - 1**
Sparta Rotterdam - PSV Eindhoven	**2 - 1**
Fortuna Sittard - SC Heerenveen	**1 - 0**
NEC Nimegue - AZ '67 Alkmaar	**1 - 0**
RKC Waalwijk - FC Den Bosch	**3 - 3**

Primele trei poziţii din clasamentul campionatului olandez sunt ocupate de următoarele echipe: 1. Ajax Amsterdam (25 puncte), 2. Vitesse Arnhem (23 p), 3. Feyenoord Rotterdam (22 p).

SPANIA - etapa a XI-a

Echipa de fotbal Athletic Bilbao a învins, sâmbătă, pe teren propriu, cu scorul de 2-1 (2-0), formaţia Deportivo Alaves, într-o partidă disputată, în avans, în cadrul etapei a XI-a a campionatului primei divizii spaniole.

Golurile echipei Athletic Bilbao au fost înscrise de Tiko, în minutul 17, şi Urzaiz, în minutul 22, în timp ce pentru echipa Deportivo Alaves a marcat Magno, în minutul 57.

PORTUGALIA - etapa a XI-a

Varzim - Sporting Braga 0-0
Sîmbătă:
Vitoria Setubal - Sporting Farense 2-0 (1-0)
Au marcat: Rui Miguel '17, Carlos Costa '80 (autogol)
Benfica Lisabona - Vitoria Guimares 0-0

BELGIA - etapa a XII-a

Anderlecht Bruxelles - RWDM	**2 - 2**
Lierse - Charleroi	**1 - 2**
Lokeren - GB Anvers	**3 - 2**
Beveren - Westerlo	**1 - 1**
Antwerp - Mouscron	**2 - 1**

Pagină coordonată de Ovidiu BOICA

PRO TV

Luni, 5 noiembrie

07.00 Bună dimineaţa! 08.00 Ştirile Pro TV 09.00 Tânăr şi neliniştit (r) 10.00 Melrose Place (s) 10.45 Magazin Liga Campionilor (r) 11.30 Ani de liceu (s) 12.00 Profesioniştii (s) 13.00 Detectiv în Vancouver (s) 14.00 O alegere dificilă (f/r) 16.00 Tânăr şi neliniştit (s) 17.00 Ştirile Pro TV 17.45 Căsătorie în direct 18.00 Teo 19.00 Ştirile Pro TV 20.00 Nesfârşita iubire (dragoste, SUA, 1998) 22.00 Ştirile Pro TV 22.30 Sub semnul întrebării 01.00 Marcă înregistrată (r) 01.30 Prinţul tenebrelor (r) 02.15 Ora lupului (horror, Suedia, 1968) 04.15 Melrose Place (r) 05.15 Ani de liceu (r) 05.45 Teo (r)

Marţi, 6 noiembrie

07.00 Bună dimineaţa! 08.00 Ştirile Pro TV 09.00 Tânăr şi neliniştit (r) 10.00 .Ro (r) 10.05 Melrose Place (s) 10.45 Oxigen (r) 11.15 Promotor (r) 11.45 Ani de liceu (s) 12.15 Profesioniştii (s) 13.10 Detectiv în Vancouver (s) 14.10 Nesfârşita iubire (f/r) 16.00 Tânăr şi neliniştit (s) 17.00 Ştirile Pro TV 17.45 Căsătorie în direct 18.00 Teo 19.00 Ştirile Pro TV 20.00 Urmărire generală 21.00 Expertul (s) 22.00 Ştirile Pro TV 22.35 Căsătorie în direct 22.50 .Ro 23.00 Lege şi ordine (s) 00.00 Familie renăscută (dramă, Franţa, 1991) 02.00 Melrose Place (r) 03.00 Profesioniştii (r) 04.00 Detectiv în Vancouver (r)

Miercuri, 7 noiembrie

07.00 Bună dimineaţa! 08.00 Ştirile Pro TV 09.00 Tânăr şi neliniştit (r) 10.00 .Ro (r) 10.05 Melrose Place (s) 10.45 Profeţii despre trecut (r) 11.30 Ani de liceu (s) 12.00 Profesioniştii (s) 13.00 Detectiv în Vancouver (s) 14.00 Expertul (r) 15.00 Urmărire generală (r) 16.00 Tânăr şi neliniştit (s) 17.00 Ştirile Pro TV 17.45 Căsătorie în direct 18.00 Teo 19.00 Ştirile Pro TV 19.45 Batman Forever (fantastic, SUA, 1995) 22.00 Ştirile Pro TV 22.35 Căsătorie în direct 22.50 .Ro 23.00 Scandal gratis (satiră, SUA, 1997) 01.00 Sfârşitul (comedie neagră, SUA, 1978) 03.00 Melrose Place (r) 03.45 Profesioniştii (r) 05.15 Ani de liceu (r)

Joi, 8 noiembrie

07.00 Bună dimineaţa! 08.00 Ştirile Pro TV 09.00 Tânăr şi neliniştit (r) 10.00 .Ro (r) 10.05 Melrose Place (s) 11.30 Ani de liceu (s) 12.00 Profesioniştii (s) 13.00 Detectiv în Vancouver (s) 14.00 Scandal gratis (r) 16.00 Tânăr şi neliniştit (s) 17.00 Ştirile Pro TV 17.45 Căsătorie în direct 18.00 Teo 19.00 Ştirile Pro TV 20.00 Călătorie fantastică (comedie, SF, SUA, 1987) 22.00 Ştirile Pro TV 22.35 Căsătorie în direct 22.50 .Ro 23.00 Provest (s) 00.00 Lege şi ordine (s) 01.00 Magazin Liga Campionilor (r) 01.30 Încercarea moarte n-are (comedie, SUA-Canada, 1969) 03.15 Melrose Place (r) 04.30 Profesioniştii (r) 05.15 Ani de liceu (r)

Vineri, 9 noiembrie

07.00 Bună dimineaţa! 08.00 Ştirile Pro TV 09.00 Tânăr şi neliniştit (r) 10.00 .Ro (r) 10.05 Melrose Place (s) 10.45 Lege şi ordine (r) 11.30 Ani de liceu (s) 12.00 Iubire în sălbăticie (comedie, SUA, 1986) 14.00 Călătorie fantastică (f/r) 16.00 Tânăr şi neliniştit (s) 17.00 Ştirile Pro TV 17.45 Căsătorie în direct 18.00 Tânăr şi neliniştit (s) 19.00 Ştirile PRO TV 20.00 Lanţul slăbiciunilor 21.00 Viaţa lui Toby (dramă, SUA, 1993) 23.15 Căsătorie în direct 23.30 Marcă înregistrată 23.55 .Ro 00.00 Aventurile Priscillei, regina deşertului (comedie, Australia, 1994) 02.00 Umbra unui uriaş (aventuri, SUA, 1966) 04.00 Iubire în sălbăticie (f/r) 06.00 Melrose Place (r)

TELEVIZIUNEA antena

Luni, 5 noiembrie

07.00 Observator 07.50 Sport 08.00 Cafeaua cu sare 09.00 Nash Bridges (s/r) 10.00 Îmbrăţişări pătimaşe (s) 11.00 Îngerii păzitori (s) 12.00 Graniţele iubirii (s) 14.00 Academia vedetelor (r) 16.00 Detectivii Hart (s) 17.00 Ştiri 17.20 Milagros (s) 19.00 Observator 19.45 Sport 19.50 Mary Reilly (dramă, SUA, 1996) 22.00 Observator 22.25 Sport 22.30 Marius Tucă Show 23.30 Noaptea târziu cu Mircea Badea 01.00 Observator (r) 02.00 Suflet rebel (s) 02.50 Casa de pe plajă (s) 03.30 Marius Tucă Show (r) 04.30 Noaptea târziu... (r)05.30 Milagros (s/r)

Marţi, 6 noiembrie

07.00 Observator 07.50 Sport 08.00 Cafeaua cu sare 09.00 Detectivii Hart (s/r) 10.00 Îmbrăţişări pătimaşe (s) 11.00 Îngerii păzitori (s) 12.00 Graniţele iubirii (s) 14.00 Mary Reilly (r) 16.00 Detectivii Hart (s) 17.00 Ştiri 17.20 Milagros (s) 19.00 Observator 19.50 Sport 20.00 Brigada mobilă 20.20 Deziluzii (thriller, SUA, 1991) 22.00 Observator 22.25 Sport 22.30 Marius Tucă Show 23.30 Noaptea târziu cu Mircea Badea 01.00 Observator (r) 01.45 Brigada mobilă (r) 02.15 Suflet rebel (s) 02.50 Casa de pe plajă (s) 03.30 Marius Tucă Show (r) 04.30 Noaptea târziu... (r)05.30 Milagros (s/r)

Miercuri, 7 noiembrie

07.00 Observator 07.50 Sport 08.00 Cafeaua cu sare 09.00 Detectivii Hart (s/r) 10.00 Îmbrăţişări pătimaşe (s) 11.00 Îngerii păzitori (s) 12.00 Graniţele iubirii (s) 14,00 Deziluzii (r) 16.00 Detectivii Hart (s) 17.00 Ştiri 17.20 Milagros (s) 19.00 Observator 19.50 Sport 20.00 Din dragoste 22.00 Observator 22.25 Sport 22.30 Marius Tucă Show 23.30 Noaptea târziu cu Mircea Badea 01.00 Observator (r) 02.00 Suflet rebel (s) 02.50 Casa de pe plajă (s) 03.30 Marius Tucă Show (r) 04.30 Noaptea târziu... (r) 05.30 Milagros (s/r)

Joi, 8 noiembrie

07.00 Observator 07.50 Sport 08.00 Cafeaua cu sare 09.00 Detectivii Hart (s/r) 10.00 Îmbrăţişări pătimaşe (s) 11.00 Îngerii păzitori (s) 12.00 Graniţele iubirii (s) 14.00 Din dragoste (r) 16.00 Detectivii Hart (s) 17.00 Ştiri 17.20 Milagros (s) 19.00 Observator 19.45 Sport 19.50 Urmărirea (thriller, SUA, 1997) 22.00 Observator 22.25 Sport 22.30 Marius Tucă Show 23.30 Noaptea târziu cu Mircea Badea 01.00 Observator (r) 02.00 Suflet rebel (s) 02.50 Casa de pe plajă (s) 03.30 Marius Tucă Show (r) 04.30 Noaptea târziu... (r) 05.30 Milagros (s/r)

Vineri, 9 noiembrie

07.00 Observator 07.50 Sport 08.00 Cafeaua cu sare 09.00 Detectivii Hart (s/r) 10.00 Îmbrăţişări pătimaşe (s) 11.00 Îngerii păzitori (s) 12.00 Graniţele iubirii (s) 14.00 Aleg Suedia (comedie, SUA, 1965) 16.00 Detectivii Hart (s) 17.00 Ştiri 17.20 Milagros (s) 19.00 Observator 19.50 Sport 20.00 Gong Show 21.30 Calea misterelor (s) 22.30 Observator 22.55 Sport 23.00 Noaptea târziu cu Mircea Badea 00.00 Suspect de crimă (thriller, SUA, 1994) 01.30 Observator (r) 02.15 Suflet rebel (s) 04.00 Noaptea târziu... (r) 04.30 Milagros (s/r)

tvr2

Luni, 5 noiembrie

08.03 Cafeaua de dimineaţă 09.30 Tribul (s) 10.00 Magicianul (r) 10.30 Sparky roboţelul (r) 11.00 Ştiri 11.05 D'ale lu' Mitică (r) 12.05 Ţara de piatră (r) 12.35 Tată, am încurcat-o! (s) 13.00 Femeia misterioasă (s) 13.45 D.a. 15.10 Toţi împreună 16.10 Oprirea obligatorie 16.30 Răscruci 17.00 Patrimoniu 17.30 Tribul (s/r) 18.00 Camera de gardă 18.35 Palete (do.) 19.05 Sculpturi (do.) 19.40 Drumul spre Avonlea (s) 20.30 Tată, am încurcat-o (s/r) 21.00 Plus 2001 21.30 Reforma la bani mărunţi 22.00 Telejurnal 22.35 Din sacul lui Purcărete 00.00 Palete (do/r) 00.30 Sculpturi (do/r) 01.00 Băieţi buni, băieşi răi (s) 01.45 Drumul spre Avonlea (s/r)

Marţi, 6 noiembrie

08.15 Desene animate 09.30 Tribul (s) 10.00 Căţei meseriaşi (r) 10.25 On line (r) 11.05 Da.nu@tvr.ro (r) 12.05 Afaceri la cheie (r) 12.35 Tată, am încurcat-o! (s) 13.00 Femeia misterioasă (s) 13.45 Desene animate 15.10 Toţi, împreună 16.00 Tribuna partidelor... 16.30 Plus 2001 (r) 17.00 Spectacolul lumii 17.30 Tribul (r) 18.00 E dreptul tău! 18.30 Ştiri 18.40 Cinematograful, o istorie vie 19.35 Feţe (r) 19.40 Drumul spre Avonlea (s) 20.35 Tată, am încurcat-o! (r) 21.05 Supranaturalul 22.00 Telejurnal 22.30 Faimosul paparazzo (dramă, România, 1999) 00.00 Patrimoniu 00.30 Cinematograful, o istorie vie (r) 01.20 E dreptul tău! 01.55 Drumul spre Avonlea (r)

Miercuri, 7 noiembrie

08.15 D.a. 09.30 Tribul (s) 10.00 Lumea lui Chiţ-Chiţ 10.55 Ştiri 11.00 Bărbaţi, la cratiţă! (r) 12.00 Camera de gardă (r) 12.30 Tată, am încurcat-o! (s) 13.00 Femeia misterioasă (s) 13.45 D.a. (s) 15.00 Ştiri 15.10 Toţi, împreună 16.00 Reforma la bani mărunţi (r) 16.30 Sport plus 17.30 Tribul (s/r) 18.00 Mit şi istorie 18.30 Ştiri 18.35 Biblia: Legendă şi adevăr (do.) 19.05 Pe urmele dragonului (do.) 19.30 Feţe (r) 19.35 Drumul spre Avonlea (s) 20.30 Tată, am încurcat-o (s) 21.05 Supranaturalul 22.00 Telejurnal 22.30 Husarul de pe acoperiş (dramă, Franţa, 1995) 00.30 Remix! 01.30 Biblia: Legendă şi adevăr (r) 02.05 Drumul spre Avonlea (r) 03.30 Supranaturalul (r)

Joi, 8 noiembrie

08.15 D.a. 09.30 Tribul (s) 10.00 Prietenii lui Piticot 10.55 Ştiri 11.00 Tradiţii (r) 11.30 Medalion de interpret (r) 12.00 Călătorind prin ţară 12.30 Tată, am încurcat-o (r) 13.00 Femeia misterioasă (s) 13.45 D.a. 15.10 Toţi împreună 16.00 Tribuna partidelor... 16.30 Din coasta Evei 17.30 Tribul (s/r) 18.00 Afaceri la cheie 18.30 Ştiri 18.35 Magia ecranului19.30 Aleea cu ghimpi (r) 19.45 Drumul spre Avonlea (s) 20.40 Tată, am încurcat-o (s) 21.05 Supranaturalul 22.00 Telejurnal 22.30 Câmpurile de căpătâi (s) 11.00 Îngerii păzitori (s) 12.00 Graniţele iubirii (s) 14,00 Deziluzii (r) 16.00 Detectivii Hart (s) 17.00 Ştiri 17.20 Milagros (s) 19.00 Observator 19.50 Sport 20.00 Din dragoste 22.00 Observator 22.25 Sport 22.30 Marius Tucă Show 23.30 Noaptea târziu cu Mircea Badea 01.00 Observator (r) 02.00 Suflet rebel (s) 02.50 Casa de pe plajă (s) 03.30 Marius Tucă Show (r) 04.30 Noaptea târziu... (r) 05.30 Milagros (s/r)

Vineri, 9 noiembrie

07.00 Femeia misterioasă (s/r) 08.00 Veni, video, vici! 08.15 D.a. 09.30 Tribul (s) 10.00 Paradisul de lângă noi (r) 10.30 E dreptul tău (r) 11.05 Din coasta Evei (r) 12.05 Mit şi istorie (r) 12.35 Tată, am încurcat-o (r) 13.00 Femeia misterioasă (s) 13.45 D.a. 15.10 Remix (r) 16.10 Aleea cu ghimpi (r) 16.30 Da. Nu@tvr.ro 17.30 Tribul (s/r) 18.00 Ţara de piatră 18.40 Iadul din noi (do.) 19.35 Drumul spre Avonlea (s) 20.35 Tată, am încurcat-o! (r) 21.00 D'ale lu' Mitică 22.00 Telejurnal 22.30 Cybertracker (SF, SUA, 1995) 00.05 Pop club 01.05 Iadul din noi (r) 01.55 Veni, video, vici! (r) 02.10 Drumul spre Avonlea (s/r) 03.00 Telejurnal (r) 03.30 Reforma la bani mărunţi (r)

TV ROMANIA

Luni, 5 noiembrie

07.00 Jurnalul de dimineaţă 07.30 Practic matinal 08.30 Bravo, bravissimo (r) 10.00 Surprize, surprize... (r) 12.30 Ştirile de sâmbăta asta (r) 13.00 Tezaur folcloric (r) 14.00 Jurnalul de prânz 14.30 Istorie polemică 15.00 Pro Patria 16.00 Kronika 17.30 Interes general 18.30 Şapte zile (s) 19.15 Ştiri. Sport 19.35 Becker (s) 20.00 Jurnal. Meteo. Sport 20.30 Iartă-mă! 21.30 Niciodată nu e prea târziu! (s) 22.30 Talkshow 23.30 Jurnalul de noapte 00.00 Memoria exilului românesc 00.45 Marele jazz 01.45 Jurnal. Meteo. Sport (r) 02.15 De luni până duminică (r)

Marţi, 6 noiembrie

07.00 Jurnalul de dimineaţă 07.30 Practic matinal 08.25 Şapte zile (s) 09.10 Iartă-mă! (r) 10.10 Niciodată nu e prea târziu (s) 11.00 TVR Timişoara 13.00 Ghici cine vine la tine... (r) 14.00 Jurnalul de prânz 14.30 Puncte cardinale 15.00 Faţă-n faţă (r) 16.00 Kronika 17.00 Feminin 17.45 Pasiuni (s) 18.30 Şapte zile (s) 19.15 Ştiri. Sport 19.35 George şi Leo (s) 20.00 Jurnal Meteo. Sport 20.30 Tăcerea pieilor (comedie, Italia-SUA, 1993) 22.00 Amprente 22.15 Frontal 23.15 Jurnalul de noapte 23.45 Lumea dansului 00.45 Feminin (r) 01.30 Amprente (r) 01.45 Jurnal. Meteo (r)

Miercuri, 7 noiembrie

07.00 Jurnalul de dimineaţă 07.30 Practic matinal 08.35 Şapte zile (s) 09.20 Tăcerea pieilor (f/r) 10.45 Amprente 11.00 TVR Cluj 13.00 Garantat 100% (r) 14.00 Jurnalul de prânz 14.30 Oameni ca noi 15.00 Bucuriile muzicii 16.00 Panorama 17.00 Medicina pentru toţi 17.45 Pasiuni (s) 18.30 Şapte zile (s) 19.15 Ştiri. Sport 19.35 Becker (s) 20.00 Jurnal. Meteo. Sport 20.30 Teatru TV: Frumoasa călătorie a urşilor panda povestită de un saxofonist care avea o iubită la Frankfurt 21.30 Cu ochii'n 4 22.30 Recurs la morală 23.30 Jurnalul de noapte 00.00 Profesioniştii 01.00 Medicina pentru toţi (r) 01.45 Jurnal. Meteo. Sport (r) 02.15 Memoria exilului românesc (s)

Joi, 8 noiembrie

07.30 Practic matinal 08.15 Şapte zile (s) 09.00 Teatru TV (r) 10.00 Cu ochii'n 4 11.00 TVR Iaşi 13.00 Muzica e viaţa mea (r) 14.00 Jurnalul de prânz 14.30 Memoria exilului românesc (r) 15.15 Eveniment. Magazin de actualitate culturală 16.00 Convieţuiri 16.30 Panorama 17.00 Vino să vezi! 17.45 Pasiuni (s) 18.30 Justiţiarii (s) 19.35 Becker (s) 20.00 Jurnal. Meteo. Sport 20.30 Balzac (biografic, coproducţie europeană 2000, prima parte) 22.15 Reflecţii rutiere 22.30 Euroatlantica 00.00 Jurnalul de noapte 01.00 Vino să vezi! (r) 01.45 Jurnal. Meteo. Sport (r) 02.15 Muzica e viaţa mea (r) 03.15 Crime şi secrete: moartea unei fete nevinovate (poliţist, Italia, 1999, partea I)

Vineri, 9 noiembrie

07.00 Jurnalul de dimineaţă 07.30 Practic matinal 08.15 Justiţiarii (s/r) 09.05 Balzac (f/r) 10.45 Reflecţii rutiere (r) 11.00 TVR Craiova 13.00 Euroatlantica (r) 14.00 Jurnalul de prânz 14.30 Drepturile omului 15.30 Tribuna partidelor... 16.00 Convieţuiri 17.00 Poveste de dragoste 17.45 Pasiuni (s) 18.30 Justiţiarii (s) 19.35 România politică 20.00 Jurnal. Meteo. Sport 20.30 Ploaia de stele 22.00 Ştirile de sâmbăta asta 22.30 Amy (s) 23.30 Jurnalul de noapte 00.00 Confesiunea (dramă, SUA, 1999) 01.55 Jurnal. Meteo. Sport (r)

EUROSPORT

Luni, 5 noiembrie

09.30 Raliuri. CM FIA (r) 10.00 Maratonul de la New York (r) 12.30 Tenis (r) 14.00 Haltere. CM (r) 15.00 Snooker (r) 17.00 Haltere. CM (live) 19.00 Fotbal. Eurogoluri 20.00 Haltere. CM (live) 22.00

Toate sporturile (r) 22.30 Raliuri. CM FIA 23.30 Fotbal. Eurogoluri (r) 00.30 Ştirile Eurosport 00.45 Haltere. CM (r) 01.45 Toate sporturile (r) 02.15 Ştirile Eurosport (r)

Marţi, 6 noiembrie

09.30 Motociclism (r) 10.45 Toate sporturile (r) 11.00 Raliuri. CM FIA (r) 12.00 Haltere. CM (r) 13.30 Fotbal. Eurogoluri (r) 14.30 Toate sporturile (r) 15.00 Snooker (r) 17.00 Haltere. CM (live) 19.00 Formula 1 19.30 Fotbal 20.00 Haltere. CM (live) 22.00 Box (live) 00.00 Ştirile Eurosport 00.15 Motociclism (r) 01.15 Haltere (r) 02.15 Ştirile Eurosport (r)

Miercuri, 7 noiembrie

09.30 Raliuri. CM (r) 10.30 Fotbal (r) 11.00 Aventură (r) 12.00 Raliuri (r) 13.00 Hipism. CM 14.00 Formula 1 (r) 14.30 Curse de maşini 15.00 Snooker (r) 17.00 Haltere. CM (live) 19.00 Fotbal 20.00 Haltere. CM (live) 22.00 Fotbal 00.00 Ştirile Eurosport 00.15 Navigaţie 00.45 Navigaţie 01.45 Golf 02.15 Ştirile Eurosport (r)

Joi, 8 noiembrie

09.30 Haltere (r) 10.30 Golf (r) 11.00 Navigaţie (r) 12.00 Navigaţie (r) 12.30 Curse de maşini (r) 13.00 Fotbal pe plajă 14.00 Haltere. CM (r) 15.00 Snooker (r) 17.00 Haltere. CM (live) 19.00 Fotbal 20.00 Haltere. CM (live) 22.00 Fotbal 00.00 Ştirile Eurosport 00.15 Box 01.15 Formula 1 (r) 01.45 Haltere (r) 02.15 Ştirile Eurosport (r)

Vineri, 9 noiembrie

09.30 Haltere (r) 10.30 Curse de maşini (r) 11.00 Fotbal pe plajă 12.00 Hipism. CM (r) 13.00 Fotbal (r) 14.00 Haltere. CM (r) 15.00 Snooker (r) 17.00 Haltere. CM (live) 19.00 Fotbal 20.00 Haltere. CM (live) 22.00 Cel mai puternic om (r) 23.00 Gimnastică aerobică CM 00.15 Sporturi extreme YOZ 00.45 Fotbal 01.15 Haltere (r) 02.15 Ştirile Eurosport

Fotbal/CM 2002

"Acţiunea Slovenia" în linie dreaptă

Selecţionerul echipei naţionale a României, Gheorghe Hagi, a anunţat, vineri, lotul pentru barajul de calificare la Cupa Mondială din anul 2002, cu reprezentativa Sloveniei, meciuri programate să se dispute pe 10 noiembrie, la Ljubljana, şi pe 14 noiembrie, la Bucureşti.

Cei 22 de jucători convocaţi sînt următorii:

Portari: **Bogdan Lobonţ** (Dinamo Bucureşti), **Bogdan Stelea** (UD Salamanca)

Fundaşi: **Cosmin Contra** (AC Milan), **Giani Kiriţă** (Dinamo Bucureşti), **Gheorghe Popescu** (US Lecce), **Iulian Miu** (Steaua Bucureşti), **Adrian Iencsi, D. Chiriţă** (Rapid Bucureşti), **Cristian Chivu** (Ajax Amsterdam), **Tiberiu Ghioane** (Dinamo Kiev)

Mijlocaşi: **Ioan Ovidiu Sabău, Florin Şoavă** (ambii Rapid Bucureşti), **Florin Pîrvu** (Dinamo Bucureşti), **Dorinel Munteanu** (VfL Wolfsburg), **Mihai Tararache** (Grasshopper Zürich), **Laurenţiu Roşu** (Numancia Soria)

Atacanţi: **Adrian Mihalcea** (Dinamo Bucureşti), **Adrian Ilie** (CF Valencia), **Adrian Mutu** (Hellas Verona), **Ionel Ganea** (VfB Stuttgart), **Marius Niculae** (Sporting Lisabona), **Daniel Pancu** (Rapid Bucureşti).

Programul echipei naţionale a României este următorul:

Luni, 5 noiembrie

13.00 - reunirea lotului la stadionul "Cotroceni" şi conferinţă de presă

17.00 - antrenament deschis presei

Marţi, 6 noiembrie

10.30 - antrenament deschis presei şi conferinţă de presă

17.00 - antrenament pe stadionul "Steaua" închis presei

Miercuri, 7 noiembrie

12.30 - conferinţă de presă

18.00 - antrenament pe stadionul "Steaua" deschis presei

Joi, 8 noiembrie

10.30 - antrenament deschis presei şi conferinţă de presă

Vineri, 9 noiembrie

20.00 - antrenament oficial deschis presei

Sîmbătă, 10 noiembrie

20.00 - meci Slovenia - România

Duminică, 11 noiembrie

17.00 - antrenament deschis presei

Luni, 12 noiembrie

12.30 - conferinţă de presă

19.00 - antrenament oficial pe stadionul "Steaua" deschis presei

Marţi, 13 noiembrie

12.30 - conferinţă de presă

17.30 - antrenament închis presei

Miercuri, 14 noiembrie

19.00 - meci România - Slovenia.

Ovidiu Ioanițoaia acuză LPF şi FRF că tolerează repetatele ieşiri violente ale lui Gigi Becali

Directorul Pro Sport Group, Ovidiu Ioanițoaia, acuză Liga Profesionistă de Fotbal (LPF) şi Federaţia Română de Fotbal (FRF) că tolerează repetatele ieşiri violente ale principalului finanţator al FC Steaua, Gigi Becali.

Prezentatorul emisiunii "Fotbal la Maxx", Malanga Parfait, a fost agresat fizic şi verbal, sâmbătă, la intrarea în tribuna oficială a stadionului din Şoseaua Ştefan cel Mare, înaintea partidei dintre Dinamo şi Steaua, de către principalului finanţator al clubului militar, Gigi Becali.

"Gestul lui Gigi Becali este inadmisibil. LPF şi FRF sînt vinovate pentru că au tolerat repetatele ieşiri ale principalului finanţator al FC Steaua, care a început prin a-l face vagabond pe fostul antrenor al echipei naţionale Ladislau Boloni, a continuat prin a-l ameninţa pe jucătorul Jean Vlădoiu că îi trimite body-guarzi şi a terminat prin a-l agresa pe Malanga Parfait. În mod logic ar urma să calce cu maşina pe cineva sau să-l împuşte. Se sesizează o creştere a violenţei faţă de ziarişti, exemplele fiind Gabi Safta (Europa FM) şi Leo Badea (Pro TV), ceea ce demonstrează că inconştienta îngăduinţă a cluburilor, a FRF, a LPF şi a organelor de ordine creează un teren de agresivitate la adresa ziariştilor care nu se potriveşte cu mileniul al treilea. Este momentul să se ia măsuri împotriva celor care au transformat fotbalul românesc într-un câmp de bătaie", a declarat, duminică, Ovidiu Ioanițoaia.

Gigi Becali a afirmat despre Ladislau Boloni "că este vagabond" în perioada cînd Boloni antrena echipa naţională de fotbal a României şi l-a jignit şi ameninţat pe Vlădoiu cînd jucătorul a plecat de la FC Steaua. În acest sezon competiţional, jurnaliştii Gabi Safta (Europa FM) şi Leo Badea (Pro TV) au fost agresaţi pe stadionul Giuleşti de către suporterii rapidişti.

Sorin Altmayer a condus două meciuri în 48 de ore

Centralul timişorean Sorin Altmayer a arbitrat în 48 de ore două derbiuri, Dinamo - Steaua, scor 2-0, meci disputat sâmbătă, în Divizia A, şi Compres Lugoj - Celuloza Timişoara, scor 1-0, partidă care a avut loc duminică, în campionatul judeţului Timiş.

La prima partidă, Altmayer a acordat patru cartonaşe galbene şi unul roşu, iar la cea de-a doua şase avertismente şi un cartonaş roşu. La meciul de pe stadionul "Dinamo" a eliminat un jucător al echipei oaspete, iar la Lugoj, un fotbalist al gazdelor.

Arbitrul Sorin Altmayer a fost rugat de reprezentanţii celor două echipe judeţene să conducă acest meci. "Meciul de la Lugoj a fost amânat de sâmbătă pentru duminică, special pentru a putea să fiu eu prezent la partidă", a declarat, Altmayer.

Pentru prestaţia sa de la partida Dinamo - Steaua, Sorin Altmayer a primit nota 7 din partea observatorului Adrian Porumboiu.

Fotbal/Liga Campionilor

Programul fazei a doua a grupelor

Programul meciurilor din faza a doua a grupelor Ligii Campionilor, stabilit după tragerea la sorţi efectuată vineri, la Geneva:

Etapa I

- 20 noiembrie

Grupa A: Bayern München (Germania) - Manchester United (Anglia)

Boavista Porto (Portugalia) - FC Nantes (Franţa)

Grupa B: Galatasaray (Turcia) - AS Roma (Italia)

Liverpool (Anglia) - CF Barcelona (Spania)

- 21 noiembrie

Grupa C: Panathinaikos (Grecia) - FC Porto (Portugalia)

Sparta Praga (Cehia) - Real Madrid (Spania)

Grupa D: Deportivo La Coruna (Spania) - Arsenal (Anglia)

Juventus Torino (Italia) - Bayer Leverkusen (Germania)

Etapa a II-a

- 4 decembrie

Grupa C: FC Porto (Portugalia) - Sparta Praga (Cehia)

Real Madrid (Spania) - Panathinaikos (Grecia)

Grupa D: Arsenal (Anglia) - Juventus Torino (Italia)

Bayer Leverkusen (Germania) - Deportivo La Coruna (Spania)

- 5 decembrie

Grupa A: Manchester United (Anglia) - Boavista Porto (Portugalia)

FC Nantes (Franţa) - Bayern München (Germania)

Grupa B: CF Barcelona (Spania) - Galatasaray (Turcia)

AS Roma (Italia) - Liverpool (Anglia)

Etapa a III-a

- 19 februarie

Grupa C: Real Madrid (Spania) - FC Porto (Portugalia)

Sparta Praga (Cehia) - Panathinaikos (Grecia)

Grupa D: Bayer Leverkusen (Germania) - Arsenal (Anglia)

Juventus Torino (Italia) - Deportivo La Coruna (Spania)

- 20 februarie

Grupa A: Boavista Porto (Portugalia) - Bayern München (Germania)

FC Nantes (Franţa) - Manchester United (Anglia)

Grupa B: CF Barcelona (Spania) - AS Roma (Italia)

Liverpool (Anglia) - Galatasaray (Turcia)

Etapa a IV-a

- 26 februarie

Grupa A: Bayern München (Germania) - Boavista Porto (Portugalia)

Manchester United (Anglia) - FC Nantes (Franţa)

Grupa B: Galatasaray (Turcia) - Liverpool (Anglia)

AS Roma (Italia) - CF Barcelona (Spania)

- 27 februarie

Grupa C: Panathinaikos (Grecia) - Sparta Praga (Cehia)

FC Porto (Portugalia) - Real Madrid (Spania)

Grupa D: Arsenal (Anglia) - Bayer Leverkusen (Germania)

Deportivo La Coruna (Spania) - Juventus Torino (Italia)

Etapa a V-a

- 11 martie

Grupa C: FC Porto (Portugalia) - Panathinaikos (Grecia)

Real Madrid (Spania) - Sparta Praga (Cehia)

Grupa D: Arsenal (Anglia) - Deportivo La Coruna (Spania)

Bayer Leverkusen (Germania) - Juventus Torino (Italia)

- 12 martie

Grupa A: Manchester United (Anglia) - Bayern München (Germania)

FC Nantes (Franţa) - Boavista Porto (Portugalia)

Grupa B: CF Barcelona (Spania) - Liverpool (Anglia)

AS Roma (Italia) - Galatasaray (Turcia)

Etapa a VI-a

- 19 martie

Grupa A: Bayern München (Germania) - FC Nantes (Franţa)

Boavista Porto (Portugalia) - Manchester United (Anglia)

Grupa B: Galatasaray (Turcia) - CF Barcelona (Spania)

Liverpool (Anglia) - AS Roma (Italia)

- 20 martie

Grupa C: Panathinaikos (Grecia) - Real Madrid (Spania)

Sparta Praga (Cehia) - FC Porto (Portugalia)

Grupa D: Deportivo La Coruna (Spania) - Bayer Leverkusen (Germania)

Juventus Torino (Italia) - Arsenal (Anglia)

Manşa întâi a sferturilor de finală va avea loc pe 2 şi 3 aprilie, în timp ce returul se va disputa pe 9 şi 10 aprilie. Semifinalele se vor desfăşura pe 23 şi 24 aprilie - turul, şi pe 30 aprilie şi 1 mai - returul. Finala va avea loc pe 15 mai, la Glasgow.

Fotbal/Divizia A

"Câinii" au muşcat "militarii"

Dinamo Bucureşti - Steaua Bucureşti 2-0 (1-0)
Au marcat: Mihalcea '26, Bolohan '48
Stadion: "Dinamo"; Spectatori: 18.000
Cartonaşe galbene: Pîrvu '40 / P.Stoica '32,'43, Neaga '32
Cartonaş roşu: P.Stoica '43
Arbitri: Sorin Altmayer - Dan Lăzărescu, Cristian Nica - Gheorghe Moise
Observatori: Valentin Alexandru, Adrian Porumboiu
Dinamo: Lobonţ - Kiriţă, Năstase, Onuţ - Bolohan (Semeghin '66), Tameş, Pîrvu, Stîngă, Tîlvan - Mihalcea (Cl.Niculescu '75), S.Ilie (Zicu '84). Antrenor: Ion Marin.
Steaua: Tudor - Dumitru, Baciu, Miu, Mitriţă (B.Nicolae '50) - Liţă, Paraschiv, Trică (Bălan '71), P.Stoica - Neaga, Cl.Răducanu (Dănciulescu '54). Antrenor: Victor Piţurcă.

Declaraţii după meci:
***Ion Marin** (antrenor Dinamo):* "Victoria este în întregime a jucătorilor, a echipei, care s-au mobilizat extraordinar pentru acest meci. Înainte de partidele cu Gloria Bistriţa, Sportul Studenţesc şi cu Steaua am spus că acestea reprezintă un test de maturitate pentru echipă şi văd că jucătorii l-au trecut cu brio. Campionatul nu se decide printr-o singură victorie, iar titlul naţional se joacă încă. Nu este adevărat că am înscris cel de-al doilea gol fără să-i lăsăm pe cei de la Steaua să facă schimbarea, deoarece ei au avut mingea de două ori în acest interval şi s-au grăbit să o repună în joc. Am pornit pe un drum bun, avem şi rezultate, chiar dacă jocul nostru nu este foarte spectaculos. Sunt mulţumit de evoluţia lui Sabin Ilie. Urez noroc echipei naţionale în barajul cu Slovenia".
***Ştefan Iovan** (antrenor secund Steaua):* "Ne-am creat foarte multe ocazii de a marca, mai ales în prima repriză, dar am avut neşansa ca în poarta lui Dinamo să se afle Lobonţ, care a făcut minuni. Steaua a jucat foarte bine, chiar şi numai cu nouă jucători de cîmp în teren. Numai arbitrul a făcut ca în prima repriză, cînd jocul mergea în favoarea noastră, avantajul să nu fie de partea noastră. Ca şi în meciul cu Rapid, şi în partida cu Dinamo, arbitrul ne-a dezavantajat şi cred că trebuia să ne acorde cel puţin o lovitură de la 11 metri. Pompiliu Stoica a fost eliminat prea uşor de pe teren şi s-a rupt echilibrul partidei. Nu ni s-a permis să facem schimbarea înainte de cel de-al doilea gol al dinamoviştilor. Avem nevoie de orice jucător de valoare, aşa cum este şi Lincar, dar pînă nu-şi va rezolva problemele cu conducerea clubului nu va evolua. Am dat foarte mulţi bani pe el, 200.000 de dolari cînd a venit la noi şi încă atît la Viitorul Oradea, cu care îl aveam în coproprietate. Paraschiv, care a jucat pe postul lui Lincar a făcut astăzi un meci foarte bun. Nu abandonăm lupta pentru titlu".
***Victor Piţurcă** (antrenor Steaua):* "Am avut foarte multe ocazii. Primul gol l-am făcut noi cadou dinamoviştilor. Eliminarea lui Stoica a fost decisivă şi nu înţeleg de ce arbitrul i-a dat cartonaş roşu. La primul cartonaş galben, Stoica i-a cerut socoteală lui Altmayer, întrebîndu-l de ce nu a acordat penalti, iar la al doilea galben a fost un fault obişnuit de joc. Cred că arbitrul trebuia să acorde un penalti clar pentru noi, iar acea lovitură indirectă din careul dinamovist trebuia să fie tot o lovitură de la 11 metri".
***Adrian Mihalcea** (jucător Dinamo):* "Toată echipa noastră a făcut un joc foarte bun, am fost mai motivaţi decît steliştii şi am cîştigat. Mi-am dorit să marchez un gol în meciul cu Steaua, deoarece reuşitele din această partidă sînt mai importante, luînd în considerare faptul că jucăm cu echipa campioană, precum şi audienţa mare a acestui meci. Sper ca echipa naţională a României să se califice la Cupa Mondială din anul 2002. Astăzi i-am scos limba lui Mitriţă, m-am cam specializat în acest lucru, deoarece este a treia oară cînd reuşesc asta".
***Bogdan Lobonţ** (portar Dinamo):* "Am fost mai motivaţi şi mai concentraţi decît jucătorii stelişti. Am jucat bine şi am avut şi noroc. Steaua a avut cîteva atacuri periculoase, dar noi am jucat 40 de minute cu un om în plus pe teren. Salvarea mea la ocazia lui Neaga în prima repriză a contat în evoluţia meciului, deoarece atunci scorul era 0-0. Sperăm ca Petrolul să facă o surpriză şi să rămînem pe prima poziţie a clasamentului, cum suntem acum. Această victorie reprezintă un pas important pentru cucerirea titlului naţional, dar mai sunt multe etape de jucat".
***Sabin Ilie** (jucător Dinamo):* "Aş fi putut să marchez pentru că am avut ocazii, dar nu poţi să înscrii la fiecare meci. Partida cu Steaua este cea mai importantă din campionat şi cred că a fost cel mai puternic meci din acest sezon".
- În primele minute ale reprizei a doua, la o ciocnire cu un jucător dinamovist, fundaşul stelist Dumitru Mitriţă a căzut la pămînt, şi-a înghiţit limba şi şi-a pierdut conştiinţa. Adrian Mihalcea i-a scos limba, după care jucătorul stelist a fost transportat la Spitalul de urgenţă, el revenindu-şi înainte să fie urcat în maşina Salvării.

Finanţatorul formaţiei Steaua Bucureşti, Gigi Becali, a refuzat să vorbească cu prezentatorul emisiunii "Fotbal la Maxx", Malanga Parfait, după care l-a împins.

Fotbal/Divizia A

Rezultate etapei a XII-a

Dinamo Bucureşti - Steaua Bucureşti 2-0 (1-0)
Au marcat: Mihalcea '26, Bolohan '48
- În minutul 42 al meciului, jucătorul Pompiliu Stoica (Steaua) a fost eliminat de pe teren, după ce a primit al doilea cartonaş galben.
Ceahlăul Piatra Neamţ - FC Braşov 1-0 (1-0)
A marcat: Solomon '29
UM Timişoara - FC Argeş 1-1 (1-1)
Au marcat: Vlaicu '41 /
Astra Ploieşti - Universitatea Craiova 2-2 (1-0)
Au marcat: Dună '38, 'Ilyeş/ Danciu, în minutele 81 şi 89.
FCM Bacău - Oţelul Galaţi 1-0 (1-0)
A marcat: Bădoi '30
Rapid Bucureşti - Petrolul Ploieşti 4-1 (0-0)
Au marcat: Şumudică '55, '58, Raţ '67, Bogdanovici '81/ Irimescu ''84
Farul Constanţa - Gloria Bistriţa 1-0 (0-0)
A marcat: Cr.Negru '53
Sportul Studenţesc - FC Naţional 0-1 (0-1)
A marcat: Mitrovici '7

Clasamentul Diviziei A este următorul:

1.Rapid	12	8	3	1	22-8	27 (+9)
2.Dinamo	12	7	4	1	29-13	25 (+7)
3.FC Naţional	12	6	5	1	20-8	23 (+5)
4.Steaua	12	7	1	4	22-14	22 (+4)
5.FCM Bacău	12	6	2	4	18-13	20 (-1)
6.Farul	12	5	3	4	18-17	18 (0)
7.Oţelul	12	4	4	4	12-10	16 (-2)
8.Universitatea	12	4	4	4	18-18	16 (-2)
9.Gloria	12	5	1	6	10-17	16 (-2)
10.FC Braşov	12	4	3	5	12-14	15 (0)
11.Ceahlăul	12	4	2	6	13-17	14 (-4)
12.Astra	12	2	6	4	13-13	12 (-9)
13.Petrolul	12	3	3	6	12-21	12 (-3)
14.FC Argeş	12	3	3	6	8-19	12 (-6)
15.Sportul	12	3	1	8	13-23	10 (-8)
16.UM Timişoara	12	1	3	8	9-24	6 (-12)

Etapa a XIII-a, 17-18 noiembrie 2001

Sâmbătă:
FC Argeş - Dinamo (14:00, TVR 1)
FC Naţional - Astra (17:00, ProTV)
Oţelul - Ceahlăul
Petrolul - UM Timişoara
Gloria - Sportul stud.
Univ. Craiova - FCM Bacău
Duminică:
FC Braşov - Rapid (14:00, TVR 1)
Steaua - Farul (19:30, ProTV)

Medalii, medalii...

♦ Andreea Răducan a câştigat, vineri, cu un total de 36,949 puncte, medalia de bronz în concursul individual compus din cadrul Campionatelor Mondiale de gimnastică artistică de la Gent.
Titlul mondial la individual compus a fost obţinut de gimnasta rusă Svetlana Horchina, cu 37,617 puncte, ea fiind urmată de compatrioata sa Nathalia Ziganshiva, care a acumulat 37,305 puncte.
Celelalte două gimnaste din România prezente în concursul individual compus, Sabina Cojocar şi Silvia Stroescu, au ocupat locurile 6, respectiv 11. Cojocar a acumulat 36,780 puncte, în timp ce Silvia Storescu a terminat concursul cu 36,218 puncte.
♦ Marian Drăgulescu a câştigat, sâmbătă, medalia de aur în proba de sol, din cadrul Campionatelor Mondiale de gimnastică de la Gent.
Medalia de aur a fost cîştigată şi de bulgarul Jordan Jovtchev, ambii gimnaşti primind nota 9,550.
Sportivul Igors Vihrovs, din Letonia, campion olimpic, a cîştigat medalia de bronz, fiind notat cu 9,425.
♦ Marius Urzică a cucerit, sâmbătă, medalia de aur în proba de cal cu mînere, din cadrul Campionatelor Mondiale de la Gent (Belgia).
Urzică, care a fost notat cu 9,800, i-a devansat pe chinezul Xiao Qin, care a obţinut, cu un punctaj de 9,775, medalia de argint, şi pe ucraineanul Olexander Beresh, care a ocupat locul al treilea, cu un total de 9,662 puncte.
Tot în proba de cal cu mînere din cadrul competiţiei de la Gand, sportivul român Ioan Suciu a ocupat poziţia a opta, fiind notat cu 8,775.
♦ Andreea Răducan a câştigat, sâmbătă, medalia de bronz în proba de sărituri din cadrul Campionatelor Mondiale de la Gent (Belgia).
Răducan, care a fost notată cu 9,243, a fost devansată de rusoaica Svetlana Horkina (9,412 puncte), medaliată cu aur, şi de Oksana Ciusovitina, din Uzbekistan, care, cu un total de 9,349 de puncte, a cucerit medalia de argint.
Sportiva română Andreea Ulmeanu s-a clasat pe poziţia a cincea în proba de sărituri, obţinînd nota 9,118.
♦ Andreea Răducan a câştigat, duminică, la Gent, medalia de aur în proba de sol din cadrul Campionatelor Mondiale de gimnastică artistică.
Răducan a fost notată cu 9,550. Medaliile de argint şi bronz au revenit sportivei braziliene Daniele Hypolito care a primit nota 9,487, respectiv gimnastei ruse Svetlana Horkina, notată cu 9,375.
♦ Andreea Răducan a câştigat, duminică, la Gent, medalia de aur în proba de bîrnă din cadrul Campionatelor Mondiale de gimnastică artistică.
Răducan, notată cu 9,662, le-a devansat pe Ludmila Ejova, din Rusia, care a obţinut medalia de argint cu nota 9,650, şi pe gimnasta chineză Sun Xiaojiao, clasată pe locul al treilea cu nota 9,575.

La festivitatea de premiere, medaliile au fost înmânate de preşedintele Federaţiei Române de Gimnastică, Nicolae Vieru, care este vicepreşedinte al Federaţiei Internaţionale de Gimnastică.
♦ Marian Drăgulescu a câştigat, duminică, medalia de aur în proba de sărituri din cadrul Campionatelor Mondiale de gimnastică artistică de la Gent.
Drăgulescu a obţinut nota 9,668, cu care i-a devansat pe letonul Evgheni Sapronenko, care a primit 9,643, şi pe cubanezul Leon Tamayo, notat cu 9,624.

Foto: Daniel Bălţat

"Lecţie academică" de rafinare a petrolului

CSU Sibiu a învins, sâmbătă, într-o partidă contând pentru Campionatul Naţional de baschet masculin desfăşurată în Palatul Sporturilor "Transilvania", pe una dintre medaliatele trecutei ediţii, Vega Soced Ploieşti, cu scorul de 86-79.

După această etapă, campionatul se va întrerupe timp de o lună de zile, pentru a permite lotului naţional, pregătit de Mircea Vulc, să susţină primele partide din grupele semifinale ale Campionatului European din 2003.

PAGINA 2

Procesul FC Inter vs angajaţi continuă

Vineri, la Judecătoria Sibiu urma să aibă loc o nouă înfăţişare în procesul intentat de foştii angajaţi clubului FC Inter. Şi de această dată însă, reprezentanţii conducerii defunctului club nu s-au prezentat, astfel încât cauza a fost amânată pentru data de 23 noiembrie. "Nu este vorba despre o decizie finală, conform căreia clubul ar urma să plătească foştilor angajaţi salariile restante, suma ridicându-se la peste 100 de milioane de lei, aşa cum am citit şi eu într-un ziar central de sport. Din partea reclamaţilor nu s-a prezentat nimeni, aşa că s-a amânat din nou", a afirmat Nelu Jilavu, cel care conduce acţiunea foştilor salariaţi ai clubului sibian.

Plecăciuni în faţa "Bătrânei Doamne"

Gaz metan a remizat, sâmbătă, pe propriul teren, cu lidera clasamentului Seriei a II-a a Diviziei B, UT Arad. În urma acestui rezultat echipa pregătită de Silviu Dumitrescu coboară un loc în clasament, ajungând pe 7. PAGINA 3

Tribuna sporturilor

Anul XI, nr. 593, 12 noiembrie - 18 noiembrie 2001

8 pagini 1500 lei

Slovenii ne-au dat dureri de cap

Învinşi, sâmbătă seara, cu 2-1 la Ljubljana, de reprezentativa Sloveniei, în prima partidă din dubla de calificare la Campionatul Mondial de anul viitor, "tricolorii" au ceva emoţii în ceea ce priveşte returul, programat pentru miercuri, pe "Ghencea". După golul norocos marcat de Marius Niculae, Acimovici a egalat cu 4 minute înaintea concluziei primei reprize. Golul lui Osterici, din minutul 70, ratările monumentale ale lui Adrian Ilie, Mutu sau Contra, precum şi uşurinţa cu care am primit golul înfrângerii sunt destule motive pentru a-i provoca selecţionerului, şi nu numai, dureri de cap.

PAGINA 5

Baschet, div A (m)

"Lecţie academică" de rafinare a petrolului în (super) plus de... 7 puncte

CSU SIBIU - VEGA SOCED PLOIEŞTI 86-79 (41-46) (30-27; 11-19; 24-18; 21-15)

✶ O partidă de baschet veritabil, între două echipe care şi-au onorat pretenţiile de a se situa pe podium ✶ Meci spectacol, cu răsturnări de scoruri şi situaţii, cu propuneri tactice interesante de ambele părţi ✶ La acest capitol o nouă victorie a tehnicianului sibian Mircea Vulc în confruntarea cu bucureştenii Constantin şi Cernat ✶ Pelger, Bubanja şi Spânu, principalii realizatori ai gazdelor ✶ Contribuţie îmbucurătoare la obţinerea victoriei - în partea a doua a meciului, a lui Alex Kovacs ✶ Cornel Alecu a realizat, fortuit, o fază a la Harlem Globe - Trotters: pasă cu panoul în ultimele două secunde de atac, receptată de coechipier şi două puncte pentru gazde ✶ Publicul a fost în permanenţă al şaselea jucător al echipei ✶ Partida a fost arbitrată de un cuplu de veterani ai cavalerilor fluierului din baschetul românesc: Ioan Georgiu (Cluj) - Marian Oprea (Braşov) ✶ Campionatul se întrerupe până sâmbătă, 8 decembrie, pentru a permite lotului naţional al României să susţină primele partide din grupele semifinale ale Campionatului European, ediţia 2003 ✶ Echipa reprezentativă a României se va afla sub bagheta antrenorului emerit Mircea Vulc ✶ La reluare, sibienii vor evolua în deplasare la Arad, cu West Petrom ✶ Să sperăm că până la acea dată va putea fi recuperat şi Tordai care, din nefericire, s-ar putea să sufere şi o operaţie la genunchi ✶

Foto: Daniel Bălţat

Cei prezenţi sâmbătă la Palatul Sporturilor "Transilvania" pot să se felicite pentru inspiraţie, deoarece au asistat la o partidă foarte viu disputată, cu faze de baschet spectacol şi cu toate "ingredientele" emoţionale ale unui veritabil show. Anunţată şi configurată, deja, în partida anterioară de la Bucureşti, cu Dinamo, creşterea prestaţiei valorice a echipei pregătite şi conduse de către Mircea Vulc a devenit evidentă. Sibienii au întâlnit un adversar puternic, bine motivat, care a venit să joace la victorie. A fost o partidă dificilă, dar frumoasă, în final gazdele obţinând o meritată şi muncită victorie, la 7 puncte diferenţă.

Partida debutează sub semnul echilibrului, fiecare dintre cele două combatante aflându-se la conducere. În min. 6 la scorul de 14-15, Beni Pelger este faultat şi înscrie cele două aruncări libere, aducând tabela de scor la 16-15. Oaspeţii execută o acţiune rapidă şi Toader înscrie un coş de două puncte 16-17. Beni Pelger, care a fost în meciul de sâmbătă liderul de necontestat al echipei, nu este de acord cu situaţia de pe tabela de scor, înscrie 3 puncte şi sibienii conduc cu 19-17. O recuperare, o nouă acţiune de atac a gazdelor, mai erau două secunde de joc şi Alecu nu avea poziţie de aruncare. Într-o fracţiune de secundă - dovedind că este un jucător de mare valoare şi inteligenţă - Cornel Alecu îl vede pe Vergu alergând spre coş, îi pasează cu panoul şi acesta mai înscrie două puncte pentru gazde 21-17. Dar lupta continuă, ploieştenii înscriu 3 puncte (21-20), Bogdan Spânu ripostează tot cu o aruncare de 3 puncte (24-20) şi Bubanja ridică scorul la 26-22, în min 8. În ultimele secunde de joc ale primului sfert, gazdele conduceau cu 6 puncte diferenţă, dar chiar înainte de expirarea timpului Chiran aruncă, în disperare, de la centrul terenului şi mingea, culmea, lovind puternic panoul intră în coş. Şi astfel, primul sfert se încheie cu scorul de 30-27.

Sfertul al doilea avea să confirme faptul că oaspeţii nu au renunţat nici un moment la luptă şi la obţinerea victoriei. Dovada - începutul impetuos al acestora care, în min 12, trec din nou la conducere, 30-31. După ce ratează o încercare de 3 puncte, Pelger o înscrie pe a doua şi asigură trecerea la conducere a gazdelor, 30-31 în min 3. Din min 15, când tabela indica 35-34, elevii antrenorului Mircea Vulc comit câteva greşeli în lanţ, acestea fiind pe loc sancţionate de ploieşteni şi în ultimul minut de joc al sfertului al doilea oaspeţii aveau un avantaj de 8 puncte, 38-46. Până la expirarea timpului de joc, Bubanja reuşeşte o încercare de 3 puncte, şi la pauza mare scorul era favorabil jucătorilor de la Vega Soced Ploieşti cu 5 puncte, 41-46.

Cel de-al treilea sfert, ca şi ultimul de altfel, aveau să scoată în evidenţă o echipă gazdă care a jucat strălucitor pe alocuri, foarte hotărâtă să obţină victoria. Elevii antrenorului Vulc au pus în operă mai exact elementele tactice solicitate de acesta în cadrul unor inspirate timpuri de odihnă şi, astfel, în min 28, în urma unei reuşite curajoase de 3 puncte a lui Alex Kovacs, gazdele conduceau cu 6 puncte, 65-59. O greşeală flagrantă de arbitraj şi un moment de relaxare al echipierilor de la CSU Sibiu şi cea de-a treia parte a jocului ia sfârşit cu diferenţa de doar un punct în favoarea gazdelor, 65-64.

În ultima parte a jocului, în pofida unor decizii de arbitraj inadecvate, CSU Sibiu îşi impune jocul şi superioritatea, la toate capitolele, cu două minute înainte de fluierul final al partidei conducând cu o diferenţă liniştitoare de 12 puncte, 86-74. Într-un final încins sibienii nu mai reuşesc să înscrie, o fac ploieştenii care acumulează 5 puncte şi partida ia sfârşit cu scorul de 86-79, consfinţind o victorie preţioasă şi necesară a elevilor antrenorului Mircea Vulc, în fapt superiori la toate capitolele, mai mult decât o arată diferenţa de scor final de 7 puncte. Pentru CSU Sibiu au înscis: Pelger 29 (6x3), Bubanja 18 (2x3), Spânu 17 (5x3), Kovacs 10 (2x3), Vergu 8 şi Alecu 4.

Octavian RUSU

Handbal / Divizia A (f)

CSM Sibiu este lider de toamnă!

✶ Echipa antrenată de Marcel Şerban şi Lucian Albu a terminat turul pe locul I, la 2 puncte de următoarea clasată. Partida de sâmbătă a fost cel mai bun joc al sibiencelor de până acum, cu toate că jumătate din formaţia adversară era compusă din jucătoarele echipei de primă ligă, Oltchim Rm. Vâlcea ✶

Sâmbătă s-a disputat ultima etapă din cadrul turului Diviziei A (feminin) de handbal.

Sibiencele de la CSM Sibiu au întâlnit în deplasare o formaţie puternică, care a ieşit însă din lupta pentru promovare, Oltchim II Rm. Vâlcea.

Echipa gazdă s-a pregătit pentru această întâlnire într-un mod excepţional, nu mai puţin de jumătate din lotul vâlcean a fost alcătuit din jucătoare de la lotul de senioare. În plus, din lotul echipei gazdă a făcut parte şi o rusoaică de mare perspectivă. Cu toate acestea, sibiencele au dat dovadă de o mare ambiţie de joc, reuşind practic la finele celor 60 minute de joc să câştige la un punct diferenţă (30-29). La pauză tabela indica aceeaşi diferenţă de 1 gol: 16-15 pentru echipa antrenată de Marcel Şerban.

De remarcat este şi faptul că, cu toate că au avut în faţă o echipă extrem de redutabilă care ar fi concurat cu succes în prima ligă a ţării, sibiencele au fost penalizate per total cu 16 minute şi o eliminare, Cioloboc, în minutul 40.

În ultimele 3 minute de joc scorul era de 29-25 pentru sibience. Tactica adoptată a fost de a conserva acest rezultat. Din păcate acum arbitrii şi-au dat în petic şi au favorizat într-o oarecare măsură echipa gazdă, lucru care a făcut ca vâlcencele să se apropie la 1 gol. "Sunt foarte mulţumit de jocul elevelor mele. A fost jocul cel mai bun de când antrenez această echipă. De data aceasta extremele au jucat excelent, cu un procentaj de reuşită de 98%. Din 13 aruncări doar una a fost ratată. Cu această ocazie vreau să mulţumesc şi sibienilor care au fost prezenţi la meci, printre care s-a numărat şi directorul DJTS, Paul Frăsie", ne-a declarat "principalul" sibian, Marcel Şerban.

Au marcat pentru CSM: Timofte (7), Tudorache (6), Cotârlea, Deliceanu (câte 5), Plotuna, Dobre (câte 3) şi Voicu (1).

Cu această etapă s-a încheiat prima parte a campionatului, urmând ca acesta să se reia în luna martie, anul viitor. Până atunci se preconizează o scurtă vacanţă după care, în prima lună a anului 2002, se va încerca un cantonament centralizat la Păltiniş.

Marius IONESCU

Tribuna sporturilor

Fondat în 1990
Str. G. Coşbuc, nr. 38, 2400
Tel. 21.12.81; 43.31.93
Tel./Fax. 21.41.41
Editat de Casa de Presă şi Editură Tribuna
ISSN 1220-3467
Tiparul executat la SC Tipotrib SRL

Consiliul de Administraţie
Emil David - director general
Mircea Biţu - director editorial
Vasile Tâlvan - director economic
Colectivul redacţional
Ovidiu Boica - şef departament
N.I. Dobra, Octavian Rusu, Mihai Bratu - seniori editori
Marius Ionescu - reporter
Ramona Popa, Victor Cociu, Gheorghe Răşinaru - colaboratori
Fred Nuss, Daniel Bălţat - foto

Fotbal/ Divizia B, Seria a II-a

Câte o repriză pentru fiecare

Gaz metan mediaş - UT Arad 1-1 (1-0)

În prima repriză jocul a curs într-un singur sens, spre poarta lui Huţan, pentru ca ultimele 45 de minute să aparţină, în mare parte, arădenilor

Derbiul rundei, desfăşurat la Mediaş între două formaţii care au ca obiectiv promovarea pe prima scenă fotbalistică autohtonă, a avut două reprize diametral opuse. Prima a fost dominată de medieşeni, care au şi reuşit să marcheze prin Boaru, la capătul unei faze în care a driblat trei adversari, iar ultimele 45 de minute au aparţinut, cu mici excepţii, oaspeţilor, aceştia egalând prin Ianu când mai era de disputat un sfert de oră din joc.

Faţă de "unsprezecele" cu care a nceput la Cluj, în partida din etapa trecută, tehnicianul medieşean Silviu Dumitrecu l-a aruncat în joc încă din primul minut pe Boaru, în locul lui Vilmoş Stoica, întărind astfel atacul. Măsură inspirată, de vreme ce atacantul Gazului metan a deschis scorul. De cealaltă parte, la arădeni a surpins netitularizarea lui Kent, fiind preferat A. Drăgan. Ultimul a ieşit repede din joc însă, la o jumătate de oră de la primul fluier al "centralului" Dumitru, după o accidentare la coloană, în zona cervicală.

La 5 minute de la începutul jocului M. Stanciu atacă pentru prima dată poarta lui Huţan, însă şutul expediat din poziţie favorabilă de atacantul medieşean este imprecis. Peste 3 minute Ciurar execută o lovitură liberă de la circa 25 de metri, însă balonul trece peste. Primul şut pe poartă în aparţine, în minutul 12, lui M. Stanciu, extrem de activ, însă portarul arădean este la post. La cealată poartă Panin, din lovitur1ă liberă, şutează imprecis (20), aceasta fiind practic singura ocazie de gol a oaspeţilor în primele 45 de minute. Boaru ar fi putut de schide scorul în minutul 23, însă a reluat în portar, la centrarea lui Pogăcean,ultimul ţintind la rându-i în Huţan, 7 minute mai târziu. Cu 6 minute înainte de concluzia primei reprize Cl. Moldovan dă dovadă de egoism, şutând slab, în portar, deşi ar fi putut pasa la Fr. Popescu, aflat nemarcat pe partea stângă. Dominarea gazdelor este cncretizată şi pe tabela de marcaj de Boaru, cel care avea să puncteze în minutul 40, după ce a driblat trei adversari.

Partea a doua a jocului a aparţinut în totalitate arădenilor. La 10 minute de la reluare Kent a şutat pentru prima dată pe spaţiul porţii lui P. Rus, portarul medieşean respingând cu greu la reluarea din 7-8 metri a nigerianului. V. Miculescu a ratat şi el, în minutul 58, din poziţie favorabilă, pentru ca, cu 16 minute înainte de final Ianu să restabilească egalitatea, după o centrare a lui Ciubăncan. Peste 3 minute medieşenii au punctat şi ei, însă golul a fost anulat pe drept de arbitrul Robert Dumitru, Nicolau reluând în poartă cu mâna, motiv pentru care a şi văzut "galben".

Mai erau 8 minute din timpul regulamentar de joc, când C. Stoica a văzut direct "roşu", pentru o intrare inutilă, fără minge, la Ciubăncan, astfel că medieşenii au jucat ultimele 12 minute, adăugându-le şi pe cele 4 de prelungire, în inferioritate numerică. Oaspeţii nu au profitat însă, până la finasl mai trecându-şi în cont o singură ocazie, prin acelaşi Ianu (87), astfel că meciul s-a încheiat cu un egal care nu ajută prea mult nici una dintre cele două echipe.

Drăgan a fost dus la spital

Accidentat în minutul 25 şi înlocuit 5 minute mai târziu cu Kent, A. Drăgan a fost transportat la Spitalul Municipal Mediaş, unde a fost supus unei serii de investigaţii. în urma ciocnirii cu un adversar, Drăgan a acuzat dureri la coloana vertebrală, în zona cervicală. El a revenit la stadion la puţin timp după încheierea partidei, fiind în afara oricărui pericol.

Gata cu promovarea

La finele partidei, antrenorul medieşean considera că, "într-o oarecare măsură, arădenii şi-au luat revanşa pentru înfrângerea pe care i-a aplicat-o Gazul metan cu doi ani în urmă, pe propriul teren". în ceea ce priveşte obiectivul formaţiei, clasarea pe locul secund în clasamentul seriei a II-a, care i-ar da dreptul de a susţine barajul pentru revenirea în "A", Dumitrescu a afirmat că "echipa mea nu se va mai implica în lupta pentru promovare". de cealaltă parte, antrenorul Ionuţ Popa declara că "UTA a arătat că nu degeaba se află pe primul loc".

Ovidiu Boica

Gaz metan	
1. P. Rus	6
3. Nicolau	5,5
4. Fl. Şomfălean (cpt.)	7
23. C-tin Andrei	6
20. C. Stoica	4
10. Pogăcean	7
21. Cl. Moldovan	6
(6. Hanc, 72)	
(8. Boroncoi, 80)	
13. Ciurar	6
7. M. Stanciu	6,5
9. Boaru	7
11. Fr. Popescu	6,5
(14. Drăgulin, 85)	

Antrenor Silviu Dumitrescu.
Rezerve neutilizate: 12. Roşca; 5. Gabor; 17. Cazangiu; 19. V. Stoica.

Stadion: "Gaz metan".
Spectatori: circa 2.500.
Evoluţia scorului:
1-0, min. 40 - Boaru
1-1, min. 74 - Ianu
Arbitru: Robert Dumitru (Braşov) 8.
Asistenţi: Alexandru Drogeanu 7,5 şi Theodor Grozea 7,5 (ambii Brăila).
Observator FRF: Gheorghe Nedelescu (Craiova).
Cartonaşe galbene: Cl. Moldovan (70), Nicolau (77)/ Botiş (48), Luca (87).
Cartonaş roşu: C. Stoica (82).
Raportul şuturilor 13-11 (pe poartă 7-7).
Cornere: 6-5.

UT Arad	
1. Huţan	6
4. Panin	5,5
3. Botiş (cpt.)	6
5. Zaha	6
17. Panaitescu	6
(16. R. Mărginean, 45)	6
7. Buhuş	6
21. Precious	6
(9. Ianu, 69)	7
18. Luca	6
10. Ciubăncan	6,5
14. A. Drăgan	5
(15. Kent, 30)	6,5
11. V. Miculescu	6

Antrenor Ionuţ Popa.
Rezerve neutilizate: 12. Mîrne; 2. Ardelean; 6. Bier.

Fotbal / Divizia C

Victorie meritată

FC AMSO Sibiu - Minerul Berbeşti 1-0 (1-0)

Sâmbătă pe o vreme anostă pentru fotbal sibienii de la AMSO au întâlnit pe "Municipal" o formaţie modestă, Minerul Berbeşti, dar care a ţinut în şah aproape 45 de minute ofensiva sibiană.

La finele celor 90 de minute de joc cei circa 1000 de spectatori prezenţi în tribune au aplaudat o victorie muncită a elevilor lui Viorel Jurcă.

Primele minute de joc au aparţinut gazdelor care şi-au creat câteva faze de gol, nefinalizate din păcate. De remarcat doar ocazia din minutul 2 în care Daniel Galea a şutat puternic de la limita careului de 16 metri însă balonul a ţintit portarul advers.

A urmat apoi o perioadă de tatonare, ambele combatante invitându-se practic pe rând la preluarea iniţiativei. Mai pragmatici au fost însă oaspeţii care, în minutul 19, au profitat de o asemenea ocazie şi au pus în pericol poarta apărată de Dangl.

Tot oaspeţii au ridicat în picioare tribunele în minutul 31, când Anghel a şutat violent din 16 metri pe spaţiul porţii, însă Dangl, într-o formă de zile mari, a respins greu peste transversală.

La numai trei minute atenţia s-a mutat în celălalt careu. Huzoaică a centrat la semiînălţime, balonul a ajuns în careu la Cl. Gheorghe care, singur cu portarul, nu a reuşit să finalizeze. Balonul l-a lovit în genunchi şi a depăşit cu mult transversala.

Văzând că victoria este posibilă sibienii au atacat în valuri, lucru care a făcut să cadă şi golul victoriei. În minutul 44, Mereş a centrat în careu până la Giurcă, acesta din urmă a şutat slab la semiînălţime aproape paralel cu linia porţii, iar Marcu a şters puţin balonul cu capul făcându-l să se scurgă-n plasa porţii apărate de Todici.

În partea a doua scenariul părea a se repeta. Acest lucru a durat doar câteva minute, după care ofensiva echipei oaspete şi-a intrat serios în atribuţii. Pe rând, pe lângă egalare trec Brădeanu (în minutele 61 şi 65) şi Ardeleanu (68).

Cu doar trei minute înainte de fluierul de final sibienii au trecut foarte aproape de mărirea avantajului. Popa a intrat cu balonul în careu, a lobat elegant peste portar, însă un apărător advers a scos de pe linia porţii.

FC AMSO Sibiu	Minerul Berbeşti
1. Dangl	1. Todici
2. Mereş	2. Grigore
3. M. Stoica	3. Bobică
6. Comăniciu	5. Nică
4. Giurcă	6. Ilinca
18.Constantin (16. Poplăcean '45)	7. Miloştineanu
7. Cl. Gheorghe	8. Brădeanu
17.Galea (10. Gh.Nicolae '77)	9. Anghel (11 Oprea '78)
8. Huzoaică (22 Popa '45)	16.Ardeleanu
11.Tara	19.David
9. Marcu	21.Comănescu
12.Ursu	22.Marinescu
13.Măsaru	4. Dinu
19.Munteanu	10.Mihaiu
15.Olteanu	15.Voicu
	17.Borzba

Cartonaşe galbene: Giurcă (41), Tara (41), Poplăcean (63), M.Stoica (65), Cl. Gheorghe (87), respectiv Miloştineanu (70), Ilinca (70), Nică (89).

Cartonaşe roşii: -

Arbitri: D. Radu - L. Glogoviceanu (Reşiţa) şi Al. Mihalcea (Bocşa).

Spectatori: circa 1000.

Marius IONESCU

Divizia B, etapa a XVI-a

Rezultate

Seria I

Rocar Bucureşti - Laminorul Roman	1-0
Petrolul Moineşti - Dinamo Poiana Cîmpina	1-1
Rapid Electromagnetica - Cimentul Fieni	0-1
Dacia Unirea Brăila - Midia Năvodari	3-1
FC Oneşti - Fulgerul Bragadiru	0-2
Tractorul Braşov - Diplomatic Focşani	0-1
ARO Cîmpulung Muscel - Inter Gaz Bucureşti	1-0
Foresta Suceava - Metalul Plopeni	1-0

Clasament

1. Metalul Plopeni*	14	9	2	3	21-12	29(+8) ⇔
2. Fulgerul Bragadiru	14	8	2	4	26-19	26(+5) ⇧
3. ARO Cîmpulung Muscel	14	7	3	4	19-15	24(0) ⇧
4. Inter Gaz Bucureşti	14	7	2	5	19-13	23(+2) ⇩
5. Midia Năvodari	14	6	4	4	20-17	22(+1) ⇩
6. Foresta Suceava	14	6	3	5	23-17	21(-3) ⇧
7. Dinamo Poiana Cîmpina*	14	6	3	5	22-16	21(+3) ⇩
8. Cimentul Fieni	14	5	6	3	13-10	21(+3) ⇧
9. Rapid Electromagnetica*	14	6	2	6	25-23	20(-1) ⇩
10. FC Oneşti	14	5	3	6	15-23	18(-3) ⇔
11. Petrolul Moineşti	14	5	2	7	15-20	17(-4) ⇔
12. Diplomatic Focşani	14	4	4	6	15-18	16(-5) ⇧
13. Tractorul Braşov	14	3	6	5	10-13	15(-9) ⇩
14. Laminorul Roman	14	5	0	9	19-25	15(-3) ⇩
15. Rocar Bucureşti	14	4	2	8	7-16	14(-7) ⇔
16. Dacia Unirea Brăila	14	3	2	9	11-23	11(-10) ⇔

Etapa viitoare

Etapa a XV-a, sâmbătă, 17 noiembrie 2001, ora 11:00
Metalul Plopeni - Rocar Bucureşti
Laminorul Roman - Petrolul Moineşti
Dinamo Poiana Cîmpina - Rapid Electromagnetica
Cimentul Fieni - Dacia Unirea Brăila
Midia Năvodari - FC Oneşti
Fulgerul Bragadiru - Tractorul Braşov
Diplomatic Focşani - ARO Cîmpulung Muscel
Inter Gaz Bucureşti - Foresta Suceava

Rezultate

Seria a II-a

Extensiv Craiova - Apulum Alba Iulia	4-0
Politehnica Timişoara - CSM Reşiţa	0-2
Ind. Sârmei C. Turzii - FC Baia Mare	1-0
Olimpia Satu Mare - ASA Tg. Mureş	4-1
Internaţional Piteşti - Pandurii Tg. Jiu	1-0
Gaz metan Mediaş - UT Arad	1-1
Jiul Petroşani - Universitatea Cluj	2-1
Minaur Zlatna - FC Bihor Oradea	2-0

Clasament

1. UT Arad	14	10	1	3	23-13	31(+10) ⇔
2. Extensiv Craiova	14	9	3	2	24-10	30(+9) ⇧
3. FC Baia Mare	14	9	2	3	29-12	29(+11) ⇩
4. FC Bihor Oradea	14	6	5	3	21-12	23(+2) ⇔
5. CSM Reşiţa	14	6	4	4	14-16	22(+4) ⇧
6. Ind. Sârmei C. Turzii	14	6	3	5	21-16	21(0) ⇧
7. Gaz metan Mediaş*	14	8	3	3	26-11	20(+3) ⇩
8. Pandurii Tg. Jiu	14	5	5	4	10-11	20(-1) ⇩
9. Internaţional Piteşti	14	5	4	5	20-17	19(-2) ⇧
10. Apulum Alba Iulia	14	4	6	4	23-21	18(0) ⇩
11. Minaur Zlatna	14	4	4	6	14-20	16(-8) ⇧
12. Universitatea Cluj	14	3	5	6	19-17	14(-7) ⇧
13. Olimpia Satu Mare	14	4	1	9	21-29	13(-8) ⇧
14. ASA Tg. Mureş	14	3	2	9	10-27	11(-10) ⇩
15. Jiul Petroşani	14	2	3	9	12-30	9(-15) ⇔
16. Politehnica Timişoara	14	1	3	10	11-36	6(-15) ⇔

* Echipă penalizată cu 7 puncte.

Etapa viitoare

Etapa a XV-a, sâmbătă, 17 noiembrie 2001, ora 11:00
FC Bihor Oradea - Extensiv Craiova
Apulum Alba Iulia - Politehnica Timişoara
CSM Reşiţa - Ind. Sârmei C. Turzii
FC Baia Mare - Olimpia Satu Mare
ASA Tg. Mureş - Internaţional Piteşti
Pandurii Tg. Jiu - Gaz metan Mediaş
UT Arad - Jiul Petroşani
Universitatea Cluj - Minaur Zlatna

Divizia C, Seria a VII-a, etapa a XIII-a

Rezultate

FC '97 Sf. Gheorghe - Budvar Od. Secuiesc	2-1
Romradiatoare Braşov - Precizia Săcele	1-0
Viromet Victoria - Viitorul Gheorghieni	3-0
Nitramonia Făgăraş - Unirea Ungheni	5-0
Metrom Braşov - Gaz metan Tg. Mureş	3-0
Bucegi Predeal - Energia Feldioara	2-0
FC AMSO Sibiu - Minerul Berbeşti	1-0

Chimica Tîrnăveni a stat.
Echipa Minerul Berbeşti a fost înscrisă în campionat înaintea etapei a III-a, în locul formaţiei Apemin Boresc, care s-a retras după prima etapă.

Clasament

1. Chimica Tîrnăveni	12	7	3	2	22-9	24(+6) ⇔
2. Metrom Braşov	12	7	2	3	23-9	23(+2) ⇧
3. Nitramonia Făgăraş	12	7	1	4	22-10	22((+10) ⇧
4. Viromet Victoria	12	6	4	2	17-10	22(+1) ⇧
5. Precizia Săcele*	12	9	1	2	26-8	21(+10) ⇩
6. FC '97 Sf. Gheorghe	12	5	4	2	20-16	19(-2) ⇧
7. Energia Feldioara	13	5	3	5	15-12	18(-3) ⇩
8. Budvar Od. Secuiesc	12	5	1	6	16-14	16(+1) ⇔
9. Bucegi Predeal	12	4	3	5	9-13	15(-3) ⇧
10. Romradiatoare Braşov	12	4	2	6	8-12	14(-4) ⇧
11. Gaz metan Tg. Mureş	13	3	4	6	10-19	13(-8) ⇩
12. FC AMSO Sibiu	12	3	3	6	9-22	12(-3) ⇧
13. Minerul Berbeşti	12	3	2	7	12-22	11(-4) ⇩
14. Viitorul Gheorghieni	12	3	1	8	8-25	10(-8) ⇩
15. Unirea Ungheni	12	3	0	9	8-25	9(-6) ⇩

* Echipă penalizată cu 7 puncte.

Etapa viitoare

Etapa a XIV-a, sâmbătă, 17 noiembrie 2001, ora11:00
Precizia Săcele - Budvar Od. Secuiesc
Viitorul Gheorghieni - FC AMSO Sibiu
Unirea Ungheni - Viromet Victoria
Chimica Tîrnăveni - Nitramonia Făgăraş
Energia Feldioara - Metrom Braşov
Bucegi Predeal - FC '97 Sf. Gheorghe
Minerul Berbeşti - Romradiatoare Braşov
Gaz metan Tg. Mureş stă.

Fotbal/Baraj CE 2002 (tineret)

Un şut pe poartă, un gol

Reprezentativa de tineret a României a fost învinsă, cu scorul de 1-0 (1-0), de selecționata similară a Franței, într-o partidă care a avut loc, sîmbătă, pe stadionul "Cotroceni", contînd pentru prima manşă a barajului de calificare la Campionatul European din 2002.

România		**Franţa**
Curcă		Landreau
---		---
Grigorie		Reveillere
Ghionea		Boumsong
Burcă		Brechet
Raţ		Escude
(77, Senin)		---
---		Malbaranque
A. Stoica		Sable
Cernat		Berson
Pătraşcu		---
---		Luyindula
Sînmărtean		(70, Armand)
(87, G. Bucur)		Govou
Cl. Drăgan		(83, Vahirua)
(67, Fl. Bratu)		Kapo Obou
C. Munteanu		**Antrenor:**
Antrenor Ion Moldovan		Raymond Domenech
Rezerve neutilizate: Stanca; Marincău; Dancia, N. Dică; Vătafu.		**Rezerve neutilizate:** Frey; Mexes; Cisse; Delpierre; Pedretti.

Stadion: "Cotroceni"
Spectatori: circa 8.000
A marcat: Malbaranque (10)
Arbitru: Attila Hanacseh (Ungaria).
Asistenţi: Bela Mezo şi Peter Kovacs (ambii Ungaria).
Observatori: Dieter Pauli (Germania) şi Bertus Rijkhoek (Olanda).
Cartonaşe galbene: Burcă (14), Senin (90).
Cartonaşe roşii: -.

Ion Moldovan (antrenor România): "Echipa României a dominat pe întreaga durată a partidei. Ei au avut un singur şut pe poartă şi acela a fost gol. Am avut mai mult posesia mingii, în condiţiile în care în echipa Franţei evoluează jucători foarte valoroşi. Se poate discuta mult despre arbitraj, dar nu are nici un rost".

Raymond Domenech (antrenor Franţa): "Nu consider calificarea jucată. Suntem abia la jumătatea drumului. Şansele de calificare sunt acum 51-49 în favoarea echipei noastre. Consider că am avut şi noroc în acest meci".

Florin Cernat (căpitanul echipei României): "Sunt optimist şi mai cred că reprezentativa României se poate califica. Îmi pare rău că am pierdut astăzi (n.a. sâmbătă) şi sper să jucăm mai bine în Franţa".

Claudiu Drăgan (atacant România): "Am avut ghinion în această seară. Cred că arbitrul ar fi trebuit să acorde o lovitură de la 11 metri în minutul 5, deoarece nu aş fi riscat să mă arunc degeaba în careu. Consider că putem marca în Franţa".

Grecia şi Italia, aproape calificate

Rezultate înregistrate, vineri şi sîmbătă, în partidele tur de baraj pentru calificarea la Campionatul European de tineret din anul 2001:

Suedia - Belgia	3-2
Olanda - Anglia	2-2
Grecia - Turcia	3-0
România - Franţa	0-1
Croaţia - Cehia	1-1
Polonia - Italia	2-5
Spania - Portugalia	2-1

Partida Ucraina - Elveţia s-a disputat ieri seară.

✶ În minutul 47 al întîlnirii, C. Munteanu a şutat în stâlpul stâng al porţii echipei franceze.
✶ La meci au asistat, printre alţii, tehnicianul român al echipei Galatasaray Istanbul, Mircea Lucescu, şi jucătorul formaţiei Southampton, Dan Petrescu.
✶ Meciul retur se va disputa pe data de 14 noiembrie, de la ora 18.30, la Brest.

Se întoarce Roberto Mancini pe gazon?

Antrenorul echipei de fotbal Fiorentina, fostul internaţional italian Roberto Mancini, s-a oferit să activeze şi ca jucător, pentru a-şi ajuta formaţia să rămână în prima divizie a campionatului Italiei, a informat agenţia de presă "Onefootball".

"Dacă responsabilii clubului Fiorentina îmi vor cere să joc, sunt gata să fac acest lucru, pentru că nu ne mai permitem să achiziţionăm vreun jucător", a afirmat fostul atacant, în vîrstă de 35 de ani.

Agenţia citată notează că gruparea din Florenţa, care ocupă, în prezent, unul din ultimele locuri din clasamentul primei divizii italiene, se confruntă cu grave probleme financiare. Conducerea clubului florentin se află în căutarea unui nou proprietar şi a unor resurse pentru plata salariilor fotbaliştilor. De asemenea, lotul de jucători aflat la dispoziţia lui Manicini a fost diminuat, din cauza accidentării lui Enrico Chiesa şi a transferării portarului italian Toldo şi mijlocaşului portughez Rui Costa.

Potrivit "Onefootball", Mancini a estimat că revenirea pe terenurile de fotbal ar fi destul de şocantă pentru el, dat fiind că nu a mai jucat după ce a plecat, la începutul acestui an, de la clubul englez Leicester City. "Cred că aş putea, totuşi, să dau o mână de ajutor echipei, mai ales că nu există posibilitatea de a cumpăra alţi fotbalişti pentru a-i înlocui pe cei absenţi din cauza accidentărilor. Este dificil să vezi cum zi de zi pierzi câte un jucător", a spus antrenorul grupării Fiorentina.

Tehnicianul italian a adăugat că nu intenţionează să părăsească gruparea din Florenţa, în ciuda dificultăţilor întîmpinate de aceasta. "Nu aş putea pleca acum, pentru că îi respect pe suporteri şi pe jucători. Clubul Fiorentina mi-a dat şansa de a-mi începe cariera de antrenor şi de a pregăti o echipă din Serie A. Am încredere în jucătorii mei, ştiu că fac tot ce le stă în puteri pentru a depăşi această criză. Mă gîndesc uneori că suntem la un pas de retrogradare, dar sunt sigur că echipa mea se va mobiliza şi va avea un final de sezon foarte bun", a menţionat tehnicianul italian, citat de "Onefootball".

Echipa Fiorentina a reuşit, avându-l la conducerea tehnică pe Mancini, să se califice în turul al treilea al Cupei UEFA, după ce a obţinut, având doi jucători eliminaţi, un rezultat de egalitate, scor 2-2, în faţa formaţiei austriece Tirol Innsbruck.

Fotbal/Baraj CM 2002

Învinşi la limită

Pe linia a III-a

Sărbătoare, sau vânătoare?

oadei Ţopescu - am suportat, cu răbdare talibană, bombardamentele cu reclame cu care se năpusteşte televiziunea peste noi toţi şi am văzut cum au pierdut tricolorii noştri mici şi tricolorii noştri mari, jucând bine. Pentru că se poate spune, fără pericolul de a greşi, că şi "micii" şi "marii" au jucat bine. Elevii lui Ion Moldovan au avut ghinionul să dea peste nişte băieţi mai buni decât ei, elevii lui Gică Hagi au avut ghinionul să-l aibă în poartă pe Bogdan Stelea, când celălalt Bogdan, aflat în formă, lustruia banca "rezerviştilor".

Să notăm, pentru început, că am avut o sâmbătă sportivă încărcată. Mircea Vulc ne-a luat în primire de dimineaţă şi ne-a ţinut sub tensiune. Dimineaţa s-a încheiat cu bine. Felicitări, om la om, pentru toţi baschetbaliştii, şi felicitări, la persoană, pentru tânărul Beni Pelger. Am plecat din sala "Transilvania" cu gustul victoriei, am ţinut obişnuita conferinţă compresată la Bufetul Olimpic Răşinari şi ne-am trezit în faţa televizorului. Am suportat comentariile prefaţatoare, pe care le-am intuit cuvânt cu cuvânt şi pe care le ştim de când s-a născut televizorul - cu excepţia peri-

Nu dăm nici un pronostic pentru a doua manşă a tricolorilor "mici", ca să nu se creadă că descurajăm pe cineva, dar ne permitem un pronostic pentru întâlnirea de poimâine a celor "mari". Ne vom califica. Dacă pronosticul nostru se va adeveri, va începe greul. Dacă pronosticul nu se va adeveri, va începe tradiţionala vânătoare de vinovaţi. Va fi găsit vinovat Hagi, Ştelea, arbitrajul, timpul, iarba şi aerul. Nici pomeneală de Mircea Sandu, Dragomir Corleone sau alţi consumatori de fotbal. De fotbalul nostru.

Mihai BRATU

Reprezentativa de fotbal a României a pierdut, sâmbătă, la Ljubljana, cu scorul de 1-2 (1-1), partida cu selecţionata Sloveniei, contând pentru prima manşă a barajului de calificare la Cupa Mondială din anul 2002.

Golul selecţionatei "tricolore" a fost marcat de Marius Niculae, în minutul 26, în timp ce pentru sloveni au înscris Acimovici '41 şi Osterici '70.

Selecţionerul Gheorghe Hagi a folosit următorii jucători: Stelea - Iencsi, Gh.Popescu, Miu (Pancu '89), Chivu - Contra, Sabău (Ghioane '84), D.Munteanu, Mutu - Ad.Ilie (Roşu '84), M.Niculae.

Dintre jucătorii români au primit cartonaşe galbene Adrian Ilie în minutul 43 şi Mutu în minutul 55.

Fotbalistul Tiberiu Ghioane, care activează la echipa ucraineană Dinamo Kiev şi-a făcut debutul într-un meci oficial al reprezentativei de seniori a României.

Selecţionerul Srecko Katanec a folosit următoarea formulă de echipă: Simeunovici - Milinovici, Galici, Vugdalici - Karici (N.Ceh '40), Pavlin, A.Ceh, Novak, Acimovici (Pavlovici '66) - Osterci, Rudonja.

Meciul a fost condus la centru de danezul Kim Milton Nielsen, cel mai vechi arbitru FIFA aflat în activitate.

Manşa a doua a barajului de calificare la Cupa Mondială din anul 2002 dintre România şi Slovenia va avea loc, miercuri, la Bucureşti, pe stadionul "Steaua", de la ora 19.00.

Rezultate strânse

Rezultate înregistrate, sâmbătă, în partidele tur din barajul pentru calificarea la Cupa Mondială din anul 2002:

Austria - Turcia	0-1	Ucraina - Germania	1-1
Belgia - Cehia	1-0	Slovenia - România	2-1
Irlanda - Iran	2-0	Partidele retur se vor disputa miercuri.	

Marius Niculae dorit de Arsenal

Atacantul român al echipei Sporting Lisabona, Marius Niculae, a declarat că a primit o ofertă din partea clubului Arsenal Londra, menţionând că ar prefera să se transfere însă, la sfârşitul acestui sezon, la gruparea AC Milan, a informat site-ul "Planet-football.com".

"Desigur că preţul meu de transfer ar creşte dacă aş evolua la Cupa Mondială din anul 2002, dar, oricum, acest preţ este destul de ridicat, datorită prestaţiilor mele în cadrul formaţiei Sporting Lisabona. Pentru mine, Cupa Mondială nu este o obsesie, deoarece sînt tînăr, poate fi astfel pentru alţii mai în vârstă", a afirmat jucătorul român.

Atacantul formaţiei lusitane a menţionat că fundaşul român al formaţiei AC Milan, Cosmin Contra, îi recomandă cu insistenţă să semneze pentru clubul milanez. "Ştiu că responsabilii clubului AC Milan sunt interesaţi de mine şi am purtat discuţii cu ei, încă din 1999, despre semnarea unui contract, dar nu consider că transferul la o altă echipă, la mijlocul sezonului, este o mişcare foarte inspirată. Voi aştepta pînă se încheie sezonul. Dacă cei de la AC Milan vor să mă achiziţioneze, trebuie să aştepte până atunci", a spus Niculae, potrivit site-ului citat.

Internaţionalul român a adăugat că este decis să se transfere la un club italian, după ce va pleca de la formaţia din Lisabona. "Următoarea mea destinaţie este Italia, voi merge acolo pentru că aşa m-a sfătuit Ladislau Bölöni (n.r. - antrenorul român al echipei Sporting). Am fost pe punctul de a mă transfera la gruparea Lecce, dar eram prea tânăr", a afirmat Niculae.

"Planetfootball.com" a notat că şi clubul Manchester United a fost interesat de achiziţionarea lui Niculae, în perioada în care acesta activa la echipa Dinamo Bucureşti. "Se pare însă că Arsenal Londra se află în fruntea plutonului de cluburi engleze care îl 'vânează' pe Niculae", a precizat site-ul citat.

Curent de opinie favorabil "tricolorilor"

"Slovenia a revenit cu şansă şi credinţă" este titlul unui articol din cotidianul spaniol "Marca", care menţionează că România a fost mult superioară în prima jumătate de oră, când şi-a creat multe ocazii de gol, inclusiv prin Adrian Ilie şi Mutu, şi a marcat primul gol prin Niculae.

"Elevii lui Gheorghe Hagi au făcut un joc rapid şi modern şi ar fi meritat să încheie cu un avantaj. În a doua repriză, România a avut din nou iniţiativa, dar a fost prejudiciată de arbitrul Kim Milton Nielsen care nu i-a acordat un penalti clar, după un fault în careu asupra lui Mutu. După ce au primit al doilea gol, românii au mărit presiunea, ca şi cum calificarea depindea numai de rezultatul de la Ljubljana. Deşi presiunea exercitată de români a fost asfixiantă, ei au permis slovenilor să-şi mai creeze ocazii de gol lăsînd spaţii libere", scrie "Marca".

Site-ul Planet Football consideră că românii au avut un început de meci "strălucitor, dar Slovenia a supravieţuit şi a reuşit să lupte", deşi "în a doua repriză, Adrian Ilie şi Mutu au reuşit să pună probleme apărării adverse".

"Românii au nevoie de 1-0 la Bucureşti pentru a se duce la Mondial, în timp ce slovenii trebuie să-şi vândă scump pielea pentru a se califica la primul lor turneu final", scrie publicaţia "El Mundo, care îl consideră pe Marius Niculae ca fiind pentru echipa lui Hagi la fel de valoros ca aurul.

PRO TV

Luni 12 noiembrie

07.00 Bună dimineaţa! 08.00 Ştirile Pro TV 09.00 Tânăr şi neliniştit (r) 10.00 Melrose Place (s) 11.00 Magazin Liga Campionilor (r) 12.00 Ani de liceu (s) 12.30 Profesioniştii (s) 13.30 Detectiv în Vancouver (s) 14.30 Martor incomod (f/r) 16.00 Tânăr şi neliniştit (s) 17.00 Ştirile Pro TV 17.45 Căsătorie în direct 18.00 Teo 19.00 Ştirile Pro TV 20.00 Un sac cu bani (comedie romantică, SUA, 1986) 22.00 Ştirile Pro TV 22.30 Sub semnul întrebării 01.00 Marcă înregistrată (r) 01.30 Prinţul tenebrelor (r) 02.15 Nanou (dramă, Fr.-M.Britanie, 1986) 04.15 Melrose Place (r) 05.15 Ani de liceu (r) 05.45 Teo (r)

Marţi, 13 noiembrie

07.00 Bună dimineaţa! 08.00 Ştirile Pro TV 09.00 Tânăr şi neliniştit (r) 10.00 .Ro (r) 10.05 Melrose Place (s) 10.45 Oxigen (r) 11.15 Promotor (r) 11.45 Ani de liceu (s) 12.15 Profesioniştii (s) 13.10 Detectiv în Vancouver (s) 14.10 Un sac cu bani (f/r) 16.00 Tânăr şi neliniştit (s) 17.00 Ştirile Pro TV 17.45 Căsătorie în direct 18.00 Teo 19.00 Ştirile Pro TV 20.00 Urmărire generală 21.00 Expertul (s) 22.00 Ştirile Pro TV 22.35 Căsătorie în direct 22.50 .Ro 23.00 Lege şi ordine (s) 00.00 Cowboy-ul de la miezul nopţii (dramă, Franţa, 1969) 02.00 Melrose Place (r) 03.00 Profesioniştii (r) 04.00 Detectiv în Vancouver (r)

Miercuri, 14 noiembrie

07.00 Bună dimineaţa! 08.00 Ştirile Pro TV 09.00 Tânăr şi neliniştit (r) 10.00 .Ro (r) 10.05 Melrose Place (s) 10.45 Profeţii despre trecut (r) 11.30 Cimp TV (s) 12.00 Profesioniştii (s) 13.00 Detectiv în Vancouver (s) 14.00 Expertul (r) 15.00 Urmărire generală (r) 16.00 Tânăr şi neliniştit (s) 17.00 Ştirile Pro TV 17.45 Căsătorie în direct 18.00 Teo 19.00 Ştirile Pro TV 19.45 Primăria (dramă, SUA, 1996) 22.00 Ştirile Pro TV 22.35 Căsătorie în direct 22.50 .Ro 23.00 Rob Roy (istoric, SUA, 1995) 01.30 Bună seara, doamnă Campbell (comedie, It.- SUA, 1968) 03.30 Melrose Place (r) 04.15 Profesioniştii (r)

Joi, 15 noiembrie

07.00 Bună dimineaţa! 08.00 Ştirile Pro TV 09.00 Tânăr şi neliniştit (r) 10.00 .Ro (r) 10.05 Melrose Place (s) 11.30 Cimp TV (s) 12.00 Tărâmul pescarilor (s) 13.00 Detectiv în Vancouver (s) 14.00 Primăria (r) 16.00 Tânăr şi neliniştit (s) 17.00 Ştirile Pro TV 17.45 Căsătorie în direct 18.00 Teo 19.00 Ştirile Pro TV 20.00 Fata de diamant (dramă,SUA, 1998) 22.00 Ştirile Pro TV 22.35 Căsătorie în direct 22.50 .Ro 23.00 Provest (s) 00.00 Lege şi ordine (s) 01.00 Magazin Liga Campionilor (r) 01.30 Inimă neîmblânzită (dramă, SUA, 1993) 03.15 Melrose Place (r) 04.00 Tărâmul pescarilor (r) 04.45 Detectiv în Vancouver (r) 05.45 Teo (r)

Vineri, 16 noiembrie

07.00 Bună dimineaţa! 08.00 Ştirile Pro TV 09.00 Tânăr şi neliniştit (r) 10.00 .Ro (r) 10.05 Melrose Place (s) 10.45 Lege şi ordine (r) 11.30 Cimp TV (s) 13.00 Detectiv în Vancouver (s) 13.45 Fata de diamant (r) 16.00 Tânăr şi neliniştit (s) 17.00 Ştirile Pro TV 17.45 Căsătorie în direct 18.00 Teo 19.00 Ştirile PRO TV 20.00 Lanţul slăbiciunilor 21.00 Miss World 2001 (prima parte) 23.00 Căsătorie în direct 23.15 Marcă înregistrată 23.55 .Ro 00.00 Toţi oamenii preşedintelui (politic, SUA, 1976) 02.30 Stăpânii apei (SF, SUA, 1995) 04.30 Dansul lunii (dramă, Germania-Irlanda-M.Britanie, 1995)

antena 1

Luni, 12 noiembrie

07.00 Observator 07.50 Sport 08.00 Cafeaua cu sare 09.00 Bette (s/r) 09.30 Îmbrăţişări pătimaşe (s) 12.00 Graniţele iubirii (s) 14.00 Academia vedetelor (r) 16.00 Viitorul începe astăzi (s) 17.00 Ştiri 17.20 Milagros (s) 19.00 Observator 19.50 Sport 20.00 Jucătorii (dramă, SUA, 1997) 22.00 Observator 22.25 Sport 22.30 Marius Tucă Show 23.30 Noaptea târziu cu Mircea Badea 01.00 Observator (r) 02.00 Suflet rebel (s) 02.50 Casa de pe plajă (s) 03.30 Marius Tucă Show (r) 04.30 Noaptea târziu... (r) 05.30 Milagros (s/r)

Marţi, 13 noiembrie

07.00 Observator 07.50 Sport 08.00 Cafeaua cu sare 09.00 Viitorul începe azi (s/r) 10.00 Îmbrăţişări pătimaşe (s) 12.00 Graniţele iubirii (s) 14.00 Jucătorii (r) 16.00 Viitorul începe azi (s) 17.00 Ştiri 17.20 Milagros (s) 19.00 Observator 19.50 Sport 20.00 Brigada mobilă 20.20 Fără onoare (thriller, SUA, 2000) 22.00 Observator 22.25 Sport 22.30 Marius Tucă Show 23.30 Noaptea târziu cu Mircea Badea 01.00 Observator (r) 02.00 Suflet rebel (s) 02.45 Casa de pe plajă (s) 03.30 Marius Tucă Show (r) 04.30 Noaptea târziu... (r) 05.30 Milagros (s/r)

Miercuri, 14 noiembrie

07.00 Observator 07.50 Sport 08.00 Cafeaua cu sare 09.00 Viitorul începe azi (s/r) 10.00 Îmbrăţişări pătimaşe (s) 12.00 Graniţele iubirii (s) 14.00 Brigada mobilă (r) 14.20 Fără onoare (r) 14.00 Viitorul începe azi (s) 17.00 Ştiri 17.20 Milagros (s) 19.00 Observator 19.50 Sport 20.00 Din dragoste 22.00 Observator 22.25 Sport 22.30 Marius Tucă Show 23.30 Noaptea târziu cu Mircea Badea 01.00 Observator (r) 02.00 Suflet rebel (s) 02.50 Casa de pe plajă (s) 03.30 Marius Tucă Show (r) 04.30 Noaptea târziu... (r) 05.30 Milagros (s/r)

Joi, 15 noiembrie

07.00 Observator 07.50 Sport 08.00 Cafeaua cu sare 09.00 Viitorul începe azi (s/r) 10.00 Îmbrăţişări pătimaşe (s) 12.00 Graniţele iubirii (s) 14.00 Din dragoste (r) 16.00 Viitorul începe azi (s) 17.00 Ştiri 17.20 Milagros (s) 19.00 Observator 19.50 Sport 19.50 Domnul Majestyk (acţiune, SUA, 1974) 22.00 Observator 22.25 Sport 22.30 Marius Tucă Show 23.30 Noaptea târziu cu Mircea Badea 01.00 Observator (r) 02.00 Suflet rebel (s) 02.50 Casa de pe plajă (s) 03.30 Marius Tucă Show (r) 04.30 Noaptea târziu... (r) 05.30 Milagros (s/r)

Vineri, 16 noiembrie

07.00 Observator 07.50 Sport 08.00 Cafeaua cu sare 09.00 Viitorul începe azi (s/r) 10.00 Îmbrăţişări pătimaşe (s) 12.00 Graniţele iubirii (s) 14.00 Eu, scenariul şi nevasta (comedie, SUA, 1985) 16.00 Viitorul începe azi (s) 17.00 Ştiri 17.20 Milagros (s) 19.00 Observator 19.50 Sport 20.00 Gong Show 21.30 Calea misterelor (s) 22.30 Observator 22.55 Sport 23.00 Noaptea târziu cu Mircea Badea 00.00 Dependenţă (thriller, SUA, 1995) 01.30 Observator (r) 02.15 Suflet rebel (s) 03.00 Casa de pe plajă (s) 04.00 Noaptea târziu... (r) 05.00 Milagros (s/r)

tvr 2

Luni, 12 noiembrie

08.30 Cafeaua de dimineaţă 09.30 Tribul (s) 10.00 Magicianul (r) 10.30 Zdreanţa veselă (s) 11.00 Ştiri 11.05 D'ale lu' Mitică (r) 12.05 Ţara de piatră (r) 12.35 Tată, am încurcat-o! (s) 13.00 Femeia misterioasă (s) 13.45 D.A. 15.10 Toţi împreună 16.10 Oprirea obligatorie 16.30 Da.Nu@tvr.ro 17.30 Tribul (s/r) 18.00 Camera de gardă 18.30 Ştiri 18.35 Palete (do.) 19.05 Pictura olandeză în secolul de aur 19.30 Aleea cu ghimpi (r) 19.45 Drumul spre Avonlea (s) 20.30 Teatru TV: Hamlet (p.I) 22.00 Telejurnal 22.30 Teatru TV: Hamlet (p.a II-a) 00.05 Festivalul de chitară clasică de la Sinaia 00.45 Băieţi buni, băieţi răi (s) 01.30 Palete (do/r) 02.15 Drumul spre Avonlea (s/r)

Marţi, 13 noiembrie

08.15 Desene animate 09.30 Tribul (s) 10.00 Căţei meseriaşi (r) 10.25 On line (r) 11.05 Da.nu@tvr.ro (r) 12.05 Afaceri la cheie (r) 12.35 Tată, am încurcat-o! (s) 13.00 Femeia misterioasă (s) 13.45 Desene animate 15.05 Toţi, împreună 16.00 Tribuna partidelor... 16.30 Plus 2001 (r) 17.00 Spectacolul lumii 17.30 Tribul (r) 18.00 E dreptul tău! 18.30 Ştiri 18.40 Cinematograful, o istorie vie 19.35 Feţe (r) 19.40 Drumul spre Avonlea (s) 20.35 Tată, am încurcat-o! (r) 21.05 Supranaturalul 22.00 Telejurnal 22.30 Asfalt Tango (comedie, România-Franţa, 1996)00.05 Plus 2001 00.35 Cinematograful, o istorie vie (r) 01.25 E dreptul tău! 02.00 Arta apărării (r) 02.30 Drumul spre Avonlea (r)

Miercuri, 14 noiembrie

08.15 D.a. 09.30 Tribul (s) 10.00 Lumea lui Chiţ-Chiţ 10.55 Ştiri 11.00 Bărbaţi, la cratiţă! (r) 12.00 Camera de gardă (r) 12.30 Tată, am încurcat-o! (s) 13.00 Femeia misterioasă (s) 13.45 D.a. (s) 15.00 Ştiri 15.05 Toţi, împreună 16.00 Reforma la bani mărunţi (r) 16.30 Sport plus 17.30 Tribul (s/r) 18.00 Mit şi istorie 18.30 Ştiri 18.40 Biblia: Legendă şi adevăr (do.) 19.10 Pe urmele dragonului (do.) 19.40 Drumul spre Avonlea (s) 20.35 Tată, am încurcat-o (s) 21.05 Supranaturalul 22.00 Telejurnal 22.30 Peleringjul studenţilor Peter şi Jacob (dramă, Cehia, 2000) 00.10 Televiziunea, dragostea mea 01.10 Biblia: Legendă şi adevăr (r) 01.40 Pe urmele dragonului (do) 02.05 Drumul spre Avonlea (r)

Joi, 15 noiembrie

08.15 D.a. 09.30 Tribul (s) 10.00 Prietenii lui Piticot 10.55 Ştiri 11.00 Tradiţii (r) 11.30 Medalion de interpret (r) 12.00 Călătorind prin ţară 12.30 Tată, am încurcat-o (r) 13.00 Femeia misterioasă (s) 13.45 D.a. 15.05 Toţi împreună 16.00 Tribuna partidelor... 16.30 Din coasta Evei 17.30 Tribul (s/r) 18.00 Afaceri la cheie 18.30 Ştiri 18.35 Magia ecranului19.30 Aleea cu ghimpi (r) 19.45 Drumul spre Avonlea (s) 20.40 Tată, am încurcat-o (s) 21.05 Supranaturalul 22.00 Telejurnal 22.30 Aleea tentaţiilor (dramă, SUA, 2000) 00.15 Sport plus (r) 01.05 Magia ecranului (r) 02.05 Drumul spre Avonlea (r) 03.00 Telejurnal (r) 03.30 Supranaturalul (r)

Vineri, 16 noiembrie

08.00 Veni, video, vici! 08.15 D.a. 09.30 Tribul (s) 10.00 Paradisul de lângă noi (r) 10.30 E dreptul tău 11.05 Din coasta Evei (r) 12.05 Mit şi istorie (r) 12.35 Tată, am încurcat-o (r) 13.00 Femeia misterioasă (s) 13.45 D.a. 15.05 Televiziunea, dragostea mea (r) 16.15 Aleea cu ghimpi (r) 16.30 Da. Nu@tvr.ro 17.00 Patrimoniu 17.30 Tribul (s/r) 18.00 Ţara de piatră 18.40 Iadul din noi (do.) 19.35 Drumul spre Avonlea (s) 20.30 Tată, am încurcat-o! (r) 21.00 D'ale lu' Mitică 22.00 Telejurnal 22.30 Legea, înainte de orice (ac., SUA, 1989) 00.05 Ziua Africii de Sud 01.05 Iadul din noi (r) 01.55 Veni, video, vici! (r) 02.10 Drumul spre Avonlea (r) 03.00 Telejurnal (r)

TVR ROMÂNIA

Luni, 12 noiembrie

07.00 Jurnalul de dimineaţă 07.30 Strict necesar 08.30 Bravo, bravissimo! (r) 10.00 Surprize, surprize... (r) 12.30 Ştirile de sâmbăta asta (r) 13.00 Teleenciclopedia (r) 14.00 Jurnalul de prânz 14,30 Istorie polemică 15.00 Pro Patria 16.00 Kronika 17.30 Interes general 18.25 Justiţiarii (s) 19.15 Ştiri. Sport 19.35 Becker (s) 20.00 Jurnal. Meteo. Sport 20.30 Iartă-mă! 21.30 Niciodată nu e prea târziu! (s) 22.30 Faţă-n faţă 23.30 Jurnalul de noapte 00.00 Caravana fotografică 00.45 Marele jazz 01.45 Jurnal. Meteo. Sport (r) 02.15 De luni până duminică (r) 03.00 Iartă-mă! (r)

Marţi, 13 noiembrie

07.00 Jurnalul de dimineaţă 07.30 Strict necesar 08.20 Justiţiarii (s) 09.10 Iartă-mă! (r) 10.10 Niciodată nu e prea târziu (s) 11.00 TVR Timişoara 13.00 Ora G (r) 14.00 Jurnalul de prânz 14.30 Puncte cardinale 15.00 Faţă-n faţă (r) 16.00 Kronika 17.00 Feminin 17.45 Pasiuni (s) 18.25 Justiţiarii (s) 19.15 Ştiri. Sport 19.35 Becker (s) 20.00 Jurnal. Meteo. Sport 20.30 Kansas (dramă, SUA, 1995) 22.10 Amprente 22.30 Frontal 23.30 Jurnalul de noapte 00.00 Lumea dansului 01.00 Feminin (r) 01.45 Jurnal. Meteo (r) 02.15 Interes general (r) 03.15 Crime şi secrete: Misterul din curtea interioară (Italia, '99, p.I)

Miercuri, 14 noiembrie

07.30 Strict necesar 08.20 Justiţiarii (s) 09.10 Kansas (f/r) 10.45 Amprente 11.00 TVR Cluj 13.00 Garantat 100% (r) 14.00 Jurnalul de prânz 14.30 Oameni ca noi 15.00 Bucuriile muzicii 16.00 Panorama 17.00 Medicina pentru toţi 17.45 Pasiuni (s) 18.30 Fotbal: România - Slovenia 21.00 Ştiri. Sport 21.30 Cu ochii'n 4 22.30 Recurs la morală 23.30 Jurnalul de noapte 00.00 Profesioniştii 01.00 Poveste de dragoste (r) 01.45 Jurnal. Meteo. Sport (r) 02.15 Caravana fotografică (r)

Joi, 15 noiembrie

07.30 Strict necesar 08.20 Fotbal (r) 09.30 Prezenţe româneşti internaţionale 10.00 Cu ochii'n 4 11.00 TVR Iaşi 13.00 Recurs la morală (r) 14.00 Jurnalul de prânz 14.30 Caravana fotografică (r) 15.15 Eveniment. Magazin de actualitate culturală 16.00 Convieţuiri 16.30 Panorama 17.00 Vino să vezi! 17.45 Pasiuni (s) 18.25 Justiţiarii (s) 19.35 Becker (s) 20.00 Jurnal. Meteo. Sport 20.30 Balzac (biografic, coproducţie europeană 2000, p. a II-a) 22.15 Reflecţii rutiere 22.30 Euroatlantica 23.30 Jurnalul de noapte 00.00 Infomania 01.45 Jurnal. Meteo. Sport (r) 02.15 Drepturile omului (r) 03.15 Crime şi secrete: Misterul din curtea interioară (poliţist, Italia, 1999, p. a II-a)

Vineri, 16 noiembrie

07.00 Jurnalul de dimineaţă 07.30 Strict necesar 08.15 Justiţiarii (s.r) 09.05 Balzac (f/r) 10.45 Reflecţii rutiere (r) 11.00 TVR Craiova 13.00 Euroatlantica (r) 14.00 Jurnalul de prânz 14.30 Drepturile omului 15.30 Tribuna partidelor parlamentare 16.00 Convieţuiri 17.00 Poveste de dragoste 17.45 Pasiuni (s) 18.25 Justiţiarii (s) 19.35 România politică 20.00 Jurnal. Meteo. Sport 20.30 Ploaia de stele 22.00 Ştirile de sâmbăta asta 22.30 Amy (s) 23.30 Jurnalul de noapte 00.00 La porţile Infernului (ac., SUA, 1997) 01.35 Jurnal. Meteo. Sport (r)

EUROSPORT

Luni, 12 noiembrie

09.30 Bob (r) 10.45 Ştiri din America (r) 11.00 NASCAR-Circuitul Cupei Winston 12.00 Toate sporturile (r) 12.30 Haltere. CM Antalya (r) 14.00 Fotbal (r) 16.00 Fotbal (r) 17.00 Fotbal (r) 19.00 Fotbal.

Eurogoluri (rep.) 20.30 Toate sporturile (r) 21.00 Sumo. Marele turneu de la Tokio (rep.) 22.00 Box. 23.00 Fotbal. Eurogoluri (r) 00.30 Ştirile Eurosport 00.45 Haltere. CM Antalya (r) 01.45 Toate sporturile (r) 02.15 Ştirile Eurosport (r)

Marţi, 13 noiembrie

09.30 Fotbal (r) 13.30 Fotbal. Drumul spre CM (r) 14.30 Magazin olimpic (r) 15.00 Haltere. CM Antalya (r) 16.30 Fotbal (r) 18.00 Fotbal (r) 19.00 Sporturi extreme (r) 19.30 Fotbal. Drumul spre CM 2002 (rep.) 20.00 Fotbal (rep) 21.00 Sumo (rep.) 22.00 Box. Gala de la Trieste 00.00 Ştirile Eurosport 00.15 Fotbal. Liga Campionilor (r) 02.15 Ştirile Eurosport (r)

Miercuri, 14 noiembrie

09.30 Fotbal. Drumul spre CM 2002 (r) 14.00 Fotbal (r) 18.00 Fotbal. Drumul spre CM 2002 (r) 19.00 Fotbal (r) 19.30 Fotbal Drumul spre CM 2002 (r) 21.30 Fotbal (r) 22.00 Fotbal. Drumul spre CM 2002 (live) 00.00 Ştirile Eurosport 00.15 Fotbal (decalat) 02.15 Ştirile Eurosport (r)

Joi, 15 noiembrie

09.30 Fotbal. Drumul spre CM 2002 (r) 11.30 Fotbal (r) 13.00 Snowboard. CM, Chile (rep) 13.30 Fotbal. Drumul spre CM 2002 (r) 14.00 Fotbal. Drumul spre CM 2002 (decalat) 18.00 Fotbal. (r) 19.00 Fotbal. Drumul spre CM 2002 (r) 21.00 Sumo. Tokio22.00 Fotbal. Drumul spre CM 2002 (meci de baraj) decalat 00.00 Ştirile Eurosport 00.15 Fotbal. Liga Campionilor (r) 02.15 Ştirile Eurosport (r)

Vineri, 16 noiembrie

09.30 Snowboard (r) 10.00 Super Racing Weekend Estoril Portugalia 10.30 Fotbal. Drumul spre CM 2002 (r) 11.30 Fotbal (r) 13.30 Fotbal. Drumul spre CM 2002 (r) 14.30 Ciclism. Open-ul Naţiunilor, Bordeaux 16.30 Fotbal (r) 18.30 Skeleton masculin CM Germania (live) 19.30 Skeleton feminin 20.30 Golf. Cupa UBS, Island, SUA 22.00 Ciclism. Bordeaux 01.00 Ştirile Eurosport 01.15 Aventură. AdNatura 02.15 Ştirile Eurosport (r)

Autocross/ Campionatul Naţional

Punct final

Ieri, pe terenul special amenajat în spatele bazei de pompieri din cartierul Ştrand s-au desfăşurat întrecerile contând pentru ultima etapă a Campionatului Naţional de autocross.

În urma unor întreceri viu-disputate, s-au stabilit clasamentele finale ale piloţilor şi echipelor, pe care le vom publica în Tribuna de marţi.

Fotbal / Divizia D

Textila Cisnădie - campioană de iarnă

Sâmbătă a avut loc ultima etapă din cadrul turului Diviziei D la fotbal. În continuare prezentăm rezultatele înregistrate:

Textila Cisnădie - Carpaţi Mecanica	2-1 (0-0)
Progresul Dumbrăveni - Romipel Cordia	2-2 (2-0)
Sevişul Şelimbăr - Av. Dârlos	2-1 (1-0)
Romanofir Tălmaciu - Sticla Avrig	3-2 (1-0)
FC "U"Telecom - Progresul Terezian	7-1 2-0)
Sparta Mediaş - ASA Sibiu	3-0 (0-0)
Fl.Roşie Cârţa - Gaz metan II	1-2 (1-0)
CS Agnitex - Romdor	3-0 (neprezenare).

Clasamentul la finele turului

1. Textila Cisnădie	42 p
2. FC "U" Telecom	38 p
3. Carpaţi Mecanica	36 p
4. Gaz metan II	35 p
5. Sparta Mediaş	34 p
.....	
14.ASA	10 p
15.Romdor	10 p
16.Unirea Ocna	0 p

Returul campionatului va începe miercuri, 14 noiembrie, cu prima etapă, urmând ca sâmbătă, 17 noiembrie să aibă loc a doua etapă din retur. După aceasta, campionatul se va întrerupe până în martie 2002.

Marius IONESCU

Fotbal/Monden

Maradona a spus adio fotbalului

Diego Armando Maradona a marcat două goluri, din penalti, în cadrul meciului său de retragere, care a avut loc, sîmbătă, la Buenos Aires, pe stadionul clubului Boca Juniors, "La Bombonera", şi a fost cîştigat de reprezentativa Argentinei, cu scorul de 6-3, în faţa unei selecţionate a "stelelor lumii", informează AFP.

Maradona, care a fost căpitanul reprezentativei Argentinei, a fost îndelung ovaţionat de cei 50.000 de spectatori care au asistat la această partidă. În afară de maradona, pentru naţionala Argentinei au mai înscris Pablito Aimar, două goluri, Claudio Lopez şi Luca Castroman, cîte un gol. Pentru selecţionata "stelelor lumii" au înscris internaţionalul croat Davor Suker, fostul jucător francez Eric Cantona şi portarul columbian Rene Higuita, din penalti.

Diego Maradona a purtat, în meciul de sîmbătă, tricoul cu numărul zece de la echipa naţională a Argentinei, pe care l-a schimbat, după ce a înscris primul său gol, în minutul 55, cu un tricou al formaţiei Boca Juniors, la care a debutat.

La jubileul fostului internaţional argentinian au participat mai mulţi foşti mari fotbalişti, printre care şi brazilianul Pele. Maradona a adresat mulţumiri publicului, după încheierea meciului, şi a izbucnit în lacrimi la sfîrşitul discursului său. Fostul fotbalist, care se resimţea după o accidentare la piciorul drept, a reuşit să rămînă pe teren pînă la terminarea partidei, primind numeroase pase de la coechipierii săi.

Echipa naţională a Argentinei care a evoluat în meciul de retragere a lui Maradona a fost compusă din Burgos, Ayala, Samuel, Sorin, Zanetti, Almeyda, Aimar, Veron, C. Lopez, C. Gonzalez. După pauză, au fost introduşi pe teren Cavallero, Pochettino, Castroman, Berizzo, Placente, Husain, Cruz.

Selecţionata "stelelor lumii" a fost alcătuită din columbienii O. Cordoba, Bermudez, I. Cordoba, Valderrama, Higuita, italianul Ferrara, paraguayanul Gamarra, peruanul Solano, argentinienii Riquelme şi Leo Rodriguez, uruguayenii Francescoli, Carini şi Recoba, bulgarul Stoicikov, croatul Suker, francezul Eric Cantona, brazilianul Careca şi germanul Lothar Matthaus.

Gimnastică/Declasaţii

Octavian Belu: "Mărirea fondului de premiere este o <<reparaţie morală>>"

Antrenorul coordonator al lotului naţional feminin de gimnastică al României, Octavian Belu, a declarat, vineri, agenţiei MEDIAFAX că decizia Guvernului de a mări cu un miliard de lei fondul de premiere a sportivilor şi antrenorilor pentru rezultatele de la Campionatele Mondiale de la Gent "vine ca o reparaţie morală".

"Această mărire a fondului de premiere trebuia să fie gîndită anticipat, dar este bine că şi în ultimul moment s-a făcut ceva. Este o reparaţie morală şi mulţumesc premierului că s-a gîndit şi la antrenori. Acelaşi lucru trebuie făcut pentru toţi antrenorii cu performanţe, nu numai pentru cei din gimnastică", a spus Octavian Belu.

Antrenorul a precizat că nu a contestat premiile acordate sportivilor, adăugînd însă că i se pare normal ca şi tehnicienii să primească premii consistente. "Nu am cerut niciodată să mi se acorde ceva ilegal. Ceea ce solicit mi se pare un drept normal, omenesc. Nu numai sportivii muncesc pentru obţinerea performanţelor", a afirmat Belu.

Octavian Belu a declarat că nemulţumirile sale nu sînt legate numai de partea financiară, ci există şi probleme de pregătire şi logistică la lotul de la Deva. Antrenorul a adăugat că are nevoie de timp pentru a se gîndi dacă va părăsi sau nu conducerea lotului naţional feminin de gimnastică.

Antrenorii Octavian Belu şi Marian Bitang au declarat că intenţionează să părăsească lotul feminin, ei fiind nemulţumiţi de recompensele financiare pe care ar fi urmat să le primească în urma rezultatelor obţinute de gimnaste la Campionatele Mondiale de la Gent. Guvernul a decis, în şedinţa de vineri, printr-o hotărîre, ca fondul de premiere al sportivilor şi al antrenorilor din cadrul echipelor naţionale de gimnastică ale României să se ridice la cinci miliarde de lei la şase miliarde lei.

Suporterii doresc ca Romario să fie convocat la selecţionata Braziliei

Suporteii brazilieni au solicitat ca atacantul Romario să fie convocat la echipa naţională, la o zi după ce Brazilia a fost învinsă, cu scorul de 3-1, de reprezentativa Boliviei, în preliminariile Cupei Mondiale din 2002, zona Americii de Sud, informează AFP.

Presa sportivă din Brazilia a subliniat, vineri, că în momntele dificile al echipei Braziliei Romario se transformă în "salvatorul patriei".

Pentru brazilieni, prezenţa lui Romario în partida cu selecţionata venezuelei, din ultima etapă a preliminariilor zonei Americii de Sud, este indispensabilă pentru ca Brazilia să se califice direct la Cupa Mondială din 2002.

Presa braziliană reaminteşte că în preliminariile Cupei Mondiale din anul 1994, cînd naţionala Braziliei travesa o perioadă dificilă, selecţionerul Carlos Alberto Parreira a răspuns solicitărilor suporterilor şi l-a convocat pe Romario la meciul decisiv cu Uruguay, iar atacantul a marcat două goluri care au adus calificarea.

Roseana Sarney, guvernatorul statului Maranhao, unde va avea loc pe 14 noiembrie meciul decisiv cu echipa Venezuelei, susţine solicitarea suporterilor. "Echipa Braziliei are nevoie de cineva care să marcheze goluri, iar Romario este cel care poate face acest lucru. El aduce bucurie suporterilor", a spus Sarney. Mai mulţi foşti jucători brazilieni au declarat că Romario rămîne cel mai bun atacant al selecţionatei Braziliei.

Presa din Brazilia a pus accentul pe supărarea preşedintelui interimar al Federaţiei Braziliene de Fotbal, Alfredo Nunes, care a declarat, joi, în avionul care transporta delegaţia echipei naţionale din Bolivia, că îi este greu să înţeleagă ce s-a întîmplat în meciul cu bolivienii. "Ceea ce am văzut la La Paz este incredibil. Nu pot să cred că un antrenor nu are curjaul să-l înlocuiască pe teren pe Rivaldo", a spus Nunes.

Fotbal/Accidentare

Dugarry stă trei luni pe tuşă

Mijlocaşul internaţional francez Christophe Dugarry va fi indisponibil pentru trei luni, în urma unei entorse la genunchiul drept, a declarat, duminică, selecţionerul reprezentativei Franţei, Roger Lemerre, citat de AFP.

Jucător al formaţiei Girondins Bordeaux, Dugarry a fost accidentat de jucătorul australian Kevin Muscat, în timpul partidei amicale pe care selecţionatelel Australiei şi Franţei au disputat-o la Melbourne, scor 1-1. Imediat după meci, medicul selecţionatei franceze, Jean-Marcel Ferret, a estimat că Dugarry va fi absent de pe teren pentru şase luni.

"Regret profund ceea ce s-a întîmplat. A fost un meci aprins, dar nu era necesar acest act de brutalitate", a spus Lemerre.

Mijlocaşul francez a fost înlocuit pe teren cu Sylvain Wiltord (Arsenal Londra).

Handbal/Cupele europene

Înfrângeri în serie ale echipelor româneşti

Echipele masculine de handbal Dinamo Bucureşti şi HC Constanţa au fost învinse, sîmbătă, în deplasare, în prima manşă a turului trei al Cupei EHF, respectiv al Cupei Challenge.

Dinamo Bucureşti a pierdut, cu scorul de 24-26 (15-11), partida disputată cu formaţia olandeză Fiquas Aalsmeer, în Cupa EHF. Cel mai bun marcator al dinamoviştilor a fost Fortuneanu, care a înscris opt goluri. Meciul retur va avea loc pe 17 noiembrie, la Buzău.

Echipa HC Constanţa a fost învinsă, cu scorul de 31-23 (14-12), de gruparea iugoslavă RK Jugovici Kac, în manşa întîi a turului trei al Cupei Challenge. Pentru gruparea constănţeană cele mai multe goluri, şase, au fost marcate de Cazan. Partida retur se va desfăşura pe 18 noiembrie, la Constanţa.

Fotbal/Partide de pregătire

Beckham a punctat din nou

Grecia - Estonia **4-2** (Nikolaidis '6, '10, Tsartas '25, Machlas '39 - Vllkmae '43, Zellnski '77 din penalti)

Coreea de Sud - Croaţia **2-0** (Choi Tai-uk '63, Kim Nam-il '66)

Anglia - Suedia **1-1** (Beckham '27 din penalti - Mild '43)

Danemarca - Olanda **1-1** (Jorgensen '83 din penalti - Hasselbaink '45 din penalti).

Cadoul lui Figo

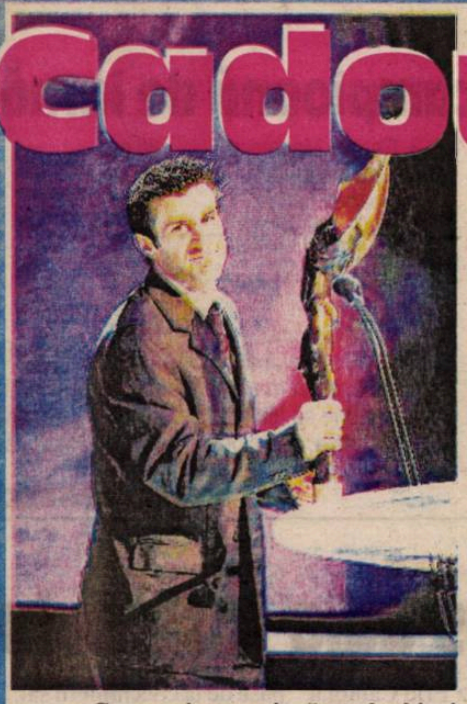

Luis Figo, mijlocaş la echipa Real Madrid, a împlinit, pe 4 noiembrie, 29 de ani. Chiar în ziua aniversării, Figo a evoluat în derbiul Real Madrid-CF Barcelona, cîştigat de madrileni cu scorul de 2-0. Al doilea gol al echipei din capitala spaniolă a fost marcat de Figo, în minutul 90. Figo a fost transferat la echipa Real Madrid de la CF Barcelona

- Cum se simte un jucător al echipei Real Madrid după ce a învins Barcelona?

- Pentru mine este o zi fericită, foarte fericită. În fotbal, cînd învingi, te simţi fericit şi mai ales cînd învingi Barcelona. Suporterii la rîndul lor s-au bucurat.

- Nu poţi nega că a fost ceva special să ai ca adversar echipa Barcelona.

- Cînd marchezi un gol simţi că s-a întîmplat ceva special. În ceea ce mă priveşte pe mine, personal, normal că meciul a avut o semnificaţie aparte, dar nu în modul cum s-a scris în presă. Meciul a fost important, deoarece a fost un derbi, dar nu am jucat cu dorinţa de a mă răzbuna. Partida avea un grad mare de importanţă, iar golul meu a ajutat la obţinerea victoriei. Am mai spus, de multe ori, că nu sunt nici ranchiunos, nici răzbunător. Am fost fericit că am oferit momente de bucurie acelor oameni care ne-au sprijinit întotdeauna.

- În ziua meciului ai împlinit 29 de ani.

- Nu îmi place să-mi fac planuri înainte, să îmi propun ceva, deoarece acest lucru îmi aduce ghinion, dar duminică totul a ieşit bine. A fost aniversarea mea, dar nu m-am gândit decât că trebuie să fac tot ceea ce pot pentru ca echipa să câştige.

- Fiica ta, Daniella, realizează când tatăl său marchează un gol? Ce ţi-a făcut cadou de ziua ta?

- Este prea mică, dar ştie că atunci când nu sunt lângă ea, joc fotbal. Este în perioada când încearcă să înţeleagă fotbalul. Ştie că duminică am jucat şi că era ziua mea de naştere. Îi plac foarte mult aniversările. Nu mi-a făcut cadou nimic special. Cadourile au fost că ea s-a aflat lîngă mine şi că am cîştigat în faţa Barcelonei.

- Golul tău a venit după o simulare a lui Raul.

- De data aceasta lucrurile au stat invers decât de obicei. De data aceasta eu eram acolo unde ar fi trebuit să fie Raul. A fost o coincidenţă fericită, favorabilă echipei. Am făcut un joc pe contraatac. Makelele i-a pasat lui Zidane, mingea a ajuns din nou la Makelele, a urmat o simulare a lui Raul (n.r. - Raul a simulat o lovitură cu capul, iar din spate Figo a şutat şi a marcat). Totul a fost foarte simplu.

- Sunteţi pregătiţi pentru a lupta să câştigaţi campionatul?

- Întotdeauna luptăm pentru mai mult. Niciodată nu m-am gândit că nu vom câştiga campionatul. Oricum, până acum am pierdut multe puncte.

- Se pare că echipei îi este mai uşor când joacă cu doi mijlocaşi centrali.

- Dacă jucăm cu un singur mijlocaş central trebuie să fim foarte atenţi în apărare, trebuie să alergăm mai mult. Cu doi mijlocaşi centrali avem mai multă libertate de mişcare şi putem ataca mai mult.

- Eşti mulţumit de ceea ce ai făcut pentru echipă până în acest moment?

- Simt că pot face mult mai mult. Pot fi mai precis, pot influenţa mai mult jocul atunci când sunt la minge. Muncesc mult pentru a ajuta echipa şi cred că pot oferi mai multă calitate jocului.

- Înseamnă că tu însuţi eşti unul dintre cei care cred că Figo nu şi-a atins încă limitele?

- Vreau să joc regulat şi să nu mă simt obosit în timpul sezonului. Sunt foarte exigent cu mine însumi şi nu sunt mulţumit niciodată de ceea ce fac. Doresc să-mi îmbunătăţesc jocul şi ştiu că pot face acest lucru.

Michael Owen - o stea in fotbalul englez

Fără îndoială că, la această oră, deşi n-are încă 22 de ani, Michael Owen este "copilul teribil" al fotbalului englez, care, încet dar sigur, tinde să devină liderul reprezentativei britanice.

Născut la Chester în 14 decembrie 1979, a dovedit reale calităţi de golgeter încă de la vârsta junioratului. La 14 ani era omul de gol al echipei de juniori Liverpool, la 15 ani era cel mai eficace atacant al reprezentativei Angliei, Under 15, în 1996 câştiga Cupa Angliei rezervată echipelor de tineret, tot cu Liverpool. La 14 decembrie 1996 semna primul contract de profesionist, iar la 6 mai 1997 debuta în prima ligă, într-un meci cu Wimbledon, pe Selhurst Park. În 2 februarie 1998 şi-a făcut debutul în prima reprezentativă engleză, convocat fiind de antrenorul Glenn Hoddle.

Anul 2001 a fost unul fast pentru Owen şi Liverpool, câştigând nu mai puţin de cinci trofee importante: Cupa Ligii, Cupa Angliei, Cupa UEFA, Supercupa Angliei şi Supercupa Europei. Cu echipa naţională a reuşit calificarea la turneul final al Campionatului Mondial 2002, după o spectaculoasă victorie la scor în faţa Germaniei, pe terenul acesteia, el semnând trei dintre cele cinci goluri ale învingătoarei. De altfel, Sven-Goran Eriksson, selecţionerul reprezentativei engleze, spunea despre Owen: "În afara unei excelente tehnici, Owen are două calităţi esenţiale pentru un atacant: stăpânire de sine şi rapiditate în execuţii.

David Beckham şi Allan Sherer au de ce se teme, fiindcă singurul jucător, sigur pe unul dintre posturile de atacant în echipa naţională este, la această oră, Michael Owen. Singura condiţie este ca tânăra stea a fotbalului englez să nu se accidenteze.

Owen are semnat un contract cu Liverpool până la iunie 2003, după care procuratorul său, Tony Stephens - care-l are în "grijă" şi pe Beckham - poate lua în considerare numeroasele oferte venite în special de la marile cluburi italiene. Primul interesat este Massimo Moratti, patronul lui Inter, care ar fi vrut să-l transfere pe Michael încă din 1996, după turneul final al Campionatului Mondial din Franţa. La concurenţă se află Lazio, Roma, Milan şi Juventus, în Italia,, Manchester United, în Anglia, Real Madrid şi Barcelona, în Spania. În aceste condiţii, procuratorul lui Owen n-a stat cu braţele încrucişate, pretinzând conducătorilor lui Liverpool o suplimentare a contractului cu o sumă însemnată.

Cât despre Owen, el îşi vede de ceea ce ştie cel mai bine: să joace: "Anul acesta mi-a adus numeroase satisfacţii şi la club, şi la naţională, iar cele trei goluri înscrise nemţilor - faţă de care noi aveam un adevărat complex de inferioritate - mi-au adus cea mai mare bucurie. Orice fotbalist şi-ar dori să înscrie trei goluri unei echipe puternice într-un meci decisiv".

Cu siguranţă, Michael Owen se va număra printre principalii candidaţi la obţinerea "Balonului de aur", ca demn urmaş al celebrilor Stanley Matthews, Bobby Charlton şi Kevin Keegan. **(n.i.d.)**

Pagină realizată de Ovidiu BOICA

Contra şi Niculae la ProTV

Postul de televiziune ProTV va transmite, de mâine şi până joi, începând cu orele 21:45, două partide din Liga Campionilor şi una din Cupa UEFA. Marţi şi miercuri, vor fi transmise Bayern München - Manchester United, respectiv Deportivo la Coruna - Arsenal Londra, ambele din Ligă, iar joi iubitorii fotbalului de la noi vor vedea întâlnirea dintre Cosmin Contra şi Marius Niculae, într-o transmisie directă de la Milano.

FC AMSO a învins la Gheorghieni

Divizionara C FC AMSO a continuat evoluţiile bune de când Viorel Jurcă a fost "uns" antrenor principal. Sâmbătă, în cadrul etapei a XVI-a, echipa sibiană a învins la Gheorghieni, pe Viitorul din localitate, cu scorul de 2-0, prin reuşitele lui Tara şi Galea.

PAGINA 2

Egal alb cu trei bare

Gaz metan Mediaş a remizat, scor 0-0, la Tg. Jiu, într-o partidă contând pentru ultima etapă a turului Diviziei B. Jucătorii echipei Pandurii au trimis, în cele 90 de minute, de 3 ori balonul în bară.

PAGINA 3

Scandal la box

Fostul vicepreşedinte al Federaţiei Române de Box, Rudel Obreja, contestă rezultatul alegerilor pentru funcţiile de vicepreşedinţi şi maniera de desfăşurare a alegerilor din cadrul Adunării Generale a FRB, pe motiv că au fost încălcate prevederile statutului.

PAGINA 7

Tribuna sporturilor

Anul XI, nr. 394, 19 noiembrie - 25 noiembrie 2001 — 8 pagini 1500 lei

Dinamo în frunte, "giuleştenii" la Comisie

Victoria "câinilor roşii" la Piteşti, coroborată cu înfrângerea "giuleştenilor" la Braşov, a dus la schimbarea liderului în clasamentul primei divizii. Punctul culminant al etapei s-a consumat sub Tîmpa, unde elevii lui Viorel Hizo au părăsit terenul în minutul 5 al prelungirilor, pe motiv că "centralul" Sorin Corpodean nu a acordat penalti la intervenţia în careu a lui Fl. Moldovan la I. Voicu. În urma acestei decizii, "giuleştenii" ar putea fi aspru sancţionaţi. George Copos a anunţat că va retrage echipa din campionat.

Amănunte în PAGINA 8.

Lennox Lewis şi-a luat revanşa

Pugilistul britanic Lennox Lewis a redevenit campion mondial la categoria grea, în versiunile WBC şi IBF, în urma unei victorii obţinute la Las Vegas, în faţa americanului Hasim Rahman, nimeni altul decât cel care l-a deposedat de titlu cu mai bine de jumătate de an în urmă.

PAGINA 5

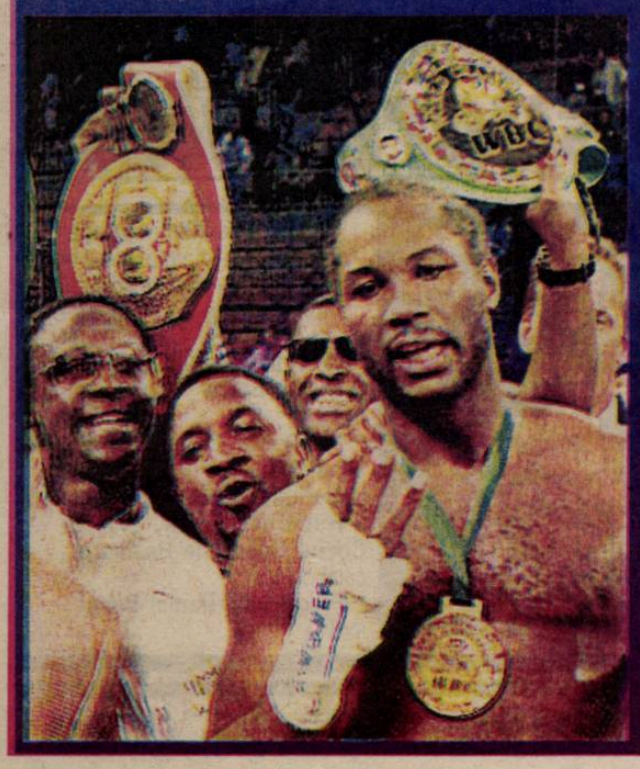

Retrageri în fotbalul românesc

Două cazuri de retragere a jucătorilor de pe teren au mai existat în fotbalul românesc, înainte de cel al fotbaliştilor echipei Rapid Bucureşti care au părăsit suprafaţa de joc înainte de fluierul final al arbitrului, ieri, în meciul cu FC Braşov.

Jucătorii formaţiei Universitatea Craiova s-au retras de pe teren în minutul 85 al unei partide disputate, pe 24 septembrie 1983, în deplasare, cu echipa Sportul Studenţesc, în cadrul Diviziei A. Fotbaliştii craioveni au părăsit terenul deoarece arbitrul Alexandru Mustăţea a acordat un penalti echipei Sportul, după o cădere a lui Hagi în careu, şi l-a eliminat pe Ungureanu. Meciul a fost omologat cu scorul de 3-0 pentru formaţia Sportul Studenţesc.

Pe data de 26 iunie 1988, în finala Cupei României, disputată între echipele Steaua şi Dinamo, echipa din Ghencea s-a retras de pe teren deoarece arbitrul partidei a anulat un gol înscris de Balint. Federaţia Română de Fotbal a acordat câştig de cauză formaţiei Steaua, care a refuzat însă să primească cupa.

Bibliotec... SIBIU

Fotbal/Divizia C, seria a VII-a

FC AMSO urcă în clasament

Viitorul Gheorghieni - FC AMSO Sibiu 0-2(0-1)

Sâmbătă a avut loc, la Gheorgheni, întâlnirea dintre formaţia din localitate şi sibienii de la FC AMSO, contând pentru etapa a XIV-a din cadrul Diviziei C la fotbal. Elevii lui "nea Vio" făceau această deplasare cu intenţia de a obţine măcar un punct. Din fericire, aceştia au întâlnit o formaţie care nu prea a arătat mare lucru pe teren. Încă din primele minute, atacanţii sibieni şi-au luat rolul în serios, forţând poarta adversă.

La 12 minute de la fluierul de început, Tara a reuşit, printr-un şut violent de la limita careului de 16 m, înscrierea primului gol. Cu toate că până la pauză sibienii au mai încercat să înscrie prin Marcu şi, din nou, prin Tara, ei nu au reuşit mărirea diferenţei. La 15 minute după pauză, la o incursiune a aceluiaşi Tara, un apărător advers a comis henţ în careu. În consecinţă, arbitrul întâlnirii a indicat punctul cu var. Din păcate, Stoica a ratat desprinderea. În min.75 sibienii au avut şansa de a înscrie al doilea gol, ceea ce s-a şi întâmplă. Galea a pătruns singur în careu şi cu un şut bine plasat a dus tabela la 2-0, scor cu care s-a încheiat partida.

"Sunt foarte mulţumit de evoluţia jucătorilor mei. Cu toate că am ratat <<în draci>> mai multe ocazii de gol, am reuşit să obţinem o victorie care ne ajută să urcăm în clasament", ne-a declarat patronul echipei sibiene, Valentin Corjescu.

În următoarea etapă, sibienii vor primi vizita formaţiei Unirea Ungheni.

Marius IONESCU

Fotbal/Liga Campionilor

Primele meciuri din faza a doua a grupelor (20-21.XI.2001)

Din cele 32 de echipe considerate cele mai bune din Europa, sita a cernut şi au rămas jumătate. În acest an sunt programate a se desfăşura două etape - 20-21.XI, respectiv 4-5.XII - celelalte urmând a avea loc în februarie, anul viitor.

Iată grupele şi meciurile care se vor disputa în acest an:

Grupa A

Bayern München
Manchester United
Boavista Porto
FC Nantes

Etapa I, 20.XI: Bayern-Manchester , Boavista-FC Nantes.
Etapa a II-a, 5.XII: Manchester-Boavista, Nantes-Bayern.

Grupa B

Galatasaray Istanbul
AS Roma
Liverpool
FC Barcelona

Etapa I, 20.XI: Galatasaray-Roma, Liverpool-Barcelona.
Etapa a II-a, 5.XII: Barcelona-Galatasaray, Roma-Liverpool.

Grupa C

Panathinaikos Atena
FC Porto
Sparta Praga
Real Madrid

Etapa I, 21.XI: Panathinaikos-Porto, Sparta-Real.
Etapa a II-a, 4.XII: Porto-Sparta, Real-Panathinaikos.

Grupa D

Deportivo la Coruna
Arsenal Londra
Juventus Torino
Bayer Leverkusen

Etapa I,21.XI: Deportivo-Arsenal, Juventus-Bayer.
Etapa a II-a, 4.XII: Arsenal-Juventus, Bayer-Deportivo.

Dacă în grupa A, Bayern şi Manchester par a fi favorite, în grupa B, doar Galatasaray e mai şubredă. În grupa C orice e posibil, în vreme ce grupa D mi se pare cea mai "grea". De remarcat faptul că între

puternicele cluburi din Occident au pătruns Sparta Praga, din fostul lagăr socialist (fapt mai rar în ultima vreme), Panathinaikos şi Galatasaray, din lumea a treia a fotbalului.

Finala este programată pentru data de 15 mai 2002, la Glasgow. Dar până atunci mai e ceva vreme... **(n.i.d.)**

Reluza a III-a

Decalogul ruşinii

Cu o zi înaintea necazului sloven, Gheorghe Hagi semna, pe micul ecran, motto-ul întâlnirii: "Vom juca oricum, numai să le dăm goluri". N-am înţeles ce înseamnă "oricum", n-am văzut nici goluri. Japonia şi Coreea s-au dovedit mai aproape de Slovenia decât de România, care n-a jucat "oricum", conform promisiunii selecţionerului. A jucat rău.

Cu o zi înaintea necazului sloven, a fost publicată chiar în ziarul "jucătorului" de Repriza a III-a, Ovidiu Ioaniţoaia, soluţia victoriei. N-a mers nici aşa. Gradul de ridicol al soluţiei care zăcea în sertarul ProSport, sau în buzunarul lui Ioaniţoaia, s-a rotunjit după meci. Pentru cei care n-au reuşit să citească cele zece propuneri, sau pentru cei care au mototolit ziarul imediat după lecturarea lui, reluăm decalogul care ne învaţă drumul spre Cupa Mondială. Iată ce ne învăţa ingeniosul gazetar: 1. Să cântăm cu toţii imnul (ca să ne ajute, autorul decalogului a şi agăţat de prima poruncă primele 3 strofe ale imnului României (ştiind el că nu toată lumea cunoaşte textul) 2. Să nu huiduim imnul Sloveniei (ştia el ceva şi aici) 3. Să nu fim ostili suporterilor sloveni 4. Să încurajăm în mod egal toţi jucătorii români 5. Să-i huiduim pe sloveni când trec de mijlocul terenului. Se recomandă huiduielile repetate şi fluierături! (Aţi citit bine) 6. Să nu aruncăm obiecte în teren (am aruncat în televizor) 7. Să încurajăm tricolorii români chiar în cazul de scor nefavorabil 8. Să-i presăm pe arbitri, arătându-ne prin huiduieli nemulţumirea pentru orice decizie nefavorabilă nouă! 9. Să-l ajutăm pe Hagi, încurajându-l 10. Să cerem tur de onoare, dacă ne calificăm (n-a fost cazul) şi să-i aplaudăm chiar dacă ratăm calificarea!

Dacă cineva dintre dumneavoastră a reuşit să citească o mai mare nerozie tipărită de vreun ziar de sport, sau scrisă de mână, este rugat să mă contacteze personal la Bufetul Olimpic Răşinari. Orice nerozie mai mare decât Decalogul ProSport va fi premiată de Fundaţia "Ga-Ga" cu o excursie de 10 zile la Kabul şi cu o invitaţie viageră la emisiunile domnului Ioaniţoaia.

Mihai BRATU

Fotbal / Divizia D

Ultima etapă din acest an

Sâmbătă s-a desfăşurat a doua etapă din returul Campionatului Diviziei D de fotbal şi ultima din acest an. Prezentăm în continuare rezultatele înregistrate:

Romipel Cordia - Carpaţi Mecanica	3-2 (1-0)
Avântul Dârlos - Textila Cisnădie	3-5 (1-2)
Sticla Avrig - Progresul Dumbrăveni	5-0 (0-0)
Unirea Ocna Sibiului - Sevişul Şelimbăr	2-6 (1-1)
ASA Sibiu - CS Agnitex	1-1 (0-0)
Gaz metan II - FC "U" Telecom	0-1 (0-1)
Fl. Cârţa - Sparta Mediaş	1-4 (0-1)
Romdor - Romanofir	0-4

Echipa gazdă a prezentat o formaţie compusă doar din 7 juniori În min. 13, unul dintre aceştia s-a accidentat, ceea ce a dus la întreruperea partidei şi câştigarea acesteia de către oaspeţi cu 4-0.

Clasamentul după această etapă arată astfel:

1. Textila Cisnădie	48 p
2. FC" U" Telecom	41 p
3. Carpaţi Mecanica	39 p
4. Sparta Mediaş	38 p
5. Gaz metan II	36 p
6. Romanofir	32 p
7. CS Agnitex	30 p
8. Avântul Dârlos	30 p
9. Sevişul Şelimbăr	26 p
10. Romipel Cordia	24 p
11. Progresul Dumbrăveni	22 p
12. Sticla Avrig	20 p
13. Progresul Terezian	17 p
14. Fl. Cârţa	16 p
15. ASA	14 p
16. Romdor	10 p
17. Unirea Ocna	0 p

Fotbal/Cupa României

Cibinul "a inundat" "Municipalul"

Cibinul Cristian - AMSO II Sibiu 5-4

Sâmbătă, la ora 11, a avut loc, pe "Municipalul" sibian, o nouă etapă din cadrul Cupei României la fotbal. Pe teren s-au întâlnit două echipe din Judeţ I, singurele rămase în competiţie, după cinci etape de cupă: Cibinul Cristian şi AMSO II Sibiu.

După un meci electrizant, în care "şoferii" au condus până în minutul 60 cu 4-0, echipa gazdă a reuşit să întoarcă scorul, câştigând partida. La finele celor 90 de minute de joc, scorul era 4-4. În ultimul minut al prelungirilor, "gazdele" înscriu golul victoriei, reuşind calificarea cu scorul de 5-4. "A fost un joc plăcut, pe care puteam să-l câştigăm. Nu este <<un cap de ţară>> deoarece nu ne-am propus ca, cu această echipă de juniori, să ajungem prea departe", ne-a declarat patronul echipei AMSO, Valentin Corjescu.

Baschet/Divizia B-tineret

Victorie în prima etapă

AS Optica Tg. Secuiesc - CSŞ Felam Mediaş 70-113 (30-62)

Sâmbătă s-a dat startul în CN de baschet tineret. Singura echipă din judeţul nostru înscrisă în acest campionat, CSŞ Felam Mediaş, s-a deplasat la Tg. Secuiesc, unde a întâlnit formaţia locală, AS Optica. La capătul partidei, în care medieşenii au condus tot timpul, scorul a fost 113-70 pentru elevii antrenorului Octavian Şerban. "Am jucat frumos, profitând şi de deruta echipei gazdă. Este un lucru bun că am câştigat această întâlnire, deoarece ne dă un avantaj moral", ne-a declarat antrenorul medieşean Octavian Şerban. S-au remarcat de la CSŞ Felam Mediaş: Radu Bogdan (36 p), Cosmin Agapie (19), Mihai Szucs (16), Mihai Mateuţ (14), Ovidiu Teleabă (9) şi Răzvan Anca (6).

Box/CN de tineret

Cristian Veleş pleacă după o medalie

În perioada 20-25 noiembrie, municipiul Mangalia va găzdui finalele CN de tineret. Printre participanţi se va afla şi sibianul Cristian Veleş, care va boxa la categoria 71 kg. Conform unor surse din cadrul CSM Sibiu, sibianul are toate şansele să urce pe podium.

Grupaj realizat de Marius IONESCU

Tribuna sporturilor

Fondat în 1990
Str. G. Coşbuc, nr. 38, 2400
Tel. 21.12.81; 43.31.93
Tel./Fax. 21.41.41
Editat de Casa de Presă şi Editură Tribuna
ISSN 1220-3437
Tiparul executat la SC Tipotrib SRL

Consiliul de Administraţie
Emil David - director general
Mircea Biţu - director editorial
Vasile Tâlvan - director economic
Colectivul redacţional
Ovidiu Boica - şef departament
N.I. Dobra, Octavian Rusu, Mihai Bratu - seniori editori
Marius Ionescu - reporter
Ramona Popa, Victor Cociu, Gheorghe Răşinaru - colaboratori
Fred Nuss, Daniel Bălţat - foto

Fotbal/ Divizia B, Seria a II-a

Barele, aliaţii oaspeţilor

PANDURII TG. JIU - GAZ METAN MEDIAŞ 0-0

Medieşenii au terminat turul cu o remiză albă la Tg. Jiu. Gazdele au trimis de trei ori balonul în bară. Roşca a revenit între buturi, fiind preferat lui Paul Rus, care a apărat în majoritatea meciurilor în această jumătate de campionat. "Centralul" timişorean Orlando Trandu a arătat de 8 ori cartonaşul galben, "preferaţii" lui fiind medieşenii, deşi elevii antrenorului Silviu Dumitrescu nu au practicat un joc dur. În această săptămână gaziştii vor continua programul de antrenamente, urmând ca, la finalul acesteia, să se stabilească calendarul până la reluarea campionatului

Medieşenii lui Silviu Dumitrescu(foto) nu au avut un meci tocmai uşor, sâmbătă, la Tg. Jiu, într-o partidă contând pentru ultima etapă a turului Diviziei B. Balonul a lovit de nici mai mult, nici mai puţin, decât trei ori stâlpii porţii lui Roşca, portarul medieşean mai fiind salvat în alte două rânduri de coechipieri la şuturile jucătorilor de la Pandurii. În cele din urmă însă, deşi atât gazdele cât şi medieşenii au avut câteva ocazii bune de a puncta, meciul s-a terminat cu un egal alb, care satisface ambele formaţii.

Gazdele au început în forţă partida, însă prima ocazie am notat-o în dreptul medieşenilor. La 10 minute de la primul fluier al "centralului" timişorean Orlando Trandu , Vilmoş Stoica l-a găsit cu o pasă genială pe Boaru, atacantul medieşean a scăpat singur cu Hîrşu însă a reluat slab, permiţându-i portarului gazdelor să respingă. Peste două minute Pogăcean a executat bine o lovitură liberă, însă balonul a trecut de puţin peste transversală. La cealaltă poartă, în minutul 15, ex-rapidistul Rodin Voinea l-a ţintit pe portarul Roşca, tot în urma unei lovituri libere, de la circa 25 de metri. Pogăcean a greşit pentru a doua oară ţinta în minutul 20, când a reluat, tot în urma unei lovituri libere, de la 14 metri lateral stânga, razant cu vinclul. Un minut mai târziu, la poarta Gazului metan, N. Dică l-a întins serios pe Roşca, portarul oaspeţilor a respins cu greu în faţă, însă Cazangiu a îndepărtat pericolul. În minutul 24 Pogăcean a dat o nouă dovadă că are probleme cu fixarea tirului, şutând pe lângă din poziţie favorabilă. C. Andrei şi Fl. Şomfălean s-au încurcat reciproc, în minul 28, a profitat Rădoi, însă şi el a demonstrat că are nevoie de un consult la "Oftalmologie". Cu 3 minute înainte de concluzia primei reprize gazdele ar fi putut deschide scorul. În urma unei lovituri libere de care au beneficiat cei de la Pandurii, Roşca a fost bătut însă Vilmoş Stoica a scos de pe linia porţii, astfel că la finele celor 45 de minute tabela indica acelaşi 0-0 din debutul jocului.

La 9 minute de la reluare gazdele au trimis, în aceeaşi fază, balonul în bare, prin Dică şi Ştefan; ceea ce l-a exasperat pe antrenorul Emil Săndoi. Ultimul a încremenit, 6 minute mai târziu, ca de altfel întreaga bancă a gazdelor, când Mircea Stanciu a scăpat pe un contraatac, după un corner rămas fără rezultat, însă s-a complicat după o cursă de circa 50 de metri şi a fost blocat. Atacantul medieşean a dat dovadă în această fază de egoism, în cazul în care i-ar fi pasat lui Boaru, nemarcat, Gazul metan putând să preia conducerea pe tabela de marcaj. Peste alte 3 minute a fost rândul lui Amzucu, intrat la pauză, să rateze incredibil, din 6 metri, şutând peste transversală. Cu 21 de minute înaite de final, gazdele ar fi putut profita de ieşirea inoportună, la limita careului mare, a lui Roşca însă mingea şutată de Adi Popescu a fost respinsă de pe linia porţii de Cazangiu. Simţind că se poate, jucătorii formaţiei din oraşul lui Brîncuşi şi-au mai creat, până la final, alte 3 ocazii de a marca, rămase neconcretizate pe tabela de marcaj.

Rădoi (72), Amzucu (78 - reluare cu capul din apropiere, balonul întâlnind însă bara laterală), sau Ad. Popescu (80) şi-au trecut în contul lor alte ocazii de gol, nefructificate, astfel că, după 90 de minute tabela a indicat acelaşi rezultat ca cel din primul minut. Medieşenii termină astfel un tur de campionat început în forţă, pe parcursul căruia visul de a se clasa pe unul din cele două locuri fruntaşe a devenit, odată cu scurgerea timpului, nerealizabil. Asta şi pentru faptul că memoriul depus de oficialii clubului din oraşul de pe malurile Tîrnavei Mari la Federaţia de specialitate, prin care solicitau anularea suspendării de 7 puncte pentru neîndeplinirea baremului în trecuta ediţie de campionat, a rămas, cel puţin deocamdată, nesoluţionat.

Ovidiu Boica

Pandurii	
1. Hîrşu	5,5
3. Cioară	6
13. R. Rădoi	5,5
18. Ad. Arcanu	5,5
6. Braia	5
(5. Amzucu, 46)	6
4. Trofin	5,5
7. E. Dică	5,5
8. Nicolaescu	5
17. Iul. Ştefan	6
(10. Rotaru, 90)	
9. Ad. Popescu	5,5
19. R. Voinea	6
(11. Liţoiu, 75)	5

Antrenor Emil Săndoi.
Rezerve neutilizate: 12. Balaeţ; 14. Nicola; 20. Lepădat; 16. R. Popescu.

Stadion: "Pandurii".
Spectatori: circa 1.000.
Arbitru: Trandu Orlando (Timişoara) 7.
Asistenţi: Dan Bărgăoanu 7 şi Ispas Cojocaru 7 (ambii Bucureşti).
Cartonaşe galbene: R. Voinea (64), Nicolaescu (88)/ F. Şomfălean (48), M. Stanciu (59), V. Stoica (70), Gabor (76), Cazangiu (78), Ciurar (87).
Cartonaşe roşii: -.
Raportul şuturilor: 14-12 (pe poartă 6-3).
Cornere: 6-1.

Gaz metan	
1. Roşca	6
17. Cazangiu	6
3. Nicolau	6
4. Fl. Şomfălean	6
13. Ciurar	5,5
23. C-tin Andrei	5,5
10. Pogăcean	6
8. Boroncoi	5
(5. Gabor, 69)	5
19. V. Stoica	5,5
9. Boaru	5,5
(20. Bunea, 90)	
7. M. Stanciu	6
(11. Fr. Popescu, 70)	5,5

Antrenor Silviu Dumitrescu.
Rezerve neutilizate: 22. P. Rus; 14. Drăgulin; 15. Mera.

Divizia B, etapa a XV-a

Rezultate

Seria I

Metalul Plopeni - Rocar Bucureşti	3-0
Laminorul Roman - Petrolul Moineşti	0-0
Dinamo Cîmpina - Rapid Electromagnetica	0-2
Cimentul Fieni - Dacia Unirea Brăila	3-0
Midia Năvodari - FC Oneşti	0-0
Fulgerul Bragadiru - Tractorul Braşov	2-1
Diplomatic Focşani - ARO Cîmpulung	1-0
Inter Gaz Bucureşti - Foresta Suceava	1-1

Clasament

1. Metalul Plopeni*	15	10	2	3	24-12	32(+8)⇔
2. Fulgerul Bragadiru	15	9	2	4	28-20	29(+5)⇔
3. Inter Gaz Bucureşti	15	7	3	5	20-14	24(0)⇧
4. Cimentul Fieni	15	6	6	3	16-10	24(+3)⇧
5. ARO Cîmpulung	15	7	3	5	19-16	24(0)⇩
6. Electromagnetica*	15	7	2	6	27-23	23(+2)⇧
7. Midia Năvodari	15	6	5	4	20-17	23(-1)⇩
8. Foresta Fălticeni	15	6	4	5	24-18	22(-2)⇩
9. Dinamo Cîmpina*	15	6	3	6	22-18	21(0)⇩
10. Diplomatic Focşani	15	5	4	6	16-18	19(-5)⇧
11. FC Oneşti	15	5	4	6	15-23	19(-2)⇩
12. Petrolul Moineşti	5	5	3	7	15-20	18(-3)⇩
13. Laminorul Roman	15	5	1	9	19-25	16(-5)⇧
14. Tractorul Braşov	15	3	6	6	11-15	15(-9)⇩
15. Rocar Bucureşti	15	4	2	9	7-19	14(-7)⇔
16. Dacia Unirea Brăila	15	3	2	10	11-26	11(-10)⇔

* Formaţii care nu pot promova pentru că sunt "sateliţi" ai unor echipe de Divizia A

Etapa viitoare

Etapa a XVI-a, sâmbătă, 9 martie 2002, ora 11:00
Metalul Plopeni - Inter Gaz Bucureşti (în tur 3-2)
Diplomatic Focşani - Foresta Suceava (1-1)
Fulgerul Bragadiru - ARO Cîmpulung Muscel (2-1)
Midia Năvodari - Tractorul Braşov (4-0)
Cimentul Fieni - FC Oneşti (0-0)
Dinamo Poiana Cîmpina - Dacia Unirea Brăila (0-1)
Laminorul Roman - Rapid Electromagnetica (1-3)
Rocar Bucureşti - Petrolul Moineşti (1-2)

Rezultate

Seria a II-a

FC Bihor Oradea - Extensiv Craiova	0-0
Apulum Alba Iulia - Politehnica Timişoara	1-0
CSM Reşiţa - Ind.Sîrmei Cîmpia Turzii	2-0
FC Baia Mare - Olimpia Satu Mare	3-0
ASA Tg.Mureş - Internaţional Piteşti	4-1
Pandurii Tg.Jiu - Gaz metan Mediaş	0-0
UT Arad - Jiul Petroşani	3-0
Universitatea Cluj - Minaur Zlatna	3-0

Clasament

1. UT Arad	15	11	1	3	24-13	34(+10)⇔
2. FC Baia Mare	15	10	2	3	32-13	32(+11)⇧
3. Extensiv	15	9	4	2	24-10	31(+10)⇩
4. CSM Reşiţa	15	7	4	4	16-16	25(+4)⇧
5. FC Bihor	15	6	6	3	21-12	24(0)⇩
6. Gaz metan*	15	8	4	3	26-11	21(+4)⇧
7. Alba Iulia	15	5	6	4	24-21	21(0)⇧
8. Ind. Sîrmei	15	6	3	6	21-18	21(0)⇩
9. Pandurii Tg. Jiu	15	5	6	4	10-11	21(-3)⇩
10. Internaţional	15	5	4	6	21-21	19(-2)⇩
11. U. Cluj	15	4	5	6	22-17	17(-7)⇧
12. Minaur Zlatna	15	4	4	7	14-23	16(-8)⇩
13. ASA Tg. Mureş	15	4	2	9	14-28	14(-10)⇧
14. Olimpia	15	4	1	10	21-32	13(-8)⇩
15. Jiul Petroşani	15	2	3	10	12-34	9(-15)⇔
16. Poli Timişoara	15	1	3	11	11-37	6(-15)⇔

* Echipă penalizată cu 7 puncte.

Etapa viitoare

Etapa a XVI-a, sâmbătă, 9 martie 2002, ora 11:00
FC Bihor Oradea - Universitatea Cluj (în tur 0-0)
UT Arad - Minaur Zlatna (1-0)
Pandurii Tg. Jiu - Jiul Petroşani (2-1)
ASA Tg. Mureş - Gaz metan Mediaş (1-3)
FC Baia Mare - Internaţional Piteşti (2-1)
CSM Reşiţa - Olimpia Satu Mare (0-3)
Apulum Alba Iulia - Ind. Sîrmei C. Turzii (2-3)
Extensiv Craiova - Politehnica Timişoara (0-0)

Jacques Rogge este pregătit "să opereze" imaginea CIO

A învăţat să joace rugby în Bude, Cornwall, în apropierea locului unde se presupune că s-a născut Regele Arthur. Terenul său este acum reprezentat de birourile Comitetului Internaţional Olimpic, de la Lausanne (Elveţia). În luna iulie, Jacques Rogge, în vârstă de 59 de ani, a devenit cel de-al optulea preşedinte al forului olimpic internaţional, de la crearea acestei instituţii în anul 1896. Nici unul dintre predecesorii săi belgieni, cu excepţia Lordului Killanin, care a deţinut această funcţie numai opt ani, nu au considerat o astfel de responsabilitate ca fiind doar o schimbare temporară a carierei. Fostul preşedinte al CIO, spaniolul Juan Antonio Samaranch (81 de ani), de la care Rogge a preluat conducerea forului olimpic, a deţinut această funcţie nici mai mult nici mai puţin de 25 de ani.

În anul 2000, printre schimbările efectuate în statutul CIO, ca urmare a scandalului de corupţie care a izbucnit în legătură cu atribuirea oraşului Salt lake City a dreptului de a organiza ediţia din anul 2002 a Jocurilor Olimpice de iarnă, s-a numărat şi introducerea unui termen limită pentru mandatul de preşedinte al CIO. Astfel, Rogge va avea la dispoziţie 8 ani pentru a se remarca, sau chiar 12 ani în "circumstanţe excepţionale".

Opinia lui Jacques Rogge în ceea ce priveşte limitarea mandatului de preşedinte sau de membru al CIO este clară şi fără compromisuri. "Dacă nu poţi să faci diferenţa în prima jumătate a acestui termen, probabil că nici nu trebuia să ocupi o astfel de funcţie", a declarat noul preşedinte al CIO înainte de a prelua această responsabilitate.

În prezent, deţine acest post şi îşi ascute cuţitul de chirurg pentru a efectua câteva incizii dureroase. Jacques Rogge este medic, licenţiat în medicină sportivă şi chirurgie ortopedică.

"Am moştenit o organizaţie care a căpătat proporţii gigantice în timpul mandatului lui Samaranch. CIO s-a transformat într-o instituţie bogată şi foarte puternică. Misiunea mea este să consolidez această creştere, să păstrez 90 la sută dintre lucrurile bune care au fost făcute pînă în prezent şi să încerc să îndepărtez puţin din "grăsimea" care s-a acumulat în timp. De asemenea, trebuie să modernizăm şi să întinerim această organizaţie, pentru a se putea integra mai bine în societatea actuală", a explicat Rogge.

Consideraţi că CIO a pierdut contactul cu realitatea?

"Nu. Nu a pierdut contactul cu realitatea. Dar, această instituţie a avut întotdeauna unele lucruri de ascuns şi, deşi Samaranch a încercat să efectueze unele schimbări, acestea trebuiau făcute mult mai devreme. Trebuie să sporim gradul de transparenţă", a mai precizat preşedintele CIO, care încearcă să schimbe modul de abordare a managementului instituţiei de la Lausanne.

"Procesele decizionale trebuie să circule de la un capăt la celălalt al organizaţiei. Nouăzeci la sută din timpul dedicat luării deciziilor este destinat întâlnirilor în care sunt analizate problemele şi doar 10 la sută procesului prin care se ia o decizie. Analizele şi interpretările trebuie efectuate înainte de întâlniri. Deseori, chiar şi Comitetul Executiv primeşte dosarele doar în ziua şedinţei. Dorim mai multă productivitate, pentru ca CIO să devină o organizaţie mai transparentă şi mai eficientă".

Scalpelul chirurgului nu se opreşte aici. "Doresc o analiză fundamentală şi o trecere în revistă a întregului program olimpic, a tuturor disciplinelor sportive. Nu doresc ca această analiză a sportivilor sau a disciplinelor să fie superficială. Trebuie să recunoaştem că poate există unele sporturi care merită să fie introduse în programul olimpic", a mai precizat Rogge.

Golful sau F1 nu intră în J.O.

Este actualul preşedinte al CIO interesat de includerea în programul Jocurilor Olimpice a unor sporturi ca golful sau chiar Formula 1, discipline "curtate" şi de predecesorul acestuia, Juan Antonio Samaranch? "Nu. Nu sînt de acord cu o expansiune fără control, dar doresc o analiză a situaţiei existente", spune Rogge. Este poate interesat de introducerea rugbi-ului în programul olimpic, sport pe care l-a practicat cu succes pentru Irlanda. Jacques Rogge a obţinut ca jucător de rugbi un titlu de campion al Belgiei, fiind convocat în zece rânduri la reprezentativa Belgiei.

"Rugbiul este un sport extrem de popular chiar şi în ţările unde două sau trei procente din cei care practică acest sport o fac la cel mai înalt nivel. Eu am jucat rugbi în perioada în care acest sport mai era încă practicat de oameni obişnuiţi. Jucam pe flancul exterior. Astăzi nu aş mai putea să joc rugbi, deoarece aş fi considerat prea scund şi prea slab pentru orice poziţie", a mai spus Rogge.

Dragostea lui Rogge pentru rugbi a apărut în copilărie, în timpul vacanţelor petrecute cu familia la Cornwall. Rugbi-ul este "sportul naţional" în regiunea Cornwall, iar atunci când echipa locală ajunge în finala campionatului intern, Stadionul Naţional "Twickenham", din Londra, găzduieşte aproape 10 la sută din populaţia acestei regiuni.

Fostul şi actualul preşedinte al CIO

Dar dragostea preşedintelui CIO pentru yahting - a participat la trei ediţii ale Jocurilor Olimpice, respectiv Ciudad de Mexico (1968), München (1972) şi Montreal (1976) şi a câştigat titlul de campion mondial la juniori - nu are nici o legătură cu Cornwall. Bunicul lui Jacques a fost ciclist, în timp ce tatăl său, Charles, care a devenit campion naţional în probele atletice de 200 şi 400 metri, a început să practice canotajul după ce a suferit o accidentare, adăugînd un titlu naţional în palmaresul său. "M-am născut pe o barcă şi am învăţat să navighez de la o vârstă foarte fragedă. Era inevitabil să nu ajung să şi concurez", povesteşte Rogge.

Imediat după ce Rogge şi-a anunţat candidatura pentru postul de preşedinte al CIO, în locul lui Samaranch, campania iniţiată a fost fără cusur. Creşterea rolului sportivilor în cadrul CIO, ca urmare a reformei statului acestui for, a reprezentat un avantaj pentru el, la fel ca şi rolul cheie pe care l-a deţinut în organizarea cu succes a Jocurilor Olimpice de la Sydney, din anul 2000. Rolul de conducător al comisiei de coordonare a desfăşurării competiţiei olimpice i-a adus respectul cuvenit, precum şi dorinţa sa de a sta alături de sportivi în satul olimpic de la Sydney pe perioada desfăşurării competiţiei.

Rogge era, de asemenea, singurul candidat pregătit să discute despre dopajul în sport în timpul alegerilor, un subiect foarte delicat de cele mai multe ori, dar care putea fi analizat în cunoştinţă de cauză de o persoană licenţiată în medicină sportivă şi membru al Agenţiei Mondiale Antidoping (AMA).

Expert în dopaj

Cum doreşte să procedeze acum pentru a contracara acest flagel? "CIO trebuie să se concentreze asupra armonizării, nu a procedurilor de testare, unde mai sunt de efectuat doar câteva modificări cosmetice, ci a legislaţiilor în vigoare. Există aproximativ 200 de guverne din lume vizate din acest punct de vedere. Dar, numai 30 dintre acestea au legislaţii privind dopajul în sport. Vreau ca atât ţările care au legislaţie, cît şi cele care nu au să-şi armonizeze modul de a trata această problemă.

"De exemplu, în Franţa sau în ţările scandinave, antrenorul sau medicul care administrează sau furnizează substanţe dopante unui sportiv poate fi judecat ca un dealer şi trimis în închisoare. Sportivul nu este tratat în acelaşi mod. O astfel de atitudine este corectă, deoarece nu poţi trimite la închisoare o persoană dependentă de heroină. Cu toate acestea, potrivit legislaţiei din Italia, un sportiv poate fi condamnat la închisoare pentru că a consumat steroizi anabolizanţi, iar acest lucru mă îngrijorează, deoarece aceste măsuri nu sunt aplicate şi pentru restul persoanelor din societate".

"Nu sînt de acord cu sentinţele pe viaţă, cel puţin atunci cînd este vorba despre o primă infracţiune. Este important ca sancţiunile să reflecte realitatea. Orice sancţiune trebuie să fie o piedică, iar durata acesteia bine proporţionată şi inteligent aplicată. Consider că suspendarea pentru trei luni din activitatea competiţională pentru consumul de efedrină este corectă, dar nu ar fi îndeajuns pentru consumul de eritropoietină (EPO)", consideră Rogge.

Nu există nici o îndoială că Rogge pledează pentru cauza sportivilor. "Vor exista ocazii în care cei care vor recidiva vor fi excluşi din viaţa sportivă, dar eu cred încă în concepte ca izbăvirea şi reabilitatea", a mai spus oficialul belgian.

Rogge crede, de asemenea, că CIO şi celelalte organisme competente trebuie să-şi asume responsabilitatea pentru viaţa sportivilor după ce aceştia se retrag din activitatea competiţională. "De cele mai multe ori, descoperim un tânăr talentat, îl încredinţăm unor antrenori, îl trimitem la clinici de specialitate şi în cantonamente, aplicăm toate descoperirile ştiinţifice pentu a-i spori performanţele, şi nu ne mai gândim că acel tânăr poate renunţă la alte talente. Apoi, la vârsta de 35 de ani, le strângem mâna în semn de respect, le urăm noroc şi să-şi poarte singuri de grijă", spune preşedintele CIO, care recunoaşte că responsabilitatea trebuie împărţită. "CIO trebuie să facă mai mult, dar nu poate face acest lucru singur. Colaborăm foarte mult cu partenerii noştri comerciali, dar îmi doresc să facem mai mult. Oricum, sportivii trebuie să încerce şi ei să investească pentru a-şi asigura viitorul. Eu am avut noroc, deoarece am concurat într-o perioadă în care puteam combina cariera sportivă cu una profesională. Nu aş mai putea face acest lucru în prezent", a explicat Rogge.

Juan Antonio Samaranch era un politician cu experienţă care ştia să fructifice toate pârghiile şi asupra cui să-şi exercite influenţa. Rămâne de văzut dacă Jacques Rogge va avea acelaşi impact asupra mediilor politice şi sportive mondiale. Cei care îl cunosc nu au nici o îndoială că actualul preşedinte al Comitetului Internaţional Olimpic nu va avea nici o dificultate în a menţine aceste relaţii internaţionale şi de a spori influenţa acestei organizaţii.

Pagină realizată de Ovidiu BOICA

Box/Versiunile WBC şi IBF

Lennox Lewis şi-a luat revanşa

Pugilistul britanic Lennox Lewis a redevenit campion mondial, la categoria grea, în versiunile WBC şi IBF, în urma victoriei obţinute, sâmbătă, la Las Vegas (Nevada), prin KO în runda a patra, în faţa americanului Hasim Rahman.

Lewis, în vârstă de 36 de ani, şi-a luat astfel revanşa după ce a fost învins de Rahman, într-un meci disputat, pe data de 22 aprilie, în Africa de Sud.

"Ţin fulgere în mâini şi îmi voi recupera titlurile", a declarat Lewis înainte de meciul de sâmbătă. Această partidă, la care au asistat 20.000 de spectatori, a fost dominată, încă din prima repriză, de sportivul britanic. Lewis şi-a trimis adversarul la podea, în runda a patra, printr-o serie de lovituri aplicate, alternativ, cu dreapta şi cu stânga şi urmate de o directă de dreapta.

Pugilistul britanic a înregistrat, de-a lungul carierei sale, 39 de victorii, un rezultat de egalitate şi două înfrângeri, în timp ce Rahman, în vârstă de 29 de ani, a acumulat în palmares 35 de victorii şi trei înfrângeri.

Fotbal/Dopaj

Jaap Stam a fost depistat pozitiv

Fundaşul internaţional olandez al echipei Lazio Roma, Jaap Stam, a fost depistat pozitiv cu nandrolon, a anunţat, vineri, Comitetul Olimpic Italian (CONI).

Stam a fost depistat dopat în urma unui test antidoping la care a fost supus pe data de 13 octombrie, după meciul de campionat dintre Lazio Roma şi Atalanta Bergamo.

Jaap Stam este al treilea fotbalist olandez depistat dopat, după Edgar Davids şi Frank de Boer. De asemenea, olandezul este al doilea jucător al formaţiei Lazio Roma testat pozitiv, după Fernando Couto.

Responsabilii clubului Lazio Roma au refuzat să facă declaraţii.

Fundaşul olandez a fost suspendat din activitatea sportivă. Cazul său va fi discutat de Comisia de disciplină a Federaţiei Italiene de Fotbal, care va verifica acuzaţiile, va asculta pledoaria apărării şi va da verdictul.

Fotbal/Antrenori

"Sfinxul" Lobanovski va fi demis

Antrenorul Valeri Lobanovski va fi demis, pe data de 15 decembrie, din postul de selecţioner al echipei naţionale a Ucrainei, a declarat, vineri, un purtător de cuvânt al Federaţiei Ucrainene de Fotbal, citat de agenţia de presă "Onefootball".

"Pe data de 15 decembrie, în cadrul Congresului federaţiei, se va decide cine îl va înlocui pe Lobanovski în funcţia de selecţioner. Surkis (n.r. - Grigori Surkis, preşedintele federaţiei ucrainene) este foarte decepţionat de modul cum a evoluat echipa în manşa a doua a barajului de calificare la Cupa Mondială din anul 2002 şi a afirmat că trebuie făcute unele schimbări", a spus oficialul forului fotbalistic ucrainean.

Potrivit "Onefootball", actualul asistent al lui Lobanovski, Leonid Buriak, este principalul favorit la ocuparea postului de selecţioner. "Totul depinde de federaţie. Contractele încheiate de membrii staff-ului tehnic al echipei naţionale au expirat după disputarea barajului cu reprezentativa Germaniei", a precizat Buriak.

"Onefootball" adaugă că Grigori Surkis a refuzat să anunţe ce modificări va face la nivelul conducerii tehnice a echipei naţionale a Ucrainei. "Trebuie făcute unele schimbări, dar nu ar fi etic să fac declaraţii incendiare, imediat după meci. Nu eu sînt cel responsabil să rezolv problema privind funcţia de selecţioner. Această chestiune va fi discutată în cadrul congresului federaţiei, de pe 15 decembrie", a afirmat Surkis.

Ucraina a ratat calificarea la Cupa Mondială din 2002, după ce a terminat la egalitate, scor 1-1, partida tur pe teren propriu şi a fost învinsă, cu scorul de 4-1, în manşa a doua, în barajul disputat cu naţionala Germaniei.

Tenis/Anchetă

Boris Becker este anchetat pentru fraudă fiscală

Fostul tenisman german Boris Becker este anchetat de Parchetul din München, pentru comiterea unei fraude fiscale, a anunţat, sâmbătă, ministrul Justiţiei din guvernul landului Bavaria.

Potrivit săptămânalului german "Focus", procurorul general Manfred Wick a declarat că Becker este bănuit că, începând din 1985, a prejudiciat fiscul german cu suma de 17 milioane de euro. Wick a precizat că fostul jucător s-a sustras plăţii impozitelor după ce şi-a schimbat domiciliul şi s-a stabilit în Monaco, continuându-şi, însă, afacerile din Germania.

Publicaţia citată menţionează că Becker riscă să fie condamnat la zece ani de închisoare.

Purtătorul de cuvînt al fostului sportiv german, Robert Lubenoff, a respins acuzaţiile formulate la adresa lui Becker, susţinând că ancheta respectivă nu este decât "o procedură formală".

Organele de anchetă de la Parchetul din München au estimat că sediul de unde Becker îşi conduce afacerile se află în Liemen, la locuinţa părinţilor săi, Karl-Heinz, decedat în luna aprilie 1999, şi Elvira. "Focus" notează că în această localitate tatăl sportivului primea instrucţiuni din partea sponsorilor, negocia contracte în numele fiului său şi încasa banii câştigaţi de acesta în turnee.

Serviciile fiscale germane, care cercetează, de câţiva ani, situaţia financiară a lui Becker, au înaintat, în luna august, Parchetului din München un raport cuprinzând 312 pagini. Vila din München a fostului tensiman a fost percheziţionată în luna decembrie 1996 şi în jur de 30 de birouri şi apartamente ale sponsorilor şi colaboratorilor lui Becker au fost verificate de poliţie în vara anului 1998. Parchetul din München a refuzat, însă, până acum, să deschidă o anchetă referitor la averea fostului sportiv.

Potrivit săptămânalului german, avocaţii lui Boris Becker trebuie să analizeze, pînă la sfârşitul lunii noiembrie, dosarul întocmit de Parchetul din München, înainte ca această instanţă să decidă dacă fostul jucător va fi sau nu trimis în judecată.

Il Calcio

Lippi i-a cerut lui Roberto Baggio să fie spion

Atacantul italian al formaţiei Brescia, Roberto Baggio, a declarat, joi, că a fost persecutat de antrenorul Marcello Lippi când activa la clubul Inter Milano, deoarece a refuzat să-şi spioneze coechipierii, informează agenţia de presă "Onefootball".

Potrivit agenţiei citate, Baggio, care a fost transferat la gruparea din Milano în anul 1998, după încheierea Cupei Mondiale din Franţa, a afirmat că Lippi i-a cerut să-i relateze ce discutau jucătorii formaţiei milaneze atunci când se aflau la vestiare. "A vrut să fiu spionul lui, dar am refuzat şi astfel am ajuns rezerva rezervelor. Pentru Lippi, tot ce făceam era greşit. A început un război între noi doi, la Inter. Lippi mă critica pentru orice, chiar pentru un simplu dribling. Şi-a folosit toată forţa ca să mă distrugă, dar nu a reuşit. Era nemulţumit că discutam cu jurnaliştii, era nemulţumit de comportamentul meu. Acum aş vrea să-l întâlnesc, cât mai curând posibil, pentru a-i explica ce gândesc despre aceste lucruri", a precizat jucătorul italian.

"Onefootball" menţionează că Baggio relatează pe larg despre conflictul cu Lippi în autobiografia sa, care va fi lansată, săptămîna viitoare, în Italia. Volumul autobiografic semnat de Baggio, intitulat "O poartă în cer", cuprinde, de asemenea, detalii despre relaţiile tensionate dintre jucătorul italian şi antrenorii Renzo Ulivieri şi Arrigo Sacchi.

Cotidianul italian "Gazzetta dello Sport" notează că Lippi a calificat "drept nişte prostii, nişte minciuni" acuzaţiile care i-au fost aduse de Baggio. "Cine mă cunoaşte îşi dă seama că nu aş fi putut să-i cer lui Baggio aşa ceva. De-a lungul carierei mele, am colaborat cu mulţi jucători carismatici, de la Vialli la Peruzzi, de la Ferrara la Deschamps, de la Blanc la Vieri, dar nu a fost vorba decât despre o colaborare având drept scop binele întregii echipe. Nu i-am pus să spioneze pentru mine", a precizat, vineri dimineaţă, tehnicianul italian, citat de "Gazzetta dello Sport".

Pagină realizată de Ovidiu BOICA

PRO TV

Luni, 19 noiembrie

07.00 Bună dimineaţa! 08.00 Ştirile Pro TV 09.00 Tânăr şi neliniştit (r) 09.45 Melrose Place (s) 10.30 Magazin Liga Campionilor (r) 11.30 Cimp TV (s) 12.00 Tărâmul pescarilor (s) (s) 13.00 Detectiv în Vancouver (s) 14.00 O alegere dificilă (f/r) 16.00 Tânăr şi neliniştit (s) 17.00 Ştirile Pro TV 17.45 Căsătorie în direct 18.00 Teo 19.00 Ştirile Pro TV 20.00 Inimi furate (comedie, SUA, 1996) 22.00 Ştirile Pro TV 22.30 Sub semnul întrebării 01.00 Marcă înregistrată (r) 01.30 Prinţul tenebrelor (r) 02.15 Tot ce vreţi să ştiţi despre sex (com., SUA, 1972) 04.15 Melrose Place (r) 05.00 Detectiv în Vancouver (r) 05.45 Teo (r)

Marţi, 20 noiembrie

07.00 Bună dimineaţa! 08.00 Ştirile Pro TV 09.00 Tânăr şi neliniştit (r) 10.00 Melrose Place (s) 10.45 Oxigen (r) 11.15 Promotor (r) 11.30 Cimp TV (s) 12.15 Tărâmul pescarilor (s) 13.10 Detectiv în Vancouver (s) 14.10 Misterul orhideelor (dramă, SUA, 2000) 16.00 Tânăr şi neliniştit (s) 17.00 Ştirile Pro TV 17.45 Căsătorie în direct 18.00 Teo 19.00 Ştirile Pro TV 19.50 Urmărire generală 20.30 Expertul (s) 21.30 Live. Fotbal Liga Campionilor 22.15 Căsătorie în direct 22.35 .Ro 23.40 Gândeşte liber 00.45 Fotbal. Rezumat UEFA 02.00 Garbo vorbeşte (dramă, SUA, '84) 03.45 Melrose Place (r) 04.30 Tărâmul pescarilor (r)

Miercuri, 21 noiembrie

07.00 Bună dimineaţa! 08.00 Ştirile Pro TV 09.00 Tânăr şi neliniştit (r) 10.00 Melrose Place (s) 10.45 Gândeşte liber (r) 11.30 Cimp TV (s) 12.00 Tărâmul pescarilor (s) 13.00 Detectiv în Vancouver (s) 14.00 Expertul (r) 15.00 Urmărire generală (r) 16.00 Tânăr şi neliniştit (s) 17.00 Ştirile Pro TV 17.45 Căsătorie în direct 18.00 Teo 19.00 Ştirile Pro TV 19.45 Dublu impact (acţ., SUA, 1991) 21.30 Live. Fotbal din Liga Campionilor UEFA 22.15 Căsătorie în direct 23.35 .Ro 00.00 Fotbal. Rezumat UEFA 01.30 Scripcarul de pe acoperiş (muzical, SUA, 1971) 03.30 Melrose Place (r) 04.15 Tărâmul pescarilor (r) 05.00 Detectiv în Vancouver (r) 06.00 Teo (r)

Joi, 22 noiembrie

07.00 Bună dimineaţa! 08.00 Ştirile Pro TV 09.00 Tânăr şi neliniştit (r) 10.00 .Ro (r) 10.00 Melrose Place (s) 10.45 Profeţii despre trecut (r) 11.30 Cimp TV (s) 12.00 Tărâmul pescarilor (s) 13.00 Detectiv în Vancouver (s) 14.00 Dublu Impact (r) 16.00 Tânăr şi neliniştit (s) 17.00 Ştirile Pro TV 17.45 Căsătorie în direct 18.00 Teo 19.00 Ştirile Pro TV 20.00 Fugara (dramă, SUA, 1997) 22.00 Ştirile Pro TV 22.35 Căsătorie în direct 22.50 .Ro 23.00 Provest (s) 00.00 Lege şi ordine (s) 01.00 Magazin Liga Campionilor (r) 01.30 Războiul vecinilor (com., SUA, 1994) 03.15 Melrose Place (r) 04.30 Tărâmul pescarilor (r)

Vineri, 23 noiembrie

07.00 Bună dimineaţa! 08.00 Ştirile Pro TV 09.00 Tânăr şi neliniştit (r) 10.00 .Ro (r) 10.00 Melrose Place (s) 10.45 Lege şi ordine (r) 11.30 Cimp TV (s) 12.00 Tărâmul pescarilor (s) 13.00 Detectiv în Vancouver (s) 14.00 Fugara (f/r) 16.00 Tânăr şi neliniştit (s) 17.00 Ştirile Pro TV 17.45 Căsătorie în direct 18.00 Teo 19.00 Ştirile PRO TV 20.00 Lanţul slăbiciunilor 21.00 Miss World 2001 (partea a II-a) 23.15 Marcă înregistrată 23.45 Căsătorie în direct 00.00 .Ro 00.10 Parfumul banilor (com., SUA, 1979) 02.30 Rece ca moartea (horror, SUA, 1987) 04.30 Viteazul (dramă, SUA, 1997)

TELEVIZIUNEA antena 1

Luni, 19 noiembrie

07.00 Observator 07.50 Sport 08.00 Cafeaua cu sare 09.00 Tick (s/r) 09.30 Bette (s/r) 10.00 Îmbrăţişări pătimaşe (s) 12.00 Noaptea târziu... (r) 13.00 Ştiri 13.15 Pretender-Omul cu o mie de feţe (s) 14.00 Academia vedetelor (r) 16.00 Viitorul începe astăzi (s) 17.00 Ştiri 17.20 Milagros (s) 19.00 Observator 19.45 Sport 20.00 Oameni de onoare (dramă, SUA, 1992) 22.00 Observator 22.30 Sport 22.35 Marius Tucă Show 23.35 Noaptea târziu cu Mircea Badea 00.35 Observator (r) 01.30 Suflet rebel (s) 03.00 Casa de pe plajă (s) 04.30 Marius Tucă Show (r) 05.30 Milagros (s/r)

Marţi, 20 noiembrie

07.00 Observator 07.50 Sport 08.00 Cafeaua cu sare 09.00 Viitorul începe azi (s/r) 10.00 Îmbrăţişări pătimaşe (s) 12.00 Noaptea târziu... (r) 13.00 Ştiri 13.15 Pretender-Omul cu o mie de feţe (s) 14.00 Oameni de onoare (r) 16.00 Viitorul începe azi (s) 17.00 Ştiri 17.20 Milagros (s) 19.00 Observator 19.50 Sport 20.00 Brigada mobilă 20.20 Echipa specială (thriller, SUA, 1998) 22.00 Observator 22.30 Sport 22.35 Marius Tucă Show 23.35 Noaptea târziu cu Mircea Badea 00.35 Observator (r) 01.30 Suflet rebel (s) 03.00 Casa de pe plajă (s) 04.30 Marius Tucă Show (r) 05.30 Milagros (s/r)

Miercuri, 21 noiembrie

07.00 Observator 07.50 Sport 08.00 Cafeaua cu sare 09.00 Viitorul începe azi (s/r) 10.00 Îmbrăţişări pătimaşe (s) 12.00 Noaptea târziu... (r) 13.00 Ştiri 13.15 Pretender-Omul cu o mie de feţe (s) 14.00 Brigada mobilă (r) 14.20 Echipa specială (f/r) 16.00 Viitorul începe azi (s) 17.00 Ştiri 17.20 Milagros (s) 19.00 Observator 19.50 Sport 20.00 Din dragoste 22.00 Observator 22.30 Sport 22.35 Marius Tucă Show 23.35 Noaptea târziu cu Mircea Badea 00.35 Observator (r) 01.30 Suflet rebel (s) 03.00 Casa de pe plajă (s) 04.30 Marius Tucă Show (r) 05.30 Milagros (s/r)

Joi, 22 noiembrie

07.00 Observator 07.50 Sport 08.00 Cafeaua cu sare 09.00 Viitorul începe azi (s/r) 10.00 Îmbrăţişări pătimaşe (s) 12.00 Noaptea târziu... (r) 13.00 Ştiri 14.00 Din dragoste (r) 16.00 Viitorul începe azi (s) 17.00 Ştiri 17.20 Milagros (s) 19.00 Observator 19.50 Sport 20.00 Minte diabolică (thriller, SUA, 1997) 22.00 Observator 22.30 Sport 22.35 Marius Tucă Show 23.35 Noaptea târziu cu Mircea Badea 00.35 Observator (r) 01.30 Suflet rebel (s) 03.00 Casa de pe plajă (s) 04.30 Marius Tucă Show (r) 05.30 Milagros (s/r)

Vineri, 23 noiembrie

07.00 Observator 07.50 Sport 08.00 Cafeaua cu sare 09.00 Viitorul începe azi (s/r) 10.00 Îmbrăţişări pătimaşe (s) 12.00 Noaptea târziu... (r) 13.00 Ştiri 13.15 Pretender - Omul cu o mie de feţe (s) 14.00 Minte diabolică (f/r) 16.00 Viitorul începe azi (s) 17.00 Ştiri 17.20 Milagros (s) 19.00 Observator 19.50 Sport 20.00 Gong Show 21.30 Calea misterelor (s) 22.30 Observator 23.00 Sport 23.05 Noaptea târziu cu Mircea Badea 00.05 Obiceiuri periculoase (thriller, SUA, 1986) 01.30 Observator (r) 02.30 Suflet rebel (s) 03.30 Casa de pe plajă (s) 05.00 Milagros (s/r)

tvr 2

Luni, 19 noiembrie

08.30 Cafeaua de dimineaţă 09.30 Tribul (s) 10.00 Magicianul (r) 10.30 Zdreanţa veselă (s) 11.00 Ştiri 11.05 D'ale lu' Mitică (r) 12.05 Ţara de piatră (r) 12.35 Tată, am încurcat-o! (s) 13.00 Femeia misterioasă (s) 13.45 D.a. 15.10 Toţi împreună 16.10 Oprirea obligatorie 16.30 Da.Nu@tvr.ro 17.30 Tribul (s/r) 18.00 Răscruci 18.30 Ştiri 18.35 Palete (do.) 19.05 Rembrandt, pictorul omului 19.30 Aleea cu ghimpi (r) 19.45 Drumul spre Avonlea (s) 20.35 Tată, am încurcat-o! (r) 21.00 Plus 2001 21.30 Reforma la bani mărunţi 22.00 Telejurnal 22.30 Teatru TV: Doctor fără voie 00.00 Festivalul de chitară clasică de la Sinaia 00.40 Băieţi buni, băieţi răi (s) 01.25 Palete (do/r)

Marţi, 20 noiembrie

08.15 Desene animate 09.30 Tribul (s) 10.00 Căţei meseriaşi (r) 10.25 On line (r) 11.05 Da.nu@tvr.ro (r) 12.05 Afaceri la cheie (r) 12.35 Tată, am încurcat-o! (s) 13.00 Femeia misterioasă (s) 13.45 D.a. 15.05 Toţi, împreună 16.00 Tribuna partidelor... 16.30 Plus 2001 (r) 17.00 Spectacolul lumii 17.30 Tribul (r) 18.00 E dreptul tău! 18.30 Ştiri 18.40 Cinematograful, o istorie vie 19.40 Drumul spre Avonlea (s) 20.35 Tată, am încurcat-o! (r) 21.05 Supranaturalul 22.00 Telejurnal 22.30 Oglinda (istoric, România, 1992) 00.00 Plus 2001 00.30 Cinematograful, o istorie vie (r) 01.20 E dreptul tău! 02.10 Arta apărării (r) 02.40 Drumul spre Avonlea (r)

Miercuri, 21 noiembrie

08.15 D.a. 09.30 Tribul (s) 10.00 Lumea lui Chiţ-Chiţ 10.55 Ştiri 11.00 Bărbaţi, la cratiţă! (r) 12.00 Camera de gardă (r) 12.30 Tată, am încurcat-o! (s) 13.00 Femeia misterioasă (s) 13.45 D.a. (s) 15.00 Ştiri 15.05 Toţi, împreună 16.00 Reforma la bani mărunţi (r) 16.30 Sport plus 17.30 Tribul (s/r) 18.00 Mit şi istorie 18.30 Ştiri 18.40 Biblia: Legendă şi adevăr (do.) 19.10 Pe urmele dragonului (do.) 19.40 Drumul spre Avonlea (s) 20.35 Tată, am încurcat-o (s) 21.05 Supranaturalul 22.00 Telejurnal 22.30 Belle epoque (com. romant., Spania-Port., 1992) 00.20 Remix 01.20 Biblia: Legendă şi adevăr (r) 01.50 Pe urmele dragonului (do) 02.15 Drumul spre Avonlea (r)

Joi, 22 noiembrie

08.15 D.a. 09.30 Tribul (s) 10.00 Prietenii lui Piticot 10.55 Ştiri 11.00 Tradiţii (r) 11.30 Medalion de interpret (r) 12.00 Călătorind prin ţară 12.30 Tată, am încurcat-o (r) 13.00 Femeia misterioasă (s) 13.45 D.a. 15.05 Toţi împreună 16.00 Tribuna partidelor... 16.30 Din coasta Evei 17.30 Tribul (s/r) 18.00 Afaceri la cheie 18.30 Ştiri 18.35 De ce purtăm blue jeans? (do)19.30 Aleea cu ghimpi (r) 19.45 Drumul spre Avonlea (s) 20.40 Tată, am încurcat-o (s) 21.05 Supranaturalul 22.00 Telejurnal 22.30 Jocul puterii (dramă, Anglia, 2000, p.I) 00.05 De ce purtăm blue jeans? (r) 02.00 Drumul spre Avonlea (r) 02.50 Reforma la bani mărunţi (r) 03.20 Telejurnal (r)

Vineri, 23 noiembrie

08.00 Veni, video, vici! 08.15 D.a. 09.30 Tribul (s) 10.00 Paradisul de lângă noi (r) 10.30 E dreptul tău 11.05 Din coasta Evei (r) 12.05 Mit şi istorie (r) 12.35 Tată, am încurcat-o (r) 13.00 Femeia misterioasă (s) 13.45 D.a. 15.05 Remix (r) 16.15 Aleea cu ghimpi (r) 16.30 Camera de gardă 17.00 Patrimoniu 17.30 Tribul (s/r) 18.00 Ţara de piatră 18.40 Paznicii infernului 19.30 Live. CM de handbal feminin: România - Iugoslavia 21.00 D'ale lu' Mitică 22.00 Telejurnal 22.30 Cercul de foc (acţ., SUA, 1992) 00.10 Pop club 01.10 Paznicii infernului (r) 02.00 Patrimoniu (r) 02.30 Telejurnal (r) 03.00 CM de handbal feminin (r)

TV ROMÂNIA

Luni, 19 noiembrie

07.00 Jurnalul de dimineaţă 07.30 Strict necesar 08.30 Bravo, bravissimo! (r) 10.00 Surprize, surprize... (r) 12.30 Ştirile de sâmbăta asta (r) 13.00 Teleenciclopedia (r) 14.00 Jurnalul de prânz 14.30 Istorie polemică 15.00 Pro Patria 16.00 Kronika 17.30 Interes general 18.30 Justiţiarii (s) 19.15 Ştiri. Sport 19.35 Becker (s) 20.00 Jurnal. Meteo. Sport 20.30 Iartă-mă! 21.30 Niciodată nu e prea târziu! (s) 22.30 Faţă-n faţă 23.30 Jurnalul de noapte 00.00 51% Europa (II) 00.45 Marele jazz 01.45 Jurnal. Meteo. Sport (r) 02.15 Interes general (r) 03.15 Iartă-mă! (r)

Marţi, 20 noiembrie

07.00 Jurnalul de dimineaţă 07.30 Strict necesar 08.20 Justiţiarii (s) 09.10 Iartă-mă! (r) 10.10 Niciodată nu e prea târziu (s) 11.00 TVR Timişoara 13.00 Ghici cine vine la tine (r) 14.00 Jurnalul de prânz 14.30 Puncte cardinale 15.00 Faţă-n faţă (r) 16.00 Kronika 17.00 Feminin 17.45 Pasiuni (s) 18.25 Justiţiarii (s) 19.15 Ştiri. Sport 19.35 Becker (s) 20.00 Jurnal. Meteo. Sport 20.30 Când mămica nu-i acasă...! (com., SUA, 1983) 22.10 Amprente 22.25 Frontal 23.25 Jurnalul de noapte 23.55 Lumea dansului 00.55 Feminin (r) 01.40 Jurnal. Meteo (r) 02.15 Interes general (r)02.45 Istorie polemică (r)

Miercuri, 21 noiembrie

07.30 Strict necesar 08.20 Justiţiarii (s) 09.10 Când mămica nu-i acasă... (f/r) 10.45 Amprente (r) 11.00 TVR Cluj 13.00 Garantat 100% (r) 14.00 Jurnalul de prânz 14.30 Oameni ca noi 15.00 Bucuriile muzicii 16.00 Panorama 17.00 Medicina pentru toţi 17.45 Pasiuni (s) 18.25 Justiţiarii (s) 19.15 Ştiri. Sport 19.35 Becker (s) 20.00 Ştiri. Meteo. Sport 20.30 Inimi păcătoase (dramă, SUA, 1999) 21.30 Cu ochii'n 4 22.30 Recurs la morală 23.30 Jurnalul de noapte 00.00 Profesioniştii 01.00 Poveste de dragoste (r) 01.45 Jurnal. Meteo. Sport (r) 02.15 Bucuriile muzicii (r)

Joi, 22 noiembrie

07.30 Strict necesar 08.10 Justiţiarii (r) 09.00 Inimi păcătoase (f/r) 10.00 Cu ochii'n 4 11.00 TVR Iaşi 13.00 Muzica e viaţa mea! (r) 14.00 Jurnalul de prânz 14.30 51% Europa (r) 15.15 Eveniment. Magazin de actualitate cuturală 16.00 Convieţuiri 16.30 Panorama 17.00 Vino să vezi! 17.45 Pasiuni (s) 18.25 Justiţiarii (s) 19.35 Becker (s) 20.00 Jurnal. Meteo. Sport 20.30 Lecţia de tango (dramă, Anglia, 1997) 22.15 Reflecţii rutiere 22.30 Euroatlantica 23.30 Jurnalul de noapte 00.00 Infomania 01.45 Jurnal. Meteo. Sport (r) 02.15 Reflecţii rutiere (r) 02.30 Eveniment. Magazin de actualitate culturală (r)

Vineri, 23 noiembrie

07.00 Jurnalul de dimineaţă 07.30 Strict necesar 08.10 Justiţiarii (s.r) 09.00 Lecţia de tango (f/r) 10.45 Reflecţii rutiere (r) 11.00 TVR Craiova 13.00 Euroatlantica (r) 14.00 Jurnalul de prânz 14.30 Drepturile omului 15.30 Tribuna partidelor parlamentare 16.00 Convieţuiri 17.00 Poveste de dragoste 17.45 Pasiuni (s) 19.15 Ştiri. Sport 19.35 România politică 20.00 Jurnal. Meteo. Sport 20.30 Ploaia de stele 22.00 Ştirile de sâmbăta asta 22.30 Amy (s) 23.30 Jurnalul de noapte 00.00 Proiectul "Pandora" (acţ., SUA, 1998) 01.35 Jurnal. Meteo. Sport (r)

EUROSPORT

Luni, 19 noiembrie

09.30 Ştiri din America (r) 09.45 NASCAR (r) 11.15 Ştiri din America (r) 11.30 Bob. CM (r) 12.30 Golf. Cupa

UBS Warburg, SUA (r) 13.30 Bob. CM Germania (r) 14.30 Toate sporturile (r) 15.00 Ciclism (r) 16.30 Fotbal (r) 18.00 Fotbal (r) 19.00 Fotbal. Eurogoluri (rep.) 20.30 Toate sporturile (r) 21.00 Sumo. Marele turneu de la Tokio (rep.) 22.00 Fotbal. Eurogoluri (r) 00.30 Ştirile Eurosport 00.45 Golf (r) 01.45 Toate sporturile (r) 02.15 Ştirile Eurosport (r)

Marţi, 20 noiembrie

09.30 Curse de camioane (r) 10.00 Aventură (r) 11.00 Bob (r) 12.00 Ciclism (r) 13.30 Fotbal. Eurogoluri (r) 14.00 Fotbal (r) 15.00 Toate sporturile (r) 15.30 Fotbal (r) 17.00 Fotbal. Eurogoluri (r) 18.30 Sporturi extreme (rep.) 19.00 Sărituri cu schiurile (rez.) 21.00 Fotbal (rep) 22.00 Live. Box. Gala de la Telde, Spania 00.00 Ştirile Eurosport 00.15 Sărituri cu schiurile (r) 02.15 Ştirile Eurosport (r)

Miercuri, 21 noiembrie

09.30 Curse de camioane (r) 10.00 Fotbal (r) 11.30 Hipism (rep.) 12.30 Snowboard. CM Franţa (rep.) 13.00 Sărituri cu schiurile (rez.) 15.30 Sărituri cu schiurile (rez.) 17.30 Fotbal (r) 18.30 Curse de maşini (rep.) 19.00 Live. Skeleton. CM Austria (r) 21.00 Fotbal (rep.) 22.00 Golf (rep.) 23.00 Golf (rep.) 00.00 Ştirile Eurosport 00.15 Navigaţie (mag.) 00.45 Skeleton (r) 02.15 Ştirile Eurosport (r)

Joi, 22 noiembrie

09.30 Golf (r) 10.30 Navigaţie (r) 11.00 Curse de camioane. Cupa Europei, Germania (r) 11.30 Curse de maşini (r) 12.00 Fotbal (r) 13.00 Golf (r) 14.00 Skeleton. CM Austria (r) 15.30 Sărituri cu schiurile (r) 18.00 Live. Bob feminin. CM Austria 19.00 Live. Schi alpin feminin. CM SUA 20.00 Live. Bob feminin. CM Austria 21.00 Fotbal (rep.) 21.30 Schi alpin feminin (r) 22.00 Live. Schi alpin feminin. CM SUA 23.00 Fotbal (rep.) 23.30 Raliuri (dec.) 00.00 Ştirile Eurosport 00.15 Fotbal. Cupa UEFA (dec.)

Vineri, 23 noiembrie

09.30 Curse de camioane (r) 10.00 Raliuri. CM FIA, M. Britanie (r) 10.30 Live. Combinata nordică. CM Finlanda 12.45 Schi alpin feminin (r) 13.30 Live. Combinata nordică. CM Finlanda 14.15 Curse de maşini (r) 14.45 Fotbal (r) 15.15 Fotbal. Cupa UEFA (r) 17.15 Combinata nordică. CM Finlanda (r) 18.15 Live. Sărituri cu schiurile. CM Finlanda 20.00 Live. Bob feminin. CM Austria 21.00 Schi alpin masculin. CM SUA (dec.) 22.00 Live. Schi alpin masculin. CM SUA 23.00 Fotbal (r) 23.30 Raliuri (dec.) 00.00 Ştirile Eurosport 00.15 Sporturi extreme (r) 00.45 Sărituri cu schiurile (r) 01.45 Raliuri (r) 02.15 Ştirile Eurosport (r)

Box/Alegeri

Iosif Armaş a fost ales preşedinte

Deputatul PSD Iosif Armaş a fost ales, sâmbătă, de Adunarea Generală a Federaţiei Române de Box (FRB), în funcţia de preşedinte al acestui for.

Pentru acest post şi-au depus candidatura Iosif Armaş, Bogdan Stoicescu şi Gheorghe Simion, ultimul retrăgându-se înaintea votului.

Iosif Armaş a primit 22 de voturi, în timp ce contracandidatul său numai 14. La Adunarea Generală a FR Box au avut drept de vot 38 de reprezentanţi ai cluburilor sportive din ţară.

Pentru funcţia de vicepreşedinte al FR Box s-au înscris 5 candidaţi, respectiv Rudel Obreja, Ion Pop, Pavel Dobrescu, Florin Pelmuş şi Viorel Zamfir. Pentru desemnarea celor 2 vicepreşedinţi a fost nevoie de trei tururi de scrutin, în cele din urmă fiind aleşi Viorel Zamfir şi Pavel Dobrescu.

Iosif Armaş, noul preşedinte al forului român de box, a declarat că îşi rezervă dreptul de a alege 2-3 vicepreşedinţi de onoare.

Adunarea Generală i-a desemnat, de asemenea, pe cei 10 membri ai viitorului Birou Federal al FR Box. Pe lângă aceştia, din Biroul Federal vor face parte ca membri de drept preşedintele federaţiei, cei doi vicepreşedinţi, secretarul general şi antrenorul federal.

Înaintea începerii Adunării Generale a avut loc o festivitate prilejuită de aniversarea a 75 de ani de la înfiinţarea Federaţiei Române de Box.

Secretarul de stat în Ministerul Tineretului şi Sportului (MTS), Nicolae Mărăşescu, a citit un mesaj adresat de premierul Adrian Năstase cu acest prilej.

În cadrul acestei festivităţi, FR Box a premiat foste glorii ale boxului românesc cu medalii placate cu aur şi diplome de excelenţă. De asemenea, au primit aceste distincţii premierul Adrian Năstase, ministrul Tineretului şi Sportului, Georgiu Gingăraş, preşedintele Comitetului Olimpic Român (COR), Ion Ţiriac, şi alte personalităţi.

Nicolae Mărăşescu a oferit un trofeu din partea MTS reprezentanţilor federaţiei de box cu ocazia acestei aniversări.

Rudel Obreja contestă rezultatul

Fostul vicepreşedinte al Federaţiei Române de Box (FRB), Rudel Obreja, contestă rezultatul alegerilor pentru funcţiile de vicepreşedinţi şi maniera de desfăşurare a alegerilor din cadrul Adunării Generale a FRB, pe motiv că au fost încălcate prevederile statutului.

Obreja a declarat, ieri, într-o conferinţă de presă, că solicită ministrului Tineretului şi Sportului, Georgiu Gingăraş, reorganizarea alegerilor pentru funcţiile de vicepreşedinte şi, implicit, pentru funcţiile de membri în Biroul Federal. "Acuz de fraudă ceea ce s-a întâmplat la această Adunare Generală. Consider că validarea celor doi vicepreşedinţi a fost incorectă şi nestatutară, motiv pentru care cer reorganizarea turului doi de scrutin pentru funcţiile de vicepreşedinţi, la care să participe, conform statutului, primii doi candidaţi în ordinea dată de numărul de voturi din primul tur. Aceasta implică şi reorganizarea alegerilor pentru funcţiile de membri în Biroul Federal, întrucît trei dintre cei cinci candidaţi la funcţiile de vicepreşedinţi (n.r. - Ion Pop, Viorel Zamfir şi Paul Dobrescu) erau înscrişi şi în această cursă", a spus Obreja.

Pentru funcţia de vicepreşedinte al FR Box s-au înscris 5 candidaţi, respectiv Rudel Obreja, Ion Pop, Paul Dobrescu, Florin Pelmuş şi Viorel Zamfir. În primul tur de scrutin, au fost obţinute următoarele rezultate: Rudel Obreja - 19 voturi, Ion Pop - 18, Paul Dobrescu şi Viorel Zamfir - câte 10. În procesul verbal al şedinţei de alegeri nu se menţionează numărul de voturi primite de Florin Pelmuş, dar se precizează că au fost "foarte multe voturi anulate", fără a se indica numărul exact. În turul al doilea, au fost admişi patru candidaţi în ordinea dată de numărul de voturi obţinute, toţi primind cîte 19 voturi. Rezultatul celui de-al treilea tur a fost următorul: Viorel Zamfir - 21 de voturi, Paul Dobrescu - 19, Rudel Obreja şi Ion Pop - câte 18, primii doi fiind declaraţi câştigători. La Adunarea Generală a FR Box, care s-a desfăşurat sâmbătă, au avut drept de vot 38 de reprezentanţi ai cluburilor sportive.

În articolul 39, aliniat 1, al statutului FRB, aprobat în Adunarea Generală, se specifică: "Alegerea membrilor Biroului Federal se face prin vot secret, pe funcţii, candidaţii fiind declaraţi aleşi după următoarea procedură: preşedintele şi vicepreşedinţii numai dacă întrunesc cel puţin majoritatea simplă a voturilor; în situaţia în care, după desfăşurarea primului tur de scrutin pentru aceste funcţii, nici un candidat nu a întrunit majoritatea simplă a voturilor, se va organiza un al doilea tur de scrutin, la care vor participa cei doi candidaţi (în ordinea dată de numărul de voturi obţinute la primul tur de scrutin)".

Rudel Obreja îl consideră vinovat pentru această situaţie pe delegatul Ministerului Tineretului şi Sportului (MTS) la Adunarea Generală, Ion Pandele. "S-a votat până a câştigat cine trebuia. Vinovat pentru aceste nereguli şi încălcări flagrante ale statutului este delegatul MTS, Ion Pandele, director general al ministerului, care avea obligaţia să vegheze la respectarea strictă a regulamentelor, dar nu a făcut-o. Pandele ori nu cunoaşte regulamentul, şi atunci nu are ce să caute în această funcţie, ori este rău intenţionat, şi în acest caz trebuie să părăsească postul", a menţionat Obreja.

Imediat după aflarea rezultatelor pentru funcţiile de vicepreşedinţi, Rudel Obreja a declarat, sâmbătă, că nu se va mai întoarce niciodată în federaţie. "Am revenit asupra acestei decizii pentru că am primit un fax din partea antrenorilor şi componenţilor lotului naţional de box, care îmi cer să fiu alături de ei în continuare", a menţionat Obreja.

Tenis

Calendarul circuitului WTA pentru anul 2002

31 decembrie 2001 - 6 ianuarie 2002: Gold Coast (Australia), Auckland (Noua Zeelandă)
7-13 ianuarie: Sydney, Canberra şi Hobart (Australia)
14-27 ianuarie: OPEN-UL AUSTRALIEI, la Melbourne (Grand Slam)
28 ianuarie - 3 februarie: Tokyo
4-10 februarie: Paris
11-17 februarie: Anvers (Belgia), Doha
18-24 februarie: Dubai, Bogota, Memphis (SUA)
25 februarie - 3 martie: Scottsdale (SUA), Acapulco (Mexic)
4-17 martie: Indian Wells (SUA)
18-31 martie: Miami (SUA)
1-7 aprilie: Porto (Portugalia), Sarasota (SUA)
8-14 aprilie: Amelia Island (SUA), Estoril (Portugalia)
15-21 aprilie: Charleston (SUA), Budapesta (Ungaria)
22 aprilie-28 aprilie: Cupa Federaţiei (primul tur)
29 aprilie-5 mai: Hamburg (Germania), Bol (Croaţia)
6-12 mai: Berlin, Varşovia
13-19 mai: Roma
20-26 mai: Strasbourg (Franţa), Madrid
27 mai-09 iunie: ROLAND-GARROS, la Paris (Grand Slam)
10-16 iunie: Birmingham (Anglia), Viena, Taşkent
17-23 iunie: Eastbourne (Anglia), Bois-le-Duc (Olanda)
24 iunie-07 iulie: WIMBLEDON (Grand Slam)
8-14 iulie: Bruxelles, Palermo (Italia), Casablanca (Maroc)
15-21 iulie: Cupa Federaţiei (turul al doilea)
22-28 iulie: Stanford (SUA), Sopot (Polonia)
29 iulie-04 august: San Diego (SUA), Basel (Elveţia)
5-11 august: Los Angeles (SUA), Helsinki
12-18 august: Montreal
19-25 august: New Haven (SUA)
26 august-08 septembrie: US OPEN, la Flushing Meadows (Grand Slam)
9-15 septembrie: Bahia (Brazilia), Big Island (Hawai), Shanghai (China)
16-22 septembrie: Tokyo, Quebec (Canada)
23-29 septembrie: Leipzig (Germania), Bali (Indonezia)
30 septembrie-06 octombrie: Moscova, Tokyo
7-13 octombrie: Filderstadt (Germania), Aarhus (Danemarca)
14-20 octombrie: Zürich (Elveţia), Bratislava
21-27 octombrie: Linz (Austria), Luxemburg
28 octombrie-03 noiembrie: München (Germania), Surabaya (Indonezia)
4-10 noiembrie: Pattaya (Thailanda), finala Cupei Confederaţiei.

Fotbal în Europa

GERMANIA - etapa a XIII-a

TSV 1860 München - Borussia Dortmund 1-3 (0-0)
Au marcat: Hassler '78 / Ewerthon '61, Koller '70, Amoroso '81 (p)
VfB Stuttgart - SC Freiburg 3-0 (1-0)
Au marcat: Meissner '4, Tiffert '75, Seitz '90
Hertha Berlin - VfL Wolfsburg 2-0 (1-0)
Au marcat: Sarpei '21 (autogol), Goor '82
Werder Bremen - Bayern München 1-0 (1-0)
A marcat: Skripnik '41 (p)
Hamburg SV - Schalke 04 0-0
FC Koln - Bayer Leverkusen 1-2 (0-0)
Au marcat: Kurth '59 / Kirsten '63, Neuville '72
FC Kaiserslautern - St.Pauli 5-1 (2-1)
Au marcat: Lokvenc '40, Harry Koch '45, Klose '60, '78, Lincoln '71 / Marcao '30

FRANŢA - etapa a XIV-a

AS Monaco - Olympique Marseille 1-1 (0-0)
Au marcat: Nonda '54 (p) / Bakayoko '70
Auxerre - FC Lille 2-1 (1-0)
Au marcat: D. Cisse '38, Lachuer '82 / Kapo '90 (autogol)
Lens - Sedan 1-0 (1-0)
A marcat: Blanchard '11
Paris Saint-Germain - Guingamp 1-1 (0-0)
Au marcat: Hugo Leal '58 / Saci '88
Lorient - Olympique Lyon 0-3 (0-3)
Au marcat: Carriere '9, Anderson '30, Govou '31
Bordeaux - Troyes 2-3 (1-1)
Au marcat: Pauleta '16, Christian '69 / Gousse '45, '62, Loko '50
Rennes - Nantes 2-0 (0-0)
Au marcat: Monterrubio '51 (p), Reveillere '75
Montpellier - Bastia 2-1 (1-0)
Au marcat: Mansare '20, Maoulida '60 / Nalis '76
Sochaux - Metz 2-0 (1-0)
Au marcat: Dos Santos '35, Trapasso '78

SPANIA - etapa a XIII-a

Real Madrid - CF Sevilla 2-1 (1-0)
Au marcat: Morientes '41, '53 / Moises '75
Deportivo La Coruna - Real Sociedad 3-1 (1-1)
Au marcat: Makaay '37, '57, '75 / Xabi Alonso '8
Las Palmas - CF Barcelona 0-0

ANGLIA - etapa a XIII-a

Blackburn - FC Liverpool 1-1 (0-1)
Au marcat: Jansen '51 / Owen '30
Tottenham - Arsenal Londra 1-1 (0-0)
Au marcat: Poyet '90 / Pires '81
Manchester United - Leicester City 2-0 (1-0)
Au marcat: Van Nistelrooy '21, Yorke '50
Aston Villa - Middlesbrough 0-0
Fulham - Newcastle 3-1 (2-0)
Au marcat: Saha '20, Legwinski '28, Hayles '70 / Speed '65
Derby County - Southampton 1-0 (1-0)
A marcat: Mawene '25.

BULGARIA - etapa a XV-a

Neftochimic Burgas - Spartak Plevna	**0 - 1**
ŢSKA Sofia - Beroe Stara Zagora	**3 - 0**
Lokomotiv Sofia - Marek	**4 - 0**
Belacita - Spartak Varna	**0 - 0**
Lokomotiv Plovdiv - Cernomoreţ Burgas	**3 - 2**
Cernomoreţ Varna - Levski Sofia	**1 - 2**
Litex Loveci - Slavia Sofia	**4 - 1**

După încheierea etapei a XV-a, primele locuri din clasament sînt ocupate de următoarele echipe: 1. Levski Sofia (36 puncte), 2. Litex Loveci (34 p), 3. ŢSKA Sofia (33 p).

OLANDA - etapa a XIII-a

Heerenveen - Sparta Rotterdam	**3 - 0**
FC Den Bosch - FC Twente	**1 - 3**
PSV Eindhoven - NEC Nimegue	**3 - 1**
Willem II Tilburg - Roda JC Kerkrade	**1 - 1**
Feyenoord Rotterdam - Vitesse Arnhem	**3 - 2**
AZ'67 Alkmaar - RKC Waalwijk	**0 - 1**

ELVEŢIA - etapa a XIX-a

Basel - Aarau	**1 - 0**
Lausanne - Grasshopper Zürich	**2 - 4**
St.Gall - Lucerna	**1 - 1**
Servette Geneva - FC Sion	**2 - 3**

Pagină realizată de Ovidiu BOICA

Fotbal/Divizia A

Rapidul s-a retras de pe teren

Jucătorii echipei Rapid Bucureşti s-au retras de pe teren, ieri, în cel de-al cincilea minut de prelungiri al partidei disputate în deplasare la FC Braşov, în cadrul celei de-a XIII-a etape a Diviziei A, la scorul de 1-0 pentru braşoveni.

Golul formaţiei FC Braşov a fost marcat, în minutul 33, de Vascko.

Arbitrul de rezervă a dictat şase minute de prelungiri, iar echipa Rapid s-a retras de pe teren cu un minut înainte de expirarea timpului. Arbitrul de centru Sorin Corpodean a aşteptat trei minute revenirea celor de la Rapid pe teren, după care a fluierat finalul meciului.

Jucătorii giuleştenii se pare că s-au retras de pe teren deoarece au considerat că arbitrul nu le-a acordat un penalti, după ce Ionuţ Voicu a căzut în careul braşovean după un contact cu Flavius Moldovan. Corpodean i-a acordat lui Voicu cartonaş galben pentru simulare.

Imediat după partidă, antrenorul echipei din Braşov, Gabi Stan, a declarat pentru România 1 că echipa Rapid nu ştie să piardă. "Prin gestul făcut, Rapidul a arătat că nu ştie să piardă. Nu au avut nici o ocazie de gol tot meciul. Eu cred că noi am cîştigat meciul în mod corect", a spus Stan.

Patronul echipei FC Braşov, Ion Niculae, a declarat: "Ordinul de retragere de pe teren nu a venit din tribuna oficială, pentru că reprezentanţii rapidişti de acolo plecaseră deja. Ordinul a venit de la antrenor. A fost un gest mizerabil din partea antrenorului".

Regulamentul Federaţiei Române de Fotbal precizează pentru astfel de situaţii la articolul 28, aliniatul 1: "Retragerea sau părăsirea terenului de joc de către o echipă înainte de încheierea duratei regulamentare sau refuzul de a relua jocul, în cazul în care a fost întrerupt, după acordarea termenului de trei minute de către arbitru, se sancţionează cu:

a) penalizarea echipei în culpă cu minimum două puncte;

b) pierderea jocului cu 3-0 în favoarea echipei adverse, dacă rezultatul de pe teren nu este mai mare;

c) penalitate minimum zece milioane de lei, inclusiv pentru echipele de juniori şi fotbal feminin".

Rezultatele etapei a XIII-a

Oţelul Galaţi - Ceahlăul Piatra Neamţ 0-0 (0-0)
Petrolul Ploieşti - UM Timişoara 0-2 (0-1)
Au marcat: A.Săvoiu '8, Giuchici '88
- Arbitrul Anton Heleşteanu a anulat un gol pentru echipa Petrolul Ploieşti, în minutul 22, după ce unul dintre asistenţi a confirmat că Daniel Costescu (Petrolul) a împins balonul în poartă cu mâna.
FC Argeş - Dinamo Bucureşti 1-2 (0-1)
Au marcat: Vlădoiu '78 (p) / Mihalcea '12, Cl.Niculescu '69
Gloria Bistriţa - Sportul studenţesc 4-1 (2-1)
Au marcat: Zahariuc '23, Coroian '43, '67 (p), Mîndrean '89 / Irimia '39
Universitatea Craiova - FCM Bacău 3-0 (2-0)
Au marcat: Manta '14, Bărcăuan '16, '74
- Portarul Răzvan Lucescu (FCM Bacău) a fost eliminat de pe teren în minutul 68, pentru henţ în afara careului.
FC Naţional - Astra Ploieşti 2-1 (0-1)
Au marcat: Negoiţă '53 (a), Falub '90+2 / Dună '24.
FC Braşov - Rapid Bucureşti 1-0 (1-0)
A marcat: Vascko '33
Steaua Bucureşti - Farul Constanţa 3 -0 (1-0)
Au marcat: Senin '19(autogol), Cl.Raducanu '55 şi '85

După disputarea acestor partide, clasamentul Diviziei A este următorul:

1.Dinamo	13	8	4	1	31-14	28 (+10)
2.Rapid	13	8	3	2	22-9	27 (+9)
3.FC Naţional	13	7	5	1	22-9	26 (+5)
4.Steaua	13	8	1	4	25-14	25 (+4)
5.FCM Bacău	13	6	2	5	18-16	20 (-1)
6.Universitatea	13	5	4	4	21-18	19 (-2)
7.Gloria	13	6	1	6	14-18	19 (-2)
8.Farul	13	5	3	5	18-20	18 (0)
9.Oţelul	13	4	5	4	12-10	17 (-4)
10.FC Braşov	12	4	3	5	12-14	15 (0)
11.Ceahlăul	13	4	3	6	13-17	15 (-3)
12.Astra	13	2	6	5	14-15	12 (-9)
13.Petrolul	13	3	3	7	12-23	12 (-6)
14.FC Argeş	13	3	3	7	9-21	12 (-9)
15.Sportul	13	3	1	9	14-27	10 (-8)
16.UM Timişoara	13	2	3	8	11-24	9 (-9)

Fotbal/Stranieri

Fără goluri

Jucătorul român al echipei St.Gall, **Ionel Gane**, a fost eliminat de pe teren în minutul 90 al partidei pe care formaţia sa a terminat-o la egalitate, scor 1-1, sâmbătă, pe teren propriu, cu gruparea Lucerna, în etapa a XIX-a a campionatului Elveţiei.

Gane a primit un cartonaş galben în minutul 24, iar în minutul 90 a primit al doilea avertisment, fiind eliminat.

Tot în campionatul Elveţiei, **Mihai Tararache** a evoluat pe întreaga durată a meciului cîştigat de echipa sa, Grasshopper Zürich, cu scorul de 4-2, în deplasare la gruparea Lausanne.

Echipa Sporting Lisabona, antrenată de Ladislau Boloni şi cu atacantul Marius Niculae pe teren, a învins, cu scorul de 3-1, formaţia de divizie secundă Vilanorense, în turul al patrulea al Cupei Portugaliei, calificându-se astfel în faza următoare a competiţiei. Golurile formaţiei din Lisabona au fost marcate de Jardel, în minutele 44, 83 şi 90. **Marius Niculae**, care a evoluat pe întreaga durată a întîlnirii, a primit cartonaş galben în minutul70 pentru proteste.

Jucătorul român ala echipei VfB Stuttgart, **Ionel Ganea**, a jucat 63 de minute în partida pe care formaţia sa a câştigat-o, pe teren propriu, cu scorul de 3-0, în faţa grupării SC Freiburg, în etapa a XIII-a a campionatului Germaniei. Românul a fost înlocuit cu F.Adhemer. **Dorinel Munteanu** a intrat pe teren în minutul 72 al întâlnirii pierdute de echipa sa, VfL Wolfsburg, cu scorul de 0-2, în deplasare la Hertha Berlin. Munteanu a intrat pe teren în locul lui M.Franz.

În etapa a XIII-a a diviziei a doua germane, jucătorul român al echipei Oberhausen, **Daniel Ciucă**, a evoluat pe întreaga durată a meciului disputat pe teren propriu cu formaţia FC Schweinfurt, scor 5-0.

Echipa Anderlecht Bruxelles, fără românul **Alin Stoica**, a fost învinsă, sîmbătă, pe teren prorpiu, cu scorul de 4-3, de formaţia Lokeren, fiind eliminată din Cupa Belgiei în şaisprezecimile de finală.

Valeriu Răchită a evoluat pe întreaga durată a meciului câştigat de echipa sa, Litex Loveci, cu scorul de 4-1, sâmbătă, pe teren propriu, în faţa formaţiei Slavia Sofia, în etapa a XV-a a campionatului Bulgariei. Răchită a primit un cartonaş galben.

Rugbi/Echipa naţională

Ne-am făcut de râs!

Reprezentativa de rugbi a României a fost învinsă, cu scorul de 134-0 (72-0), de selecţionata Angliei, într-un meci test disputat, sîmbătă, pe stadionul "Twickenham", din Londra.

Anglia - România 134-0 (72-0)

Anglia: - 20 eseuri: Robinson (4), Cohen (3), Luger (3), Hodgson (2), Tindall (2), Moody (2), Regan, Worsley, Sanderson, Healey

- 14 transformări: Hodgson

- 2 lovituri de pedeapsă: Hodgson

Componenţa echipelor la începutul meciului:

Anglia: Robinson - Cohen, Tindall, Greenwood, Luger - Hodgson, Healey - Back (capitan), Worsley, Moody - Borthwick, Kay - Leonard, Regan, Rowntree.

România: Brezoianu - Teodorescu, Dobre, Oprea, Ghioc - Tofan, Sîrbu - Samuil, Petrache (capitan), Corodeanu - Petre, Nedelcu - Socaciu, Bălan, Dima.

Pagină realizată de Ovidiu BOICA

Bibliotec„ASTRA"
SIBIU

În umbra podiumului

Două sportive române, Diana Oprea şi Iannina Olteanu, au participat, sâmbătă, la Hotelul "Marriott" din Bucureşti, la Fitness Women World Final 2001 şi s-au clasat pe locurile 4, respectiv 5.

La această competiţie, desfăşurată în premieră în România, au participat zece sportive din şapte ţări.

Pag. 7

Linda Ekvall

Baschet/CE 2003

Ne-au învins şi grecii

Reprezentativa masculină de baschet a României a fost învinsă, sâmbătă, în Sala "Lucian Grigorescu", cu scorul de 92-60 (47-30), de selecţionata Greciei, într-o partidă din grupa B a turneului semifinal al Campionatului European din anul 2003.

Pentru naţionala României cele mai multe puncte, respectiv 15, le-a înscris Virgil Stănescu. Pentru reprezentativa română au mai punctat Popescu - 14 puncte, Alexe şi Helcioiu - câte 8 puncte, Lăpuşte - 6 puncte, Burlacu şi Ciosici - câte patru puncte şi Toader - un punct.

În primul meci disputat în grupa B a turneului semifinal al CE din 2003, România a pierdut, în deplasarea, cu scorul de 52-90, în faţa Spaniei.

România va disputa următorul meci pe 28 noiembrie, la Bucureşti, cu selecţionata Belgiei.

Tribuna sporturilor

Anul XI, nr. 595, 26 noiembrie - 2 decembrie 2001 — 8 pagini 1500 lei

"Supărarea când îmi vine..."

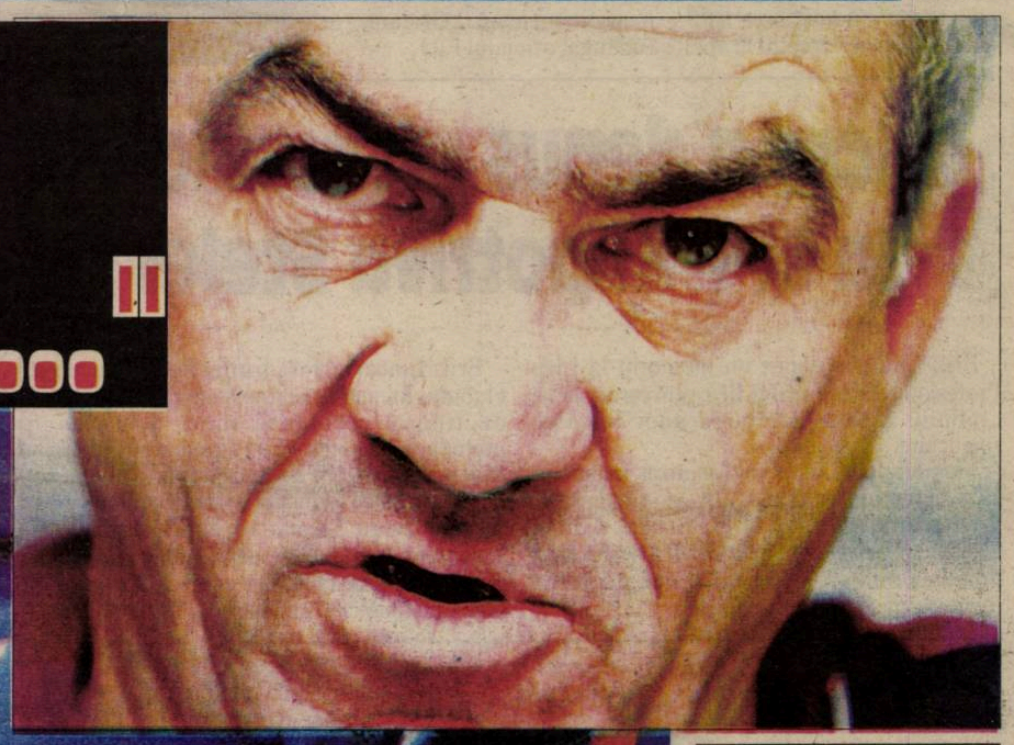

Pierzând în "Regie", Steaua rămâne în urmă faţă de Dinamo în cursa pentru câştigarea titlului. Supărarea este cu atât mai mare cu cât "militarii" au deschis scorul, însă au primit trei goluri în repriza secundă, dintre care două în prelungiri.

Nici Rapidul nu a avut o soartă mai blândă în ultimul meci al etapei, pierzând în "Giuleşti" în faţa echipei patronate de Gheorghe Ştefan, nimeni altul decât cel cu care antrenorul rapidist Viorel Hizo s-a judecat.

Pag. 8

Fotbal/Opinii

Mircea Sandu: "Trebuie respectat regulamentul în cazul meciurilor suspecte de blat"

Preşedintele Federaţiei Române de Fotbal (FRF), Mircea Sandu, a declarat, vineri, că membrii comisiilor FRF trebuie să respecte regulamentele în analizarea cazurilor partidelor Metalul Plopeni - Rocar şi Poiana Cîmpina - Rocar, suspectate că ar fi fost aranjate.

Comisia de Disciplină a FRF a avertizat şi a penalizat cu suma de 56 de milioane de lei clubul Metalul Plopeni, deoarece l-a folosit în partida cu Rocar, câştigată, sâmbătă, cu scorul de 3-0, pe jucătorul Irinel Ionescu, care era suspendat. Comisia nu a omologat meciul cu scorul de 3-0 pentru echipa Rocar, cum este prevăzut în regulament, deoarece a considerat că cele două formaţii s-au înţeles şi Metalul Plopeni l-a folosit intenţionat pe Ionescu în stare de suspendare, pentru ca Rocar să câştige meciul la masa verde.

"Nu am dreptul să mă bag peste deciziile comisiilor, dar cred că în primul rând trebuie respectate regulamentele", a spus Sandu. Preşedintele FRF a amintit de partida dintre Steaua şi PSG, când francezii au pierdut partida, cu scorul de 3-0, deoarece au folosit un jucător suspendat. "Regulamentul nostru este identic cu cel al UEFA şi trebuie respectat. Este părerea mea, dar nu vreau să dau idei", a spus Sandu, care a menţionat că nu ştie dacă regulamentul permitea penalizarea ambelor echipe cu scorul de 3-0.

În legătură cu meciul Poiana Cîmpina - Rocar Bucureşti, scor 0-1, disputat pe 3 noiembrie, la care observatorul Vasile Mihu a scris în raportul său că jucătorii echipei gazdă nu şi-au apărat corect şansele, Sandu a declarat: "Observatorul, care este unul experimentat, a spus ce a spus. Este o încadrare şi trebuie rezolvat cazul în spiritul regulamentului", a menţionat Sandu. Comisia de Disciplină a cerut oficialilor din Cîmpina să prezinte o casetă a partidei, cazul urmând să fie judecat la şedinţa de săptămâna viitoare.

Sandu a mai spus că i se pare dură decizia Ligii Profesioniste de Fotbal (LPF) de a penaliza clubul Rapid Bucureşti cu cinci puncte, dar că hotărârea LPF este regulamentară. "Oricum, toată lumea are dreptul la apel", a adăugat oficialul FRF.

Lincar a depus un memoriu la LPF împotriva Stelei

Erik Lincar a depus un memoriu la Liga Profesionistă de Fotbal (LPF), prin care solicită clubului Steaua achitarea unor restanţe financiare.

Memoriul lui Lincar va fi analizat, mâine, de Comisia Juridică a LPF.

Directorul executiv al FC Steaua, Cornel Cacovean, a declarat agenţiei MEDIAFAX că gruparea militară trebuie să-i mai plătească jucătorului o parte din contract.

Erik Lincar a fost trimis de conducerea clubului Steaua să se pregătească cu formaţia de tineret, deoarece nu a dorit să-şi prelungească contractul cu gruparea militară. Mijlocaşului stelist nu i s-a permis să evolueze nici în partidele formaţiei de tineret. Înţelegerea lui Lincar cu Steaua va expira la finalul sezonului 2001/2002, când jucătorul se va putea transfera la o altă echipă, fără nici o pretenţie financiară din partea clubului Steaua.

Fotbal/Campionatul European

Rusia vrea să organizeze "europenele" din 2008

Rusia a trimis o scrisoare UEFA prin care îşi exprimă dorinţa de a candida la organizarea turneului final al Campionatului European de fotbal din anul 2008, au anunţat, vineri, într-un comunicat, oficiali ai forului european, citaţi de AFP.

UEFA a primit, până în prezent, opt cereri de candidatură, dintre care patru au fost depuse de ţări care doresc să organizeze în colaborare această competiţie. Candidaturile comune sunt: Austria-Elveţia, Bosnia-Herţegovina-Croaţia, Grecia-Turcia şi o candidatură din partea a patru ţări nordice, respectiv Danemarca, Finlanda, Norvegia şi Suedia. Celelalte ţări candidate sunt Rusia, Ungaria şi Scoţia.

UEFA va trimite ţărilor candidate caiete de sarcini privind organizarea turneului final al Campionatului European din anul 2008, urmând ca responsabilii acestor state să confirme sau nu candidatura lor până la sfârşitul lunii februarie 2002.

Ţara organizatoare a Euro-2008 va fi desemnată de Comitetul Executiv al UEFA în luna decembrie 2002.

Peluza a III-a

Rămâne aşa!

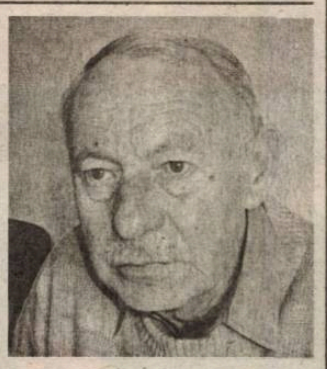

Despre dezastrul Campionatului intern de fotbal s-a scris tot ce se putea scrie, dar nu s-a făcut nimic din tot ce se putea face. Dacă peluziştii părăsesc stadioanele, sătui de spectacolele jalnice la care sunt supuşi contra cost, în bani şi în nervi, dacă presa este obligată să consfinţească, etapă de etapă, tabloul deplorabil cu minge falsă şi cu rezultate falsificate, dacă o etapă de campionat se întinde pe trei zile (ştie toată lumea din ce motive) dacă promovările pot fi oferite pe dolari, dacă un fotbalist joacă dimineaţa la o echipă şi seara la altă echipă, dacă arbitrii români nu mai sunt invitaţi să fluiere pe afară (unde sunteţi voi Niţescu, Rainea, Porumboiu?) dacă iarba de Cluj, de Arad, de Baia Mare, de Oradea, de Satu Mare, de Tg. Mureş, de Sibiu, nu mai corespunde noilor crampoane înşurubate în prima divizie, dacă echipele noastre fruntaşe sar din cupele europene imediat după tragerea la sorţi şi dacă, totuşi, mascarada continuă, înseamnă că cineva are interesul să conserve situaţia. Culmea este că se ştie cu precizie cine sunt aceia care întreţin, cu bună ştiinţă, această dezordine mănoasă, printre fluierăturile spectatorilor şi ineficientele strigături din presă. Câinii latră Ursusul trece. Campionatul naţional de fotbal este o potaie jigărită, legată la sârmă între gardul Federaţiei şi al Ligii. Pe această distanţă se mişcă.

Singura sursă de "oxigen" a otrăvitei Federaţii de fotbal şi a unei Ligi profesioniste bolnavă de când s-a născut, rămăsese reprezentativa naţională, care, prin succesele ei, i-a lipit în scaune tocmai pe aceia care aveau să o dinamiteze. "Explozibilul" aşezat sub "naţoinală" a fost Gică Hagi, iar "fitilul" a fost o împletitură confecţionată din sfori de Federaţie şi de Ligă.

Odată ce sursa de oxigen a fost tăiată, după toate regulile din lume bolnavul trebuie să moară. Moartea bolnavilor noştri se putea petrece prin demisie sau prin demitere. Numai că, la noi sunt alte reguli.

Hagi a rămas unde a fost pus, Mircea Sandu şi Mitică Corleone au rămas unde s-au cocoţat, "naţionala" a rămas pe-afară, noi am rămas cu gura căscată. Blocul de monolit al diriguitorilor a pasat "la întâlnire" un cec în alb care să deschidă nişte cecuri în verde.

Murdăria a început să miroasă până în cabinetul lui Adrian Năstase. Acesta i-a cerut ministrului sportiv, Gingăraş, un raport despre fotbal. Domnul Gingăraş, care n-a fost în stare să împiedice un mic furtişag la alegerile de la Federaţia de Box, se va descurca greu în hăţişurile sando-corleoniene din fotbal. Parcă văd că rămâne cum s-au înţeles.

Mihai BRATU

Fotbal/Transfer

Camerunezul Song la Köln

Fundaşul camerunez al echipei West Ham United, Rigobert Song, a semnat un contract cu gruparea FC Köln, au anunţat, vineri, reprezentanţi ai clubului german de fotbal, citaţi de AFP.

Acordul dintre jucătorul camerunez şi gruparea din Köln este valabil până la finalul actualului sezon competiţional şi conţine o opţiune de prelungire pe durata a trei ani. Suma în schimbul căreia a fost realizată această tranzacţie este de aproximativ un milion de euro.

Song, în vârstă de 25 de ani, campion olimpic la Sydney, alături de selecţionata Camerunului, a evoluat şi la echipele FC Metz şi FC Liverpool. Internaţionalul camerunez, care a fost achiziţionat, în urmă cu doi ani, de clubul West Ham United, a solicitat, recent, responsabililor grupării engleze să-i permită să se transfere la o altă echipă.

Fotbalistul camerunez va efectua, vineri, primul său antrenament în cadrul formaţiei FC Köln.

Pagină realizată de Ovidiu BOICA

Constantin Gheorghe - operat de hernie de disc

Fostul arbitru şi actualul preşedintele al Compartimentului de Disciplină din cadrul Comisiei Centrale a Arbitrilor (CCA), Constantin Gheorghe, a suferit, joi, o operaţie de hernie de disc la Spitalul Militar Central din Bucureşti.

"La numai o zi de la operaţie, mă simt foarte bine şi chiar am început să fac plimbări de câte o jumătate de oră. Activitatea la serviciu o voi relua pe la jumătatea lunii decembrie, iar cea legată de fotbal, la comisia de arbitri şi ca observator, în primăvară, când se reia campionatul", a declarat Constantin Gheorghe.

Tribuna sporturilor

Fondat în 1990
Str. G. Coşbuc, nr. 38, 2400
Tel. 21.12.81; 43.31.93
Tel./Fax. 21.41.41
Editat de Casa de Presă şi Editură Tribuna
ISSN 1220-3437
Tiparul executat la SC Tipotrib SRL

Consiliul de Administraţie
Emil David - director general
Mircea Biţu - director editorial
Vasile Tâlvan - director economic
Colectivul redacţional
Ovidiu Boica - şef departament
N.I. Dobra, Octavian Rusu, Mihai Bratu - seniori editori
Marius Ionescu - reporter
Ramona Popa, Victor Cociu, Gheorghe Răşinaru - colaboratori
Fred Nuss, Daniel Bălţat - foto

Fotbal/ Divizia C, Seria a VII-a

Victorie pe ger şi zăpadă

FC AMSO Sibiu - Unirea Ungheni 3-1 (1-1)

Pe un teren extrem de dificil, acoperit în întregime cu un strat de peste 10 centimetri de zăpadă, în unele locuri chiar nebătătorită, FC AMSO a obţinut cea de-a cincea victorie din acest tur de campionat; meciul a început cu o întârziere de o jumătate de oră; observatorul FRF, S. Ilie, şi "centralul" Dincuţă din Ploieşti au dat undă verde pentru jucarea partidei, după ce în prealabil jandarmii şi copiii prezenţi în tribunele "Municipalului" au bătătorit zăpada de pe gazon; conform regulamentului, meciul ar fi trebuit reprogramat 24 de ore mai târziu, lucru nedorit însă nici de oaspeţi, nici de brigada de arbitri sau de observatorul Ilie; de la AMSO a lipsit Adi Tara, "victimă" a 7 "galbene" şi a unei greşeli a conducerii clubului; jucătorilor sibieni li s-au achitat toate primele de joc, cu excepţia celei de sâmbătă, existând însă restanţe la salariile pe luna octombrie; datorită situaţiei bune în care se află formaţia, ocupantă a locului 10, cu 0 la "adevăr", la prima participare într-un campionat naţional, se speră că şi alţi agenţi comerciali sau instituţiile administrative locale vor contribui financiar, alături de şcoala de şoferi AMSO, la bugetul clubului

Pe o vreme bună mai degrabă pentru schi sau alte sporturi de iarnă, FC AMSO şi Unirea Ungheni s-au întâlnit, sâmbătă, pe un teren complet acoperit de zăpadă, într-o partidă contând pentru ultima etapă a turului. Cele două formaţii au avut multe de suferit de pe urma unui teren pe care balonul sărea doar dacă avea chef.

Meciul, dacă ar fi să se fi respectat întocmai litera regulamentului, altfel atât de des încălcată de mai-marii Federaţiei după propriile interese, ar fi trebuit să fie amânat cu 24 de ore sau, în cel mai bun caz, pentru o dată din primăvară. Lucru nedorit însă atât de nici una dintre echipe, cât şi de brigada de arbitri şi observatorul FRF, Sandu Ilie. Cu o întârziere de fix o jumătate de oră, în care jandarmii prezenţi la stadion şi copiii din tribune au bătătorit, într-o oarecare măsură, zăpada care acoperea suprafaţa de joc, şi în care s-au descoperit limitele terenului, "centralul" Dincuţă a fluierat începutul meciului.

După nouă minute de la începutul jocului, în care ambele echipe au încercat să degajeze balonul cât mai departe de propriile buturi, Claudiu Gheorghe a avut prima ocazie de a puncta. La o ieşire imprecisă la ofsaid a fundaşilor mureşeni, în linie, mijlocaşul sibian a plecat din spate, însă portarul Gyula s-a aruncat la picioarele primului, blocându-l în suprafaţa de pedeapsă. Un minut mai târziu Marcu a realizat imposibilul, o cursă de 40 de metri pe un asemenea teren, însă şutul a fost parat de portarul oaspeţilor. Spectatorii din tribune s-au mai dezgheţat în minutul 20, atunci când Galea a transformat un penati, cu un şut în dreapta lui Gyula, acordat la un fault în suprafaţa de pedeapsă a lui Bokor la executantul loviturii de pedeapsă. în aceeaşi fază jucătorul maghiar avea să primească şi cartonaşul galben pentru infracţiunea comisă. După ratarea lui Ov. Popa (min. 37 - şut mult peste transversală), cu un minut înainte de concluzia primei reprize oaspeţii au reuşit să egaleze, tot dintr-o lovitură de la 11 metri, acordată pentru un henţ în careu al lui M. Stoica. A transformat Chira.

în primul minut al reprizei a doua M. Stoica a încercat să îşi răscumpere greşeala de la faza penaltiului, însă balonul expediat de el direct din lovitură liberă a fost reţinut de Gyula. Peste 6 minute s-a consumat, practic, punctul culminant al partidei. Bokor l-a faultat inutil pe Huzoaică, aplicându-i un cot în figură, undeva în apropierea centrului terenului, şi a fost eliminat pentru al doilea "galben", care i-a atras implicit acordarea cartonaşului roşu. Din acest moment oaspeţii nu au mai contat în economia jocului. Antrenorul oaspeţilor a introdus în teren un fundaş, pe Bucur, în locul unui atacant, în speranţa îngheţării rezultatului, care i-ar fi adus, lui şi formaţiei sale, un punct preţios, însă în minutul 65 Mereş a înscris primul său gol în Divizia C, cu un şut direct din lovitură liberă, de la circa 23 de metri, balonul poposind la vinclu. Cu această reuşită jucătorul sibian a şi câştigat un pariu cu unul dintre apropiaţii echipei, Dan Curtean... Prietenii ştiu de ce...

Scorul final a fost stabilit de Titus Marcu, cu 16 minute înainte de final, atacantul sibian punctând din apropiere după ce portarul Gyula a respins un şut de pe stânga al lui Mereş.

Una peste alta, o victorie muncită a sibienilor, care este cu atât mai preţioasă cu cât ea s-a realizat în nişte condiţii vitrege pentru acest sport. Cu aceste 3 puncte FC AMSO îşi consolidează locul 10 în clasament, având, la finele primului tur de campionat într-o divizie naţională, 0 la "adevăr".

FC AMSO	
1. Dangl	7
3. Ov. Poplăceân	6
(16. Ad. Munteanu, 66)	6
4. Giurcă	7
6. Comăniciu	7
2. Mereş	7,5
8. Huzoaică	7
(10. Gh. Nicolae, 76)	
5. M. Stoica	7
7. Cl. Gheorghe	6
(14. Măsaru, 68)	6
11. Ov. Popa	6,5
17. Galea	7,5
9. Marcu	7

Antrenor Viorel Jurcă.
Rezerve neutilizate: 23. Ursu; 15. Olteanu; 18. Constantin.

Stadion: "Municipal"
Intrare liberă.
Spectatori: circa 300.
Evoluţia scorului:
1-0, min. 20 - Galea (penalti)
1-1, min. 44 - Chira (penalti)
2-1, min. 65 - Mereş
3-1, min. 74 - Marcu.
Arbitru: R. Dincuţă (Ploieşti) 7.
Asistenţi: M. Iamandi (Ploieşti) 7 şi Fl. Purcăroiu (Chiţorani) 5,5.
Observator FRF: S. Ilie (Bucureşti).
Cartonaşe galbene: M. Stoica (44), Ad. Munteanu (66)/ Otokos (19), Bokor (20; 53), Petrov (34).
Cartonaş roşu: Bokor (53).
Raportul şuturilor: 11-9 (pe poartă 6-2).
Cornere: 4-3.

Unirea Ungheni	
1. Gyula	5,5
3. Popescu	5
4. Blaga	5,5
5. Petrov	5
9. Bokor	4
11. Laurenţiu	5,5
10. Chira	6
13. Otokos	5,5
15. Savu	5,5
(8. Bordi, 82)	
17. Boitoş	5
(14. Bucur, 59)	5,5
18. Uifălean	6

Rezerve neutilizate: 12. Stere; 2. Szabo; 7. Nagy; 6. Florea.

Cine mai ajută pe FC AMSO?

Jucătorilor de la FC AMSO le-au fost achitate primele de joc, cu excepţia celei pentru victoria cu formaţia din Ungheni. Au mai rămas de achitat salariile pe luna octombrie, însă sunt semnale că în această săptămână se va ajunge cu plăţile la zi.

în ceea ce priveşte returul de campionat, se speră într-o colaborare fructuoasă din punct de vedere financiar cu instituţiile administrative locale, însă vor fi binevenite şi alte societăţi comerciale care doresc să ajute echipa, pentru că, pentru Valentin Corjescu, inimosul patron al clubului, este totuşi extrem de dificil să suporte chiar toate cheltuielile.

Divizia C, Seria a VII-a, etapa a XIV-a

Rezultate

FC '97 Sf. Gheorghe - Precizia Săcele	1-0
Budvar Od. Secuiesc - Minerul Berbeşti	6-0
Romradiatoare Braşov - Viitorul Gheorghieni	2-1
FC AMSO Sibiu - Unirea Ungheni	3-1
Viromet Victoria - Nitramonia Făgăraş	0-1
Metrom Braşov - Bucegi Predeal	2-0

Energia Feldioara a stat.
Minerul Berbeşti a fost înscrisă în campionat înaintea etapei a III-a, în locul formaţiei Apemin Borsec, care s-a retras după prima etapă.

Clasament

1. Chimica Tîrnăveni	14	9	3	2	26-930(+9)	⇔
2. Metrom Braşov	14	9	2	3	27-1029(+5)	⇔
3. Nitramonia Făgăraş	14	8	1	5	23-1325(+4)	⇧
4. Viromet Victoria	14	7	4	3	19-1125(+1)	⇩
5. Precizia Săcele*	14	9	2	3	27-1022(+8)	⇩
6. FC '97 Sf. Gheorghe	14	6	4	4	21-1822(-2)	⇔
7. Budvar Od. Secuiesc	14	6	2	6	17-1320(-3)	⇧
8. Energia Feldioara	14	5	3	6	18-1418(-6)	⇩
9. Bucegi Predeal	14	6	3	5	11-1518(-3)	⇩
10. FC AMSO Sibiu	14	5	3	6	14-2318(0)	⇔
11. Romradiatoare Braşov	14	5	2	7	11-1517(-4)	⇔
12. Minerul Berbeşti	14	4	2	8	14-2914(-4)	⇔
13. Gaz metan Tg. Mureş	14	3	4	7	10-2213(-8)	⇔
14. Viitorul Gheorghieni	14	3	1	10	9-2910(-11)	⇔
15. Unirea Ungheni	14	3	0	11	9-309(-9)	⇔

* Echipă penalizată cu 7 puncte

"Fisuri" în organizare

Singurul absent din "unsprezecele" de bază al sibienilor a fost Adi Tara. Atacantul sibian a stat pentru cumulul de cartonaşe galbene. "Consider că vina nu îmi aparţine în totalitate. înaintea meciului din etapa trecută, de la Gheorghieni, cei din conducere mi-au spus că am doar 5 cartonaşe galbene, pentru ca ulterior să aflu că aveam 6", a spus Adi Tara.

Ovidiu BOICA

SPORT FLASH

Rugbi/ Divizia A, Play-out

Doar o repriză

CSM Kirschbaum Sibiu - CSM Forest Suceava 12 - 10 (12 - 10)

Sâmbătă, elevii antrenorului Florin Troancă au avut de luptat cu doi adversari. Pe de o parte echipa vizitatoare CSM Forest Suceava, formaţie care luptă pentru un loc cât mai călduţ în clasament, iar pe cealaltă parte cu condiţiile atmosferice total potrivnice unui joc de rugbi. Cu toate acestea, puţinii spectatori prezenţi în tribunele terenului din Valea Aurie au plecat acasă mulţumiţi. Sibienii au reuşit o victorie la limită, dar extrem de preţioasă în clasament. De remarcat este faptul că toate punctele întâlnirii s-au marcat în prima repriză. Sibienii au reuşit victoria graţie loviturilor de pedeapsă reuşite de Răşcanu.

Cu această partidă rugbyştii sibieni au intrat în vacanţă. Campionatul Naţional se va relua abia pe 9 martie anul viitor. Elevii antrenorului Fl. Troancă vor începe abia în luna aprilie deoarece în prima etapă ei vor sta pentru că formaţia Griviţa Roşie Bucureşti cu care trebuiau să se întâlnească în prima rundă s-a retras din campionat.

Sâmbătă, antrenorul sibian a trimis pe teren următorul "15": Ciulei, Borş, Taloş, Secelean, Cucu, D. Tatu, C. Tatu, Zeicu, Costache, Răşcanu, Nedelcu, C. Micu, Borghină, Apostol şi Banciu.

Marius IONESCU

Baschet/ Divizia B - tineret

Victorie în faţa satelitului campioanei

CSŞ Felam Mediaş - West Petrom II Arad 56 - 39 (30 - 26)

A doua etapă din cadrul campionatului diviziei B - tineret de baschet a adus o nouă victorie pentru medieşenii de la CSŞ Felam conduşi de profesorul Octavian Şerban. De data aceasta, adversară le-au fost o echipă puternică, West Petrom II Arad, formată în general din rezervele divizionarei A, West Petrom Arad.

"Am jucat ca la carte de aceea era imposibil să pierdem. S-a remarcat în mod deosebit Ovidiu Teleabă care a contribuit în mod esenţial la victoria noastră", ne-a declarat antrenorul Şerban.

Au marcat pentru medieşeni Radu Bogdan (21), Agapie (17), Nicoară şi Teleabă (câte 9).

Următoarea etapă CSŞ Felam va sta urmând ca peste două săptămâni să întâlnească echipa Politehnica Cluj.

M. I.

Baschet/ Cupa Civitas Mediensis

Clujenii şi-au adjudecat trofeul

Săptămâna trecută s-a disputat la Mediaş, Cupa Civitas Mediensis, ediţia a III-a rezervată juniorilor II şi III.

Au participat la acest concurs mai multe echipe din zona Ardealului din oraşele Cluj, Deva, Tg. Mureş şi Mediaş. În urma unor partide extrem de disputate, care au avut loc în sala de sport a Liceului MIU din Mediaş, clasamentul la juniori II arată astfel:

1. Pro Baschet Cluj
2. CSŞ Mediaş (antrenor Ovidiu Teleabă)
3. CSŞ Deva
4. CSŞ Viitorul Cluj
5. Şcoala nr. 18 Tg. Mureş

Cel mai bun jucător al turneului de juniori II a fost desemnat Costin Opriş, de la CSŞ Mediaş.

Clasamentul pentru juniori III arată astfel:

1. Pro Baschet Cluj
2. Şcoala nr. 18 Tg. Mureş
3. CSŞ Mediaş (antrenor Mariana Balaş)
4. CSŞ Viitorul Mediaş

Cei mai buni jucători ai turneului de juniori III au fost desemnaţi Florin Munteanu de la CSŞ Mediaş, component al lotului naţional de cadeţi, şi Ovidiu Făţean, de asemenea de la clubul de pe malurile Târnavei Mari.

Marius IONESCU

Baschet/ Divizia Şcolară (f)

Medieşencele au câştigat derby-ul judeţean

CSŞ Mediaş - CSŞ Sibiu 53 - 45 (29 - 20)

Sâmbătă a avut loc o nouă etapă din cadrul diviziei şcolare la baschet.

Cu această ocazie s-au întâlnit cele două echipe de junioare II ale judeţului nostru, CSŞ Mediaş şi CSŞ Sibiu. În urma unui joc spectaculos, cu faze aplaudate la scenă deschisă, medieşencele au reuşit să se impună la final la 8 puncte diferenţă, după ce la pauză tot ele conduceau cu 9 punce diferenţă.

S-a remarcat, de la CSŞ Mediaş, Ana Lăzăroiu, Voichiţa Crăciun (câte 10), Lucia Matei (13) şi Liliana Kuall (7).

Marius IONESCU

Sentința în "cazul Ianul", în ajunul Sf. Niculae

Curtea Militară de Apel București va da sentința în dosarul fostului președinte al clubului Dinamo, Vasile Ianul, în dată de 5 decembrie.

Curtea a decis, miercuri, să rămână în pronunțare până pe 5 decembrie, după ce a ascultat pledoariile lui Ianul și ale avocaților săi, precum și pe cea a reprezentantului Parchetului.

Doru Viorel Ursu, cel care îl apără pe Ianul, împreună cu avocatul Anișoara Stan, a cerut Curții restituirea dosarului la Parchet, pentru completarea lui. "Mai trebuie făcute investigații, consultate documente, confruntate persoane", a spus Ursu, menționînd că rechizitoriul prezentat de Parchet lăsa la atitudinea Curții reconstituirea documentelor care lipsesc.

Ursu a menționat nu sunt îndeplinite cumulativ toate elementele constitutive ale infracțiunii de delapidare, pentru care a fost acuzat clientul său. Avocatul fostului președinte al clubului Dinamo a adăugat că Ianul nu poate fi acuzat de intenție, ci poate doar de neglijență în a-i supraveghea pe contabilii și angajații clubului. Ursu a prezentat un articol dintr-un ziar în care se precizează că Ianul a oferit 1.000 de dolari familiei scriitorului Ion Băieșu, la decesul acestuia. "Dacă îl judecați pe Ianul de delapidare, propun să-l judecați pentru cei 1000 de dolari pe care i-a dat la moartea scriitorului", a spus Ursu. Avocatul lui Ianul a mai spus că expertiza financiar contabilă efectuată în acest caz a diminuat eventualul prejudiciu realizat de Ianul de la 2,6 milioane de dolari la 700.000 de dolari. Potrivit lui Ursu, expertiza menționează că Ianul nu este singurul vinovat pentru neînregistrarea în contabilitate a anumitor sume, dar nu oferă o listă a oamenilor care împart responsabilitatea cu Ianul pentru acest lucru.

Avocatul Anișoara Stan a precizat că, la pronunțarea sentinței în cazul Ianul, Tribunalul Militar a schimbat încadrarea juridică de la gestiune frauduloasă la delapidare. Stan a precizat că la efectuarea expertizei financiar contabile nu au putut fi consultate o parte a documentelor care se află la Ministerul de Interne. Anișoara Stan a cerut încetarea procesului pentru lipsa plângerii prelabile, deoarece, a susținut ea, Ministerul de Interne nu avea calitatea de a formula plângerea împotriva lui Ianul pentru că grupările CS și FC Dinamo erau persoane juridice în momentul declanșării acțiunii penale.

Reprezentantul Parchetului a replicat că Ministerul de Interne nu reprezintă acuzarea în cauzele penale, ci interesele generale ale societății și a susținut că probele existente la dosar relevă săvârșirea infracțiunii de delapidare. El a mai spus că nu se impune restituirea dosarului la Parchet. Totuși, procurorul a cerut admiterea apelului inculpatului și aplicarea pedepsei minime prevăzute de lege pentru delapidare, și anume zece ani, luând în considerare faptul că expertiza a relevat un prejudiciu scăzut față de cel inițial.

Vasile Ianul a luat cuvântul și a declarat că nimic din ceea ce a făcut în perioada în care a condus gruparea dinamovistă nu a fost străin de activitatea clubului.

Expertul contabil Nicolae Vărzaru, care a ținut evidențele contabile ale clubului Dinamo și care a fost chemat ca martor, nu s-a prezentat la proces. La ședința Curții Militare de Apel a asistat și portarul dinamovist Florin Prunea.

Fostul președinte al FC Dinamo, Vasile Ianul, a fost trimis în judecată sub acuzația de gestiune frauduloasă, pentru că și-ar fi însușit diferite sume de bani, când a încheiat contractele de transfer în străinătate ale unor fotbaliști. Astfel, la transferul lui Dorin Mateuț, Ianul și-ar fi însușit 300 de mii de dolari, în cazul lui Ovidiu Hanganu - 150 de mii de dolari, pentru Marius Cheregi - 350 de mii de dolari, pentru Gabor Gestemayer - 157 de mii de dolari, pentru Tibor Selimes - 286 de mii de dolari, pentru Dorinel Munteanu - 430 de mii de dolari, pentru Ioan Ovidiu Sabău - 100 de mii de dolari, iar pentru transferul lui Bogdan Stelea fostul președinte ar fi încasat 145 de mii de dolari.

De asemenea, Vasile Ianul și-ar mai fi însușit 447 de mii de dolari cînd au fost cumpărate drepturile de televizare a partidelor de fotbal jucate de FC Dinamo în cupele europene.

Vasile Ianul a fost condamnat de prima instanță, respectiv Tribunalul Militar Teritorial București, la 12 ani de închisoare pentru delapidare, inculpatul făcând apel la această hotărâre.

Box/Versiunea WBA

Doroftei boxează pentru titlul mondial

Pugilistul român Leonard Dorin Doroftei, component al clubului Interbox din Montreal, va disputa, pe data de 5 ianuarie, la San Antonio (Texas), un meci contând pentru titlul mondial la categoria ușoară, în versiunea WBA, cu argentinianul Raul Balbi, informează site-ul "www.fightnews.com".

Doroftei și Balbi, deținătorul titlului mondial, vor boxa în cadrul unei gale organizate de postul de televiziune prin cablu HBO și intitulate "Boxing after Dark". Unul dintre organizatorii acestui eveniment, Lou DiBella, a afirmat că gala de la San Antonio, a cărei deviză este "Bărbați adevărați, lupte adevărate", cuprinde un meci de la categoria mijlocie, între Micky Ward și Jesse James Leija, cîștigătorul acestei partide urmînd să-l întâlnească pe Kostya Tszyu. Pugiliștii Jose Navarro, Ricardo Williams și Jermaine Taylor vor evolua în cadrul galei de pe 5 ianuarie în meciuri care nu vor fi televizate.

Site-ul citat menționează că Doroftei nu a suferit nici o înfrângere pe parcursul carierei sale de pugilist profesionist, palmaresul său incluzând 19 victorii, dintre care 7 prin K.O. Balbi a înregistrat, după trecerea la profesionism, 48 de victorii (33 prin K.O.), patru înfrângeri și un rezultat de egalitate.

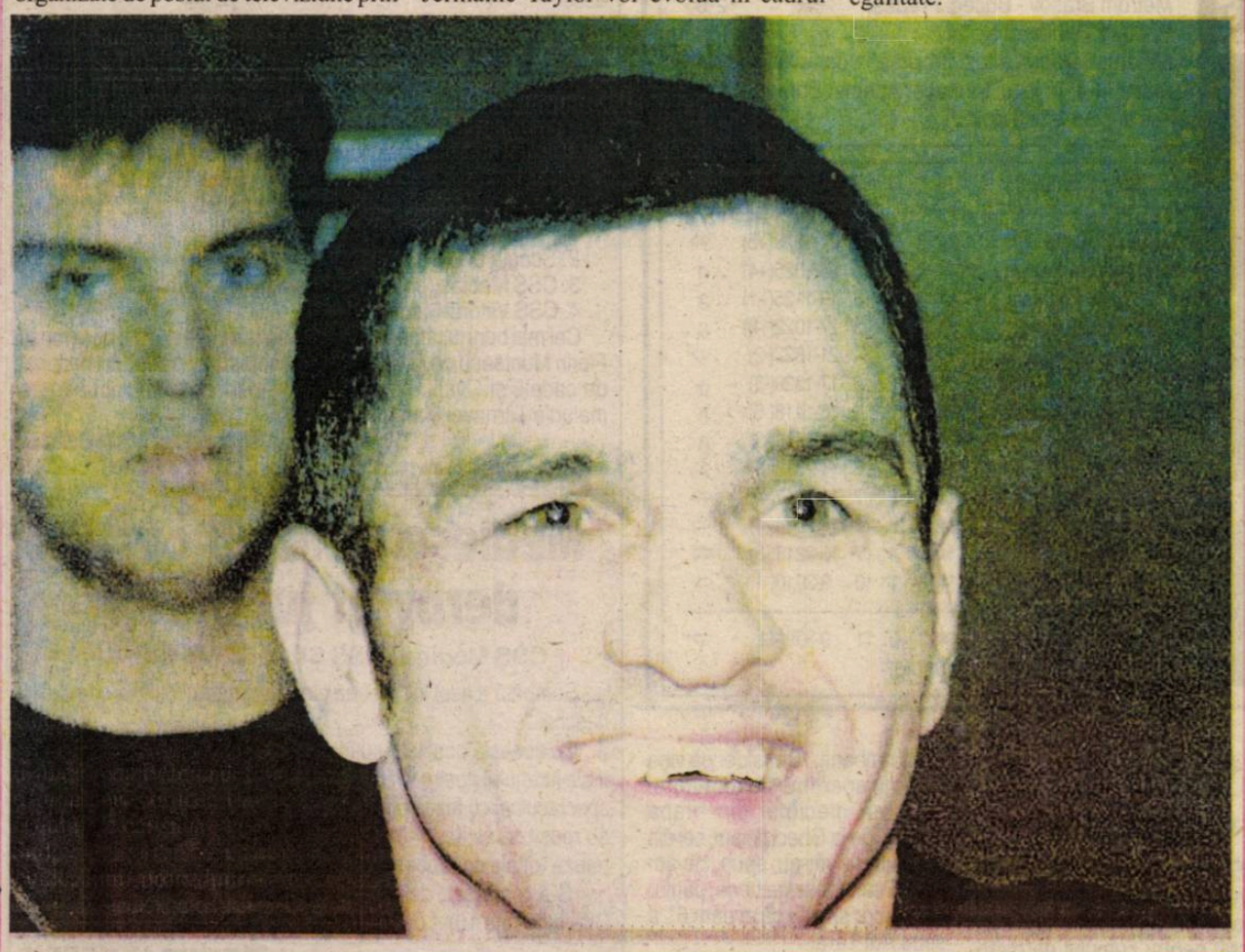

Fotbal/Echipa națională

Jucăm cu Nigeria

Conducerea Federației Române de Fotbal (FRF) a adresat în scris o propunere forului similar din Nigeria (NFA), privind organizarea unui meci amical între reprezentativele României și Nigeriei, a informat agenția de presă "Africa News".

Potrivit agenției citate, FRF și-a confirmat intenția de a organiza o partidă amicală cu selecționata nigeriană și după ce echipa națională a României a ratat calificarea la Cupa Mondială din anul 2002.

Un oficial al NFA, Patrick Okpomo, citat de "Africa News", a afirmat că forul fotbalistic nigerian este interesat de propunerea făcută de federația română, deși a mai primit numeroase propuneri de acest fel. "Ne-au fost înaintate multe oferte în vederea organizării de meciuri amicale și vom acorda atenția necesară fiecăreia dintre ele. Vrem să analizăm toate aspectele problemei, pentru a fi în măsură să dăm un răspuns adecvat cererii formulate de federația română", a spus Okpomo.

"Africa News" notează că responsabilii NFA consideră, în prezent, prioritară organizarea unei partide amicale cu selecționata Angliei, la începutul anului viitor, cu scopul pregătirii pentru turneul final din Coreea de Sud și Japonia. "M-am deplasat la Londra pentru a discuta cu reprezentanții Federației Engleze de Fotbal. În urma acestor convorbiri, s-a conturat posibilitatea ca selecționata Nigeriei să întâlnească, în meciuri amicale, reprezentativa Angliei, ca și alte echipe naționale din Europa, în vederea pregătirii pentru Cupa Mondială", a adăugat Okpomo, potrivit "Africa News".

Fotbal/Antrenori

Chovanec a demisionat

Selecționerul ceh Jozef Chovanec a demisionat după ce reprezentativa Cehiei a ratat calificarea la Cupa Mondială din anul 2002, au anunțat, marți, responsabilii Federației Cehe de Fotbal (CMFS), citați de AFP.

Chovanec, în vârstă de 41 de ani, se afla pe banca tehnică a națională cehe din luna ianuarie 1998. Sub conducerea lui Chovanec, echipa Cehiei a disputat 45 de meciuri, obținând 27 de victorii.

Selecționata Cehiei a fost eliminată de națională Belgiei de la Cupa Mondială din 2002. Belgienii au învins, cu scorul de 1-0, atât în manșa tur, cât și în returul barajului de calificare la turneul final din Japonia și Coreea de Sud.

Comitetul Executiv al CMFS va decide, luni, procedura pentru desemnarea unui nou selecționer.

Pagină realizată de Ovidiu BOICA

Real Madrid - un veac de fotbal

Manifestările prilejuite de aniversarea centenarului clubului Real Madrid au început pe data de 16 noiembrie: o audienţă acordată de regele Spaniei, Juan Carlos, responsabililor şi jucătorilor grupării madrilene, urmată de o conferinţă de presă şi o masă festivă au deschis şirul celor peste 50 de evenimente culturale şi sportive, organizate pentru a marca împlinirea a o sută de ani de fotbal pe "Santiago Bernabeu". "Vizita pe care i-am făcut-o Majestăţii Sale a însemnat startul programului 'Centenarului'", a spus preşedintele clubului spaniol, Florentino Perez, în cadrul întâlnirii cu jurnaliştii.

Decalogul madrilen

Responsabilul grupării din Madrid a făcut public, cu această ocazie, "Decalogul Centenarului", adică principalele zece puncte din programul stabilit pentru această aniversare. "Tablele legii" prezentate de Perez arată în felul următor:

1.Meci omagial dedicat lui Alfredo Di Stefano - beneficiile realizate la această partidă vor fi donate pentru susţinerea luptei împotriva drogurilor.

2.Data oficială a celebrării 'Centenarului' a fost fixată pentru 6 martie 2002 - deşi istoricii nu au ajuns la un acord, unii dintre ei susţinând că 22 martie este data de naştere corectă a grupării madrilene. Ziua de 6 martie a fost aleasă deoarece atunci s-au reunit mai mulţi promotori care au decis înfiinţarea Asociaţiei Sportive Real Madrid.

3.Reunirea tuturor foştilor jucători ai echipei Real Madrid care mai sunt în viaţă.

4.Reverenţa de rigoare pentru "rivalii" echipelor de fotbal şi de baschet ale grupării madrilene - organizarea unei partide de baschet masculin între o formaţie din "veterani" ai clubului Real Madrid şi echipa Maccabi Tel Aviv, a unui meci între actuala formaţie de baschet madrilenă şi o selecţionată a "stelelor" mondiale ale acestui sport, din care va face parte şi Magic Johnson, o partidă de fotbal între veteranii madrileni şi veteranii "restului lumii".

5.Organizarea de manifestări dedicate altor sporturi precum golful, schiul, atletismul, ciclismul, tenisul. Participanţii la ediţia de anul viitor a Turului ciclist al Spaniei vor face un tur de onoare şi pe stadionul "Santiago Bernabeu".

6.Publicarea unei enciclopedii cu titlul "O sută de ani de legendă", în care să fie relatată istoria grupării Real Madrid.

7.Responsabilii clubului madrilen nu vor impune nici un fel de taxă pentru participarea la evenimentele din cadrul "Centenarului".

8.O fundaţie înfiinţată de conducerea clubului din Madrid va acorda ajutor imigranţilor şi va facilita integrarea acestora în sportul spaniol.

9.Această fundaţie se va ocupa şi de promovarea activităţilor sportive în închisorile din Spania.

10.Un alt proiect al fundaţiei respective îl constituie lupta împotriva drogurilor.

"Hala Madrid!"

Participanţii la conferinţa de presă susţinută în deschiderea "Centenarului" au putut să-şi desfete auzul cu imnul compus special pentru această aniversare. "Îmi aminteşte de 'We are the Champions!'", a spus, după audiţie, un responsabil al grupării madrilene. "Mi se pare că sună mai bine decît 'We are the Champions!'", şi-a dat cu părerea un altul. Aşadar, celebra piesă a grupului Queen, devenită imnul neoficial al marilor competiţii fotbalistice de pretutindeni, are un concurent, în materie de popularitate...

Imnul "Centenarului", compus de Jose M.Cano, fostul membru al trupei Mecano, şi interpretat de tenorul Placido Domingo, este produsul unei "reţete" care de obicei nu dă greş. "Ingredientele"- versuri simple, strofe scurte, uşor de memorat de suporteri, linie melodică antrenantă, ritmată de urale specifice atmosferei stadioanelor - ar putea face din acest imn un mare succes de piaţă.

Varianta finală a acestei piese, interpretată de un cor alcătuit din 82 de persoane, va fi imprimată pe un disc, a cărui lansare va avea loc în curând. Strigătele de "Hala Madrid!", "Club universal!", "Luptă şi câştigă!", puse pe muzică, vor face să crească adrenalina spectatorilor la meciurile echipei madrilene. Florentino Perez a ţinut însă să precizeze că acesta este doar imnul "Centenarului", care nu va înlocui vechiul cântec mobilizator al galeriei campionilor Spaniei.

Cincizeci pentru un balon poleit

Nu mai puţin de 50 de fotbalişti care activează în Europa au fost nominalizaţi pentru trofeul "Balonul de Aur", pe care revista "France Football" îl va decerna la mijlocul lunii decembrie.

Un "pluton" de 12 jucători francezi candidează pentru mult râvnita distincţie: "preţiosul" mijlocaş al echipei Real Madrid, Zinedine Zidane, portarul formaţiei Manchester United, Fabien Barthez, David Trezeguet, Vincent Candela, Eric Carriere, Marcel Desailly, Bixente Lizarazu, Lilian Thuram, apoi trioul "bleu" de la Arsenal Londra: Patrick Vieira, Thierry Henry şi Robert Pires.

După detaşamentul francez, urmează cel italian, cu şase nominalizaţi: căpitanul campioanei AS Roma, Francesco Totti, atacantul Bresciei, Roberto Baggio, Gianluigi Buffon şi Alessandro Del Piero, de la Juventus Torino, fundaşul Alessandro Nesta, de la Lazio Roma, mijlocaşul Damiano Tommasi, de la AS Roma. Din ţara care a inventat fotbalul, Anglia, candidează David Beckham şi Paul Scholes, de la Manchester United, Michael Owen şi Steven Gerrard, de la Liverpool, şi fundaşul echipei Leeds United, Rio Ferdinand. Tot cinci nominalizaţi numără şi Brazilia.

Campionatul Italiei este cel mai bine reprezentat pe lista candidaţilor la "Balonul de Aur", 17 dintre fotbaliştii înscrişi în cursa pentru acest trofeu evoluând în echipe din Serie A. Clubul Bayern München, care a câştigat ediţia din acest an a Ligii Campionilor, grupările Real Madrid, Juventus Torino, Manchester United şi AS Roma au fiecare câte cinci pretendenţi la "Balonul de Aur".

Presa franceză îi consideră favoriţi la câştigarea titlului de cel mai bun fotbalist european al anului 2001 pe Francesco Totti şi Michael Owen. Cel care a primit acest premiu în anul 2000, mijlocaşul portughez al formaţiei Real Madrid, Luis Figo, este convins că atacantul spaniol Raul Gonzalez, coechipierul său, merită din plin să fie premiat de "France Football". Juriul alcătuit din jurnalişti din ţările membre UEFA va avea însă ultimul cuvânt în această chestiune...

Pagină realizată de Ovidiu BOICA

Vedeta de astăzi

"Liza" - un fundaş cu tehnică de atacant

Bixente Lizarazu s-a născut la 9 decembrie 1969 în micul oraş Hendaye, în Ţara Bascilor, chiar la frontiera dintre Franţa şi Spania. La 14 ani a fost remarcat de un "spion" al echipei Bordeaux şi luat la renumitul club, creat în 1898, de mai multe ori campion şi câştigător al Cupei Franţei. Deşi nu are un fizic ieşit din comun (1,69 m, 67 kg), "Liza" s-a impus rapid atât în echipa de club, cât şi la reprezentativă, pe postul de fundaş stânga, calităţile sale esenţiale fiind viteza, tehnica individuală deosebită şi şutul puternic. Decis în intervenţiile când echipa lui este în defensivă, participă frecvent la fazele, ofensive, marcând, nu o dată, goluri spectaculoase.

A jucat la Bordeaux până în 1997 (adică 14 ani!) când, primind o ofertă tentantă din partea lui Bayern München, a acceptat să joace în Germania şi, spre deosebire de alţi fotbalişti francezi, a reuşit să se adapteze repede şi bine la stilul diferit al nemţilor. Antrenor la Bayern era Giovanni Trappatoni, şi i-a avut coechipieri pe Kahn, Matthus, Helmer, Bassler, Scholl, Elber, Jancker, Rizzitelli, Zickler... În prezent este tot la Bayern, titular pe post, dar puţini dintre cei de-acum 4 ani au mai rămas, unii abandonând activitatea de performanţă, alţii transferându-se. Aşa cum a rămas fidel lui Bordeaux, aşa vrea să fie şi la München. "La 32 de ani e bine să te stabileşti acolo unde îţi cunoşti coechipierii, unde te ştiu suporterii, unde te simţi util. Nu mi-a plăcut niciodată schimbarea, deşi viaţa mea în afara terenului nu-i deloc monotonă. După turneul final al Campionatului European din 1996, câteva cluburi mi-au făcut propuneri, între care Tenerife, Bilbao, Arsenal. Am ezitat şi bine am făcut, fiindcă Bayern este unul dintre cele mai puternice cluburi din lume, cu o organizare perfectă, în care fiecare ştie ce are de făcut".

Întrebat ce va face după ce va pune ghetele în cui, Bixente a răspuns: "Încă de când eram în Franţa am obţinut o diplomă în informatică, orientându-mă spre managementul şi marketingul în sport. Probabil îmi voi porni propria afacere în regiunea de unde mă trag, între bascii mei".

Lizarazu are un palmares cum puţini fotbalişti din lume au: campion european şi mondial cu reprezentativa Franţei, campion al Germaniei şi câştigător al Ligii Campionilor cu Bayern München. Cu siguranţă că nici în acest an nu va lipsi de pe lista candidaţilor la câştigarea trofeului "Balonul de aur". **(n.i.d.)**

PRO TV

Luni, 26 noiembrie

07.00 Bună dimineaţa! 08.00 Ştirile Pro TV 09.00 Tânăr şi neliniştit (r) 09.45 Melrose Place (s) 10.30 Magazin Liga Campionilor (r) 11.30 Cimp TV (s) 12.00 Farmecul libertăţii (s) 14.00 Greystoke: Legenda lui Tarzan (f/r) 16.00 Tânăr şi neliniştit (s) 17.00 Ştirile Pro TV 17.45 Căsătorie în direct 18.00 Teo 19.00 Ştirile Pro TV 20.00 Călătoria fantastică (comedie, SUA, 1987) 22.00 Ştirile Pro TV 22.30 Sub semnul întrebării 01.00 Căsătorie în direct 01.15 Marcă înregistrată (r) 02.00 O lume nebună, nebună, nebună (co. SUA 1963) 04.45 Merlose Place (r) 05.45 Teo (r)

Marţi, 27 noiembrie

07.00 Bună dimineaţa! 08.00 Ştirile Pro TV 09.00 Tânăr şi neliniştit (r) 10.00 Melrose Place (s) 11.00 Oxigen (r) 11.30 ProMotor (r) 12.00 Cimp TV (s) 12.30 Tărâmul pescarilor (s) 13.30 Detectiv în Vancouver (s) 14.30 O familie de poliţişti 3 (dramă Canada-SUA 1999) 16.00 Tânăr şi neliniştit (s) 17.00 Ştirile Pro TV 17.45 Căsătorie în direct 18.00 Teo 19.00 Ştirile Pro TV 20.00 Urmărire generală 21.00 Expertul (s) 22.00 Ştirile Pro TV 22.40 Căsătorie în direct 22.55 .Ro 23.00 Gândeşte liber 01.15 Căsătorie în direct 01.30 Audrey Rose (horror SUA 1997) 03.30 Melrose Place (r) 04.30 Tărâmul pescarilor (r) 05.15 Detectiv în Vancouver (r) 06.00 Teo (r)

Miercuri, 28 noiembrie

07.00 Bună dimineaţa! 08.00 Ştirile Pro TV 09.00 Tânăr şi neliniştit (r) 10.00 Melrose Place (s) 10.45 Gândeşte liber (r) 11.30 Cimp TV (s) 12.00 Tărâmul pescarilor (s) 13.00 Detectiv în Vancouver (s) 14.00 Expertul (r) 15.00 Urmărire generală (r) 16.00 Tânăr şi neliniştit (s) 17.00 Ştirile Pro TV 17.45 Căsătorie în direct 18.00 Teo 19.00 Ştirile Pro TV 20.00 Demoni printre noi (thriller SUA 1998) 22.00 Ştirile Pro TV 22.40 Căsătorie în direct 22.55 .Ro 23.00 Dincolo de aparenţe (dramă SUA 1999) 01.00 Răzbunarea Panterei roz (co. M. Brit.-SUA 1978) 03.00 Melrose Place (r) 04.00 Tărâmul pescarilor (r)

Joi, 29 noiembrie

07.00 Bună dimineaţa! 08.00 Ştirile Pro TV 09.00 Tânăr şi neliniştit (r) 10.00 Melrose Place (s) 10.45 Profeţii despre trecut (r) 11.30 Cimp TV (s) 12.00 Tărâmul pescarilor (s) 13.00 Detectiv în Vancouver (s) 14.00 Dincolo de aparenţe (r) 16.00 Tânăr şi neliniştit (s) 17.00 Ştirile Pro TV 17.45 Căsătorie în direct 18.00 Teo 19.00 Ştirile Pro TV 20.00 Decizia (dramă Canada 1998) 22.00 Ştirile Pro TV 22.40 Căsătorie în direct 22.55 .Ro 23.00 Provest 00.00 Lege şi ordine (s) 01.00 Căsătorie în direct 01.15 Sirena de pe Mississippi (ac. Franţa-Italia 1969) 03.15 Melrose Place (r) 04.30 Tărâmul pescarilor (r) 05.15 Detectiv în Vancouver (r)

Vineri, 30 noiembrie

07.00 Bună dimineaţa! 08.00 Ştirile Pro TV 09.00 Tânăr şi neliniştit (r)10.00 Melrose Place (s) 10.45 Provest (r) 11.30 Cimp TV (s) 12.00 Tărâmul pescarilor (s) 13.00 Detectiv în Vancouver (s) 14.00 Decizia (r) 16.00 Tânăr şi neliniştit (s) 17.00 Ştirile Pro TV 17.45 Căsătorie în direct 18.00 Teo 19.00 Ştirile PRO TV 20.00 Lanţul slăbiciunilor 21.00 Parfum de femeie (dramă SUA 1992) 23.30 Marcă înregistrată 00.00 Căsătorie în direct 00.15 .Ro 00.25 Unora le place jazzul (com. SUA 1959) 02.30 Scene ale luptei de clasă din Beverly Hills (satiră SUA 1989) 04.30 Doisprezece oameni furioşi (dramă SUA 1957)

TELEVIZIUNEA antena

Luni, 26 noiembrie

07.00 Observator 07.50 Sport 08.00 Cafeaua cu sare 09.00 Tick (s/r) 09.30 Bette (s/r) 10.00 Îmbrăţişări pătimaşe (s) 12.00 Mac Gyoer (r) 13.00 Ştiri 13.15 Pretender-Omul cu o mie de feţe (s) 14.00 Academia vedetelor (r) 16.00 Viitorul începe astăzi (s) 17.00 Ştiri 17.20 Milagros (s) 19.00 Observator 19.45 Sport 19.50 Rain Man (psihologic SUA 1988) 22.00 Observator 22.30 Sport 22.35 Marius Tucă Show 23.35 Noaptea târziu cu Mircea Badea 00.35 Observator (r) 01.30 Suflet rebel (s) 03.00 Casa de pe plajă (s) 04.30 Marius Tucă Show (r) 05.30 Milagros (s/r)

Marţi, 27 noiembrie

07.00 Observator 07.50 Sport 08.00 Cafeaua cu sare 09.00 Viitorul începe azi (s/r) 10.00 Îmbrăţişări pătimaşe (s) 12.00 Noaptea târziu... (r) 13.00 Ştiri 13.15 Pretender-Omul cu o mie de feţe (s) 14.00 Lanţurile copilăriei (dramă SUA 1996) 16.00 Viitorul începe azi (s) 17.00 Ştiri 17.20 Milagros (s) 19.00 Observator 19.50 Sport 20.00 Brigada mobilă 20.20 Cu mâinile legate (thriller SUA 1999) 22.00 Observator 22.30 Sport 22.35 Marius Tucă Show 23.35 Noaptea târziu cu Mircea Badea 00.35 Observator (r) 01.30 Suflet rebel (s) 03.00 Casa de pe plajă (s) 04.30 Marius Tucă Show (r)05.30 Milagros (s/r)

Miercuri, 28 noiembrie

07.00 Observator 07.50 Sport 08.00 Cafeaua cu sare 09.00 Viitorul începe azi (s/r) 10.00 Îmbrăţişări pătimaşe (s) 12.00 Noaptea târziu... (r) 13.00 Ştiri 13.15 Pretender-Omul cu o mie de feţe (s) 14.00 Brigada mobilă (r) 14.20 Cu mâinile legate (r) 16.00 Viitorul începe azi (s) 17.00 Ştiri 17.20 Milagros (s) 19.00 Observator 19.50 Sport 20.00 Din dragoste 22.00 Observator 22.30 Sport 22.35 Marius Tucă Show 23.35 Noaptea târziu cu Mircea Badea 00.35 Observator (r) 01.30 Suflet rebel (s) 03.00 Casa de pe plajă (s) 04.30 Marius Tucă Show (r) 05.30 Milagros (s/r)

Joi, 29 noiembrie

07.00 Observator 07.50 Sport 08.00 Cafeaua cu sare 09.00 Viitorul începe azi (s/r) 10.00 Îmbrăţişări pătimaşe (s) 12.00 Noaptea târziu... (r) 13.00 Ştiri 13.15 Pretender (s)14.00 Din dragoste (r) 16.00 Viitorul începe azi (s) 17.00 Ştiri 17.20 Milagros (s) 19.00 Observator 19.50 Sport 20.00 Gladiatorul (dramă SUA 1992) 22.00 Observator 22.30 Sport 22.35 Marius Tucă Show 23.35 Noaptea târziu cu Mircea Badea 00.35 Observator (r) 01.30 Suflet rebel (s) 03.00 Casa de pe plajă (s) 04.30 Marius Tucă Show (r) 05.30 Milagros (s/r)

Vineri, 30 noiembrie

07.00 Observator 07.50 Sport 08.00 Cafeaua cu sare 09.00 Viitorul începe azi (s/r) 10.00 Îmbrăţişări pătimaşe (s) 12.00 Noaptea târziu... (r) 13.00 Ştiri 13.15 Pretender - Omul cu o mie de feţe (s) 14.00 Gladiatorul (f/r) 16.00 Viitorul începe azi (s) 17.00 Ştiri 17.20 Milagros (s) 19.00 Observator 19.50 Sport 20.00 Gong Show 21.45 Hexed (co. SUA 1993) 23.30 Observator 00.05 Sport 00.10 Proteus (thriller M. Brit. 1995) 02.00 Observator (r) 03.00 Suflet rebel (s) 04.00 Casa de pe plajă (s) 05.00 Milagros (s/r)

tvr2

Luni, 26 noiembrie

08.30 Cafeaua de dimineaţă 09.30 Tribul (s) 10.00 Magicianul (r) 10.30 Zdreanţa veselă (s) 11.00 Ştiri 11.05 D'ale lu' Mitică (r) 12.05 Ţara de piatră (r) 12.35 Tată, am încurcat-o! (s) 13.00 Femeia misterioasă (s) 13.45 D.a. 15.10 Toţi împreună 16.10 Oprirea obligatorie 16.30 Da.Nu!tvr.ro 17.30 Tribul (s/r) 18.00 Răscruci 18.30 Ştiri 18.35 Palete (do.) 19.05 Jan Steen, pictor şi povestitor (do.) 19.30 Aleea cu ghimpi (r) 19.45 Drumul spre Avonlea (s) 20.35 Tată, am încurcat-o! (r) 21.00 Plus 2001 21.30 Reforma la bani mărunţi 22.00 Telejurnal 22.30 Teatru TV: Aşa este 00.10 Festivalul de chitară clasică de la Sinaia 00.50 Băieţi buni, băieţi răi (s) 01.35 Palete (do/r)

Marţi, 27 noiembrie

08.15 Desene animate 09.30 Tribul (s) 10.00 Căţei meseriaşi (r) 10.25 On line (r) 11.05 Da.Nu!tvr.ro (r) 12.05 Afaceri la cheie (r) 12.35 Tată, am încurcat-o! (s) 13.00 Femeia misterioasă (s) 13.45 D.a. 15.05 Toţi, împreună 16.00 Tribuna partidelor... 16.30 Plus 2001 (r) 17.00 Spectacolul lumii 17.30 Tribul (r) 18.00 E dreptul tău! 18.30 Ştiri 18.40 Cinematograful, o istorie vie 19.30 Feţe 19.40 Drumul spre Avonlea (s) 20.35 Tată, am încurcat-o! (r) 21.05 Supranaturalul 22.00 Telejurnal22.30 Oglinda (istoric România 1992 p. a II-a) 23.45 Cinematograful, o istorie vie (r) 00.35 E dreptul tău! 01.10 Drumul spre Avonlea (r) 02.00 Telejurnal (r)

Miercuri, 28 noiembrie

08.15 D.a. 09.30 Tribul (s) 10.00 Lumea lui Chiţ-Chiţ 10.55 Ştiri 11.00 Bărbaţi, la cratiţă! (r) 12.00 Camera de gardă (r) 12.30 Tată, am încurcat-o! (s) 13.00 Femeia misterioasă (s) 13.45 D.a. (s) 15.00 Ştiri 15.05 Toţi, împreună 16.00 Reforma la bani mărunţi (r) 16.30 Sport plus 17.30 Tribul (s/r) 18.00 Mit şi istorie 18.30 Ştiri 18.35 Biblia: Legendă şi adevăr (do.) 18.55 Pe urmele dragonului (do.) 19.20 Două secole de arhitectură în Olanda 19.40 Drumul spre Avonlea (s) 20.35 Tată, am încurcat-o (s) 21.05 Supranaturalul 22.00 Telejurnal 22.30 247 (dramă Anglia 1997) 00.05 Televiziunea, dragostea mea! 01.05 Biblia: Legendă şi adevăr (r) 01.25 Pe urmele dragonului (do) 01.50 Două secole de arhitectură în Olanda (r)

Joi, 29 noiembrie

08.15 D.a. 09.30 Tribul (s) 10.00 Prietenii lui Piticot 10.55 Ştiri 11.00 Tradiţii (r) 11.30 Medalion de interpret (r) 12.00 Călătorind prin ţară 12.30 Tată, am încurcat-o (r) 13.00 Femeia misterioasă (s) 13.45 D.a. 15.05 Toţi împreună 16.00 Tribuna partidelor... 16.30 Din coasta Evei 17.30 Tribul (s/r) 18.00 Afaceri la cheie 18.30 Ştiri 18.35 Istoria banilor (do) 19.30 Aleea cu ghimpi (r)19.45 Drumul spre Avonlea (s) 20.40 Tată, am încurcat-o (s) 21.05 Supranaturalul 22.00 Telejurnal 22.30 Jocul puterii (dramă Anglia 2000 p.I) 00.05 De ce purtăm blue jeans? (r) 02.00 Drumul spre Avonlea (r) 02.50 Reforma la bani mărunţi (r) 03.20 Telejurnal (r)

Vineri, 30 noiembrie

08.00 Veni, video, vici! 08.15 D.a. 09.30 Tribul (s) 10.00 Paradisul de lângă noi (r) 10.30 E dreptul tău 11.05 Din coasta Evei (r) 12.05 Mit şi istorie (r) 12.35 Tată, am încurcat-o (r) 13.00 Femeia misterioasă (s) 13.45 D.a. 15.05 Televiziunea, dragostea mea (r) 16.15 Aleea cu ghimpi (r) 16.30 Camera de gardă 17.00 Patrmoniu 17.30 Tribul (s/r) 17.45 Handbal masculin: România - Iugoslavia 19.15 Ţara de piatră 19.45 Drumul spre Avonlea (s) 20.35 Tată, am încurcat-o! (r) 21.00 D'ale lu' Mitică 22.00 Telejurnal 22.30 Să trăieşti ca să mori (ac. SUA 1990) 00.00 Concert 00.50 Reforma la bani mărunţi (r) 01.20 Drumul spre Avonlea (r) 02.10 Răscruci (r) 02.55 Telejurnal (r)

TV ROMÂNIA

Luni, 26 noiembrie

07.00 Jurnalul de dimineaţă 07.30 Strict necesar 08.30 Bravo, bravissimo! (r) 10.00 Surprize, surprize... (r) 12.30 Ştirile de sâmbăta asta (r) 13.00 Teleenciclopedia (r) 14.00 Jurnalul de prânz 14.30 Istorie polemică 15.00 Pro Patria 16.00 Kronika 17.30 Interes general 18.30 Justiţiarii (s) 19.15 Ştiri. Sport 19.35 Becker (s) 20.00 Jurnal. Meteo. Sport 20.30 Iartă-mă! 21.30 Niciodată nu e prea târziu! (s) 22.30 Faţă-n faţă 23.30 Jurnalul de noapte 00.00 Memorialul durerii 00.45 Marele jazz 01.45 Jurnal. Meteo. Sport (r) 02.15 Interes general (r) 03.15 Iartă-mă! (r)

Marţi, 27 noiembrie

07.00 Jurnalul de dimineaţă 07.30 Strict necesar 08.20 Justiţiarii (s) 09.10 Iartă-mă! (r) 10.10 Niciodată nu e prea târziu (s) 11.00 TVR Timişoara 13.00 Ghici cine vine la tine (r) 14.00 Jurnalul de prânz 14.30 Puncte cardinale 15.00 Faţă-n faţă (r) 16.00 Kronika 17.00 Feminin 17.45 Pasiuni (s) 18.25 Justiţiarii (s) 19.15 Ştiri. Sport 19.35 Becker (s) 20.00 Jurnal. Meteo. Sport 20.30 Avocatul (dramă SUA 1991) 22.20 Amprente 22.35 Frontal 23.35 Jurnalul de noapte 00.05 Lumea dansului 01.05 Feminin (r) 01.50 Jurnal. Meteo (r) 02.20 Istorie polemică (r)

Miercuri, 28 noiembrie

07.30 Strict necesar 08.10 Justiţiarii (s) 09.00 Avocatul (r) 10.45 Amprente (r) 11.00 TVR Cluj 13.00 Garantat 100% (r) 14.00 Jurnalul de prânz 14.30 Oameni ca noi 15.00 Bucuriile muzicii 16.00 Panorama 17.00 Medicina pentru toţi 17.45 Pasiuni (s) 18.25 Justiţiarii (s) 19.15 Ştiri. Sport 19.35 Becker (s) 19.59 TVR-45 de ani în 45 de secunde 20.00 Ştiri. Meteo. Sport 20.30 Inimi păcătoase (dramă, SUA, 1999 p. a II-a) 21.30 Cu ochii'n 4 22.30 Recurs la morală 23.30 Jurnalul de noapte 00.00 Infomania 01.00 Poveste de dragoste (r) 01.45 Jurnal. Meteo. Sport (r) 02.15 Bucuriile muzicii (r)

Joi, 29 noiembrie

07.30 Strict necesar 08.10 Justiţiarii (r) 09.00 Inimi păcătoase (r) 10.00 Cu ochii'n 4 11.00 TVR Iaşi 13.00 Muzica e viaţa mea! (r) 14.00 Jurnalul de prânz 14.30 Memorialul durerii (r) 15.15 Eveniment. Magazin de actualitate culturală 16.00 Convieţuiri 16.30 Panorama 17.00 Vino să vezi! 17.45 Pasiuni (s) 18.25 Justiţiarii (s) 19.35 Becker (s) 20.00 Jurnal. Meteo. Sport 20.30 Schimanski: Căutând-o pe Olga (ac. Germania 1999) 22.10 Reflecţii rutiere 22.25 Euroatlantica 23.25 Jurnalul de noapte 23.55 Profesioniştii 00.55 Vino să vezi (r) 01.40 Jurnal. Meteo. Sport (r) 02.15 Reflecţii rutiere (r) 02.30 Eveniment. Magazin de actualitate culturală (r)

Vineri, 30 noiembrie

07.00 Jurnalul de dimineaţă 07.30 Strict necesar 08.20 Justiţiarii (s.r) 09.10 Schimanski: Căutând-o pe Olga (r) 10.45 Reflecţii rutiere (r) 11.00 TVR Craiova 13.00 Euroatlantica (r) 14.00 Jurnalul de prânz 14.30 Drepturile omului 15.30 Tribuna partidelor parlamentare 16.00 Convieţuiri 17.00 Poveste de dragoste 17.45 Pasiuni (s) 18.25 Justiţiarii (s) 19.15 Ştiri. Sport 19.35 România politică 19.59 TVR-45 de ani în 45 de secunde 20.00 Jurnal. Meteo. Sport 20.30 Ploaia de stele 22.00 Ştirile de sâmbăta asta 22.30 Amy (s) 23.30 Jurnalul de noapte 00.00 Drum în derivă (dramă SUA 1996) 01.50 Jurnal. Meteo. Sport (r)

EUROSPORT

Luni, 26 noiembrie

09.30 Schi fond (r) 10.30 Schi alpin (r) 11.30 Sărituri cu schiurile (r) 12.30 Toate sporturile (r) 13.00 Combinata nordică (r) 14.15 NASCAR (r) 15.30 Sărituri cu schiurile (r) 17.00 Fotbal 19.00 Fotbal 20.30 Toate

sporturile (r) 21.00 Sărituri cu schiurile (r) 21.30 Schi alpin masculin 22.00 Schi alpin masculin (live) 23.30 Raliuri 00.00 Ştirile Eurosport 00.15 Fotbal (r) 01.45 Toate sporturile (r) 02.15 Ştirile Eurosport (r)

Marţi, 27 noiembrie

09.30 Raliuri (r) 10.30 Toate sporturile (r) 11.00 Schi fond (live) 12.00 Fotbal (r) 12.30 Schi fond (live) 14.30 Fotbal. Eurogoluri (r) 16.00 Fotbal. Drumul spre Cupa Mondială (r) 16.30 Fotbal (r) 17.00 Schi fond (r) 19.00 Sporturi extreme YOZ 19.30 Fotbal 20.30 Fotbal 21.30 Box 00.00 Ştirile Eurosport 00.15 Sumo (r) 02.15 Ştirile Eurosport (r)

Miercuri, 28 noiembrie

09.30 Schi alpin (r) 10.30 Raliuri (r) 11.30 Fotbal (r) 12.30 Hipism 13.30 Snowboard 14.00 Schi fond (r) 16.00 Fotbal (r) 16.30 Fotbal. Ediţie specială America de Nord şi Centrală (r) 17.30 Fotbal. Ediţie specială America de Sud (r) 18.30 Fotbal. Ediţie specială Asia (r) 19.00 Fotbal (r) 19.30 Curse de maşini 20.00 Schi alpin feminin (live) 21.00 Navigaţie 21.30 Hipism. Campionatele Naţionale ale Canadei22.30 Hipism 23.30 Navigaţie 00.00 Ştirile Eurosport 00.15 Golf 01.15 Sumo (r) 02.15 Ştirile Eurosport (r)

Joi, 29 noiembrie

09.30 Schi alpin (r) 10.30 Golf (r) 11.30 Navigaţie (r) 12.30 Fotbal (r) 13.00 Curse de maşini (r) 13.30 Judo 14.30 Fotbal 16.30 Sărituri cu schiurile (r) 18.00 Fotbal (r) 19.00 Schi alpin (r) 20.00 Schi alpin feminin (live) 21.30 Magazin olimpic 22.00 Box 00.00 Ştirile Eurosport 00.15 Fotbal 01.15 Sumo (r) 02.15 Ştirile Eurosport (r)

Vineri, 30 noiembrie

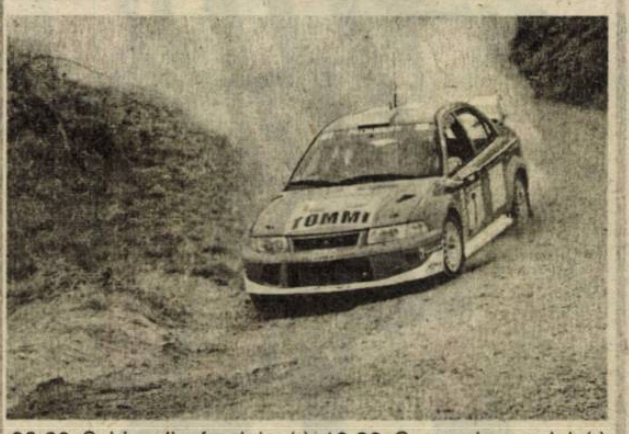

09.30 Schi aplin feminin (r) 10.30 Curse de maşini (r) 11.00 Hipism (r) 12.00 Magazin olimpic (r) 12.30 Fotbal (r) 14.30 Fotbal 16.30 Sărituri cu schiurile (r) 18.00 Fotbal (r) 19.00 Schi alpin feminin (r) 20.00 Schi alpin feminin (live) 21.30 Fitness 22.30 Box (r) 00.00 Ştirile Eurosport 00.15 Fotbal (r) 02.15 Ştirile Eurosport (r) 02.30 Fotbal (r)

Fotbal/Stranieri

Fără Goluri

● Fundaşul român **Laurenţiu Reghecampf** a fost titular în partida pe care echipa sa, Energie Cottbus, a încheiat-o, sîmbătă, pe teren propriu, la egalitate, scor 0-0, în faţa formaţiei VfB Stuttgart, în etapa a XIV-a a campionatului Germaniei.

Pentru echipa gazdă a evoluat şi **Vasile Miriuţă**, care a fost înlocuit, în minutul 62, cu A.Labak, iar la oaspeţi, **Ionel Ganea** a fost prezent pe teren pe toată durata meciului.

● Tot în etapa a XIV-a din Bundesliga, mijlocaşul român **Dorinel Munteanu** a jucat timp de 90 de minute în partida pe care formaţia sa, VfL Wolfsburg, a câştigat-o, sâmbătă, pe teren propriu, cu scorul de 3-1, în faţa echipei Borussia Monchengladbach.

● În cadrul etapei a XIV-a a diviziei secunde germane, jucătorul român **Daniel Ciucă** a fost prezent pe teren pe tot parcursul meciului pe care echipa sa, SC Oberhausen, a pierdut-o, în deplasare, cu scorul de 0-1, în faţa formaţiei FC Saarbrucken.

● În etapa a XX-a a campionatului Elveţiei, fotbalistul român **Ioan Gane** nu a evoluat în partida pe care echipa sa, St.Gall, a câştigat-o, sîmbătă, în deplasare, cu scorul de 1-0, în faţa formaţiei FC Sion. Gane a fost eliminat de pe teren în minutul 90 al partidei cu gruparea Lucerna, din etapa a XIX-a a campionatului elveţian şi a fost suspendat pentru meciul de sâmbătă.

● Atacantul român al echipei Anderlecht Bruxelles, **Alin Stoica**, a fost introdus pe teren în minutul 64 al meciului câştigat, sâmbătă, în deplasare, cu scorul de 2-0, în faţa formaţiei St.Trond, din etapa a XIII-a a campionatului Belgiei.

● Jucătorul român **Ştefan Nanu** a evoluat pe toată durata meciului câştigat de echipa sa, Vitesse Arnhem, sâmbătă, pe teren propriu, cu scorul de 2-0, în faţa formaţiei Roda Kerkrade, în etapa a XIV-a a campionatului Olandei.

Fitness/Campionatul Mondial

În umbra podiumului

Două sportive române, Diana Oprea şi Iannina Olteanu, au participat, sâmbătă, la Hotelul "Marriott" din Bucureşti, la Fitness Women World Final 2001 şi s-au clasat pe locurile 4, respectiv 5.

La această competiţie, desfăşurată în premieră în România, au participat zece sportive din şapte ţări. Clasamentul final al competiţiei de la Bucureşti a fost următorul: 1. Anita Olah (Ungaria), 2. Anna Dallos (Cehia), 3. Emese Korde (Ungaria), 4. Diana Oprea (România), 5. Iannina Olteanu (România), 6. Marija Sreckovic (Iugoslavia), 7. Szilvia Toth (Ungaria), 8. Linda Ekvall (Suedia), 9. Elisabetta Angelini (Italia) şi 10. Sonja Essen (Olanda). Finala mondială a avut loc în două etape, una s-a desfăşurat la Stockholm, iar cealaltă la Bucureşti. Ierarhia finală, la care s-au cumulat punctele obţinute la cele două concursuri, a fost aceeaşi cu cea din turneul de la Hotel "Marriott".

Iannina Olteanu

Concursul a constat din trei probe: runda de frumuseţe, în care competitoarele au urcat pe scenă în rochii de seară, etapa fizică, la care sportivele s-au prezentat în costume de baie şi un program sportiv executat pe muzică.

Din juriu a făcut parte şi fosta gimnastă Gina Gogean, care a fost prezentă şi la Stockholm.

Diana Oprea are 19 ani, practică acest sport de şase luni, a participat până în prezent la trei concursuri şi este studentă în anul întîi la Facultatea de Educaţie Fizică şi Sport din cadrul Universităţii Ecologice. "Mă bucur pentru locul ocupat. Cea mai grea probă mi s-a părut cea de a doua, întrucât eu nu sunt prea musculoasă", a declarat Diana Oprea.

Iannina Olteanu este elevă la Liceul Sportiv din Deva, are 17 ani şi practică acest sport de trei luni, timp în care a luat parte la trei cocursuri. "Cred că puteam să mă clasez pe un loc mai bun", a spus Iannina.

Fotbal în Europa

Italia - etapa a XII-a

Lazio - Juventus 1-0 (0-0)
A marcat: Liverani '49
Bologna - Roma 1-3 (1-3)
Au marcat: Wome '38 / Samuel '3, Batistuta '16, Assuncao '40
Brescia - Udinese 2-0 (2-0)
Au marcat: Giunti '15, Filippini '29
Chievo - Perugia 2-0 (1-0)
Au marcat: Corini '27 (p), D'Anna '77
Parma - AC Milan 0-1 (0-1)
A marcat: Inzaghi '30
- La AC Milan, românul Cosmin Contra l-a înlocuit, în minutul 68, pe Andrei Şevcenko
Piacenza - Atalanta 1-2 (1-0)
Au marcat: Hubner '7 (p) / Doni '59, '81
Torino - Verona 5-1 (0-1)
Au marcat: Ferrante '71 '89, Vergassola '75, Galante '77, Lucarelli '86 / Mutu '11
Venezia - Lecce 1-1 (0-0)
Au marcat: Di Napoli '58 / Konan '71
- La echipa Lecce, fundaşul român Gheorghe Popescu a jucat tot meciul, primind un cartonaş galben în minutul 58.

Spania - etapa a XII-a

Vitoria Guimaraes - Vitoria Setubal 0-0
Alverca - Salgueiros Porto 1-2 (1-0)
Au marcat: Vargas '18 / Toy '53, Jose Antonio '75 (ag)
Sporting Braga - Benfica Lisabona 0-1 (0-0)
Au marcat: Mantorras '70.
Ieri au avut loc meciurile Uniao Leiria - Belenenses Lisabona, Farense - Beira-Mar Aveiro, Pacos Ferreira - Maritimo Funchal, Gil Vicente - FC Porto şi Santa Clara - Varzim, iar partida dintre Sporting Lisabona şi Boavista Porto se va disputa luni.

Germania - etapa a XIV-a

Bayern München - Nürenberg 0-0
VfL Wolfsburg - Borussia Monchengladbach 3-1 (2-0)
Au marcat: Maric '6, Petrov '22, Ponte '58 / van Houdt '64
Energie Cottbus - VfB Stuttgart 0-0
St.Pauli - FC Koln 1-2 (0-2)
Au marcat: Gibbs '88 / Sinkala '29, Zellweger '31
Bayer Leverkusen - SV Hamburg 4-1 (2-1)
Au marcat: Ballack '14, Neuville '27, '59, '63 / Albertz '7
Schalke 04 - Werder Bremen 1-4 (0-2)
Au marcat: Sand '59 / Bode '20, Ailton '28, Lisztes '47, Skripnik '49 (p)
Hansa Rostock - Hertha Berlin 1-1 (0-0)
Au marcat: Rydlewicz '67 (p) / Rehmer '82.
Ieri au avut loc meciurile SC Freiburg - TSV München 1860 şi Borussia Dortmund - Kaiserslautern.

Anglia - etapa a XIV-a

Bolton - Fulham 0-0
Chelsea Londra - Blackburn 0-0
Leicester - Everton 0-0
Newcastle - Derby 1-0 (1-0)
A marcat: Shearer '30 (p)
Southampton - Chariton 1-0 (0-0)
A marcat: Pahars '50
West Ham - Tottenham 0-1 (0-0)
A marcat: Ferdinand '50
Ieri au avut loc meciurile Liverpool - Sunderland, Leeds United - Aston Villa, Middlesbrough - Ipswich şi Arsenal - Manchester United.

Olanda - etapa a XIV-a

AZ'67 Alkmaar - FC Den Bosch 3-2
De Graafschap - Sparta Rotterdam 3-0
FC Twente - Heerenveen 0-0
Fortuna Sittard - RKC Waalwijk 1-4
NAC Breda - FC Groningen 5-0
Vitesse Arnhem - Roda JC Kerkrade 2-0.
Ieri au avut loc meciurile Feyenoord Rotterdam - Willem II Tilburg, Ajax Amsterdam - PSV Eindhoven şi NEC Nimegue - FC Utrecht.

Belgia - etapa a XIII-a

Standard Liege - Lierse 2-1
St.Trond - Anderlecht 0-2
Mouscron - La Louviere 2-0
Westerlo - Antwerp 2-1
Lokeren - Beveren 1-0
Lommel - Alost 1-1
GB Anvers - La Gantoise 3-2.
Ieri au avut loc meciurile RWD Molenbbek - Genk şi Charleroi - FC Bruges.

Elveţia - etapei a XX-a

FC Sion - St.Gall 0-1
Aarau - Neuchatel Xamax 1-2
Lucerna - Lausanne 1-3.
Ieri au avut loc meciurile Young Boys Berna - Servette Geneva, Lugano - Basel şi Grashopper Zurich - FC Zurich.

Pagină realizată de Ovidiu BOICA

Minutul 91

Nu e peşte ca şalău'/ Nici echipă ca Bacău'...

"Promovată" peste noapte din Divizia B, prin cumpărarea locului formaţiei FC Baia Mare, echipa din oraşul lui Bacovia şi-a făcut nocturnă, ca să nu mai joace cu soarele-n ochi, mai ales vara, când şi la umbră transpiră termometrul, şi şi-a fixat ca obiectiv ieşirea în Europa. După un redebut cu stângul, pierzând în faţa campioanei en-titre, Steaua, plăieşii "primariului" cu nume de stadion, Dumitru Sechelariu, şi ai armeanului Chivorchian au început să urce în clasament, ajungând chiar până pe locul 5. Sâmbătă, Naţionalul lui Olăroiu le-au predat o lecţie moldovenilor despre cum se loveşte mingea, cum se pasează, cum se dă cu capul dar mai ales cum se stă în ghete, învingându-i cu 5-1. Rezultatul a dus la demiterea antrenorului Mircea Rednic, cel care, după părerea mea este cel mai puţin vinovat din această poveste. Se vorbeşte pe la colţuri şi pe la cozile făcute de pensionari la asociaţiile de cartier pentru a-şi depune cererile pentru subvenţiile la energie că de vină ar fi tocmai "primariu" Sechelariu, care s-ar fi revoltat împotriva Cooperativei şi a celor care fac blaturi, în urmă cu o săptămână declarând că formaţia sa a participat la jocuri de culise. Săritori, cei care trebuiau să ia măsuri au trecut la treabă, astfel că cel care a încălcat "Omerta" trebuie să plătească. Cum? Sunt curios de la cine va mai cumpăra Bacăul locul în prima divizie în vara anului viitor...

Timişoara a predat "lanterna roşie"

UMT - FC Braşov 2-1 (1-0)

Elevii lui Gigi Staicu au obţinut cea de-a treia victorie din actuala ediţie de campionat, de această dată în faţa unei formaţii de Cupa UEFA. În urma acestui rezultat timişorenii predau Petrolului, formaţie pe care au învins-o în propriul fief în urmă cu o săptămână, "lanterna roşie" a clasamentului. Maxim (28) şi Mada (48), ultimul din penalti, au înscris pentru gazde, Şandor a redus din diferenţă cu 13 minute înainte de final.

S-a spart cisterna cu petrol

Dinamo - Petrolul 4-1 (1-0)

Formaţia din oraşul "aurului verde" dă semne de oboseală după atâtea sezoane petrecute în prima divizie. După ce a vândut aproape două echipe de jucători, Petrolul pare a nu mai face faţă rigorilor acestui eşalon, preluînd ultimul loc de la UM Timişoara. Sâmbătă, în "Ştefan cel Mare", "câinii" au muşcat în voie, cei mai acerbi fiind Mihalcea (34), Sabin Ilie (66, 74) şi Tameş, autorii golurilor. Primul a marcat la o fază în care iniţial ratase un penalti. "Centralul" Teodor Crăciunescu a anulat gazdelor două goluri.. Pentru Petrolul a marcat Todoran, cu 5 minute înainte de final, din lovitură de pedeapsă.

Crăciun(ul) a venit mai devreme

Astra - Gloria Bistriţa 1-0 (0-0)

La lumina reflectoarelor Astra a "strălucit" o singură dată, cu ocazia golului. La Ploieşti, Crăciun(ul) a venit mai repede, în minutul 59 al meciului, când s-a înscris. Autorul golului, Crăciun!

"Marinari" bătuţi de "studenţi"... cu praz

Universitatea Craiova - Oţelul Galaţi 1-0 (0-0)

Fane Grigorie a marcat (52) în Bănie pentru trei puncte, "Ştiinţa" învingând o formaţie de marinari de apă dulce ce alunecă, încet-încet, spre coada clasamentului. Dacă ne gândim că şi MM Stoica este unul dintre cei cărora nu le place feţele oficialilor federali şi lepefişti, găsim oarecum explicaţia faptului că şi Oţelul va ajunge să lupte pentru evitarea retrogradării.

Rednic demis

FCM Bacău - FC Naţional 1-5 (0-2)

Revelaţia campionatului, FC Naţional, a demonstrat că nu degeaba ocupă locul secund în clasament. Profitând şi de pasa proastă traversată de echipa băcăuană, formaţia lui Olăroiu a învins cu 5-1, prin golurile lui Mitrovici (5 şi 60), Sergiu Radu (23), Coman (56) şi Iordache (81). Reuşita de onoare a semnat-o Bădoi, cu 4 minute înainte de final. În urma acestui rezultat, Mircea Rednic a fost demis, în locul lui fiind readus Gheorghe Poenaru.

Înecaţi în Mare

Farul - FC Argeş 1-0 (0-0)

Halagian şi elevii săi au probat că, dacă se ocupă cu fotbalul, nu-i musai să ştie şi să înoate. La Constanţa, pe Litoral, piteştenii au crezut că apa-i mică, şi s-au aruncat cu capu-n faţă. Instructorul de înot, Petre Grigoraş, şi-a pus un ucenic pe urmele lor şi i-a băgat la fund. Acesta a fost Dicu (min. 84), care într-un fel l-a răzbunat şi pe Liviu Mihai, accidentat în mod serios de un adversar.

Misiune imposibilă

Sportul studenţesc - Steaua 3-1 (0-1)

"Militarii" au fost trimişi în misiune în Regie, fără o "regie" bună însă, fiind învinşi de junii lui Andone cu două goluri marcate în prelungiri. Misiunea elevilor lui Piţurcă a fost una imposibilă, ca de altfel tot mai multe în ultima vreme. Gigel Bucur (62), Chihaia (91) şi Mazilu (92) au punctat pentru gazde, după ce Neaga a deschis scorul în minutul 34.

Trecutul a învins prezentul

Rapid - Ceahlăul 1-3 (0-2)

"Revoltaţii" din Giuleşti au intrat pe teren cu pieptu' scos şi au sfârşit cu coada-ntre picioare. "Pinalti" s-a răzbunat încă o dată pe Hizo şi pe Perjă, jucător cu care s-a certat pe vremea când ultimul evolua la Piatra Neamţ, rapidistul fiind eliminat pentru un fault din poziţie de ultim apărător. Au marcat Solomon (44, 45) şi Puricâ (62) pentru Ceahlăul, respectiv Pancu (87).

Clasament

1.Dinamo	14	9	4	1	35-15	31 (+10)
2.FC Naţional	14	8	5	1	27-10	29 (+8)
3.Rapid (*)	14	8	3	3	23-14	27 (+6)
4.Steaua	14	8	1	5	26-17	25 (+4)
5.Universitatea	14	6	4	4	22-18	22 (-2)
6.Farul	14	6	3	5	19-20	21 (0)
7.FCM Bacău	14	6	2	6	19-21	20 (-4)
8.Gloria	14	6	1	7	14-19	19 (-2)
9.FC Braşov	14	5	3	6	16-16	18 (0)
10.Ceahlăul	14	5	3	6	16-18	18 (0)
11.Oţelul	14	4	5	5	12-11	17 (-4)
12.Astra	14	3	6	5	15-15	15 (-9)
13.Sportul	14	4	1	9	17-28	13 (-8)
14.UM Timişoara	14	3	3	8	13-25	12 (-9)
15.FC Argeş	14	3	3	8	9-22	12 (-9)
16.Petrolul	14	3	3	8	13-27	12 (-6)

(*) Echipă penalizată cu 5 puncte pentru părăsirea terenului de joc înainte de încheierea timpului regulamentar, în meciul cu FC Braşov

Programul etapei a XV-a (1-2 decembrie 2001):

Sâmbătă:
Oţelul - Rapid (13:00; Pro TV)
FC Naţional - Universitatea (15:00; TVR 1)
Ceahlăul - UM Timişoara
Petrolul Farul Constanţa
FC Argeş - Sportul studenţesc
Gloria Bistriţa - FCM Bacău
Duminică:
FC Braşov - Dinamo (13:00; TVR 1)
Steaua - Astra (15:00; Pro TV)

Pagină realizată de Ovidiu BOICA

Sechelariu l-a demis pe Rednic

Conducerea clubului FCM Bacău l-a demis, sâmbătă seară, pe antrenorul principal Mircea Rednic, după ce formaţia băcăuană a pierdut, pe teren propriu, cu scorul de 1-5, în faţa echipei FC Naţional, în etapa a XIV-a a Diviziei A, transmite corespondentul MEDIAFAX.

Conducerea tehnică a formaţiei băcăuane va fi preluată de antrenorul Gheorghe Poenaru.

Contactat telefonic de agenţia MEDIAFAX, Poenaru a declarat că numirea sa în postul de antrenor principal al echipei din Bacău nu este oficială încă. "Am discutat aseară (n.r. - sîmbătă seară) cu conducerea de la FCM Bacău, dar nu am stabilit nimic concret", a spus Poenaru.

Traumatism cranio-cerebral şi comoţie cerebrală

Jucătorul echipei Farul Constanţa Liviu Mihai a suferit, sâmbătă, un traumatism cranio-cerebral şi o comoţie cerebrală în timpul partidei pe care formaţia constănţeană a câştigat-o, pe teren propriu, cu scorul de 1-0, în faţa grupării FC Argeş, în etapa a XIV-a a Diviziei A. Antrenorul formaţiei constănţene, Petre Grigoraş, a declarat că Mihai a fost lovit în faţă, la o aglomerare în careul argeşenilor, dar nu se ştie ce jucător a făcut acest gest. Mihai a fost scos de pe teren în minutul 17 al meciului, fiind transportat la Spitalul Judeţean Constanţa. În urma investigaţiilor neurochirurgicale, medicii au decis că nu este necesar ca Mihai să fie internat.

Jucătorul constănţean s-a întors la domiciliul său, dar, la câteva ore, starea fotbalistului s-a înrăutăţit şi a fost internat la Secţia Chirurgie 1 a Spitalului Judeţean. Liviu Mihai a fost externat duminică dimineaţă, medicii precizând că jucătorul nu mai are probleme de sănătate.

Steaua ocupă ultimul loc în clasamentul interbucureştean

Formaţia Steaua ocupă ultimul loc în clasamentul întocmit pe baza rezultatelor înregistrate în turul actualei ediţii a Diviziei A, în partidele disputate între formaţiile din Bucureşti. Echipa din Ghencea a disputat toate cele patru partide în compania celorlalte formaţii bucureştene în deplasare, în timp ce ocupanta primului loc în acest clasament, Dinamo, a jucat trei meciuri pe teren propriu şi unul în deplasare. Formaţia Rapid a disputat cele patru meciuri pe teren propriu, iar echipa Sportul studenţesc a jucat două meciuri în deplasare şi două pe teren propriu. FC Naţional a evoluat într-un singur meci pe teren propriu - cel cu Steaua, iar în celelalte partide a jucat în deplasare, obţinând câte un punct la Dinamo şi Rapid şi trei puncte la Sportul studenţesc

Tribuna sporturilor

Anul XI, nr. 596, 3 decembrie - 9 decembrie 2001

8 pagini 1500 lei

"Mondiale" fără România

Componenţa celor opt grupe ale turneului final al Cupei Mondiale de fotbal din anul 2002, conform tragerii la sorţi care a avut loc sâmbătă, la Busan (Coreea de Sud):

Grupa A: Franţa, Uruguay, Danemarca şi Senegal, meciurile din această grupă se vor disputa în Coreea de Sud

Grupa B: Spania, Slovenia, Paraguay şi Africa de Sud; meciurile vor avea loc în Coreea de Sud

Grupa C: Brazilia, Turcia, China şi Costa Rica; meciurile vor avea loc în Coreea de Sud

Grupa D: Coreea de Sud, Polonia, Statele Unite şi Portugalia; meciurile se vor disputa în Coreea de Sud

Grupa E: Germania, Arabia Saudită, Irlanda şi Camerun; meciurile vor avea loc în Japonia

Grupa F: Argentina, Anglia, Suedia şi Nigeria; meciurile se vor disputa în Japonia

Grupa G: Italia, Ecuador, Croaţia şi Mexic; meciurile vor avea loc în Japonia

Grupa H: Japonia, Belgia, Rusia şi Tunisia; meciurile vor avea loc în Japonia.

Meciul din deschiderea turneului final al CM din 2002 se va disputa între reprezentativa Franţei, campioană mondială en titre, şi Senegal, şi va avea loc pe data de 31 mai, la Seul. Finala competiţiei mondiale se va desfăşura pe 30 iunie, la Yokohama (Japonia).

Pagina 5

Programul Cupei Stalinskaia

(5 - 9 decembrie)

5 decembrie
Dinamo - Oţelul
FCM Bacău - Gloria Bistriţa
FC Naţional - Sportul stud.
Rapid - FC Baia Mare

6 decembrie
Dinamo - Gloria Bistriţa
FCM Bacău - Oţelul Galaţi
FC Naţional - Rapid
Sportul stud. - Fc Baia Mare

7decembrie
Dinamo - FCM Bacău
Gloria Bistriţa - Oţelul Galaţi
FC Naţional - FC Baia Mare
Rapid - Sportul stud.

8 decembrie
Semifinale
1A - 2B
1B - 2A

9 decembrie
Finala mică
Finala mare

Campioni de iarnă

Dinamo este lidera campionatului primei divizii la finele turului de campionat. Ieri, "câinii roşii" au remizat la Braşov, scor 1-1, acelaşi scor fiind înregistrat şi în Cotroceni, unde Naţionalul nu a profitat de rezultatul de sub Tîmpa.

Pagina 8

Handbal/Palmares

CSM Sibiu se află pe val!

Recent, s-a încheiat turul Diviziei A la handbal feminin. Cele două divizionare din judeţul nostru, CSM Sibiu şi Viitorul Mediaş, au avut parcursuri total diferite.

Cu toate că sibiencele, conduse de cuplul de antrenori Marcel Şerban şi Lucian Albu, nu au excelat în joc, au reuşint să termine, prima parte a sezonului, pe primul loc al seriei, surclasând formaţii cu vechi stadii în Campionatul Naţional.

De partea cealaltă, Viitorul Mediaş, care şi-a schimbat de la începutul campionatului antrenorul, în prezent, formaţia fiind condusă de prof. Maria Popovici, cea care l-a succedat la cârma echipei pe Mihai Moldovan, a avut o evoluţie mai mult decât oscilantă. Medieşencele au reuşit să termine turul pe un loc din coada seriei. Revenind la formaţia sibiană, aceasta a terminat campionatul pe primul loc la 2 puncte de următoarea clasată, Daewoo Craiova, şi are toate şansele să promoveze în prima ligă a ţării, din sezonul următor.

Într-o altă ordine de idei, mai trebuie spus că şi pe plan financiar, lucrurile încep să se limpezească. Din prima zi a anului viitor, va lua fiinţă o nouă asociaţie sportivă, AS 2002, care va avea scopul de a strânge fonduri pentru sportivii legitimaţi la CSM Sibiu. Se pare că handbalistele sunt primele vizate, alături de formaţia de rugby. În plus conducerea formaţiei are în vedere în această pauză competiţională şi achiziţionarea a încă două sau trei jucătoare de valoare pentru întregirea lotului.

Aşadar, s-ar putea ca de la anul, Sibiul să aibă o echipă înscrisă în prima ligă a ţării.

Marius IONESCU

Fotbal/Antrenori

Ronald Koeman va fi antrenorul lui Chivu

Ronald Koeman, antrenorul echipei Vitesse Arnhem, unde evoluează şi jucătorul român Ştefan Nanu, va fi noul tehnician al formaţiei Ajax Amsterdam, la care activează un alt fotbalist din România, Cristian Chivu, a anunţat postul naţional de televiziune din Olanda, NOS, citat de site-ul calciomercato. com.

Koeman a activat ca jucător la formaţia Ajax Amsterdam în perioada 1983-1986, apoi a evoluat la formaţiile PSV Eindhoven şi CF Barcelona.

Potrivit agenţiei Datasport, numirea lui Koeman ca antrenor al formaţiei din Amsterdam a fost anunţată direct pe postul de televiziune de responsabilii clubului. Datasport precizează că Ronald Koeman îşi va începe de luni(n.a. astăzi) activitatea la Ajax Amsterdam, după ce îşi va rezolva toate problemele cu gruparea Vitesse Arnhem.

Preşedintele clubului Vitesse, Jos Vaessen, s-a declarat surprins de faptul că Ronald Koeman va antrena echipa Ajax. "Am aflat acest lucru de la televiziune, dar nu există nici un contract între Ajax şi Koeman", a spus Vaessen.

Site-ul Onefootball notează că Ronald Koeman va sta pe banca tehnică a echipei Vitesse Arnhem l-a meciul de campionat cu echipa Utrecht, de la finalul acestei săptămâni. "Meciul acesta este în prezent foarte important pentru viitorul meu. Nu vreau să mă implic în alte probleme înainte de acest meci. Sînt antrenorul echipei Vitesse şi nu mai fac alte comentarii", a declarat Koeman, citat de Onefootball.

Potrivit site-ului Planet-football, agentul lui Ronald Koeman, Ger Lagendijk, a declarat că transferul la Ajax Amsterdam este iminent.

Atletism

O nouă stea: Yuriy Borzakovskiy

Fiecare competiţie oferă şi surprize. Am putea afirma că a devenit o regulă ca în "focul" întrecerilor europene, mondiale sau olimpice, să mai apară o stea, să se mai creeze o legendă, să se mai scrie o pagină de istorie.

În prezentul articol ne vom referi la rusul Iuriy Borzakovskiy, originar din Zhukovskiy (o mică aşezare aflată în sudul Moscovei), care, la doar 19 ani a ieşit din umbra anonimatului cu ocazia Campionatelor Mondiale de Sală - Lisabona 2001. În cadrul cursei de 800 m, ochii tuturor erau aţintiţi asupra celor doi favoriţi: elveţianul Andrei Bucher şi sud-africanul Johan Botha. Nimeni nu se ocupa de reprezentantul Rusiei, care se afla în coada plutonului de alergători. Dar, dintr-o dată, Yuriy a început să accelereze şi a ajuns în poziţia a III-a. Mai erau câţiva metri până la finalul cursei..., iar cel care a trecut primul linia de sosire n-a fost nimeni altul deât reprezentantul Rusiei.

Aşteptând ceremonia de premiere, a schimbat câteva cuvinte cu prietenul şi compatriotul său Lev Lobodin - medaliat cu bronz în proba de heptatlon - apoi a dorit să-i dea soţiei sale, Irina, vestea cea bună.

Yuriy Borzakovskiy a demonstrat că membrii tinerei generaţii de atleţi vin din spate cu un curaj nebun şi lasă vechilor vedete numai amintirea zilelor de glorie.

Ramona POPA

Peluza a III-a

Curăţenia de iarnă

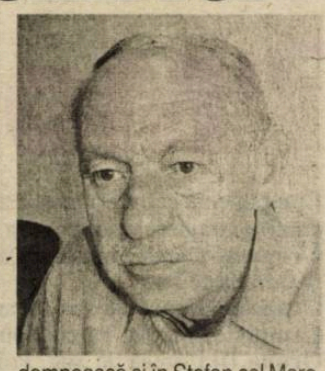

S-au tras la sorţi grupele pentru Cupa Mondială 2002, varianta asiatică. Naşa noastră, Slovenia, şi-a prelungit zodia bună şi se va lupta cu Spania, cu Paraguay şi cu Arabia Saudită. Tragerea la sorţi a fost "pe bune". Naşu' a fost de faţă pentru supervizare. De altfel, preşedintele Federaţiei noastre a plecat cu o săptămână înainte în Asia, tocmai pentru a preîntâmpina vreun "aranjament". Problema Cupei Mondiale fiind rezolvată, domnul Mircea Sandu va avea timp să se ocupe, în continuare, de fotbalul mioritic, cel cântat din fluier, ca în balada meşterului Mitică.

Estimp, pe la cluburile din primul nostru eşalon s-au anunţat musafiri de la Poliţie, nemascaţi şi neînarmaţi. Domnul Pinalti s-a declarat jignit în onoarea sa de preşedinte şi s-a întrebat mirat: "Aiştia şe caută dom'le?". Alte cluburi au zis că sunt bucuroase de oaspeţi, că doar au mai primit asemenea vizite. Directorul executiv al Stelei, Cornel Cacoveanu, ar fi zis chiar că iniţiativa Inspectoratului General al Poliţiei este binevenită, că Clubul din Ghencea este în legalitate financiară, că există un climat sănătos, că generalul Oţelea e bine sănătos, ca şi Gigi Becali, ca şi domnul Păunescu, care şi-a luat şi răspunderea de a se îngriji de stadion. Aceeaşi atmosferă sănătoasă pare să domnească şi în Ştefan cel Mare, unde Vasile Ianul este complet restabilit şi aşteaptă să-şi reia locul în "formaţie". Oricum, anunţata vizită, dacă nu-şi bagă cineva coada, va fi ca între rubedenii. Celelalte cluburi nu se arată a fi deranjate, mai ales că musafirii sunt anunţaţi. Mai au vreme să-şi facă ordine prin casă şi casierie, că tot vin sărbătorile. După vacanţă, echipele noastre din elită vor pleca, fiecare după puterile ei, în binecuvenitele cantonamente prin zone cu climă mai blândă.

La echipele mai de jos nu se pun asemenea probleme; nici de primit oaspeţi, nici de plecat în vizită prea departe. Am auzit că băieţii noştri de la Amso şi-au pus pneuri de iarnă şi se vor deplasa până la cabana Valea Aurie. Peluziştii sibieni vor rămână în Transilvania, să-şi înece necazul într-o cupă de Stalinskaia.

Mihai BRATU

Baschet/Divizia şcolară

Două victorii

CSŞ Mediaş - LPS Tg. Mureş 68-47 (38-22) (m)

CSŞ Mediaş - Braşovia Braşov 43-27 (28-12) (f)

Weekend-ul trecut s-au disputat mai multe partide din cadrul diviziei şcolare la baschet. Printre protagoniste s-au numărat şi echipele de băieţi şi fete de la CSŞ Mediaş. Astfel, băieţii de la CSŞ Mediaş au reuşit să treacă de echipa LPS II Tg. Mureş cu scorul de 68-47. De la echipa învingătoare s-au remarcat: Alexandru Tocilă, Lucian Ciocan (câte 15 p) şi Mihai Neghirlă (14 p).

Tot la Mediaş, în sala MIU, s-a disputat şi partida fetelor, în care echipa CSŞ din localitate a întâlnit formaţia Braşovia Braşov. După un joc excelent, medieşencele au obţinut victoria cu scorul de 43-27. S-au remarcat de la CSŞ Mediaş: Liciana Matei (12 p), Viviana Knall (10 p), Oana Lăzăroiu şi Voichiţa Crăciun (câte 8 p).

În etapa următoare, fetele vor întâlni pe CSŞ Alba Iulia, în timp ce băieţii vor da piept cu LPS I Tg. Mureş. Ambele partide vor avea loc în deplasare pentru echipele medieşene.

Marius IONESCU

Tribuna sporturilor

Fondat în 1990
Str. G. Coşbuc, nr. 38, 2400
Tel. 21.12.81; 43.31.93
Tel./Fax. 21.41.41
Editat de Casa de Presă şi Editură Tribuna
ISSN 1220-3407
Tiparul executat la SC Tipotrib SRL

Consiliul de Administraţie
Emil David - director general
Mircea Biţu - director editorial
Vasile Tâlvan - director economic
Colectivul redacţional
Ovidiu Boica - şef departament
N.I. Dobra, Octavian Rusu, Mihai Bratu - seniori editori
Marius Ionescu - reporter
Ramona Popa, Victor Cociu, Gheorghe Răşinaru - colaboratori
Fred Nuss, Daniel Bălţat - foto

Fotbal/ Cupa Stalinskaia

Rapid, Dinamo şi FC Naţional revin în "Transilvania"

Timp de cinci zile, între 5 şi 9 decembrie, Palatul Sporturilor "Transilvania" va găzdui cea de-a treia ediţie a "Cupei Stalinskaia" la fotbal în sală; vor participa 7 prim-divizionare, Dinamo, FC Naţional, Rapid, Gloria Bistriţa, Oţelul Galaţi, FCM Bacău şi Sportul studenţesc, precum şi FC Baia Mare, ocupanta locului secund în clasamentul Seriei a II-a a Diviziei B; valoarea totală a premiilor se ridică la 40.000 de dolari, câştigătoarea trofeului urmând a primi jumătate din această sumă; partidele vor fi arbitrate de trei purtători ai ecusonului FIFA autohtoni, Cristi Balaj, Marian Salomir şi Alexandru Tudor; cele 8 echipe participante sunt împărţite în două serii, jucându-se după sistemul "fiecare cu fiecare"; ocupantele primelor două locuri în clasamentele celor două serii vor disputa semifinalele, respectiv finalele; biletele vor costa 20.000 şi 25.000 de lei pentru o zi; din judeţul Sibiu nu au fost invitate să participe nici Gaz metan Mediaş, nici FC AMSO

Cea de-a III-a ediţie a "Cupei Stalinskaia" la fotbal în sală va fi găzduită tot de Palatul Sporturilor "Transilvania", în ciuda faptului că se vehicula ideea strămutării întrecerii la Bucureşti. Organizatorii au mizat şi pe participarea unor echipe de peste hotare, însă în cele din urmă la competiţie vor participa 7 formaţii din prima divizie autohtonă, Rapid, FC Naţional, Dinamo, Sportul studenţesc, Oţelul Galaţi, FCM Bacău şi Gloria Bistriţa, precum şi o echipă din Divizia B, ocupanta locului secund în clasamentul Seriei a II-a la finele turului, FC Baia Mare. Iniţial fusesesă invitate, printre altele, şi campioana en-titre, Steaua, sau o altă echipă ce a participat în actuala ediţie a Cupei UEFA, FC Braşov, însă acestea au declinat invitaţia.

Premiile au crescut cu 400 %

La ediţia a II-a, găzduită tot de Palatul Sporturilor "Transilvania", premiile au însumat 10.000 de dolari, câştigătoarea primind jumătate din sumă. Ocupantele locurilor II, III şi IV au primit câte 3.000, 2.000, respectiv 1.000 de dolari. Anul acesta, organizatorii au crescut suma de premiere la 40.000 de dolari. Câştigătoarea "Cupei Stalinskaia" va primi jumătate din sumă, ocupanta locului secund 8.000, 5.000 de dolari se vor da echipei clasate pe locul al III-lea şi 2.000 pentru învinsa din finala mică. Celelate 4 echipe participante, care nu vor intra în semifinale, vor primi câte 1.000 de dolari. Pe lângă acestea se vor mai acorda premii pentru cel mai bun portar, pentru fair-play, pentru cel mai tehnic jucător sau pentru cel mai bun realizator al turneului.

"Ecusoane FIFA"

Pentru arbitrarea partidelor au fost invitaţi trei "fluieraşi" purtători ai ecusonului FIFA, băimăreanul Cristi Balaj, bucureşteanul Alexandru Tudor şi Marian Salomir din Cluj-Napoca. Iniţial fusese invitat şi Sorin Corpodean, însă "centralul" din Ocna Mureş a declinat invitaţia. Fiecare meci va fi condus de doi arbitri, câte unul pentru fiecare jumătate de teren.

Durata unui meci va fi de 30 de minute, împărţite în două reprize. În semifinale şi finale, în caz de egalitate se vor juca două reprize de prelungiri a câte 5 minute, iar dacă egalitatea va persista se vor executa lovituri de departajare de la 7 metri până când una dintre echipe se va distanţa în învingătoare.

Biletele vor costa 20.000 şi 25.000 de lei.

Rapidul vine cu titularii

Pregătită de sibianul Viorel Hizo, gruparea giuleşteană va deplasa, pentru "Cupa Stalinskaia" garnitura de titulari, cu mici excepţii. Vor lipsi doar Nae Stanciu, indisponibil două săptămâni din cauza unei accidentări la genunchiul stâng, Constantin Schumacher, Şoavă, Maftei, Emilian Dolha şi Ioan Ovidiu Sabău, însă vor evolua printre alţii Daniel Chiriţă, Iencsi, Raţ, Măldărăşanu, Şumudică, Mutică, Narcis Răducan sau Robert Niţă. Foarte posibil că va lipsi şi Daniel Pancu, cel care va fi operat pe data de 12 decembrie, la Bologna.

După "Cupa Stalinskaia" rapidiştii ar fi urmat să participe, în perioada 15-17 decembrie, la un alt turneu de sală, la Sarajevo, alături de Hajduk Split, Dinamo Zagreb, Vardar Skopje, două cluburi din Bundesliga şi unul din Primera Division. Antrenorul Viorel Hizo s-a gândit însă să le lase jucătorilor o lună liberă, reunirea urmând a se face pe data de 10 ianuarie.

"Bancarii" vin după trofeu

Jucătorii echipei organizatoare a "Cupei Stalinskaia", alături de Lotto şi firma International Sport Management, vin la Sibiu pentru a cuceri trofeul, care le-ar atrage premiul de 20.000 de dolari. "Dacă învingem la Sibiu şi punem mîna pe premiul cel mare, ne scoatem şi noi. O să avem bani pentru sărbători", afirma unul dintre jucători.

Antrenorul Cosmin Olăroiu va deplasa la Sibiu, cu puţine excepţii, cei mai buni jucători "bancari". Vor lipsi din teren Ovidiu Petre şi Radu Niculescu, ambii accidentaţi, însă spectatorii îi vor putea vedea la lucru pe Bogdan Argeş Vintilă, Djdi Prodan, ASdi Matei, Sergiu Radu, Mitrovici, Gigel Coman, Potocianu, Petre Marin, Carabaş sau Caramarin.

Campioana de toamnă printre favorite

Din rândul "câinilor roşii" care vor participa la "Cupa Stalinskaia" nu va lipsi fostul interist Ovidiu Tîlvan, unul dintre titularii formaţiei bucureştenei. Spectatorii îi vor putea vedea la lucru pe Giani Kiriţă, Onuţ, Vali Năstase, Semeghin, Adi Mihalcea, Sabin Ilie, Ovidiu Stîngă, Prunea sau Bolohan.

Ovidiu Boica

Pedro de la Rosa: Bernie Ecclestone este un geniu

Sezonul 2001 de Formula 1 s-a încheiat şi odată cu el s-a încheiat primul sezon pe care pilotul spaniol Pedro de la Rosa l-a petrecut în cadrul echipei Jaguar Racing. Ca şi ceilalţi piloţi, De la Rosa trebuie să aştepte luna ianuarie pentru a se urca din nou la volanul unui monopost, ca să testeze maşina pe care echipa a pregătit-o pentru sezonul 2002.

Spre deosebire de alţi piloţi care în timpul vacanţei se ascund de presă, Pedro de la Rosa îşi face timp pentru a vorbi despre începutul viitorului sezon şi despre visele sale.

- În sezonul 2001 nu ai concurat până la a cincea etapă a Campionatului Mondial, respectiv Marele Premiu al Spaniei, iar la Grand Prix-ul Australiei ai fost pilot de încercări. Ce ai simţit când ai văzut 22 de piloţi pe pistă, concurând, iar tu ai vizionat cursele la televizor?

- A fost dificil, mai ales că la începutul anului nu am crezut că

voi participa la vreo cursă din sezon. Dar când, deodată, uşile s-au deschis pentru mine, adrenalina s-a pus în mişcare. Apoi am debutat în noul sezon la Marele Premiu din ţara mea. Mai bine nu se putea. Când simţeam cum trec lunile şi sezonul se apropie de final, am simţit că sunt foarte norocos. Dacă aş fi rămas la echipa Arrows, aş fi terminat sezonul în urma celor de la Minardi. Jaguar Racing este o echipă mult mai bună ca Arrows. Am avut şansa de a obţine puncte de două ori. Echipa a demonstrat că are potenţial.

- La o săptămînă după Marele Premiu al Australiei, ai făcut teste pe un monopost R2 Jaguar pentru prima dată, pe circuitul de la Silverstone. Probabil că ai fost mulţumit de maşină…

- A fost incredibil! Când te afli în afara jocului şI deodată ai şansa de a reveni, realizezi că niciodată nu trebuie să te gândeşti că în viaţa totul îţi este garantat. Piloţii tind să creadă că o carieră în automobilism va dura pentru totdeauna. Dar situaţia dificilă în care m-am aflat m-a determinat să realizez că poţi foarte uşor să-ţi pierzi locul. Când te întorci pe pistă, înveţi să preţuieşti mai mult anumite lucruri.

- La primul Grand Prix al sezonului, Jacques Villeneuve şi Ralf Schumacher s-au ciocnit. În urma accidentului, a decedat un comisar de cursă. Apoi, la Marele Premiu al Braziliei, Juan Pablo Montoya şI Jos Verstappen au avut un accident teribil. Crezi că în aceste accidente au fost de vină şi cauciucurile (n.r. - se pare că între cauciucurile Michelin şi Bridgestone este o mare diferenţă de calitate).

- Nu. În primele curse ale sezonului 2001, multă lume a crezut că între caucicurile Michelin şI Bridgestone este o mare diferenţă. Şi acest lucru, deoarece campioniii concurau cu Michelin. Monoposturile pe care am concurat au avut şi cauciucuri Michelin şi cauciucuri Bridgestone. Este o diferenţă, dar nu foarte mare.

- Deci spui că ar trebui schimbate măsurile de securitate pe pistă decât să fie mărită securitatea monoposturilor?

- Securitatea nu mai este legată de monoposturi. Constructorii pot face cockpit-ul mai dur şi îl pot supune multor teste de rezistenţă. Dar, oricât de rezistentă este maşina, tot pilotul este cel care va suferi în urma impactului. Prin această afirmaţie vreau să spun că, deşi cockpit-ul poate rămâne intact, cu pilotul este posibil să nu se întâmple acelaşi lucru. Deci pistele trebuie să fie mult mai sigure: mai multe bariere de protecţie, mai multe ieşiri pentru cei aflaţi pe pistă etc.

- Crezi că luminile semnalizatoare pentru frână pot face ca unele accidente să fie evitate?

- Niciodată nu am concurat cu un monopost cu lumini pentru frână. Deşi cei de la Ferrari au insistat ca monoposturile să fie dotate cu aşa ceva, nu cred că ar ajuta la ceva.

- În timpul unui Mare Premiu te gândeşti la pericolele care există pe pistă?

- Numai la începutul cursei. Încerc să-mi imaginez ce se va întâmpla în timpul fiecărui Mare Premiu. Încerc să câştig un loc care să-mi aducă puncte fără să produc un accident. Dar niciodată nu încetezi să te întrebi: ce mi s-ar putea întâmpla? După accidentele pe care le-am avut, chiar mi-am întărit încrederea în monopostul meu. Nu mă mai gândesc că aş putea avea încă un accident. Desigur, viaţa se poate schimba într-o secundă, dar nu crezi că acest lucru ţi se poate întîmpla ţie… Este doar o parte a jocului de Formula 1.

- De la începutul sezonului 2001, titlul părea să aparţină echipei Ferrari. Michael Schumacher a câştigat ultimele patru curse ale anului şi şi-a început drumul cu o victorie chiar în primul Mare Premiu al sezonului. Ferrari este chiar atât de valoroasă în comparaţie cu alte echipe din Formula 1?

- Punctele pe care le-a obţinut arată diferenţa. Ferrari a avut un monopost la fel de competitiv ca al celor de la McLaren's, dar italienii l-au avut şi pe Michael Schumacher.

- Ce schimbări ai aduce în Formula 1?

- Nu există prietenie în Formula 1. Acest sport este deosebit de organizat, iar echipele devin din ce în ce mai profesioniste. Cîteodată mi-e dor să stau de vorbă cu alţi piloţi. Ştiu că acest lucru nu se poate schimba şi nu vreau să critic. În Formula 1 se tinde spre crearea unei

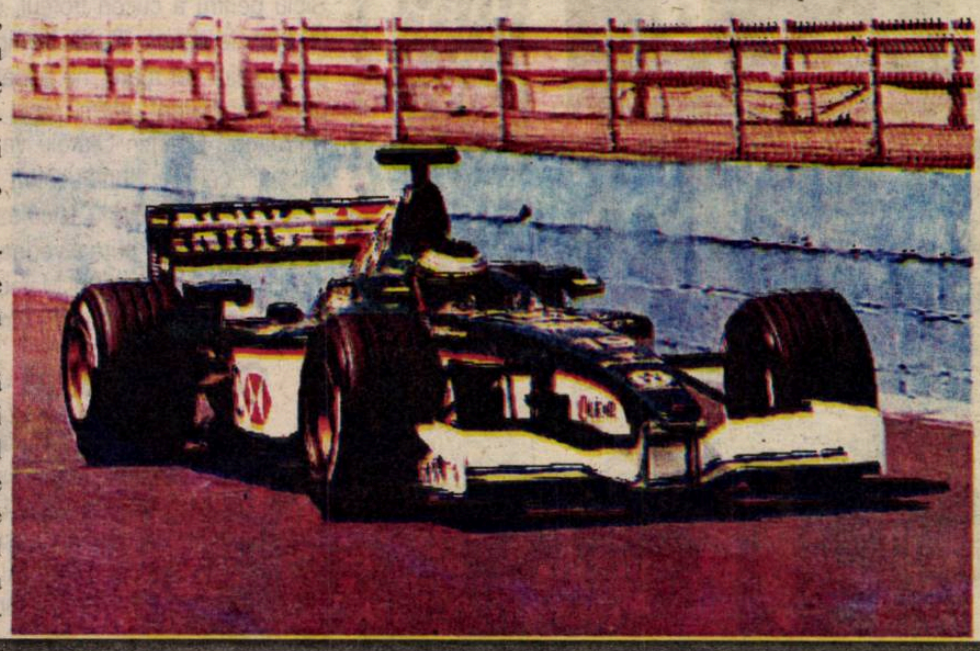

atmosfere tot mai distante. Cred că aşa funcţionează întreaga lume în ziua de azi.

- Se spune că echipele de Formula 1 îşi vor reduce bugetul…

- Formula 1 trebuie să se adapteze timpurilor moderne. Dacă vom trece printr-o recesiune, Formula 1 trebuie să se adapteze, deoarece sponsorii vor reduce fondurile pe care le investesc în acest sport. Dar aceste reduceri nu vor aduce nimic bun dacă măsurile de securitate vor fi reduse. Este mai bine să avem mai puţine şedinţe de încercări decât să sacrificăm vieţile unor oameni. Nu ar avea nici un sens.

- Nu ai sentimentul că eşti "folosit" de constructori pentru realizarea unor monoposturi mai bune?

- Piloţii sunt făcuţi pentru a testa noi motoare, şasiuri, noi materiale, pneuri şi tot ceea ce intră în componenţa unei maşini. De aceea se investesc atât de mulţi bani în cursele de Formula 1. Nu este vorba numai de imaginea unei echipe. Vorbim despre o tehnologie înaltă şi despre cum să facem materialele mai ieftine, dar în acelaşi timp mai bune şi mai rezistente. Mulţi oameni cred că monoposturile pentru Formula 1 nu au nimic de-a face cu maşinile obişnuite, pe care le văd pe străzi, dar se aplică aceeaşi tehnologie în ambele cazuri, iar reducerea costurilor este importantă.

- Deci tu spui că nu există probleme reale între naţionalităţile care participă la Formula 1…

- În prezent, există un monopol britanic în Formula 1. Este bine că avem echipa Ferrari, care lucrează cu mulţi italieni. Dacă Prost ar fi fost la fel de competitivă ca Ferrari, fiecare echipă probabil că ar fi reprezentat ţara de unde este, iar lupta tehnologică ar fi fost folositoare tuturor. Dar în acest moment, în afară de Ferrari, totul este britanic, toate produsele şi furnizorii sunt din Marea Britanie. Mai multă diversitate ar fi benefică. Cu Toyota în Germania, Sauber în Elveţia, Prost în Franţa, Minardi şi Ferrari în Italia, există o expansiune în Formula 1, deşi tot ceea ce este important în acest sport se află tot în Marea Britanie.

- Există diferenţe notabile între mentalitatea americană şi cea britanică la echipa Jaguar Racing?

- La Jaguar sunt mulţi ingineri americani, care vin mereu cu

idei noi, dar cei mai mulţi din echipă, să spunem 90 la sută, sunt britanici. Să aduci oameni din diferite părţi ale lumii este întotdeauna folositor. Nu există probleme de comunicare între membrii echipei, deoarece toţi muncesc foarte mult.

- Pe când o echipă spaniolă în Formula 1?

- Întotdeauna a existat acest vis. Cu firmele Viladelprat şI Telefonica am fost aproape de realizarea acestui vis. Dar va fi dificil, deoarece Spania nu are o tehnologie atât de avansată şi de competitivă ca alte ţări din Europa. Trebuie să existe o pasiune pentru acest sport.

- Cât de mult a făcut Bernie Ecclestone pentru Formula 1?

-Ecclestone este un geniu. Datorită lui, Formula 1 a devenit un sport profesionist şi popular. Sunt impresionat de ceea ce a făcut Bernie Ecclestone pentru Formula 1. Are atât de multă energie pentru un om de vîrsta lui... Cred că îl vom avea pentru mult timp pe Bernie în Formula 1.

- Care este rolul unui manager în Formula 1?

- Toţi avem nevoie de un manager în prezent. Mulţi oameni cred că managerii nu au nimic de făcut, dar, la stadiul în care a ajuns Formula 1 în acest moment, piloţii au nevoie de cineva care să le protejeze interesele comerciale, sponsorii, care să le organizeze programul etc. În acest sport, lucrurile au devenit mult mai complicate decât în urmă cu zece ani. Cei care nu accepată un manager nu au lucrat cu adevăraţi profesionişti.

Programul partidelor din cadrul Cupei Mondiale din 2002

Programul partidelor din cadrul turneului final al Cupei Mondiale din 2002, care va avea loc în perioada 31 mai-30 iunie, în Japonia şi Coreea de Sud:

Faza grupelor:

- *31 mai* - Franţa-Senegal, grupa A, la Seul, ora 11.30
- *1 iunie* - Irlanda-Camerun, grupa E, la Niigita (Japonia), ora 6.30
  - Uruguay-Danermca, grupa A, la Ulsan (Coreea de Sud), ora 9.00
  - Germania-Arabia Saudită, grupa E, la Sapporo (Japonia), ora 11.30
- *2 iunie* - Anglia-Suedia, grupa F, la Saitama (Japonia), ora 5.30
  - Paraguay-Africa de Sud, grupa B, la Busan (Coreea de Sud), ora 7.30
  - Argentina-Nigeria, grupa F, la Ibaraki (Japonia), ora 9.30
  - Spania-Slovenia, grupa B, la Gwangju (Coreea de Sud), ora 11.30
- *3 iunie* - Croaţia-Mexic, grupa G, la Niigata (Japonia), la 6.30
  - Brazilia-Turcia, grupa C, la Ulsan (Coreea de Sud), ora 9.00
  - Italia-Ecuador, grupa G, la Sapporo (Japonia), ora 11.30
- *4 iunie* - China-Costa Rica, grupa C, Gwangju (Coreea de Sud), ora 6.30
  - Japoniaia-Belgia, grupa H, la Saitama (Japonia), ora 9.00
  - Coreea de Sud-Polonia, grupa D, la Busan, ora 11.30
- *5 iunie* - Rusia-Tunisia, grupa H, la Kobe (Japonia), ora 6.30
  - SUA-Portugaliaia, grupa D, la Suwon (Coreea de Sud), ora 9.00
  - Germania-Irlanda, grupa E, la Ibaraki (Japoniaa), ora 11.30
- *6 iunie* - Franţa-Uruguay, grupa A, la Busan (Coreea de Sud), ora 6.30
  - Camerun-Arabia Saudită, grupa E, la Saitama (Japonia), ora 9.00
  - Danemarca-Senegal, grupa A, la Daegu (Coreea de Sud), ora 11.30
- *7 iunie* - Suedia-Nigeria, grupa F, la Kobe (Japonia), la 6.30
  - Spania-Paraguay, grupa B, la Jeonju (Coreea de Sud), ora 9.00
  - Argentina-Anglia F, grupa, la Sapporo (Japonia), ora 11.30
- *8 iunie* - Africa de Sud-Slovenia, grupa B, la Daegu (Coreea de Sud), ora 6.30
  - Italia-Croaţia, grupa G, la Ibaraki (Japonia), ora 9.00
  - Brazilia-China, grupa C, la Seogwipo (Coreea de Sud), ora 11.30
- *9 iunie* - Mexic-Ecuador, grupa G, la Miyagi (Japonia), ora 6.30
  - Costa Rica-Turcia, grupa C, la Incheon (Coreea de Sud), ora 9.00
  - Japonia-Rusia, grupa H, la Yokohama (Japonia), ora 11.30
- *10 iunie* - Coreea de Sud - SUA, grupa D, la Daegu (Coreea de Sud), ora 6.30
  - Tunisia-Belgia, grupa H, la Oita (Japonia), ora 9.00
  - Portugalia-Polonia, grupa D, la Jeonju (Coreea de Sud), ora 11.30
- *11 iunie* - Senegal-Uruguay, grupa A, la Suwon (Coreea de Sud), ora 6.30
  - Danemarca-Franţa, grupa A, la Incheon (Coreea de Sud), ora 6.30
  - Arabia Saudită-Irlanda, grupa E, la Yokohama (Japonia), ora 11.30
  - Camerun-Germania, grupa E, la Shizuoka (Japonia), ora 11.30
- *12 iunie* - Suedia-Argentina, grupa F, la Miyagi (Japonia), ora 6.30
  - Nigeria-Anglia, grupa F, la Osaka (Japonia), ora 6.30
  - Africa de Sud-Spania, grupa B, la Daejeon (Coreea de Sud), ora 1.30
  - Slovenia-Paraguay, grupa B, la Seogwipo (Coreea de Sud), ora 11.30
- *13 iunie* - Turcia-China, grupa C, la Seul, ora 6.30
  - Costa Rica-Brazilia, grupa C, la Suwon (Coreea de Sud), ora 6.30
  - Mexic-Italia, grupa G, la Oita (Japonia), ora 11.30
  - Ecuador-Croaţia, grupa G, la Yokohama (Japonia), ora 11.30
- *14 iunie* - Tunisia-Japonia, grupa H, la Osaka (Japonia), ora 6.30
  - Belgia-Rusia, grupa H, la Shizuoka (Japonia), ora 6.30
  - Polonia - SUA, grupa D, la Daejon (Coreea de Sud), ora 11.30
  - Portugalia-Coreea de Sud, grupa D, la Incheon (Coreea de Sud), ora 11.30

Optimi de finală:

- *15 iunie* - echipa clasată pe primul loc în grupa E - echipa clasată pe locul al doilea în grupa B, la Seogwipo (Coreea de Sud), ora 6.30
  - echipa clasată pe primul loc în grupa A - echipa clasată pe locul al doilea în grupa F, la Niigata (Japonia), ora 11.30
- *16 iunie* - echipa clasată pe primul loc în grupa F - echipa clasată pe locul al doilea în grupa A, la Oita (Japonia), ora 6.30
  - echipa clasată pe primul loc în grupa B - echipa clasată pe locul al doilea în grupa E, la Suwon (Coreea de Sud), ora 11.30
- *17 iunie* - echipa clasată pe primul loc în grupa G - echipa clasată pe locul al doilea în grupa D, la Jeonju (Coreea de Sud), ora 6.30
  - echipa clasată pe primul loc în grupa C - echipa clasată pe locul al doilea în grupa H, la Kobe (Japonia), ora 11.30
- *18 iunie* - echipa clasată pe primul loc în grupa H - echipa clasată pe locul al doilea în grupa C, la Miyagi (Japonia), ora 6.30
  - echipa clasată pe primul loc în grupa D - echipa clasată pe locul al doilea în grupa G, la Daejeon (Coreea de Sud), ora 11.30

Sferturi de finală

- *21 iunie* - la Shizuoka (Japonia), ora 6.30: echipa câştigătoare a meciului de la Niigata - echipa câştigătoare a meciului Kobe
  - la Ulsan (Coreea de Sud), ora 11.30: echipa câştigătoare a meciului de la Seogwipo - echipa câştigătoare a meciului de la Jeonju
- *22 iunie* - la Gwangju (Coreea de Sud), ora 6.30: echipa câştigătoare a meciului de la Suwon - echipa câştigătoare a meciului de la Daejeon
  - la Osaka (Japonia), la 11.30: echipa câştigătoare a meciului de la Oita - echipa câştigătoare a meciului de la Miyagi.

Semifinalele se vor disputa pe 25 iunie, la Seul, de la ora 11.30, respectiv pe 26 iunie, la Saitama (Japonia), ora 11.30. Meciul pentru locul al treilea va avea loc pe 29 iunie, la Aegu (Coreea de Sud), de la ora 11.00. Finala se va desfăşura pe 30 iunie, la Yokohama, dela ora 11.00.

NOTĂ: Orele de începere a meciurilor sunt ore GMT. FIFA a anunţat că ar putea fi schimbată ora de începere a următoarelor meciuri: Brazilia - Turcia, Italia - Ecuador, Franţa - Uruguay, Danemarca - Senegal, Tunisia - Japonia şi Belgia - Rusia.

Coreea de Sud - un vis împlinit

Pentru prima dată de când există competiţia, turneul final al Campionatului Mondial de fotbal va fi găzduit de două ţări, Coreea de Sud şi Japonia. Profitând de faptul că Mircea Sandu, preşedintele FRF, s-a dus să asiste la tragerea la sorţi a grupelor (deşi reprezentativa noastră a fost eliminată şi, cu câteva zile înainte, se văicărea câţi dolari a pierdut fotbalul românesc prin acest eşec!), l-am însoţit cu gândul şi mi-am propus să prezint cele două gazde.

În 1996, Federaţia Internaţională de Fotbal a fost într-un mare impas, pe de o parte că dorea să ofere unei ţări din Asia şansa organizării turneului final din 2002, iar pe de altă parte fiindcă îşi depuseseră candidatura atât Coreea, cât şi Japonia. Or, între cele două ţări relaţiile nu sunt extrem de cordiale, coreenii fiind sub ocupaţia japoneză din 1910 până în 1945, iar în prezent rivalitatea continuă în plan economic. Pentru a împăca şi capra, şi varza, diriguitorii FIFA au optat pentru soluţia actuală.

Revenind la Coreea de Sud, aceasta are o suprafaţă de 99.000 kmp, 44.600.000 locuitori, capitala la Seul. Federaţia de fotbal a fost creată în 1928, iar din 1948 este afiliată la FIFA. În 1983 a luat fiinţă Liga de fotbal profesionist. Din palmaresul echipei reprezentative sunt de reţinut: câştigătoare a Cupei Asiei (1956,1960), câştigătoare a Jocurilor Asiatice (1970, 1978, 1986), câştigătoare a Cupei afro-asiatice (1988), câştigătoare a Universiadei (1991). A participat la patru turnee finale ale CM (1954, 1986, 1990, 1994).

Pentru coreeni a fost "un vis împlinit" această desemnare ca gazdă a CM, iar pregătirile au început în urmă cu cinci ani, în acestea implicându-se nu doar guvernul, federaţia, ci şi o serie de sponsori cu greutate din ţară, între care Hyundai, Daewoo, Samsung, Korean Air, Seul Bank, Posco etc.

Argumentele principale ale coreenilor, atunci când şi-au depus candidatura au fost: faptul că fotbalul este foarte popular în ţara lor, că au o economie puternică şi stabilă, că huliganismul pe stadioane este cvasi-inexistent şi că posedă stadioane moderne, de mare capacitate (între care cele din Seul - 70.000 locuri, Taegu - 70.000, Pusan - 63.000, Inchon - 50.000, Kwangju - 50.000, Chonju - 50.000, Ulsan - 50.000...).

Să mai spun că, din Coreea de Sud, a venit, în anii 70, în Europa, un mare jucător, Bum-kun Cha, care a evoluat 11 ani în Bundesliga, la Bayer Leverkusen şi Eintracht Frankfurt.

Cu siguranţă că, dată fiind rivalitatea dintre Coreea şi Japonia, organizatorii se vor întrece pe ei înşişi. (În numărul următor al gazetei voi prezenta cea de-a doua gazdă, "Ţara Soarelui Răsare").

n.i.d.

Franţa a câştigat Cupa Davis

Echipa Franţei a cîştigat ediţia a 89-a a Cupei Davis, învingînd în finala disputată la Melbourne, cu scorul de 3-2, selecţionata Australiei.

După primele două zile ale întâlnirii, Franţa conducea cu scorul de 2-1, câştigând o partidă de simplu şi meciul de dublu. În ultima zi, Australia a egalat, aducînd scorul la 2-2, prin tenismanul Lleyton Hewitt, care l-a învins pe Sebastien Grosjean. Victoria finală a Franţei a fost adusă de Nicolas Escude, care s-a impus, cu scorul de 7-6 (7/3), 6-7 (5/7), 6-3, 6-3, în faţa lui Wayne Arthurs.

Australia nu a mai fost învinsă din anul 1968 într-o finală organizată pe teren propriu.

Franţa a câştigat pentru a noua oară Salatiera de argint. Precedentele victorii au fost înregistrate de echipa Franţei în 1927 - cu Statele Unite, scor 3-2, la Philadelphia, în 1928 - cu Statele Unite, scor 4-1, la Roland-Garros, în 1929 - cu Statele Unite, scor - 3-2, la Roland-Garros, în 1930 - cu Statele Unite, scor 4-1, la Roland-Garros, în 1931 - cu Statele Unite, scor - 3-2, la Roland-Garros, în 1932 - cu Statele Unite, scor - 3-2, la Roland-Garros, în 1991 - cu Statele Unite, scor 3-1, la Lyon, în 1996 - cu Suedia, scor 3-2, la Malmo.

Rezultate înregistrate în cele trei zile ale finalei Cupei Davis:

Vineri:

Nicolas Escude (Franţa) - Lleyton Hewitt (Australia) 4-6, 6-3, 3-6, 6-3, 6-4

Patrick Rafter (Australia) - Sebastien Grosjean (Franţa) 6-3, 7-6 (8/6), 7-5

Sâmbătă:

Cedric Pioline/Fabrice Santoro (Franţa) - Patrick Rafter/Lleyton Hewitt (Australia) 2-6, 6-3, 7-6 (7/5), 6-1

Duminică:

Lleyton Hewitt (Australia) - Sebastien Grosjean (Franţa) 6-3, 6-2, 6-3

Nicolas Escude (Franţa) - Wayne Arthurs (Australia) 7-6 (7/3), 6-7 (5/7), 6-3, 6-3.

Pagini realizate de Ovidiu BOICA

PRO TV

Luni, 3 decembrie

07.00 Bună dimineaţa! 08.00 Ştirile Pro TV 09.00 Tânăr şi neliniştit (r) 09.45 Melrose Place (s) 10.30 Magazin Liga Campionilor (r) 11.30 Dharma şi Greg (s) 12.00 Procesul etapei (r) 14.00 Paternitate (f/r) 16.00 Tânăr şi neliniştit (s) 17.00 Ştirile Pro TV 17.45 Căsătorie în direct 18.00 Teo 19.00 Ştirile Pro TV 20.00 Atentat la World Trade Center (thriller, SUA, 1997) 22.00 Ştirile Pro TV 22.30 Sub semnul întrebării 01.00 Căsătorie în direct 01.15 Marcă înregistrată (r) 02.00 Iubire controversată (dramă romantică, SUA, 1987) 04.45 Merlose Place (r) 05.45 Teo (r)

Marţi, 4 decembrie

07.00 Bună dimineaţa! 08.00 Ştirile Pro TV 09.00 Tânăr şi neliniştit (r) 10.00 Melrose Place (s) 11.00 Oxigen (r) 11.30 ProMotor (r) 12.00 Dharma şi Greg (s) 12.30 Povestea hazlie a lui Colinot (comedie, Franţa, 1973) 14.00 Tărâmul pescarilor (s) 15.00 Detectiv în Vancouver (s) 16.00 Tânăr şi neliniştit (s) 17.00 Ştirile Pro TV 17.45 Căsătorie în direct 18.00 Teo 19.00 Ştirile Pro TV 19.50 Urmărire generală 20.30 Răzbunare fără limite (s) 21.30 Fotbal din Liga Campionilor UEFA (live) 23.35 .Ro 23.40 Gândeşte liber 00.45 Fotbal. Rezumat UEFA 02.00 Căsătorie în direct 02.15 Mincinule dragostei (comedie romantică, SUA, 1989) 04.45 Tărâmul pescarilor (r) 05.30 Detectiv în Vancouver (r) 06.15 Teo (r)

Miercuri, 5 decembrie

07.00 Bună dimineaţa! 08.00 Ştirile Pro TV 09.00 Tânăr şi neliniştit (r) 10.00 Melrose Place (s) 10.45 Gândeşte liber (r) 11.30 Dharma şi Greg (s) 12.00 Tărâmul pescarilor (s) 13.00 Detectiv în Vancouver (s) 14.00 Răzbunare fără limite (r) 15.00 Urmărire generală (r) 16.00 Tânăr şi neliniştit (s) 17.00 Ştirile Pro TV 17.45 Căsătorie în direct 18.00 Teo 19.00 Ştirile Pro TV 19.45 Prima lovitură a lui Jackie Chan (acţiune, SUA - Hong-Kong, 1996) 21.30 Fotbal din Liga Campionilor UEFA (live) 23.40 .Ro 00.00 Fotbal. Rezumat UEFA 01.00 Căsătorie în direct 01.15 Instinct periculos (comedie neagră, SUA, 1992) 03.00 Melrose Place (r) 04.00 Tărâmul pescarilor (r) 05.00 Detectiv în Vancouver (r)

Joi, 6 decembrie

07.00 Bună dimineaţa! 08.00 Ştirile Pro TV 09.00 Tânăr şi neliniştit (r) 10.00 Melrose Place (s) 10.45 Profeţii despre trecut (r) 11.30 Dharma şi Greg (s) 12:00 Tinerii cowboy (western, SUA, 1972) 13.00 Dosarele X (s) 14.00 Detectiv în Vancouver (s) 16.00 Tânăr şi neliniştit (s) 17.00 Ştirile Pro TV 17.45 Căsătorie în direct 18.00 Teo 19.00 Ştirile Pro TV 20.00 Denis pericol public 2 (comedie, SUA, 1998) 22.00 Ştirile Pro TV 22.40 Căsătorie în direct 22.55 .Ro 23.00 Provest 00.00 Lege şi ordine (s) 01.00 Căsătorie în direct 01.15 Culoarea dragostei (dragoste, SUA, 1994) 03.15 Melrose Place (r) 04.30 Dosarele X (r) 05.15 Detectiv în Vancouver (r)

Vineri, 7 decembrie

07.00 Bună dimineaţa! 08.00 Ştirile Pro TV 09.00 Tânăr şi neliniştit (r) 10.00 Melrose Place (s) 10.45 Provest (r) 11.30 Dharma şi Greg (s) 12.00 Dosarele X (s) 13.00 Detectiv în Vancouver (s) 14.00 Denis pericol public 2 (f/r) 16.00 Tânăr şi neliniştit (s) 17.00 Ştirile Pro TV 17.45 Căsătorie în direct 18.00 Teo 19.00 Ştirile PRO TV 20.00 Lanţul slăbiciunilor 21.00 Hărţuire sexuală (dramă, SUA, 1994) 23.30 Marcă înregistrată 00.00 Căsătorie în direct 00.15 .Ro 00.25 Cine bate la uşa mea? (dramă, SUA, 1968) 02.30 Palaltul morţii (horror, SUA, 1993) 04.30 Joc fără reguli (acţiune, SUA, 1980)

antena 1

Luni, 3 decembrie

07.00 Observator 07.50 Sport 08.00 Cafeaua cu sare 09.00 Tick (s/r) 09.30 Bette (s/r) 10.00 Îmbrăţişări pătimaşe (s) 12.00 MacGyver (r) 13.00 Ştiri 13.15 Academia vedetelor (r) 16.00 Viitorul începe astăzi (s) 17.00 Ştiri 17.20 Milagros (s) 19.00 Observator 19.50 Sport 20.00 (Peggy Sue se mărită (comedie, SUA, 1986) 22.00 Observator 22.30 Sport 22.35 Marius Tucă Show 23.35 Noaptea târziu cu Mircea Badea 00.35 Suflet rebel (s) 02.00 Casa de pe plajă (s) 03.30 Observator (r) 04.30 Marius Tucă Show (r) 05.30 Milagros (s/r)

Marţi, 4 decembrie

07.00 Observator 07.50 Sport 08.00 Cafeaua cu sare 09.00 Viitorul începe azi (s/r) 10.00 Îmbrăţişări pătimaşe (s) 12.00 Noaptea târziu... (r) 13.00 Ştiri 13.15 Pretender - Omul cu o mie de feţe (s) 14.00 Peggy Sue se mărită (f/r) 16.00 Viitorul începe azi (s) 17.00 Ştiri 17.20 Milagros (s) 19.00 Observator 19.50 Sport 20.00 Brigada mobilă 20.20 Arunc-o pe mama din tren (comedie, SUA, 1987) 22.00 Observator 22.30 Sport 22.35 Marius Tucă Show 23.35 Noaptea târziu cu Mircea Badea 00.35 Suflet rebel (s) 02.00 Casa de pe plajă (s) 03.30 Observator (r) 04.30 Marius Tucă Show (r) 05.30 Milagros (s/r)

Miercuri, 5 decembrie

07.00 Observator 07.50 Sport 08.00 Cafeaua cu sare 09.00 Viitorul începe azi (s/r) 10.00 Îmbrăţişări pătimaşe (s) 12.00 Noaptea târziu... (r) 13.00 Ştiri 13.15 Brigada mobilă (r) 13.40 Stele şi zăbrele (comedie, SUA, 1988) 15.30 Fotbal: Cupa Stalinskaya (live) 17.00 Ştiri 17.20 Milagros (s) 19.00 Observator 19.50 Sport 20.00 Din dragoste 22.00 Observator 22.30 Sport 22.35 Marius Tucă Show 23.35 Noaptea târziu cu Mircea Badea 00.35 Suflet rebel (s) 02.00 Casa de pe plajă (s) 03.30 Observator (r) 04.30 Marius Tucă Show (r) 05.30 Milagros (s/r)

Joi, 6 decembrie

07.00 Observator 07.50 Sport 08.00 Cafeaua cu sare 09.00 Patinaj. Stele pe gheaţă 10.00 Îmbrăţişări pătimaşe (s) 12.00 Noaptea târziu... (r) 13.00 Ştiri 13.15 Din dragoste (r) 15.30 Fotbal: Cupa Stalinskaya (live) 17.00 Ştiri 17.20 Milagros (s) 19.00 Observator 19.50 Sport 20.00 Zborul spre casă (aventuri, SUA, 1996) 22.00 Observator 22.30 Sport 22.35 Marius Tucă Show 23.35 Noaptea târziu cu Mircea Badea 00.35 Suflet rebel (s) 02.00 Casa de pe plajă (s) 03.30 Observator (r) 04.30 Marius Tucă Show (r) 05.30 Milagros (s/r)

Vineri, 7 decembrie

07.00 Observator 07.50 Sport 08.00 Cafeaua cu sare 09.00 Elisabeth Taylor - o legendă vie 10.00 Îmbrăţişări pătimaşe (s) 12.00 Noaptea târziu... (r) 13.00 Ştiri 13.15 Zborul spre casă (f/s) 15.30 Fotbal (live) 17.00 Ştiri 17.20 Milagros (s) 19.00 Observator 19.50 Sport 20.00 Gong Show 21.45 Sheena, regina junglei (aventuri, SUA, 1984) 23.30 Observator 00.05 Sport 00.10 Interviul (dramă, SUA, 1998) 01.30 Suflet rebel (s) 02.30 Observator (r) 03.30 Casa de pe plajă (s) 05.00 Milagros (s/r)

tvr 2

Luni, 3 decembrie

08.30 Cafeaua de dimineaţă 09.30 Tribul (s) 10.00 Magicianul (r) 10.30 Zdreanţa veselă (s) 11.00 Ştiri 11.05 D'ale lu' Mitică (r) 12.05 Ţara de piatră (r) 12.35 Tată, am încurcat-o! (s) 13.00 Femeia misterioasă (s) 13.45 D.a. 15.10 Toţi împreună 16.10 Oprirea obligatorie 16.30 Da.Nu@tvr.ro 17.30 Tribul (s/r) 18.00 Răscruci 18.30 Ştiri 18.35 Resacralizarea gustului de a picta 19.35 Aleea cu ghimpi (r) 19.50 Drumul spre Avonlea (s) 20.35 Tată, am încurcat-o! (r) 21.00 Plus 2001 21.30 Reforma la bani mărunţi 22.00 Telejurnal 22.30 Teatru TV: Ce zi frumoasă! 00.15 Festivalul internaţional de chitară clasică de la Sinaia 00.50 Băieţi buni, băieţi răi (s/r) 01.40 Resacralizarea gustului de a picta (r)

Marţi, 4 decembrie

08.15 Desene animate 09.30 Tribul (s) 10.00 Căţei meseriaşi (r) 10.25 On line (r) 11.05 Da.Nu@tvr.ro (r) 12.05 Afaceri la cheie (r) 12.35 Tată, am încurcat-o! (s) 13.00 Femeia misterioasă (s) 13.45 D.a. 15.05 Toţi, împreună 16.05 Tribuna partidelor... 16.35 Plus 2001 (r) 17.05 Spectacolul lumii (r) 17.35 Tribul (r) 18.00 E dreptul tău! 18.30 Ştiri 18.40 Cinematograful, o istorie vie 19.30 CM de handbal feminin: România - Spania 21.00 Feţe 21.10 Insula visurilor împlinite (s) 22.00 Telejurnal 22.30 Pentru patrie (dramă, România, 1977) 00.15 D'ale lu' Mitică (r) 00.45 Cinematograful, o istorie vie (r) 01.40 CM de handbal (r) 03.15 Telejurnal (r) 03.45 Insula visurilor împlinite (s/r)

Miercuri, 5 decembrie

07.00 Femeia misterioasă (s/r) 08.15 D.a. 09.30 Tribul (s) 10.00 Lumea lui Chiţ-Chiţ 10.55 Ştiri 11.00 Bărbaţi, la cratiţă! (r) 12.30 Tată, am încurcat-o! (s) 12.55 Femeia misterioasă (s) 13.40 D.a. (s) 14.55 Ştiri 15.00 Toţi, împreună 16.00 Reforma la bani mărunţi (r) 16.30 Sport plus 17.30 CM de handbal feminin: România - Angola 19.00 Biblia: Legendă şi adevăr (do) 19.30 Pe urmele dragonului (do) 20.00 Drumul spre Avonlea (s) 20.45 Tată, am încurcat-o (s) 21.10 Insula visurilor împlinite (s) 22.00 Telejurnal 22.30 Sânul şi luna (dramă, Spania - Franţa, 1994) 00.00 Remix 01.00 Pe urmele dragonului (do) 01.30 Drumul spre Avonlea (s/r)

Joi, 6 decembrie

08.15 D.a. 09.30 Tribul (s) 10.00 Prietenii lui Piticot 10.55 Ştiri 11.00 Tradiţii (r) 11.30 Medalion de interpret (r) 12.00 Călătorind prin ţară 12.30 Tată, am încurcat-o (s) 12.55 Femeia misterioasă (s) 13.40 D.a. 15.00 Toţi împreună 16.00 Tribuna partidelor... 16.30 Din coasta Evei 17.30 Tribul (s/r) 18.00 Afaceri la cheie 18.30 Ştiri 18.40 Marionete (do) 19.30 CM de handbal feminin: România - Suedia 21.00 Insula visurilor împlinite (s) 22.00 Telejurnal22.30 Jocul puterii (dramă Anglia 2000 p. a II-a) 00.10 Sport plus (r) 01.10 Marionete (r) 02.00 CM de handbal (r) 03.30 Telejurnal (r) 04.00 Insula visurilor împlinite (s/r)

Vineri, 7 decembrie

08.00 Veni, video, vici! 08.15 D.a. 09.30 Tribul (s) 10.00 Paradisul de lângă noi (r) 10.30 E dreptul tău! (r) 11.05 Din coasta Evei (r) 12.05 Mit şi istorie (r) 12.35 Tată, am încurcat-o (r) 13.00 Femeia misterioasă (s) 13.45 D.a. 15.05 Remix (r) 16.20 Aleea cu ghimpi (r) 16.35 Camera de gardă 17.05 Patrimoniu 17.35 Ţara de piatră 18.05 Tribul (s/r) 08.30 Misterul telefoanelor mobile (do) 19.15 Arabii din Noua Caledonie 19.45 Drumul spre Avonlea (s) 20.35 Tată, am încurcat-o! (r) 21.00 D'ale lu' Mitică 22.00 Telejurnal 22.30 Iubirea ca o armă (dramă, SUA, 1994) 00.15 Pop Club 01.15 Cu capul înainte (dramă, SUA, 1998) 02.55 Drumul spre Avonlea (r) 03.40 Telejurnal (r) 04.10 Reforma la bani mărunţi (r)

TVR ROMÂNIA

Luni, 3 decembrie

07.00 Jurnalul de dimineaţă 07.30 Strict necesar 08.30 Bravo, bravissimo! (r) 10.00 Surprize, surprize... (r) 12.30 Ştirile de sâmbăta asta (r) 13.00 Teleenciclopedia (r) 14.00 Jurnalul de prânz 14.30 Istorie polemică 15.00 Pro Patria 16.00 Kronika 17.30 Interes general 18.30 Justiţiarii (s) 19.15 Ştiri. Sport 19.35 Becker (s) 19.59 TVR - 45 de ani în 45 de secunde 20.00 Jurnal. Meteo. Sport 20.30 Iartă-mă! 21.30 Niciodată nu e prea târziu! (s) 22.30 Faţă-n faţă 23.30 Jurnalul de noapte 00.00 Memorialul durerii 00.45 Marele jazz 01.45 Jurnal. Meteo. Sport (r) 02.15 Interes general (r) 03.15 Iartă-mă! (r)

Marţi, 4 decembrie

07.00 Jurnalul de dimineaţă 07.30 Strict necesar 08.20 Justiţiarii (s) 09.10 Iartă-mă! (r) 10.10 Niciodată nu e prea târziu (s/r) 11.00 TVR Timişoara 13.00 Ghici cine vine la tine (r) 14.00 Jurnalul de prânz 14.30 Puncte cardinale 15.00 Faţă-n faţă (r) 16.00 Kronika 17.00 Feminin 17.45 Visând la Hollywood (s) 18.20 Corect 18.25 Justiţiarii (s) 19.15 Ştiri. Sport 19.35 Becker (s) 19.59 TVR - 45 de ani în 45 de secunde 20.00 Jurnal. Meteo. Sport 20.30 Oferta (dramă, SUA, 1989) 22.15 Amprente 22.30 Frontal 23.30 Jurnalul de noapte 00.00 Lumea dansului 01.00 Feminin (r) 01.45 Jurnal. Meteo (r) 02.15 Puncte cardinale (r)

Miercuri, 5 decembrie

07.30 Strict necesar 08.10 Justiţiarii (s) 09.00 Oferta (f/r) 10.45 Amprente (r) 11.00 TVR Cluj 13.00 Nu uita că eşti român (r) 14.00 Jurnalul de prânz 14.30 Oameni ca noi 15.00 Bucuriile muzicii 16.00 Panorama 17.00 Medicina pentru toţi 17.45 Visând la Hollywood (s) 18.20 Corect 18.25 Justiţiarii (s) 19.15 Ştiri. Sport 19.35 Becker (s) 19.59 TVR - 45 de ani în 45 de secunde 20.00 Jurnal. Meteo. Sport 20.30 Inimi păcătoase (dramă, SUA, 1999 p. a III-a) 21.30 Cu ochii'n 4 22.30 Recurs la morală 23.30 Jurnalul de noapte 00.00 Infomania 01.00 Poveste de dragoste (r) 01.45 Jurnal. Meteo. Sport (r) 02.15 Bucuriile muzicii (r)

Joi, 6 decembrie

07.30 Strict necesar 08.10 Justiţiarii (r) 09.00 Inimi păcătoase (f/r) 10.00 Cu ochii'n 4 (r) 11.00 TVR Iaşi 13.00 Nu uita că eşti român (r) 14.00 Jurnalul de prânz 14.30 Memoria exilului românesc (r) 15.15 Eveniment. Magazin de actualitate culturală 16.00 Convieţuiri 16.30 Panorama 17.00 Vino să vezi! 17.45 Visând la Hollywood (s) 18.20 Corect 18.25 Justiţiarii (s) 19.15 Ştiri. Sport 19.35 Becker (s) 19.59 TVR - 45 de ani în 45 de secunde 20.00 Jurnal. Meteo. Sport 20.30 Schimanski: De ce suferă Schimanski? (acţiune, Germania, 1999) 22.05 Reflecţii rutiere 22.20 Euroatlantica 23.20 Jurnalul de noapte 23.50 Profesioniştii 00.50 Vino să vezi (r) 01.40 Jurnal. Meteo. Sport (r) 02.15 Reflecţii rutiere (r) 02.30 Eveniment. Magazin de actualitate culturală (r)

Vineri, 7 decembrie

07.00 Jurnalul de dimineaţă 07.30 Strict necesar 08.20 Justiţiarii (s/r) 09.10 Schimanski: De ce suferă Schimanski? (f/r) 10.45 Reflecţii rutiere (r) 11.00 TVR Craiova 13.00 Euroatlantica (r) 14.00 Jurnalul de prânz 14.30 Drepturile omului 15.30 Tribuna partidelor parlamentare 16.00 Convieţuiri 17.00 Poveste de dragoste 17.45 Visând la Hollywood (s) 18.20 Corect 18.25 Justiţiarii (s) 19.15 Ştiri. Sport 19.35 România politică 19.59 TVR - 45 de ani în 45 de secunde 20.00 Jurnal. Meteo. Sport 20.30 Ploaia de stele 22.00 Ştirile de sâmbăta asta 22.30 Amy (s) 23.30 Jurnalul de noapte 00.00 Dispariţie periculoasă (thriller, SUA, 1998) 01.35 Jurnal. Meteo. Sport (r)

EUROSPORT

Luni, 3 decembrie

09.30 Ştiri din America (r) 09.45 Bob masculin (r) 10.45 Schi alpin masculin (r) 00.45 Ştiri din America (r) 12.00

Sărituri cu schiurile (r) 13.30 Toate sporturile (r) 14.00 Bob masculin (r) 15.00 Combinata nordică (r) 16.00 Sărituri cu schiurile (r) 17.30 Fotbal (r) 19.00 Fotbal 20.30 Toate sporturile (r) 21.00 Box (r) 23.00 Fotbal (r) 00.30 Ştirile Eurosport 00.45 Combinata nordică (r) 01.45 Toate sporturile (r) 02.15 Ştirile Eurosport (r)

Marţi, 4 decembrie

09.30 Combinata nordică (r) 10.30 Sărituri cu schiurile (r) 12.00 Toate sporturile (r) 12.30 Fotbal. Eurogoluri (r) 14.00 Fotbal. Tragerea la sorţi a grupelor turneului final al CM 2002 (r) 15.30 Fotbal 17.30 Fotbal (r) 19.00 Sporturi extreme YOZ. Special 19.30 Lupte. CM 20.30 Fotbal 21.30 Box (r) 00.00 Ştirile Eurosport 00.15 Raliul Supercar 00.45 Raliul Marocului 01.15 Lupte (r) 02.15 Ştirile Eurosport (r)

Miercuri, 5 decembrie

09.30 Raliul Supercar (r) 10.00 Raliul Marocului (r) 10.30 Fotbal (r) 12.00 Judo 13.00 Lupte. CM (r) 14.00 Fotbal (r) 15.00 Fotbal 17.00 Sărituri cu schiurile. CM (r) 18.30 Fotbal (r) 20.30 Curse de maşini 21.00 Ciclism 22.00 Hipism 23.00 Golf 00.00 Ştirile Eurosport 00.15 Navigaţie 01.15 Fotbal (r) 02.15 Ştirile Eurosport (r)

Joi, 6 decembrie

09.30 Golf (r) 10.30 Navigaţie (r) 11.00 Curse de maşini (r) 11.30 Schi alpin feminin. CM (live) 12.30 Snowboard 13.00 Biatlon. CM (live) 14.00 Schi alpin feminin (r) 15.00 Biatlon. CM (live) 16.15 Biatlon (r) 17.00 Schi alpin feminin. CE 18.00 Schi alpin feminin (r) 19.00 Biatlon. CM (r) 20.30 Fotbal 21.30 Fotbal (r) 22.00 Fotbal. Cupa UEFA (live) 00.00 Ştirile Eurosport 00.15 Fotbal. Cupa UEFA 01.45 Fotbal (r) 02.15 Ştirile Eurosport (r)

Vineri, 7 decembrie

09.30 Navigaţie (r) 10.00 Curse de maşini (r) 10.30 Schi aplin feminin. CM (live) 11.30 Fotbal. Cupa UEFA (r) 13.00 Schi alpin feminin (r) 13.30 Schi alpin feminin. CM (live) 14.30 Biatlon. CM (live) 16.15 Fotbal. Cupa UEFA (r) 17.45 Combinata nordică. CM 19.00 Bob masculin. CM (live) 20.00 Biatlon. CM (r) 21.00 Bob masculin. CM (live) 22.00 Cel mai puternic om. MP 23.00 Fitness 00.00 Ştirile Eurosport 00.15 Aventură 01.15 Biatlon (r) 02.15 Ştirile Eurosport (r)

Fotbal/Stranieri

Patru jucători pe lista marcatorilor

Patru fotbaliști români, **Viorel Moldovan, Ionel Gane, Laurențiu Roșu și Alin Stoica,** au marcat goluri în partidele disputate de echipele lor de club.

Jucătorul român al echipei FC Nantes, **Viorel Moldovan**, a marcat în minutul 14 al primei reprize de prelungiri golul victoriei obținute de formația sa, sâmbătă, cu scorul de 3-2, în fața grupării Sedan, în șaisprezecimile de finală ale Cupei Ligii Franței. Moldovan a jucat până în minutul 17 al prelungirilor, el fiind schimbat cu Djemba.

Laurențiu Roșu a înscris un gol în minutul 43 al meciului pe care formația sa, Numancia, a câștigat-o, sîmbătă, cu scorul de 2-1, în deplasare la echipa Jaen, în etapa a XVII-a a diviziei a doua a campionatului Spaniei. Românul a evoluat pînă în minutul 68, fiind înlocuit cu Elias.

Fotbalistul român al grupării Deportivo Alaves, **Bogdan Mara**, a intrat pe teren în minutul 70 al partidei pe care echipa sa a câștigat-o, pe teren propriu, cu scorul de 2-0, în fața formației CF Barcelona, în etapa a XV-a a primei divizii spaniole. Mara l-a înlocuit pe Magno Mocelin. În urma acestei victorii, echipa Deportivo Alaves a devenit lidera clasamentului, după 71 de ani, ultima performanță de acest gen fiind înregistrată în sezonul 1930-1931.

Adrian Ilie nu a evoluat în meciul pe care echipa sa, CF Valencia, l-a terminat la egalitate, scor 1-1, sâmbătă, pe teren propriu, cu Real Mallorca. Jucătorul român al echipei Espanol Barcelona, **Cătălin Munteanu**, nu a evoluat în meciul disputat pe teren propriu cu Deportivo La Coruna, scor 1-0.

Ionel Gane a marcat un gol în minutul 58 al partidei terminate de echipa St.Gall la egalitate, scor 2-2, pe teren propriu, cu formația Servette Geneva, în etapa a XXI-a a campionatului Elveției. Românul a jucat pe întreaga durată a meciului.

Alin Stoica a înscris un gol în minutul 89 al meciului pe care echipa sa, Anderlecht Bruxlles, l-a câștigat, sâmbătă, pe teren prorpiu, cu scorul de 4-2, în fața grupării Mouscron, în etapa a XV-a a campionatului Belgiei. Stoica a intrat pe teren în minutul 46.

Tot în campionatul belgian, jucătorul român al formației RWD Molenbeek, **Marius Mitu**, a evoluat pe întreaga durată a meciului câștigat de echipa sa, în deplasare, cu scorul de 2-1, în fața formației Lierse. Mitu a primit un cartonaș galben în minutul 42.

În etapa a XV-a a campionatului Germaniei, echipa Energie Cottbus, cu **Laurențiu Reghecampf** pe întreaga durată a meciului și cu Vasile Miriuță până în minutul 58, a pierdut, cu scorul de 0-1, în deplasare la TSV München 1860. Miriuță a fost schimbat cu R.Vata.

Ionel Ganea a jucat până în minutul 46 al meciului pe care echipa sa, VfB Stuttgart, l-a terminat la egalitate, scor 1-1, pe teren propriu, cu gruparea Borussia Monchengladbach. Românul a fost înlocuit cu F. Adhemar.

Jucătorul român al echipei VfL Wolfsburg, **Dorinel Munteanu**, a jucat 63 de minute în meciul câștigat de formația sa, în deplasare, cu scorul de 2-1, în fața grupării Hansa Rostock. În locul românului a intrat pe teren D.Kuhbauer.

Echipa Sporting Lisabona, antrenată de **Ladislau Boloni** și cu Marius Niculae pe teren pe întreaga durată a meciului, a învins, sâmbătă, în deplasare, cu scorul de 2-0, formația Maritimo Funchal, în etapa a XIII-a a campionatului Portugaliei.

Fotbal în Europa

ITALIA - etapa a XIII-a

Juventus Torino - Perugia 2-0 (0-0)
Au marcat: Nedved '52, Trezeguet '75
Atalanta - Inter Milano 2-4 (2-1)
Au marcat: Doni '15, '22 (p) / Di Biagio '8, Vieri '60 (p), '75, Kallon '79
AC Fioretina - Piacenza 1-3 (0-1)
Au marcat: Benin '77 / Poggi '1, Hubner '84, Statuto '87
Lecce - Lazio Roma 1-2 (0-0)
Au marcat: Cirillo '67 / Crespo '59 (p), S.Inzaghi '63
- fundașul român al echipei US Lecce, Gheorghe Popescu, a evoluat pe întreaga durată a meciului.
AC Milan - Chievo 3-2 (1-2)
Au marcat: F.Inzaghi '14, Șevcenko '58 (p), '65 / Marazzina '26, Corradi '29
- jucătorul român al echipei AC Milan, Cosmin Contra, a intrat pe teren în minutul 59 în locul lui Donati.
AS Roma - Venezia 1-0 (0-0)
A marcat: Fuser 90+1
Udinese - AC Parma 3-2 (2-2)
Au marcat: Muzzi '25, '33 (p), Jorgensen '54 / Di Vaio '1, '4
Verona - Brescia 2-0 (1-0)
Au marcat: Frick '19, '46
- atacantul român Adrian Mutu a evoluat 76 de minute pentru Verona, fiind schimbat cu Casssetti.

GERMANIA - etapa a XV-a

TSV München 1860 - Energie Cottbus 1-0 (0-0)
A marcat: Max '71
VfB Stuttgart - Borussia Monchengladbach 1-1 (0-0)
Au marcat: Wenzel '48 / Kuentzel '90
Nürenberg - Schalke 04 0-3 (0-0)
Au marcat: / Hajto '61 (p), Sand '89, '90
Werder Bremen - Bayer Leverkusen 2-1 (1-1)
Au marcat: Bode '39, Verlaat '58 / Schneider '38
FC Koln - Borussia Dortmund 0-2 (0-2)
Au marcat: / Amoroso '17 (p), Ewerthon '42
FC Kaiserslautern - SC Freiburg 3-0 (1-0)
Au marcat: Klose '31, '52, Ramzy '47
Hansa Rostock - VfL Wolfsburg 1-2 (0-1)
Au marcat: Beierle '89 / Marici '33, '65.

ANGLIA - etapa a XV-a

Manchester United - Chelsea Londra 0-3 (0-1)
Au marcat: / Melchiot '6, Hasselbaink '64, Gudjohnsen '86
Charlton - Newcastle United 1-1 (0-0)
Au marcat: McDonald ' / Speed '73
Derby County - FC Liverpool 0-1 (0-1)
A marcat: / Owen '6
Sunderland - West Ham United 1-0 (0-0)
A marcat : Phillips '85
Aston Villa - Leicester City 0-2 (0-1)
Au marcat: / Akinbiyi '12, Scowcroft '51
Blackburn - Middlesbrough 0-1 (0-1)
A marcat: Boksici '45
Ipswich - Arsenal Londra 0-2 (0-1)
Au marcat: Ljungberg '5, Henry '56 (p)

SPANIA - etapa a XV-a

Espanol Barcelona - Deportivo La Coruna 1-0 (0-0)
A marcat: Tamudo '49
Real Madrid - Osasuna Pamplona 2-1 (2-0)
Au marcat: Morientes '12, Raul '16 / Aloisi '84
CF Valencia - Mallorca 1-1 (0-1)
Au marcat: Mista '80 / Luque '12
Deportivo Alaves - CF Barcelona 2-0 (1-0)
Au marcat: Llorens '23 (p), Ibon Begona '62

PORTUGALIA - etapa a XIII-a

FC Porto - Farense 2-0 (2-0)
Au marcat: Deco '11, Clayton '30
Maritimo Funchal - Sporting Lisabona 0-2 (0-0)
Au marcat: Jardel '61 (p), Pedro Barbosa '78
Salgueiros Porto - Boavista Porto 1-1 (1-0)
Au marcat: Sanchez '15 (p) / Toy '81

OLANDA - etapa a XVI-a

De Graafschap - FC Groningen 1 - 2
Heerenveen - Feyenoord Rotterdam 1 - 0
FC Twente - Fortuna Sittard 1 - 1
PSV Eindhoven - AZ '67 Alkmaar 3 - 0
RKC Waalwijk - Roda JC Kerkrade 3 - 0

BELGIA - etapa a XV-a

La Louviere - Westerlo 3 - 3
Anderlecht Bruxelles - Mouscron 4 - 2
RC Genk - St.Trond 2 - 2
Lierse - RWD Molenbeek 1 - 2
La Gantoise - Lommel 0 - 0
Beveren - GB Anvers 1 - 1
Antwerpen - Lokeren 1 - 1

ELVEȚIA - etapa a XXI-a

Aarau - Young Boys Berna 2 - 0
Lausanne - Sion 2 - 1
Neuchatel Xamax - Lugano 1 - 3
St.Gall - Servette Geneva 2 - 2
FC Zürich - Lucerna 1 - 1

Pagină realizată de Ovidiu BOICA

Fotbal/Transfer

Pătrașcu la Piacenza

Fundașul român al echipei bulgare Litex Loveci, Aurelian Bogdan Pătrașcu, a semnat un contract pentru o perioadă de cinci ani cu formația italiană de primă divizie Piacenza, a anunțat site-ul "Rete.it".

Potrivit site-ului citat, jucătorul român, care a fost achiziționat de clubul Piacenza în schimbul sumei de 1,5 milioane de euro, se va alătura noii sale echipe pe data de 12 decembrie.

Fotbal/Stranieri

Cernat a ratat un penalti

Jucătorul român al echipei Dinamo Kiev, Florin Cernat, a ratat o lovitură de la 11 metri în minutul 90 al partidei restante din etapa a IX-a a campionatului Ucrainei pe care formația sa a terminat-o la egalitate, scor 0-0, vineri, în deplasare la gruparea Metalurg Donețk.

Cernat a intrat pe teren în minutul 66, în locul lui Gavrancic.

Celălalt jucătorul român al echipei Dinamo Kiev, Tiberiu Ghioane, a evoluat pe întreaga durată a meciului.

Drapelul echipei de F1 Jordan a fost coborât în bernă în memoria lui George Harrison

Drapelul echipei de Formula 1 Jordan a fost coborât în bernă, vineri, la sediul de la Silverstone, în memoria muzicianului George Harrison, fost component al grupului Beatles, care a decedat din cauza unui cancer.

Decesul cântărețului britanic a fost anunțat, vineri, de postul de televiziune Sky News. Președintele grupării Jordan, irlandezul Eddie Jordan, care a fost prieten cu Harrison, a declarat, într-un comunicat, că regretă dispariția fostului component al formației Beatles.

"George va lipsi mult echipei noastre, pentru că el era un suporter minunat, mereu alături de noi, transmițîndu-ne tuturor o stare de bine. Pasiunea mea pentru muzică și pasiunea lui pentru cursele de Formula 1 ne-au apropiat. Am petrecut clipe de neuitat în studiourile de înregistrări", a afirmat fondatorul echipei Jordan

Eddie Jordan a adăugat că George Harrison a asistat la numeroase curse de Formula 1. "George era o persoană foarte discretă și îmi plăcea să mă aflu în compania lui. Pentru echipă, era totodată un prieten și o sursă de inspirație", a menționat Jordan.

A căzut cortina!

Rezultate înregistrate în ultima etapa a turului:

Oţelul Galaţi - Rapid Bucureşti 2-0 (2-0)
Au marcat: Guriţă '4, M.Dinu '39

Ceahlăul Piatra Neamţ - UM Timişoara 5-1 (3-0)
Au marcat: Lupuţ '31, T.Şerban '37, '68, Solomon '43, C.Ilie '82 (p) / Bătrînu '72

Petrolul Ploieşti - Farul Constanţa 1-1 (0-0)
Au marcat: Irimescu '88 / Ţeican '68

FC Argeş - Sportul Studenţesc 5-1 (3-0)
Au marcat: Vlădoiu '1, 25, 81 (p), Gr.Tudor '19, Iordache '86 / Ciubotariu '69

Gloria Bistriţa - FCM Bacău 2-0 (0-0)
Au marcat: Bucuroaia '70, '86

FC Naţional - Universitatea Craiova 1-1 (0-1)
Au marcat: P.Marin '60 / G.Coman '6 (autogol)

FC Braşov - Dinamo Bucureşti 1-1 (0-0)
Au marcat: Moldovan '70 / V.Munteanu '55

Steaua - Astra Ploieşti 1-0 (1-0)
A marcat: Cl.Răducanu '3

Statistici...

Oţelul Galaţi - Rapid Bucureşti 2-0 (2-0)
-Jucătorul echipei Oţelul Galaţi, Marian Dinu, a marcat golul cu numărul 300 din această ediţie de campionat şi primul său gol într-un meci din Divizia A.
-Jucătorul formaţiei rapidiste, Nicolae Constantin, a evoluat în meciul cu numărul 100-a într-un meci din Divizia A, iar fotbalistul echipei Oţelul, Sorin Ghionea, a marcat al 50-lea gol al său în prima divizie.

Ceahlăul Piatra Neamţ - UM Timişoara 5-1(3-0)
-Jucătorul echipei timişorene, Sorin Vlaicu, a evoluat pentru a 200-a oară într-o partidă din Divizia A.

Petrolul Ploieşti - Farul Constanţa 1-1(0-0)

FC Argeş - Petrolul Ploieşti 5-1 (3-0)
-Atacantul echipei argeşene, Jean Vlădoiu, a înscris cel de-al 125-lea gol al său în Divizia A.

Gloria Bistriţa - FCM Bacău 2-0(0-0)
-Echipa Gloria Bistriţa a cîştigat toate cele zece partide disputate pe teren propriu cu formaţia băcăuană.

FC Naţional - Universitatea Craiova 1-1(0-1)
-În cadrul acestui meci au fost acordate 13 cartonaşe galbene.
-Jucătorul echipei FC Naţional, Gabriel Caramarin, a ratat un penalti.
-Fotbalistul formaţiei "bancare" ,Adrian Falub, a evoluat pentru a 300-a oară într-o partidă din Divizia-A, în timp ce Gabriel Vochin (Universitatea Craiova) a jucat partida cu numărul 200 în prima divizie.

Victorie printr-un gol din ofsaid

Formaţia Steaua Bucureşti a învins, duminică, pe teren propriu, cu scorul de 1-0 (1-0), echipa Astra Ploieşti, în ultima partidă a etapei a XV-a a Diviziei A, ultima a turului de campionat.

Ştefan Iovan (antrenor secund Steaua): "Nu ne-am putut face jocul de pase din cauza terenului. Am reuşit să înscriem repede, după care ne-am retras deliberat în jumătatea noastră de teren pentru a-i prinde pe ploieşteni pe contraatac. Lupta pentru titlu nu s-a încheiat şi ne vom juca în continuare şansele".

Gheorghe Mulţescu (antrenor principal Astra): "Am scăpat cea mai mare şansă de a lua puncte pe terenul Stelei. Gazdele au marcat, după greşeli în lanţ ale jucătorilor mei, la o fază fixă, la care Dună trebuia să-l marcheze pe Falemi, iar Pufu pe Răducanu. Am avut o serie de ocazii de a înscrie, dar ne-a lipsit şutul decisiv. Jucătorii mei au dominat jocul, dar acest lucru nu mă încălzeşte. Am adoptat o tactică prin care am ţinut adversarii departe de careul nostru şi cred că ne-am depăşit condiţia în această partidă. Pe Ilyeş, care este un jucător firav, trebuia să-l schimb încă din minutul 30, deoarece a mimat jocul, a evitat orice contact cu adversarii. În vacanţa competiţională sigur ne vom întări lotul şi voi renunţa la unii dintre jucătorii aduşi de la Plopeni".

♦ Galeria formaţiei Steaua a afişat în timpul partidei următoarele bannere: "La cum jucaţi, aşa galerie meritaţi", "Să joci la Steaua - o onoare, pentru voi e cruntă nepăsare", "Ultraşi pentru culori, nu pentru jucători", "Nu ne meritaţi, nu ne pătaţi istoria".

Gol anulat

Echipa Dinamo Bucureşti a terminat la egalitate, scor 1-1 (0-0), partida disputată, duminică, în deplasare, cu formaţia FC Braşov, în etapa a XV-a a Diviziei A

Gabi Stan (antrenor FC Braşov): "Partida a fost extrem de dificilă pentru noi, deoarece am avut aproape jumătate din jucători indisponibili. Dacă mai punem la socoteală şi faptul că terenul a fost impracticabil, cred că sunt destule motive să fiu indulgent cu echipa mea. Cu toate acestea am fost extrem de nemulţumit de evoluţia lui Şandor, care, dacă ar fi marcat atunci cînd a avut ocazia, şi-ar fi adus echipa în avantaj. Sunt foarte nemulţumit şi de modul în care asistentul Alexandru Nicolae a luat unele decizii, ca de exemplu cea din minutul 70 cînd a anulat, pe motiv de ofsaid, un gol valabil marcat de Vascko. Totuşi sunt bucuros că meciul s-a terminat la egalitate deoarece şi Dinamo ar fi putut înscrie mai multe goluri, cel puţin în a doua repriză. Trebuie să ne gândim serios în această pauză competiţională şi să achiziţionăm câţiva jucători, pentru că avem reale probleme".

Ion Marin (antrenor Dinamo): "Jocul a fost disputat, cu multe ocazii şi a plăcut publicului. Sunt mulţumit de rezultat, deşi, dacă Mihalcea ar fi marcat imediat după înscrierea primului gol, cred că meciul ar fi fost tranşat în favoarea noastră. Suntem campioni de toamnă, cu două puncte avans, însă acest lucru nu înseamnă nimic, deoarece urmează un retur foarte greu, iar Dinamo va trebui să se lupte cu echipe destul de puternice cum ar fi FC Naţional, Steaua şi Rapid. Braşovul a jucat peste aşteptări şi cred că putea învinge la fel de bine cum ar fi putut şi echipa mea".

♦ Gabi Stan l-a lovit peste cap şi i-a dat un şut lui Şandor, acuzându-l că i-a pierdut meciul.

♦ În tribune au fost peste 400 de suporteri dinamovişti veniţi din toată ţara, în special din Ardeal. La final jucătorii dinamovişti au salutat galeria, care scanda:"Campionii!".

Egal în "Cotroceni"

Cosmin Olăroiu (antrenor FC Naţional): "A fost un meci disputat, pe un teren greu, care ne-a împiedicat să construim aşa cum ne-am fi dorit. Am ratat enorm de mult. Nu ne-am stabilit ca obiectiv să obţinem campionatul sau să fim campioni de toamnă. Important este să jucăm bine, iar fotbaliştii şi-au dorit foarte mult victoria, dînd dovadă de caracter. Mă doare sufletul să văd nişte bărbaţi cu lacrimi în ochi la vestiare. Nici un jucător de la FC Naţional nu se va transfera, în această vacanţă, la o altă echipă din campionatul intern. Cred că Radu Niculescu va rămîne la Naţional, dar nu ştiu care este situaţia contractului lui şi depinde şi de opţiunea lui de a rămîne. Referitor la faza din ultimele minute de joc, am văzut că Mitrovici a fost tras de tricou, dar nu ştiu dacă era în careu, iar la ghinionul pe care l-am avut în acest meci, cred că ratam şi acest penalti".

♦ La conferinţa de presă de după meci nu s-a prezentat nici un oficial al clubului Universitatea Craiova, deoarece se află în "silentio stampa".

♦ Caramarin (FC Naţional) a ratat o lovitură de la 11 metri în minutul 31, lovind în colţul din stînga al porţii apărate de Preda.

♦ În minutul 45, Mitrovici (FC Naţional) a trimis balonul în stîlpul din dreapta al porţii echipei craiovene.

♦ Preşedintele grupării FC Naţional, Gino Iorgulescu, a declarat că echipei bancare trebuia să i se acorde un penalti în ultimele minute de joc.

♦ Ziariştii nu au primit permisiunea de a intra în sala de conferinţe timp de aproximativ jumătate de oră, deoarece presa a relatat despre incidentul în care a fost implicat directorul sportiv al clubului FC Naţional, Vicenţiu Iorgulescu, şi un maseur al grupării Astra Ploieşti, după meciul dintre cele două echipe, disputat pe data de 18 noiembrie, în etapa a XIII-a a Diviziei A.

CLASAMENTUL

1.Dinamo	15	9	5	1	36-16	32 (+11)
2.FC Naţional	15	8	6	1	28-11	30 (+6)
3.Steaua	15	9	1	5	27-17	28 (+4)
4.Rapid (*)	15	8	3	4	23-16	27 (+6)
5.Universitatea	15	6	5	4	23-19	23 (-1)
6.Farul	15	6	4	5	20-21	22 (+1)
7.Gloria	15	7	1	7	16-19	22 (-2)
8.Ceahlăul	15	6	3	6	21-19	21 (0)
9.Oţelul	15	5	5	5	14-11	20 (-4)
10.FCM Bacău	15	6	2	7	19-23	20 (-4)
11.FC Braşov	15	5	4	6	17-17	19 (-2)
12.Astra	15	3	6	6	15-16	15 (-9)
13.FC Argeş	15	4	3	8	14-23	15 (-9)
14.Petrolul	15	3	4	8	14-28	13 (-8)
15.Sportul	15	4	1	10	18-33	13 (-8)
16.UM Timişoara	15	3	3	9	14-30	12 (-9)

(*) - Echipa Rapid a fost penalizată cu cinci puncte de Comisia de Disciplină a Ligii Profesioniste de Fotbal, deoarece a părăsit terenul în minutele de prelungire ale partidei cu FC Braşov, din etapa a XIII-a. Decizia LPF nu este încă definitivă, deoarece echipa rapidistă a contestat sancţiunea la Comisia de Apel. Clasamentul a fost realizat luînd în calcul scorul de 3-0 pentru echipa braşoveană

Fotbal/Echipa naţională

Mircea Sandu se va întâlni cu Gheorghe Hagi

Preşedintele Federaţiei Române de Fotbal (FRF), Mircea Sandu, se va întâlni, astăzi, cu Gheorghe Hagi pentru a discuta demisia acestuia din postul de antrenor al echipei naţionale a României, a declarat, duminică, după meciul FC Braşov - Dinamo, impresarul Ioan Becali.

"Hagi a stat câteva zile la Poiana Braşov, dar duminică dimineaţă a plecat spre Bucureşti. El se va întâlni, luni (n.a. astăzi), cu Mircea Sandu pentru a discuta despre demisia sa", a spus Becali.

Gheorghe Hagi l-a anunţat telefonic pe Mircea Sandu, pe 26 noiembrie, că renunţă la postul de selecţioner, urmând ca la întoarcere preşedintelui FRF din Coreea de Sud, cei doi să poarte o discuţie în acest sens.

Pagină realizată de Ovidiu BOICA

BIBLIOTECA „ASTRA" SIBIU

Votcă şi bani pentru "marinari"

Învingând pe Sportul studenţesc în finala celei de-a III-a ediţii a Cupei Stalinskaya, Oţelul Galaţi a intrat în posesia premiului de 20.000 de dolari şi a trofeului transmisibil. Pe locul al treilea s-a clasat FC Naţional, echipă ce a învins la penaltiuri pe FCM Bacău.

Amănunte în PAGINILE 2-3.

Premiile ediţiei a III-a a Cupei Stalinskaya

Locul I: Oţelul Galaţi - 20.000 de dolari.
Locul al II-lea: Sportul studenţesc - 8.000 de dolari.
Locul al III-lea: FC Naţional - 5.000 de dolari.
Locul al IV-lea: FCM Bacău - 3.000 de dolari.
Locurile V-VIII: Dinamo, Rapid, FC Baia Mare, Gloria Bistriţa - câte 1.000 de dolari.
Golgeterul competiţiei: Nicolae Diniţă (Sportul studenţesc) -15 goluri.
Cel mai bun portar: Bogdan Argeş Vintilă (FC Naţional).
Cel mai tehnic jucător: Cătălin Tofan (Oţelul Galaţi).

"Fotbalul modern are nevoie de viteză, forţă şi dinamism"

Interviu cu Cosmin Olăroiu, antrenorul formaţiei FC Naţional

Pag. 3

Tribuna sporturilor

Anul XI, nr. 397, 10 decembrie - 15 decembrie 2001 — 8 pagini 1500 lei

"Los Platanos" în tribune

În ultimele trei zile ale ediţiei cu numărul 3 a Cupei Stalinskaya Naţionalul a fost încurajat din tribune şi de deja celebra formaţie "Los Platanos", nelipsită din tribunele stadionului "Cotroceni". Cei cinci membri ai formaţiei, îmbrăcaţi în culorile Naţionalului, bleu-albastru, şi purtând sombrero pe cap, au întreţinut atmosfera în Palatul Sporturilor "Transilvania". "Am ţinut din tot dinadinsul să fim prezenţi şi la Sibiu, la acest turneu de sală dotat cu Cupa Stalinskaya. Ne pare rău că formaţia pe care o îndrăgim atât şi pe care o încurajăm meci de meci nu a reuşit să obţină decât locul al treilea", a afirmat unul dintre membrii formaţiei.

Olăroiu s-a enervat

Supărat că echipa sa a ratat calificarea în finala mare în dauna Oţelului, antrenorul bancar Cosmin Olăroiu nu a mai intenţionat să intre pe teren în finala mică, pe care formaţia sa a câştigat-o la penaltiuri. El s-a dezechipat, totuşi, în cea de-a doua repriză, şi chiar a intrat la joc, enervat de cei de pe banca de rezerve a echipei sale, cărora le-a strigat la un moment dat "bă, voi sunteţi cretini? Nu sunteţi în stare să faceţi nişte schimbări?".

Naţionalul donează premiul

Venită la Sibiu pentru marele premiu de 20.000 de dolari, FC Naţional s-a văzut nevoită să intre în posesia unei sume de 4 ori mai mică. La conferinţa de presă antrenorul Cosmin Olăroiu a afirmat că suma câştigată va fi donată, probabil unei case de copii sau unui azil de bătrâni pentru cadouri cu ocazia sfintei sărbători a Crăciunului.

Gălăţenii îşi vor primi restanţele

Iniţial, gălăţenii ar fi vrut să evolueze la Cupa Stalinskaya cu o banderolă neagră pe braţe în semn de protest pentru că nu şi-au încasat restanţele financiare. Ei au fost convinşi în ultimul moment să renunţe, fiind asiguraţi că îşi vor primi banii până pe 21 decembrie. în ceea ce priveşte ceî 20.000 de dolari, premiul câştigat la Cupa Stalinskaya, elevii antrenorului Victor Roşca vor hotărâ singuri ce vor face, conducerea neavând nici un amestec.

"REGE" ÎN "TRANSILVANIA"

Ex-selecţionerul Gheorghe Hagi a fost căpitanul uneia dintre formaţiile care au susţinut, sâmbătă, după disputarea celor două semifinale ale Cupei Stalinskaya, un meci demonstrativ. Hagi a reuşit să şi înscrie de două ori, scorul final al meciului fiind de 13-13. Alături de "Rege" s-au mai aflat internaţionalii Florin Cernat şi Tiberiu Ghioane, Gabi Balint, Zoltan Iasko, Ioan Andone, arbitrii Marian Salomir şi Cristi Balaj, Cosmin Olăroiu sau Radu Niculescu.

Drumul spre finale

Foto: Daniel BĂLŢAT

Debutul acestei a III-a ediţii a Cupei Stalinskaya l-a constituit meciul dintre campioana de toamnă Dinamo şi învingătoarea Rapidului din ultima etapă, Oţelul Galaţi. Elevii lui Vivi Roşca au trecut lejer de mult mai experimentaţii adversari, scorul final fiind de 9-4 pentru marinari.

"Bancarii" au învins greu, în meciul cu numărul 2 al primei zile, pe Sportul studenţesc, o formaţie mai proaspătă dată fiind şi media de vârstă a "studenţilor". Au intrat în posesia celor trei puncte însă jucătorii mai experimentaţi, graţie unui gol înscris în ultimul minut de Sergiu Radu.

Bacăul lui Gheorghe Poenaru a semnat prima înfrângere a Gloriei Bistriţa, iar Rapidul a trecut greu de FC Baia Mare, scor 5-4, în ultimele două meciuri ale zilei.

A doua zi, în grupa A s-au întâlnit învinsele din primele partide, Dinamo şi Gloria Bistriţa. Cu un plus evident de experienţă şi valoare, elevii lui Ion Marin s-au impus cu scorul de 9-5. În aceeaşi grupă, echipele moldovene Oţelul şi FCM Bacău şi-au împărţit punctele.

În grupa B, Olăroiu şi compania a spulberat Rapidul, scorul de 8-2 fiind cel mai mare înregistrat la această ediţie, iar Sportul a învins cu 10-8 pe FC Baia Mare, într-un meci în care golgeterul turneului, Diniţă, a marcat 4 goluri. În urma acestor rezultate, Naţionalul era ca şi calificată în semifinale.

Aproape calificaţi în semifinale, băcăuanii aveau nevoie de o victorie în partida cu Dinamo, însă au învins, trimiţându-i acasă pe "câinii roşii". Pe locul doi s-a clasat Oţelul, chiar dacă a pierdut la Gloria Bistriţa.

Nici "giuleştenii" nu au avut o soartă mai bună decât cea a dinamoviştilor, ieşind din cursă după ce au fost învinşi şi de Sportul studenţesc, în cea de-a treia zi a întrecerilor. "Studenţii" lui Andone s-au calificat în semifinale alături de FC Naţional, formaţie care a obţinut şi cea de-a treia victorie, în faţa formaţiei FC Baia Mare.

În prima semifinală, oarecum surprinzător Sportul a trecut de FCM Bacău, cu scorul de 7-3, iar FC Naţional a rata calificarea în finala mare după ce a fost învinsă de Oţelul Galaţi cu un gol marcat în ultimele secunde de joc.

Finala mică

"Bancarii" s-au impus la penaltiuri

FC Naţional - FCM Bacău 8-7 (2-2, 3-3)

Pentru desemnarea ocupantei locului al III-lea pe podiumul ediţiei a III-a a Cupei Stalinskaya a fost nevoie de lovituri de departajare. Meciul a fost unul strâns, însă s-a văzut în jocul ambelor echipe o uşoară dezamăgire pentru ratarea calificării în finala mare.

Băcăuanii au deschis scorul în primul minut prin Ciocoiu. A egalat rapid Gabi Popescu, un minut mai târziu. După aproape 10 minute fără gol Codreanu a adus echipa lui Poenaru în avantaj, însă scorul pauzei a fost stabilit de Ceka (12). La 7 minute de la reluare Pitu a marcat pentru FCM Bacău, însă Gabi Popescu a trimis meciul la penaltiuri cu 2 minute înainte de final.

Au transformat, pe rând, Pitu (Bacău), Sergiu Radu (Naţional), M. Ilie (B), Olah (N), Văduva (B), Falub (N), Bădoi (B), Mitrovic şi Bogdan Vintilă (N), în vreme ce Cristi Ciocoiu, cu un şut plasat, în stânga portarului bancarilor, a "semnat" înfrângerea echipei sale.

FC Naţional: M. Popa - Nae, Ceka, Al. Chiriac, Olah. Au mai jucat Olăroiu, Sergiu Radu, M. Iordache, Falub, Caramarin, Potocianu, G. Coman, Gabi Popescu, Mitrovic, Dejan Micic, Fulganu, B. Vintilă şi Ad. Matei.

FCM Bacău - R. Lucescu - Ciocoiu, Mircea Ilie, Codreanu, Bădoi. Au mai jucat Fl. Petcu, Pitu, M. Croitoru, Văduva, Dudiţă.

Finala mare

A învins experienţa

Oţelul Galaţi - Sportul studenţesc 7-5 (4-3)

Finală mare, premiul de 20.000 de dolari şi trofeul "Cupa Stalinskaya" au fost câştigate de "marinarii" de apă dulce de la Galaţi. Meciul a fost unul deosebit de strâns, gălăţenii desprinzându-se în învingători abia spre finalul jocului. De "vină" a fost şi miza locului I, organizatorii dovedindu-se inspiraţi în momentul în care au decis ca diferenţa dintre premiul pentru primul loc şi cel secund să fie mare.

"Studenţii" au deschis scorul încă din primul minut prin Galamaz. A egalat imediat V. Tănase, iar Boştină a adus Oţelul în avantaj în minutul 3. După ce Cruceru a egalat, în minutul 12, Boştină a punctat pentru 3-2 pentru echipa din Galaţi. Până la concluzia primei reprize ambele echipe au mai marcat o dată, prin Ogăraru (15), respectiv Diniţă (14).

La două minute de la reluare Diniţă a restabilit egalitatea. Din acest moment gălăţenii au înscris de trei ori consecutiv prin Maleş (20), Ad. Toma (22) şi Baştină (24), luând o opţiune serioasă pentru câştigarea trofeului. Până la final Diniţă mai punctează o dată pentru Sportul, însă "studenţii" au fost nevoiţi, în cele din urmă, să se mulţumească cu locul secund şi premiul de 8.000 de dolari.

Oţelul: Cristi Munteanu - Tofan, Boştină, Baştină, V. Tănase. Au mai jucat Guriţă, Maleş, Pelin, Ad. Toma, Bogdan Andone şi Ogăraru.

Sportul stud.: Stanca - Galamaz, Diniţă, Pădureţ, Fl. Cruceru. Au mai jucat V. Niţu, Musteaţă, V. Negru şi Cr. Irimia.

Foto: Daniel BĂLŢAT

Grupa A

Dinamo - Oţelul 4 - 9 (2 - 4)

Au marcat: Cl. Niculescu (5 şi 17), Zicu (15), S. Ilie (24)/ Tofan (4, 6 şi 29), Pelin (11), Tănase (12 şi 30), Maleş (17), Toma (19), Guriţă (20).

FCM Bacău - Gloria Bistriţa 9 - 4 (5 - 1)

Au marcat: Bădoiu (1, 19), Ciocoiu (3), Mircea Ilie (4), Fl. Petcu (5, 23), Pitu (16, 17), Cristea (27)/ Costin Viorel (14), Zahariu (28), Sănmărtean (21), Croitoru (29 - autogol)

Dinamo - Gloria 9 - 5 (2 - 3)

Au marcat: Vali Năstase (1, 17), Tameş (9, 26), Bolohan (6), Cl. Niculescu (17), Onuţ (21, 27), Sabin Ilie (23)/ Bucuroaia (6), Zahariuc (9), Gorga (14), Coroian (19, 25).

FCM Bacău - Oţelul Galaţi 5 - 5 (3 - 3)

Au marcat: Bădoiu (7, 10), Codreanu (9), Pitu (24)/ Boştină(13), Tănase (12), Dinu (13), Băştină (17), Males (20)

Dinamo - FCM Bacău 5 - 7 (2 - 5)

Au marcat: Zicu (11), Sabin Ilie (5, 27), Bălţioi (27), Munteanu (28)/ Bădoi (3), Văduva (4), Pitu (12, 18), Ciocoiu (15), Ilie (29).

Gloria Bistriţa - Oţelul Galaţi 5 - 4 (3 - 1)

Au marcat: Tuturoiu (8), Sănmărtean (11), Costin (15), Coroian (27, 29), Pelin (30)/ Guriţă (12), Bucătaru (17), B Andone (19).

Clasament grupa A:

1. FCM Bacău	3	2	1	0	21-14	7
2. Oţelul Galaţi	3	1	1	1	18-14	4
3. Dinamo	3	1	0	2	18-21	3
4. Gloria Bistriţa	3	1	0	2	14-22	3

GrupaB

FC Naţional - Sportul 8-7 (4-3)

Au marcat: Gabi Popescu (1,6), Petre Marin (12, 14, 28), S. Radu (18,30, Potocianu (23) / V. Niţu (5), Cruceru (8), Diniţă (9, 16), Pădureţ (24, 26, 29).

Rapid - FC Baia Mare 5-4 (4-2)

Au marcat: Raţ (6,7), G. Nicolae (7), Niţă (15), Chiriţă (2) / Negrean (4), Bilaşco (5), Gh.Bar (17), Cornea (27).

FC Naţional - Rapid 8-2 (4-0)

Au marcat: Gabi Popescu (3, 10), Petre Marin (10, 18, 27), Coman (11), Ceka (23), S. Radu (29) / Şumudică (16), Măldărăşanu (25)

Rapid - Sportul 5-8 (2-4)

Au marcat: Voicu (10), Chiriţă (14), Perjă (18, 19, 22) / Diniţă (3, 13, 28, 30), Pădureţ (5, 13, 21), Negru (15).

FCNaţional - FC Baia Mare 9-5 (4-1)

Au marcat: Sergiu Radu (3,5), Fulganu (7), Albuţ (13-autogol), Petre Marin (18), Coman (24,25), Olăroiu (27), Caramarin (30 / Ţiplea (10), Drule (19), Bilasco (24) Cornea (26), Colar (30).

Sportul studenţesc - FC Baia Mare 10-8 (6-3)

Au marcat: Diniţă (4), Pădureţ (2), Voicilă, V.Negru, Irimia, Cruceru / Bilaşco (2), Drule (3), Colar (2), Cornea.

Clasamentul grupei B

1. FC Naţional	3	3	0	0	25-14	9
2. Sportul studenţesc	3	2	0	1	25-21	6
3. Rapid Bucureşti	3	1	0	2	12-20	3
4. FC Baia Mare	3	0	0	3	17-24	0

Tribuna sporturilor

Fondat în 1990
Str. G. Coşbuc, nr. 38, 2400
Tel. 21.12.81; 43.31.93
Tel./Fax. 21.41.41
Editat de Casa de Presă şi Editură Tribuna
ISSN 1220-3457
Tiparul executat la SC Tipotrib SRL

Consiliul de Administraţie
Emil David - director general
Mircea Biţu - director editorial
Vasile Tâlvan - director economic
Colectivul redacţional
Ovidiu Boica - şef departament
N.I. Dobra, Octavian Rusu, Mihai Bratu - seniori editori
Marius Ionescu, Dragoş Bako - reporter
Ramona Popa, Victor Cociu, Gheorghe Răşinaru - colaboratori
Fred Nuss, Daniel Bălţat - foto

Pagină realizată de Ovidiu BOICA şi Dragoş BAKO

"Fotbalul modern are nevoie de viteză, forţă şi dinamism"

Cosmin Olăroiu nu se consideră vedetă ci, cel mult, o persoană publică. Ştiţi despre el că este antrenorul lui FC Naţional de la începutul acestui campionat.

Sosit în Sibiu pentru turneul fotbalistic de sală, Olăroiu ne-a fost partener de dialog. Am încercat să surprindem în interviu nu doar fotbalul, ci şi omul Cosmin Olăroiu...

- Consideraţi că valoarea unei echipe este direct proporţională cu poziţia ocupată în clasament?

- În România, din nefericire, nu întotdeauna se întâmplă lucrul acesta. Sunt mai mulţi factori care la noi perturbă o bună desfăşurare a campionatului şi cred că nu se vor remedia în viitorul apropiat.

- Ce v-a determinat să antrenaţi FC Naţional?

- Există o legătură sufletească între mine şi această echipă, întrucât eu aici am debutat.

- Ce părere aveţi despre faptul că sunteţi considerat uneori drept un antrenor ce are mai mult "norocul începătorului", decât competenţa necesară?

- În fotbal nu cred că poate exista noroc timp de un an, iar părerea mea este că am avut mai multe neşanse decât noroc. Echipa are însă un potenţial de joc bun.

- Ce anume din experienţa acumulată peste hotare valorificaţi când antrenaţi?

- Disciplina şi când spun disciplină mă refer atât la disciplina în teren, cât şi la antrenamente. Reprezintă o cale sigură de succes.

- În ce sens aţi căpătat experienţă la Samsung Blue Wings, echipa din Coreea de Sud la care aţi activat?

- Acolo fiecare meci era consdierat o adevărată finală, iar răsturnările de situaţii frecvente: echipa de pe ultimul loc putea să o bată pe cea de pe primul. Experienţă am căpătat foarte multă pentru că am jucat în 231 de partide. Acolo am înţeles că fotbalul modern are nevoie de viteză, forţă şi dinamism.

- Aţi avut momente când v-aţi gândit să renunţaţi la fotbal?

- Nu, niciodată.

- Dacă n-ar fi fost fotbalul, ce altă profesie credeţi că vi s-ar fi potrivit?

- Cred că pilot de curse. Iubesc foarte mult maşinile şi viteza.

- Reuşiţi să împăcaţi profesia cu familia?

- Încerc să fac acest lucru, însă acord mai mult timp fotbalului.

- Prin ce prismă vedeţi femeia?

- Personajul fără de care n-ar exista lumea. Bărbaţii nu pot trăi fără femei.

- Ce pasiuni aveţi?

- Sportul, filmele şi lectura.

- Cât costă statutul de vedetă?

- În România nu există vedete... doar persoane publice. Implică renunţarea la timp, un anumit standard de viaţă şi de comportament - trebuie să-ţi menţii imaginea.

- În ce ţară v-ar plăcea să trăiţi?

- Italia. Cred că aceasta reprezintă visul oricărui om ce activează în fotbal.

- În momentul acesta, care ar fi cel mai potrivit antrenor pentru echipa naţională de fotbal?

- Mircea Lucescu - pentru că el nu doar antrenează, ci construieşte echipa. Oricum cred că naţionala de fotbal va avea un viitor bun.

- Ce le transmiteţi sibienilor în prag de sărbători?

- Le doresc foarte multă sănătate. Îmi pare rău că nişte suporteri minunaţi nu au o echipă în Divizia A, dar mă bucur că le-am putut oferi aceste meciuri de sală, fiind aproape de ei şi de sufletul lor.

A consemnat
Odeta GHIŢĂ

Marii absenţi

În mare, cele opt participante la această ediţie a III-a a Cupei Stalinskaya au deplasat, la Sibiu, cei mai buni jucători ai momentului, la care s-au adăugat o serie de tineri de perspectivă din pepiniera proprie.

Dinamo i-a avut în lot pe internaţionalii Bogdan Lobonţ, Giani Kiriţă, Vali Năstase, Ovidiu Stîngă sau Ianis Zicu, însă au lipsit portarul Florin Prunea, cel care, probabil, va părăsi gruparea din "Ştefan cel Mare" în vară, Adi Mihalcea (deşi prezent la Sibiu, golgeterul primului eşalon la finele turului nu a jucat nici un minut, sau Ovidiu Tîlvan.

Vicecampioana de toamnă, FC Naţional, a apărut în oraşul de pe malurile Cibinului fără Carabaş sau Didi Prodan, dar cu un al treilea sârb, aflat în probe, Dejan Micic. Au evoluat pentru finalista mică Bogdan Vintilă, Adi Matei, Falub, Potocianu, Gabi Popescu, Mitrovic, Sergiu Radu, Caramarin sau Sergiu Radu. De remarcat că la echipa bancară a evoluat şi antrenorul Cosmin Olăroiu, fiind singurul tehnician care a intrat pe teren.

Antrenorul sibian Viorel Hizo a revenit acasă cu echipa ce a fost timp de peste 180 de minute egala celor de la Paris Saint Germain în turul I al Cupei UEFA, fără Daniel Pancu, plecat sâmbătă în Italia, unde va suferi pe 12 decembrie o operaţie, fără Emilian Dolha sau Ienci. Nu au lipsit în schimb Mutică, Perjă, Raţ, Măldărăşanu, Schumacher, Bogdanovic, Narcis Răducan, Şumudică sau Robert Niţă. Prezent la Cupa Stalinskaya, un alt giuleştean, Ioan Ovidiu Sabău nu a evoluat nici un minut însă.

La băcăuani au evoluat, printre alţii, atacanţii Ciocoiu şi Bădoi, Codreanu, Văduva, Gîreadă, Florin Petcu sau Răzvan Lucescu. Au lipsit brazilianul Nivaldo , Cătălin Cursaru şi veteranul Daniel Iftodi.

Cel mai mediatizat jucător al formaţiei Gloria Bistriţa, Lucian Sănmărtean, a fost şi la Cupa Stalinskaya titular de drept în echipa lui Constantin Cîrstea. Alături de el, pentru formaţia ardeleană au mai evoluat Costel Cîmpeanu, Mîndrean, Coroian, Bucuroaia, Zahariuc sau Costin. Au lipsit Vrăjitoarea, Turcu sau Vasile Popa. De remarcat faptul că Gloria Bistriţa a mai evoluat la Sibiu, în toamnă, în "optimile" Cupei României-Tuborg, pe terenul "Obor", pierzând la limită în faţa Extensivului, scor 1-0.

Ioan Andone a venit la Sibiu cu Stanca, Galamaz, Stăncioiu, Musteaţă, Negru, Cruceru, Pădureţ, Diniţă, Irimia, Bucur, însă fără Ciobotariu şi Ionuţ Mazilu, atacanţi care au dat bătăi de cap multor apărări în turul de campionat tocmai încheiat.

Surpinzătoarea câştigătoare a trofeului, Oţelul Galaţi, i-a avut în lotul deplasat la Cupa Stalinskaya pe Cristi Munteanu, Bogdan Andone, Pelin, Ogăraru, Baştină, Boştină, Guriţă, Mozacu sau Maleş.

În fine, divizionara B FC Baia Mare a venit la Sibiu cu cei mai buni jucători ai momentului.

Trei arbitri cu nume

Deşi iniţial se vehiculau numele a patru cavaleri ai fluierului care urmau a oficia la această a II-a ediţie a Cupei Stalinskaya, în cele din urmă la Sibiu au fost prezenţi doar trei, băimăreanul Cristi Balaj, clujeanul Marian Salomir şi Alexandru Tudor din Capitală. Sorin Corpodean, unul dintre purtătorii ecusonului FIFA de la noi, a declinat invitaţia.

Schimbări faţă de ediţia precedentă

Spre deosebire de trecuta ediţie a Cupei Stalinskaya, găzduită tot de Palatul Sporturilor "Transilvania", anul acesta fiecare echipă a avut în teren un jucător de câmp mai puţin. Anul trecut antrenorii puteau trimite în teren un portar şi 5 jucători de câmp. O altă schimbare s-a consemnat în ceea ce priveşte suprafaţa de joc. Spre deosebire de anul trecut, când s-a jucat pe un covor de iarbă sintetică, acum s-a jucat pe o suprafaţă acoperită cu linoleum.

Diniţă infirmă

Cel mai bun marcator al al turneului, "studentul" Nicolae Diniţă, a infirmat zvonul conform căruia ar fi fost contactat de persoane din conducerea clubului din "Ghencea" în vederea unui transfer la echipa campioană. "Nu m-a căutat nimeni de la Steaua pentru un transfer la campioana en-titre. Deocamdată sunt numai zvonuri", a afirmat jucătorul lui Andone, care însă a lăsat să se înţeleagă că, în cazul unei oferte concrete, ar putea accepta un eventual transfer.

Hagi a marcat două goluri

După disputarea celor două semifinale a avut loc un meci demonstrativ între două echipe formate din foşti şi actuali jucători, încheiat la egalitate, scor 13-13.

Echipa roşie - Echipa neagră 13-13

Au marcat: Ghioane (5), Balint (5), Hagi (2), Andone / Cernat (3), Olăroiu (3), Vali Ştefan (3), Rică Răducanu (2), Condurache, R.Niculescu.

- Pentru echipa roşie au evoluat: Gheorghe Hagi, Gabi Balint, Zoltan Iasko (antrenor de portari la echipa naţională), Ioan Andone (antrenor Sportul studenţesc), Mircea Salomir (arbitru), Cristian Balaj (arbitru), Tiberiu Ghioane (Dinamo Kiev), Cătălin Oprişan (ziarist Gazeta Sporturilor) şi Cristian Popovici (ziarist Naţional).

- Pentru echipa neagră au evoluat: Rică Răducanu, Mihai Stoica (vicepreşedinte Oţelul), Vali Ştefan (director sportiv Oţelul), Cosmin Olăroiu (antrenor FC Naţional), Sorin Condurache (antrenor FCM Bacău), Florin Cernat (Dinamo Kiev), Radu Niculescu (FC Naţional), Bogdan Vintilă (portar FC Naţional), Liviu Chiriţă (ziarist ProSport) şi Daniel Stanciu (ziarist Naţional).

- Meciul a fost arbitrat de Alexandru Tudor

- Partida s-a disputat timp de două reprize a cîte 20 de minute

- Rică Răducanu a marcat un gol cu piciorul şi unul cu mîna, din poartă în poartă

- Portarul Bogdan Vintilă (FC Naţional) a evoluat ca jucător de cîmp

- Meciul a fost comentat de Ion Crăciunescu la microfonul sălii

- Gheorghe Hagi a dat autografe în pauza meciului şi după încheierea partidei.

Pagină realizată de Odeta GHIŢĂ, Ovidiu BOICA şi Dragoş BAKO

Ambiţiile lui Ferrero

Juan Carlos Ferrero a avut un sezon extraordinar, pe care l-a încheiat pe poziţia a cincea a clasamentului ATP, fiind devansat de Lleyton Hewitt (Australia), Gustavo Kuerten (Brazilia), Andre Agassi (SUA) şi Evgheni Kafelnikov (Rusia). El a ratat calificarea în finala turneului de la Roland Garros în faţa lui Kuerten şi a ajuns până în semifinalele "Turneului Campionilor", de la Sydney, unde a fost învins de australianul Hewitt. În prezent, tenismanul spaniol încearcă să se odihnească după un an competiţional încărcat, bucurându-se de o vacanţă pe care şi-a refuzat-o de foarte multă vreme. El a acceptat provocarea cotidianului "Marca" de a discuta despre trecut, prezent şi viitor, la câteva momente după ce a încercat să scape de adrenalina acumulată în semifinalele Mastersului de la Sydney, sărind cu paraşuta de la 4.000 de metri.

- Se pare că eşti obişnuit cu emoţiile puternice. O experienţă ca cea de acum se poate asemăna cu ultimul set al unei finale de Grand Slam?

- Din nefericire, încă nu am trăit această experienţă, dar este imposibil ca pe terenul de tenis să simţi acelaşi lucru ca atunci când cazi din cer. Simţi că eşti suspendat în aer, iar la început ai senzaţia că te sufoci, că îţi lipseşte oxigenul.

- A fost un mod interesant de a încheia acest an. Care este bilanţul pe care l-ai făcut după participarea ta în circuitul ATP în acest sezon?

- Adevărul este că am o părere foarte bună, atunci când mă uit la clasamentul final şi observ că mă situez pe poziţia a cincea, la o diferenţă de puncte foarte mică faţă de tenismenii de pe primele locuri. După participarea în Cupa Davis, am considerat că obiectivele mele sunt turneul de la Roland Garros şi calificarea la Mastersul de la Sydney. Astăzi pot spune că mi-am atins aceste obiective, deoarece m-am numărat printre cei opt tenismeni calificaţi la turneul de la Sydney şi am ajuns până în semifinalele competiţiei de la Roland Garros.

- Te simţi frustrat că ai pierdut de două ori consecutiv în faţa brazilianului Gustavo Kuerten în semifinalele competiţiei de la Paris?

- Ca să fiu sincer, da. Este unul dintre punctele slabe ale unui bilanţ pe care eu îl consider pozitiv. Cu toate acestea, ultima victorie în faţa jucătorului brazilian în cadrul Mastersului de la Sydney mi-a dat mai multă încredere pentru următoarea întâlnire pe care o voi avea cu el. Sper ca, în cazul în care ne vom întâlni, în sezonul viitor, în cadrul turneului de la Roland Garros, să fie vorba despre finala competiţiei respective.

- În ciuda faptului că eşti considerat un specialist al terenurilor cu zgură, ai repetat în nenumărate rînduri că nu doreşti şi nici nu-ţi place să fii catalogat astfel.

- Consider că sunt un tenisman complet şi, din acest motiv, sunt convins că mă descurc la fel de bine şi pe suprafeţele rapide. Este adevărat că jucătorii spanioli nu au înregistrat rezultate foarte bune în partea a doua a sezonului, dar, la nivel individual, am ajuns până în sferturile de finală ale competiţiei de la Lyon şi până în semifinalele turneului de la Sydney, care s-au desfăşurat pe iarbă, şi consider că am avut ghinion în momentele cruciale ale meciurilor, pentru că altfel mă-aş fi putut califica mai departe.

- Din ceea ce îmi spui, îmi dau seama că ai trecut prin momente grele în timpul competiţiei din acest an de la Roland Garros, deoarece toată lumea te considera favorit la titlu.

- Ceea ce m-a deranjat cel mai mult a fost faptul că s-a vorbit despre o confruntare Kuerten-Ferrero încă înainte de debutul competiţiei. Mai târziu, s-a demonstrat că eu nu am avut nici un avantaj din start, iar el a câştigat întâlnirea.

- Ai anunţat deja că doreşti ca în sezonul viitor să devii numărul unu mondial...

- Mi-am propus ca anul viitor să realizez marele salt până pe prima poziţie a clasamentului ATP. Ulterior, vreau să mă menţin cât mai aproape de acest loc. Unul dintre secretele pentru realizarea acestui obiectiv este un debut cât mai bun la primul turneu de Grand Slam al anului, cel de la Melbourne. Vreau să înregistrez rezultate foarte bune la acest turneu, după ce în sezonul trecut am fost eliminat încă din primul tur.

- Fanii tenismanului australian Lleyton Hewitt susţin că acesta va deţine supremaţia în circuitul ATP mulţi ani de aici înainte, putând chiar să-l învingă, din acest punct de vedere, pe americanul Pete Sampras.

- Nu cred în acest pronostic şi consider că va fi ceva temporar, aşa cum s-a întâmplat şi în cazul lui Kuerten. Din cauza diferenţei foarte mici existente între primii zece tenismeni din clasamentul mondial, este foarte puţin probabil că cineva se va detaşa şi va rămâne mai mult timp în poziţie de lider.

- Tu te-ai mulţumi dacă ai ocupa acest loc o singură săptămînă?

- Mi-ar plăcea ca această situaţie să dureze cât mai mult. Tot ceea ce vreau este să fiu cât mai constant.

- În virtutea celor spuse până acum, crezi că Hewitt ar putea fi considerat un urmaş al lui Sampras, care a dominat tenisul mondial în anii '90?

- În ceea ce priveşte turneele de Grand Slam, este practic imposibil ca un alt tenisman să egaleze recordul de treisprezece titluri deţinut de Sampras. Jucătorul american nu a câştigat pe zgură, dar a fost cel mai bun tenisman din istoria acestui sport.

- Generaţia X a tenisului este reprezentată de nume ca Ferrero, Hewitt şi Safin?

- Fără nici o îndoială. Rezultatele noastre sunt dovada acestui lucru. Deşi eu aş mai adăuga nume ca Federer, Roddick sau Haas, care sunt, de asemenea, tineri jucători talentaţi, care pot face istorie.

- Dintre aceste nume, l-ai amintit pe cel al lui Roddick pentru că trimite mingea cu o viteză de peste 200 km pe oră?

- Tenisul nu înseamnă numai servicii puternice. Roddick are şi alte calităţi, dovadă fiind faptul că l-a învins, în finala unui turneu de Masters Series, pe Goran Ivanisevici, care de asemenea are un serviciu foarte puternic.

- Dintre "copiii teribili" ai tenisului din zilele noastre, crezi că Hewitt face figură aparte?

- Ar fi nedrept să-l considerăm cu o treaptă deasupra celorlalţi, pentru că punctele acumulate în clasament nu sunt obligatoriu un indice al superiorităţii.

- Ce-i lipseşte lui Juan Carlos Ferrero pentru a atinge perfecţiunea?

- Dacă mă uit la calendar, îmi dau seama că trebuie să obţin rezultate mai bune în cadrul turneelor din Statele Unite. În ceea ce priveşte stilul de joc, cel mai important este să ai un serviciu cât mai eficient. În legătură cu precizia serviciului, ar trebui să disput mai multe partide de dublu alături de Costa sau Robredo. Am vrut să participăm la ultimele turnee în sală din acest an, dar nu ni s-a acordat "wild card".

- Pe 10 decembrie se împlineşte un an de la triumful înregistrat de echipa Spaniei în Cupa Davis...

- Acest succes ne-a adus o bucurie imensă. Am marcat data de zece decembrie în calendar şi de fiecare dată o voi sărbători într-un fel special. Şi acum, dacă privesc înregistrarea finalei de anul trecut, mi se face pielea de găină. În mod sigur, îmi voi face timp să recitesc cronicile apărute în presă, la acea dată...

- În urma tragerii la sorţi a întâlnirilor din cadrul Cupei Davis, Spania va întâlni Marocul, iar dacă va învinge va juca cu Statele Unite.

- Bineînţeles că echipa SUA este un adversar puternic, dar putem să-l depăşim. Cu toate acestea trebuie să ne gîndim mai întîi la meciul cu formaţia Marocului.

- Ne aflăm la sfîrşit de an. Care a fost cel mai memorabil moment din acest sezon?

- Finala turneului Masters Series de la Roma şi titlul câştigat în urma victoriei obţinute în faţa lui Gustavo Kuerten.

- Referitor la competiţiile de Masters Series, oraşul Madrid va găzdui un astfel de turneu pentru următorii cinci ani, în locul oraşului Stuttgart.

- În opinia mea este bine că trei turnee importante din circuitul ATP vor fi găzduite de Spania. Etapa de Masters Series de la Madrid, în cazul în care publicul va fi numeros, va fi o bună ocazie de a se afirma pentru tenismenii spanioli şi de a se pregăti pentru turneul de la Shanghai, programat la o dată apropiată.

Pagină realizată de Ovidiu BOICA

Fotbal/Antrenor

Mircea Lucescu ar putea renunţa la funcţia de antrenor al echipei Galatasaray

Tehnicianul român Mircea Lucescu a solicitat conducerii clubului Galatasaray Istanbul să-i achite salariul restant pe mai mult de şase luni, precizând că, în cazul în care cererea lui nu va fi onorată, va accepta oferta de a-l înlocui pe croatul Tomislav Ivici în postul de antrenor al echipei franceze Olympique Marseille, informează agenţia de ştiri Onefootball.

Lucescu a confirmat că a început negocieri, în acest sens, cu preşedintele clubului francez, Robert Louis-Dreyfus, şi cu directorul sportiv Bernard Tapie, după ce formaţia din Istanbul a terminat la egalitate, scor 2-2, meciul disputat, miercuri, în deplasare, cu echipa FC Barcelona, în Liga Campionilor.

Onefootball notează că Ivici, în vârstă de 68 de ani, a fost spitalizat, săptămâna trecută, din cauza unor probleme cardiace. Tehnicianul croat a afirmat, după ce a fost externat, că este dispus să renunţe la funcţia de antrenor al formaţiei franceze şi să ocupe un post de director tehnic în cadrul clubului din Marsilia. "Lucescu, al cărui contract cu gruparea din Istanbul va expira în vara anului 2002, este obiectivul numărul unu al clubului Olympique Marseille. Omul care a adus echipa Galatasaray în faza a doua a Ligii Campionilor, în cele două sezoane petrecute la clubul turc, a cerut responsabililor grupării din Istanbul să-şi achite datoriile faţă de el, în caz contrar fiind decis să plece la altă echipă, după pauza competiţională din iarnă", se arată în materialul publicat de Onefootball.

Potrivit agenţiei citate, Lucescu a menţionat că nu va lua o hotărâre definitivă privind continuarea activităţii sale la gruparea turcă până nu vor fi rezolvate aspectele de ordin financiar dintre el şi acest club. "Oferta pe care am primit-o de la Olympique Marseille este foarte tentantă şi mă simt onorat, dar nu este stilul meu să plec de la o echipă înainte de a-mi încheia contractul, să abandonez ceea ce am început. Cred că am muncit mult la Galatasaray şi am obţinut rezultate bune. Ştiu că oficialii grupării turce au promis că îmi vor da banii pe care mi-i datorează. Dar dacă nu-mi voi încasa datoriile în această iarnă, iar responsabilii grupării Galatasaray îmi vor da în schimb tot numai promisiuni, cu tot regretul, cred că voi lua în considerare ofertele pe care le-am primit de la mai multe grupări europene", a afirmat antrenorul român.

Conform Onefootball, Lucescu a adăugat că s-a ataşat foarte multe de jucătorii echipei turce şi că ar vrea să continue să lucreze cu ei. "Sunt gata să rămân la Galatasaray, jucătorii m-au îndrăgit, îi văd cum luptă pentru mine, pe teren, de parcă eu i-aş putea transforma, peste noapte, în vedete. Au încredere în mine şi m-au înţeles de la început că vreau să fac lucruri bune la această formaţie. Şi-au dat seama că am aceleaşi probleme salariale ca şi ei şi nu vreau să pară că îi trădez dacă plec. Eu şi ei ne găsim în aceeaşi barcă, iar intenţia mea este să termin ceea ce am început la Galatasaray, cu rezultate cât mai bune posibil, să ne calificăm cât mai departe în cupele europene. Noi nu suntem o echipă care poată fi învinsă uşor în Europa. Aproape am învins AS Roma şi FC Barcelona", a spus tehnicianul român.

Agenţia citată precizează că formaţia din Istanbul a continuat, avându-l la conducerea tehnică pe Lucescu, să înregistreze rezultate bune în competiţiile europene, în ciuda plecării unor jucători de bază. Onefootball menţionează că antrenorul român a susţinut că aceste rezultate ar fi fost şi mai bune, dacă nu ar exista "o conspiraţie împotriva echipei sale". "Am studiat mult timp jocul celor de la FC Barcelona, am făcut mii de note asupra tacticii lor, ştiu aproape totul despre fiecare fotbalist al acestei echipe, dar eforturile mele şi ale jucătorilor mei au fost zădărnicite de arbitrul german Marcus Merk, care a ajutat echipa catalană în a doua repriză. Fără acest ajutor, nu ar fi reuşit să egaleze. Nu este pentru prima oară când ni se întâmplă aşa ceva, acesta este preţul pe care îl plătim de câte ori jucăm cu marile echipe din Europa. Nimeni nu vrea să vadă Galatasaray câştigând, pentru că marile cluburi aduc bani organizatorilor de competiţii fotbalistice", a declarat Lucescu, citat de Onefootball.

Handbal (f)/Echipa naţională

Dumitru Muşi va demisiona

Tehnicianul Dumitru Muşi a declarat, vineri, pentru ProTV, că va demisiona din funcţia de antrenor al reprezentativei feminine de handbal a României.

"Îmi asum întreaga responsabilitate a selecţiei, a pregătirii şi a reprezentării deloc onorante a handbalului românesc la această ediţie a Campionatului Mondial. În consecinţă, îmi voi prezenta demisia", a spus Muşi.

Conducerea Federaţiei Române de Handbal va analiza, la întoarcerea delegaţiei în ţară, demisia antrenorului Dumitru Muşi.

Echipa României a ratat calificarea în optimile de finală ale Campionatului Mondial din Italia, după ce a suferit patru înfrângeri în 5 partide disputate în cadrul Grupei B şi ocupă, alături de Congo, ultimul loc în grupă. România a fost învinsă de Spania, cu scorul de 25-29, de Angola cu 27-28 şi de Suedia, cu 22-26.

România este singura echipă naţională care a participat la toate cele 15 ediţii ale Campionatului Mondial de handbal feminin. Cea mai slabă clasare, până în prezent, a echipei României la Campionatul Mondial a fost locul 12, la ediţia din 1997, desfăşurată în Germania.

Fotbal/Echipa naţională

Anghel Iordănescu va fi noul selecţioner

Tehnicianul Anghel Iordănescu va fi noul selecţioner al echipei naţionale de fotbal a României, dacă îşi va rezilia contractul cu actuala sa formaţie, Al Ain, a declarat, vineri, agenţiei MEDIAFAX preşedintele Federaţiei Române de Fotbal (FRF), Mircea Sandu.

Antrenorul formaţiei Al Ain, Anghel Iordănescu, a sosit, vineri dimineaţă, la Bucureşti şi a discutat, în cursul serii, cu preşedintele Mircea Sandu detaliile viitoarei colaborări. Sandu a precizat că i-a propus antrenorului un contract valabil pe doi ani, cu posibilitate de prelungire în cazul în care echipa României se va califica la turneul final al Campionatului European din anul 2004, din Portugalia.

Dacă va ajunge la o înţelegere cu responsabilii clubului Al Ain în privinţa rezilierii contractului, care expiră în mai 2002, Anghel Iordănescu îşi va prelua oficial funcţia la începutul lunii ianuarie a anului viitor.

Echipa Al Ain mai are de disputat, în acest an, două partide: pe 20 decembrie, cu Al Wahda, pe teren propriu, şi pe 25 decembrie, cu Al Khaleej, în deplasare. Campionatul Emiratelor va fi întrerupt apoi până pe 4 februarie.

Box/Alegeri

Rudel Obreja şi Viorel Zamfir au fost aleşi în funcţiile de vicepreşedinţi

Rudel Obreja şi Viorel Zamfir au fost aleşi, sâmbătă, de Adunarea Generală a Federaţiei Române de Box (FRB), în funcţiile de vicepreşedinţi ai acestui for.

Pentru cele două posturi de vicepreşedinte şi-au depus candidatura nouă persoane, dintre care cinci s-au retras înaintea votului sau nu au fost prezente la alegeri. Astfel, în cursă au mai rămas Rudel Obreja, Ioan Pop, Viorel Zamfir şi Paul Dobrescu.

Obreja a fost ales din primul tur de scrutin, întrunind 21 de voturi, în timp ce Ioan Pop şi Viorel Zamfir au obţinut câte 19 voturi, iar Paul Dobrescu 17 voturi.

Pentru desemnarea celui de-al doilea vicepreşedinte s-a organizat un al doilea tur de scrutin, la care au participat Ioan Pop şi Viorel Zamfir. Zamfir a fost desemnat în funcţia de vicepreşedinte al FR Box, el obţinând 20 de voturi, în timp ce Ioan Pop a primit numai 18 voturi.

La Adunarea Generală a FR Box au avut drept de vot reprezentanţii a 38 de structuri sportive reorganizate conform Legii Educaţiei Fizice şi Sportului.

Adunarea Generală de sâmbătă a fost organizată pentru reluarea alegerilor pentru funcţiile de vicepreşedinţi şi membri ai Biroului Federal al FR Box. Adunarea Generală precedentă s-a desfăşurat pe data de 17 noiembrie, dar rezultatele pentru posturile menţionate au fost invalidate de Ministerul Tineretului şi Sportului (MTS), din cauza mai multor vicii de procedură.

La Adunarea Generală de sâmbătă a fost prezent şi ministrul Tineretului şi Sportului, Georgiu Gingăraş. "Am reluat alegerile, pentru că la Adunarea Generală precedentă numărătoarea voturilor nu a fost efectuată corect şi, în plus, au existat şi alte vicii de procedură", a spus Gingăraş.

Rudel Obreja a declarat că se aştepta să fie ales în funcţia de vicepreşedinte. "Deşi a fost un vot echilibrat, mă aşteptam să fiu ales. Rezultatul votului de astăzi a demonstrat, încă o dată, neregulile petrecute la Adunarea Generală din data de 17 noiembrie. Dacă numărătoarea voturilor ar fi fost corectă, aş fi fost ales vicepreşedinte încă de atunci", a precizat Obreja.

Viorel Zamfir a declarat, la rândul său, că alegerile au fost corecte şi că va colabora cu toţi reprezentanţii aleşi de Adunarea Generală. "A fost o luptă corectă, iar de acum înainte trebuie să colaborăm cu toţii pentru binele boxului românesc. Îmi menţin ea că şi alegerile precedente au fost ...ecte", a mai spus Viorel Zamfir.

Noul Birou Federal al FR Box are 15 membri, dintre care 5 de drept şi 10 aleşi.

Cei zece membri aleşi de Adunarea Generală sunt următorii: Francisc Vaştag, Mihai Lauruc, Ioan Pop, Relu Auraş, Nicolae But, Adrian Fetecău, Gabriel Danciu, Ilie Dascălu, Eustaţiu Mărgărit şi Bogdănel Stoicescu. Membri de drept sunt preşedintele FR Box, Iosif Armaş, cei doi vicepreşedinţi, secretarul general Eugen Suran şi antrenorul federal Alec Năstac.

Membrii Adunării Generale au votat, de asemenea, noul statut al Federaţiei Române de Box, în care sunt prevăzute prerogative superioare pentru preşedintele forului. Preşedintele FR Box are dreptul de a demite orice funcţionar din cadrul forului, de a dizolva, în situaţii deosebite, Biroul Federal şi de a convoca Adunarea Generală extraordinară de alegeri. De asemenea, preşedintele are drept de veto în situaţii de criză.

Ordinea la această adunare a fost asigurată de jandarmi, trupe DIAS şi de angajaţi ai firmei de pază şi protecţie Bronec.

FOTBAL ÎN EUROPA

Anglia - etapa a XVI-a

FC Liverpool - Middlesbrough 2-0 (2-0)
Au macat: Owen '27, Berger '45
Manchester United - West Ham 0-1 (0-0)
A marcat: / Defoe '64
Charlton - Tottenham 3-1 (2-0)
Au marcat: Stuart '4, Lisbie '19, '78 / Poyet '85
Derby County - Bolton 1-0 (0-0)
A marcat: Christie '66
Fulham - Everton 2-0 (1-0)
A marcat: Hayles '36, '50
Leicester City - Southampton 0-4 (0-1)
Au marcat: Svensson '12, '75, Beattie '64, Pahars '90.

Franţa - etapa a XVII-a

Auxerre - AS Monaco 2-0 (0-0)
Au marcat: Mexes '56, D.Cisse '77
Olympique Marseille - Lorient 3-2 (1-1)
Au marcat:Cavens '25, J.Leroy '74, André Luiz '84 / Swierezewski '32 (autogol), Feindouno '55
SC Bastia - Troyes 2-0 (0-0)
Au marcat:T.Vairelles '47, O.Soumah '50
Guingamp - Lens 1-0 (0-0)
A marcat: Bardon '50
FC Nantes - Montpellier 1-2 (0-0)
Au marcat: Bonilla '61 / Silvestre '64, Mansare '80
Sedan - Rennes 0-0.

Germania - etapa a XVI-a

Bayern München - VfL Wolfsburg 3-3 (2-1)
Au marcat: Pizarro '11, '56, Elber '17 / Kuehbauer '52, Marici '45, '71
VfB Stuttgart - TSV München 1860 0-1 (0-0)
A marcat: / Dheedene '65
Energie Cottbus - FC Kaiserslautern 0-2 (0-1)
Au marcat: / Ramzy '31, Lincoln '47
Borussia Dortmund - SV Hamburg 1-0 (0-0)
A marcat: Ricken '50
St.Pauli - Werder Bremen 0-3 (0-1)
Au marcat: / Skripnik '19 (p.), Ailton '55, Borowski '69
Bayer Leverkusen - Nurenberg 4-2 (1-1)
Au marcat: Ze Roberto '28, Sebescen '62, Ballack '64, Neuville '84 / Baretto '26, '59
Borussia Monchengladbach - Hansa Rostock 0-2 (0-1)
Au macat: / Rydlewicz '13, Arvidsson '73.

Italia - etapa a XIV-a

Gheorghe Popescu, a fost eliminat de pe teren în minutul 87 al meciului pe care formaţia sa l-a pierdut, duminică, în deplasare, cu scorul de 1-2, în faţa grupării Chievo, în etapa a XIV-a a campionatului Italiei.

Popescu a a fost eliminat deoarece a primit două cartonaşe galbene. Jucătorul român a fost avertizat prima oară în minutul 40, în urma unui fault dur asupra fotbalistului formaţiei Chievo, Lanna. Al doilea cartonaş galben l-a primit în minutul 87, pentru proteste.

Rezultate înregistrate în meciurile disputate, sîmbătă şi duminică, în cadrul etapei a XIV-a a campionatului italian:

Piacenza - Bologna 2-0 (0-0)
A marcat: Hubner '50, '63
Brescia - Internazionale 1-3 (1-1)
Au marcat: Tare '21 / Ronaldo '19, Vieri '64, '73
- Internaţionalul brazilian Ronaldo a marcat primul gol în campionatul Italiei, după doi ani.
Chievo - Lecce 2-1 (1-0)
Au marcat: Marazzina '22, Corni '77 (p) / Cimirotici '52
Lazio - Fiorentina 3-0 (1-0)
Au marcat: Poborsky '12, Crespo '59, Lopez '86
Parma - Roma 1-2 (1-0)
Au marcat: Di Vaio '31 / Assuncao '49, Fuser '77
Perugia - Venezia 2-0 (1-0)
Au marcat: Vryzas '45+1, Rezaei '80
Torino - Atalanta 1-2 (1-1)
Au marcat: Galante '13 / Doni 45+1, Colombo '70
Udinese - Verona 2-1 (0-0)
Au marcat: Muzzi '82 (p), Pinzi '86 / Oddo '69
- Atacantul Adrian Mutu a evoluat pentru Verona până în minutul 79, fiind înlocuit cu Teodorani.

PRO TV

Luni, 10 decembrie

07.00 Bună dimineaţa! 08.00 Ştirile Pro TV 09.00 Tânăr şi neliniştit (r) 09.45 Melrose Place (s) 10.30 Magazin Liga Campionilor (r) 11.30 Dharma şi Greg (s) 12.00 Dosarele X (s) 13.00 Detectiv în Vancouver (s) 14.00 Palmetto (f/r) 16.00 Tânăr şi neliniştit (s) 17.00 Ştirile Pro TV 17.30 Căsătorie în direct 17.50 Teo 18.45 Dăruieşti şi câştigi 19.00 Ştirile Pro TV 20.00 Banii altor oameni (comedie, SUA, 1991) 22.00 Ştirile Pro TV 22.30 Sub semnul întrebării 01.00 Căsătorie în direct 01.15 Marcă înregistrată (r) 01.45 Marile speranţe (dramă romantică, SUA-Marea Britanie, 1999, prima parte) 03.45 Melrose Place (r) 04.30 Dosarele X (r) 06.00 Teo (r)

Marţi, 11 decembrie

07.00 Bună dimineaţa! 08.00 Ştirile Pro TV 09.00 Tânăr şi neliniştit (r) 10.00 Melrose Place (s) 10.45 Oxigen (r) 11.15 ProMotor (r) 11.45 Dharma şi Greg (s) 12.15 Dosarele X (s) 13.00 Detectiv în Vancouver (s) 14.00 Banii altor oameni (f/r) 16:00 Tânăr şi neliniştit (s) 17.00 Ştirile Pro TV 17.35 Căsătorie în direct 17.50 Teo 18.45 Dăruieşti şi câştigi! 19.00 Ştirile Pro TV 20.00 Urmărire generală 21.00 Răzbunare fără limite (s) 22.00 Ştirile Pro TV 22.40 Căsătorie în direct 22.45 .Ro 23.00 Gândeşte liber 00.00 Lege şi ordine (s) 01.00 Căsătorie în direct01.15 Marile speranţe (dramă romantică SUA-Marea Britanie, 1999, partea a II-a) 03.15 Melrose Place (r) 04.00 Dosarele X (r)

Miercuri,12 decembrie

07.00 Bună dimineaţa! 08.00 Ştirile Pro TV 09.00 Tânăr şi neliniştit (r) 10.00 Melrose Place (s) 10.45 Gândeşte liber (r) 11.30 Dharma şi Greg (s) 12.00 Dosarele X (s) 13.00 Detectiv în Vancouver (s) 14.00 Răzbunare fără limite (r) 15.00 Urmărire generală (r) 16.00 Tânăr şi neliniştit (s) 17.00 Ştirile Pro TV 17.35 Căsătorie în direct 17.50 Teo 18.45 Dăruieşti şi câştigi! 19.00 Ştirile Pro TV 19.45 Secunda fatală (thriller SUA, 1995) 22.00 Ştirile Pro TV 22.40 Căsătorie în direct 22.55 .Ro 23.00 Pentru regină şi ţară (dramă, Marea Britanie, 1989) 01.00 Căsătorie în direct 01.15 Succesul mă sperie (satiră, SUA, 1972) 03.00 Melrose Place (r) 04.00 Dosarele X (r) 05.00 Detectiv în Vancouver (r)

Joi, 13 decembrie

07.00 Bună dimineaţa! 08.00 Ştirile Pro TV 09.00 Tânăr şi neliniştit (r) 10.00 Melrose Place (s) 10.45 Profeţii despre trecut (r) 11.30 Dharma şi Greg (s) 12.00 Dosarele X (s) 13.00 Jocul puterii (s) 14.00 Secunda fatală (f/r) 16.00 Tânăr şi neliniştit (s) 17.00 Ştirile Pro TV 17.35 Căsătorie în direct 17.50 Teo 18.45 Dăruieşti şi câştigi! 19.00 Ştirile Pro TV 20.00 Viaţă dublă (dramă, SUA, 2000) 22.00 Ştirile Pro TV 22.40 Căsătorie în direct 22.55 .Ro 23.00 ProVest 00.00 Lege şi ordine (s)01.00 Căsătorie în direct 01.15 Un duşman al poporului (dramă, SUA, 1978) 03.15 Melrose Place (r) 04.30 Dosarele X (r) 05.00 Jocul puterii (r) 06.00 Teo (r)

Vineri, 14 decembrie

07.00 Bună dimineaţa! 08.00 Ştirile Pro TV 09.00 Tânăr şi neliniştit (r) 10.00 Melrose Place (s) 10.45 ProVest (r) 11.30 Dharma şi Greg (s) 12.00 Dosarele X (s) 13.00 Jocul puterii (s) 14.00 Viaţă dublă (f/r) 16.00 Tânăr şi neliniştit (s) 17.00 Ştirile Pro TV 17.35 Căsătorie în direct 17.50 Teo 18.45 Dăruieşti şi câtigi! 19.00 Ştirile PRO TV 20.00 Lanţul slăbiciunilor 21.00 Demoni printre noi (thriller, SUA, 1998) 23.30 Marcă înregistrată 00.00 Căsătorie în direct 00.15 .Ro 00.25 Nelegiuiţii 2 (dramă, Canada, 1997) 02.15 Dragă Louise (dramă, Italia-Franţa, 1972) 04.00 Melrose Place (r) 04.45 Dosarele X (r)

antena

Luni, 10 decembrie

07.00 Observator 07.50 Sport 08.00 Cafeaua cu sare 09.00 Tick (s/r) 09.30 Bette (s/r) 10.00 Îmbrăţişări pătimaşe (s) 12.00 MacGyver (r) 13.00 Ştiri 13.15 Academia vedetelor (r) 16.00 Viitorul începe azi (s) 17.00 Ştiri 17.20 Milagros (s) 19.00 Observator 19.50 Sport 20.00 Locuri în inimă (dramă, SUA, 1984) 22.00 Observator 22.30 Sport 22.35 Marius Tucă Show 23.35 Noaptea târziu cu Mircea Badea 00.35 Suflet rebel (s) 02.00 Casa de pe plajă (s) 03.30 Observator (r) 04.30 Marius Tucă Show (r) 05.30 Milagros (s/r)

Marţi, 11 decembrie

07.00 Observator 07.50 Sport 08.00 Cafeaua cu sare 09.00 Viitorul începe azi (s/r) 10.00 Îmbrăţişări pătimaşe (s) 12.00 Noaptea târziu... (r) 13.00 Ştiri 13.15 Pretender - Omul cu o mie de feţe (s) 14.00 Locuri în inimă (r) 16.00 Viitorul începe azi (s) 17.00 Ştiri 17.20 Milagros (s) 19.00 Observator 19.50 Sport 20.00 Brigada mobilă 20.20 Uite cine vorbeşte (comedie, SUA, 1989) 22.00 Observator 22.30 Sport 22.35 Marius Tucă Show 23.35 Noaptea târziu cu Mircea Badea 00.35 Suflet rebel (s) 02.00 Casa de pe plajă (s) 03.30 Observator (r) 04.30 Marius Tucă Show (r) 05.30 Milagros (s/r)

Miercuri, 12 decembrie

07.00 Observator 07.50 Sport 08.00 Cafeaua cu sare 09.00 Viitorul începe azi (s/r) 10.00 Îmbrăţişări pătimaşe (s) 12.00 Noaptea târziu... (r) 13.00 Ştiri 13.15 Brigada mobilă (r) 14.00 Uite cine vorbeşte (f/r) 16.00 Viitorul începe azi 17.00 Ştiri 17.20 Milagros (s) 19.00 Observator 19.50 Sport 20.00 Din dragoste 22.00 Observator 22.30 Sport 22.35 Marius Tucă Show 23.35 Noaptea târziu cu Mircea Badea 00.35 Suflet rebel (s) 02.00 Casa de pe plajă (s) 03.30 Observator (r) 04.30 Marius Tucă Show (r) 05.30 Milagros (s/r)

Joi, 13 decembrie

07.00 Observator 07.50 Sport 08.00 Cafeaua cu sare 09.00 Viitorul începe azi (s) 10.00 Îmbrăţişări pătimaşe (s) 12.00 Noaptea târziu... (r) 13.00 Ştiri 13.15 Asaltul cerului (s) 14.00 Din dragoste (r) 16.00 Viitorul începe azi 17.00 Ştiri 17.20 Milagros (s) 19.00 Observator 19.50 Sport 20.00 Iluzii destrămate (dramă romantică, SUA, 1995) 22.00 Observator 22.30 Sport 22.35 Marius Tucă Show 23.35 Noaptea târziu cu Mircea Badea 00.35 Suflet rebel (s) 02.00 Casa de pe plajă (s) 03.30 Observator (r) 04.30 Marius Tucă Show (r) 05.30 Milagros (s/r)

Vineri, 14 decembrie

07.00 Observator07.50 Sport 08.00 Cafeaua cu sare 09.00 Viitorul începe azi 10.00 Îmbrăţişări pătimaşe (s) 12.00 Noaptea târziu... (r) 13.00 Ştiri 13.15 Asaltul cerului (s) 14.00 Lumea lui Henry Orient (tragi comedie, SUA, 1964) 16.00 Viitorul începe azi (s) 17.00 Ştiri 17.20 Milagros (s) 19.00 Observator 19.50 Sport 20.00 Gong Show 21.45 Rebelii din Lima (acţiune, SUA, 1998) 00.05 Sport 00.10 Azilul (thriller, SUA, 1996) 01.30 Suflet rebel (s) 02.30 Observator (r) 03.30 Casa de pe plajă (s) 05.00 Milagros (s/r)

tvr2

Luni, 10 decembrie

08.00 Clepsidra cu imagini 08.30 Cafeaua de dimineaţă 09.30 Tribul (s) 10.00 Magicianul (s/r) 10.30 Zdreanţa veselă (s) 11.00 Ştiri 11.05 D'ale lu' Mitică (r) 12.05 Ţara de piatră (r) 12.35 Tată, am încurcat-o! (s) 13.00 Femeia misterioasă (s) 13.45 D.a. 15.10 Toţi, împreună 16.10 Oprirea obligatorie 16.30 Da.Nu!tvr.ro 17.30 Răscruci 18.05 Tribul (s/r) 18.30 Ştiri 18.35 Palete (do) 19.05 Pictura olandeză în secolul de aur (do) 19.25 Aleea cu ghimpi (r) 19.45 Drumul spre Avonlea (s) 20.35 Tată, am încurcat-o! (r) 21.00 Plus 2001 21.30 Reforma la bani mărunţi 22.00 Telejurnal 22.30 Teatru TV: Preţioasele ridicole 23.30 Parohia din Dibley (r) 00.00 Palete (r) 00.30 Pictura olandeză în secolul de aur (r)

Marţi, 11 decembrie

08.15 Desene animate 09.30 Tribul (s) 10.00 Căţei meseriaşi (r) 10.25 On line (r) 12.05 Afaceri la cheie (r) 12.35 Tată, am încurcat-o! (s) 13.00 Femeia misterioasă (s) 13.45 D.a. 15.05 Toţi, împreună 16.05 Tribuna partidelor... 16.35 Plus 2001 (r) 17.05 Spectacolul lumii (r) 17.35 Tribul (r) 18.00 E dreptul tău! 18.30 Ştiri 18.35 Cinematograful, o istorie vie 19.30 Drumul spre Avonlea (s) 20.15 Tată, am încurcat-o! (s) 20.40 Timpul din vis (doc.)21.10 Insula visurilor împlinite (s) 22.00 Telejurnal 22.30 Pentru patrie (dramă, România, 1977, p.a II-a) 00.00 D'ale lu' Mitică (r) 01.00 Cinematograful, o istorie vie (r) 01.50 E dreptul tău (r) 02.20 Timpul din vis (r) 02.45 Drumul spre Avonlea (r)

Miercuri, 12 decembrie

07.00 Femeia misterioasă (s/r) 08.15 D.a. 09.30 Călătoria lui Allen Strange (s) 10.00 Lumea lui Chiţ-Chiţ 10.55 Ştiri 11.00 Bărbaţi, la cratiţă! (r) 12.30 Tată, am încurcat-o! (s) 12.55 Femeia misterioasă (s) 13.40 D.a. (s) 14.55 Ştiri 15.00 Toţi, împreună 16.00 Reforma la bani mărunţi (r) 16.30 Sport plus 17.30 Călătoria lui Allen Strange (r) 18.001 Mit şi istorie 18.35 Biblia: Legendă şi adevăr (do) 19.05 Pe urmele dragonului (do) 19.35 Drumul spre Avonlea (s) 20.30 Aleea cu ghimpi (r) 20.45 Tată, am încurcat-o (s) 21.10 Insula visurilor împlinite (s) 22.00 Telejurnal 22.30 Agata (dramă, Cehia, 1999) 23.50 Televiziunea, dragostea mea! 00.50 Biblia: Legendă şi adevăr (r) 01.20 Pe urmele dragonului (r)

Joi, 13 decembrie

08.15 D.a. 09.30 Călătoria lui Allen Strange (s) 10.00 Prietenii lui Piticot 10.55 Ştiri 11.00 Tradiţii (r) 11.30 Medalion de interpret (r) 12.00 Călătorind prin ţară 12.30 Tată, am încurcat-o (s) 12.55 Femeia misterioasă (s) 13.40 D.a. 15.00 Toţi, împreună 16.00 Tribuna partidelor... 16.30 Din coasta Evei 17.30 Călătoria lui Allen Strange (r) 18.00 Afaceri la cheie 18.30 Ştiri 18.40 Dosare ştiinţifico-reale 19.35 Aleea cu ghimpi (r)20.40 Tată, am încurcat-o! (r) 21.00 Insula visurilor împlinite (s) 22.00 Telejurnal 22.30 Jocul puterii (dramă Anglia 2000 p. a II-a) 01.10 Dosare ştiinţifico-reale (r) 02.00 Drumul spre Anvolea (r) 02.45 Paradisul de lângă noi (r) 03.20 Telejurnal (r)

Vineri, 14 decembrie

08.00 Veni, video, vici! 08.15 D.a. 09.30 Călătoria lui Allen Strange (r) 10.00 Paradisul de lângă noi (r) 10.30 E dreptul tău! (r) 11.05 Din coasta Evei (r) 12.05 Mit şi istorie (r) 12.35 Tată, am încurcat-o (r) 13.00 Femeia misterioasă (s) 13.45 D.a. 15.05 Televiziunea, dragostea mea (r) 16.20 Aleea cu ghimpi (r) 16.35 Camera de gardă 17.05 Patrimoniu 17.35 Expediţie în necunoscut 18.05 Călătoria lui Allen Strange (r) 18.40 Rechinii nucleari 19.40 Drumul spre Avonlea (s) 20.35 Tată, am încurcat-o! (r) 21.00 D'ale lu' Mitică 22.00 Telejurnal 22.30 Cyborg (Sf, SUA, 1993) 00.05 Concert Pete Townshend 01.05 Rechini nucleari (r) 02.00 Drumul spre Avonlea (r) 02.45 Reforma la bani mărunţi (r)

TV ROMÂNIA

Luni, 10 decembrie

07.00 Jurnalul de dimineaţă 07.30 Strict necesar 08.30 Bravo, bravissimo! (r) 10.00 Surprize, surprize... (r) 12.30 Ştirile de sâmbăta asta (r) 13.00 Teleenciclopedia (r) 14.00 Jurnalul de prânz 14.30 Istorie polemică 15.00 Pro Patria 16.00 Kronika 17.30 Interes general 18.30 Justiţiarii (s) 19.15 Ştiri. Sport 19.35 Becker (s) 19.59 TVR - 45 de ani în 45 de secunde 20.00 Jurnal. Meteo. Sport 20.30 Iartă-mă! 21.30 Niciodată nu e prea târziu! (s) 22.30 Faţă-n faţă 23.30 Jurnalul de noapte 00.00 Festivalul internaţional de canto "Harclea Darclee" 01.30 Marele jazz 02.00 Jurnal. Meteo. Sport (r) 02.30 Interes general (r) 03.30 Iartă-mă! (r)

Marţi, 11 decembrie

07.00 Jurnalul de dimineaţă 07.30 Strict necesar 08.20 Justiţiarii (s) 09.10 Iartă-mă! (r) 10.10 Niciodată nu e prea târziu (s/r) 11.00 TVR Timişoara 13.00 Ghici cine vine la tine (r) 14.00 Jurnalul de prânz 14.30 Puncte cardinale 15.00 Faţă-n faţă (r) 16.00 Kronika 17.00 Feminin 17.45 Visând la Hollywood (s) 18.20 Corect 18.25 Justiţiarii (s) 19.15 Ştiri. Sport 19.35 Becker (s) 19.59 TVR - 45 de ani în 45 de secunde 20.00 Jurnal. Meteo. Sport 20.30 Un astronăuc pe Marte (comedie, SUA, 1997) 22.15 Amprente 22.30 Frontal 23.30 Jurnalul de noapte 00.00 Lumea dansului01.00 Feminin (r) 01.45 Jurnal. Meteo (r) 02.15 Puncte cardinale (r)

Miercuri, 12 decembrie

07.30 Strict necesar 08.10 Justiţiarii (s) 09.10 Un astronăuc pe Marte (f/r) 10.45 Amprente (r) 11.00 TVR Cluj 13.00 Garantat 100% 14.00 Jurnalul de prânz 14.30 Oameni ca noi 15.00 Bucuriile muzicii 16.00 Panorama 17.00 Medicina pentru toţi 17.45 Visând la Hollywood (s) 18.20 Corect 18.25 Justiţiarii (s) 19.15 Ştiri. Sport 19.35 Băiatul care aduce soare (s) 19.59 TVR - 45 de ani în 45 de secunde 20.00 Ştiri. Meteo. Sport 20.30 Războiul blestemat (doc.) 21.30 Cu ochii'n 4 22.30 Recurs la morală 23.30 Jurnalul de noapte 00.00 Infomania 01.00 Poveste de dragoste (r) 01.45 Jurnal. Meteo. Sport (r) 02.15 Bucuriile muzicii (r)

Joi, 13 decembrie

07.30 Strict necesar 08.10 Justiţiarii (r) 09.00 Războiul blestemat (doc.) 10.00 Cu ochii'n 4 (r) 11.00 TVR Iaşi 13.00 Muzica e viaţa mea! (r) 14.00 Jurnalul de prânz 14.30 Timişoara, decembrie 1989 15.15 Eveniment. Magazin de actualitate culturală 16.00 Convieţuiri 16.30 Panorama 17.00 Vino să vezi! 17.45 Visând la Hollywood (s) 18.20 Corect 18.25 Justiţiarii (s) 19.15 Ştiri. Sport 19.35 Băiatul care aduce soare (s) 19.59 TVR - 45 de ani în 45 de secunde 20.00 Jurnal. Meteo. Sport 20.30 Schimanski: Iubire ucigaşă (acţiune, Germania, 1999) 22.10 Reflecţii rutiere22.30 Euroatlantica 23.30 Jurnalul de noapte 00.00 Profesioniştii 00.50 Vino să vezi (r) 01.45 Jurnal. Meteo. Sport (r) 02.15 Reflecţii rutiere (r) 02.30 Eveniment. Magazin de actualitate culturală (r)

Vineri, 14 decembrie

07.00 Jurnalul de dimineaţă 07.30 Strict necesar 08.20 Justiţiarii (s/r) 09.10 Schimanski: Iubire ucigaşă (f/r) 10.45 Reflecţii rutiere (r) 11.00 TVR Craiova 13.00 Euroatlantica (r) 14.00 Jurnalul de prânz 14.30 Drepturile omului 15.30 Tribuna partidelor parlamentare 16.00 Convieţuiri 17.00 Poveste de dragoste 17.45 Visând la Hollywood (s) 18.20 Corect 18.25 Justiţiarii (s) 19.15 Ştiri. Sport 19.35 România politică 19.59 TVR - 45 de ani în 45 de secunde 20.00 Jurnal. Meteo. Sport 20.30 Ploaia de stele 22.00 Ştirile de sâmbăta asta 22.30 Amy (s) 23.30 Jurnalul de noapte 00.00 Halloween însângerat (horror, SUA, 1995) 01.35 Jurnal. Meteo. Sport (r)

EUROSPORT

Luni, 10 decembrie

09.30 Biatlon (r) 10.15 Combinaţia nordică (r) 11.15 Biatlon (r) 12.00 Curse de maşini (r) 13.00 Toate sporturile (r) 13.30 Sărituri cu schiurile CM Austria (r) 15.00 Atletism CM Elveţia 16.00 Curling CE Finlanda

(live) 19.00 Fotbal. Eurogoluri 20.30 Toate sporturile (r) 21.00 Schi alpin masculin 21.45 Schi alpin masculin CM Italia (live) 22.45 Fotbal. Eurogoluri (r) 00.15 Ştirile Eurosport 00.30 Schi alpin masculin CM Italia (r) 01.45 Toate sporturile (r) 02.15 Ştirile Eurosport (r)

Marţi, 11 decembrie

09.30 Schi alpin feminin (r) 11.30 Sărituri cu schiurile. CM Austria (r) 13.00 Fotbal. Eurogoluri (r) 14.30 Toate sporturile (r) 15.00 Schi alpin masculin CM Italia (r) 16.00 Curling. CE Finlanda (live) 19.00 Sporturi extreme 19.30 Sărituri cu schiurile CM Austria (r) 20.30 Fotbal. 21.30 Box (live) 00.00 Ştirile Eurosport 00.15 Fotbal (r) 01.15 Curling, CE Finlanda 02.15 Ştirile Eurosport (r)

Miercuri, 12 decembrie

09.30 Schi alpin (r) 10.30 Snowboard (r) 11.00 Schi fond CM Italia (live) 11.45 Biatlon CM Austria (r) 12.30 Schi fond CM Italia 13.30 Biatlon. CM Slovenia (live) 15.00 Sărituri cu schiurile CM Austria (r) 16.00 Curling CE Finlanda (live) 19.00 Biatlon (r) 20.00 Curse de maşini 20.30 Fotbal 21.30 Curse de maşini 22.30 Hipism 23.30 Navigaţie 00.00 Ştirile Eurosport 00.15 Fotbal (r) 01.15 Biatlon (r) 02.15 Ştirile Eurosport

Joi, 13 decembrie

09.30 Navigaţie (r) 10.00 Hipism (r) 11.00 Curse de maşini (r) 12.00 Curse de maşini (r) 12.30 Sanie (r) 13.30 Biatlon CM Slovenia (live) 15.15 Schi alpin masculin CM, Italia 16.00 Curling. CE Finlanda (live) 17.00 Natatie. CE Belgia (live) 19.00 Biatlon. CM Slovenia (r) 20.30 Fotbal (rep.) 21.30 Curling CE Finlanda (live) 23.00 Box Gală internaţională 00.00 Ştirile Eurosport 00.15 Fotbal (r) 01.15 Biatlon (r) 02.15 Ştirile Eurosport (r)

Vineri, 14 decembrie

09.30 Curse de maşini (r) 11.00 Biatlon (r) 11.15 Biatlon CM Slovenia (live) 13.00 Schi alpin masculin 13.15 Schi alpin masculin (live) 14.45 Biatlon (r) 16.00 Curling CE Finlanda (live) 17.00 Natatie CE Belgia (live) 18.30 Skeleton CM Canada (live) 20.30 Fotbal (rep.) 21.30 Curling CE Finlanda (live) 23.00 Cel mai puternic om (rep.) 00.00 Ştirile Eurosport 00.15 Fotbal (r) 01.15 Curling (r) 02.15 Ştirile Eurosport (r)

Baschet/Div. A, (m)

O nouă înfrângere

West Petrom Arad - CSU Sibiu 79 - 63 (38 - 31) (18 - 26; 20 - 5; 14 - 9; 17 - 23)

Deşi au început foarte bine partida de la Arad, în faţa campioanei, reuşind să termine primul sfert cu un avantaj de 8 puncte, echipierii de la CSU Sibiu au pierdut partida cu West Petrom Arad, o echipă în acest moment cu un lot mai valoros şi cu o susţinere financiară de excepţie.

Resimţind lipsa lui Tordai, precum şi spaţiul de timp insuficient (o oră pe zi de antrenament în sala veche) pentru pregătire şi acuzând, firesc, problemele financiare grave pe care echipa le are, jucătorii noştri au fost total depăşiţi în cel de-al doilea sfert, când nu au reuşit să înscrie decât 5 puncte faţă de cele 20 ale gazdelor şi astfel, la pauza mare, arădenii îşi trecuseră în cont un avantaj de 7 puncte. Cel de-al treilea sfert este mai disputat, dar din nou elevii antrenorului Mircea Vulc înscriu puţine puncte, permiţându-le gazdelor să se detaşeze decisiv pe tabela de scor. Ultimul sfert este câştigat de oaspeţi, însă campionii obţin o nouă şi importantă victoroe în eforturile pe care le fac de a-şi apăra titlul. Pentru CSU Sibiu au înscris: Bubanja 20 (3x3), Spânu 13 (2x3), Kovacs 11 (1x3), Alecu 7, Pelger 6, Morar 3 (1x3), Lăpădat 2, Crăciun 1.

Următoarea partidă a sibienilor va avea loc miercuri, 12 decembrie, de la ora 17, în Sala Sporturilor "Transilvania", cu Sportul Studenţesc Bucureşti.

O. RUSU

Handbal (f) / Campionatul Mondial

Pe sibieni nu-i prea interesează evoluţia "naţionalei" României

După cum se ştie, în această perioadă, selecţionata feminină de handbal a participat la CM. Rezultatele obţinute de aceasta au fost sub aşteptări. În acest context am încercat să aflăm părerea sibienilor despre evoluţia "naţionalei".

Lucian Albu, antrenor CSM Sibiu: "Evoluţia este slabă. S-a văzut clar lipsa de concepţie şi de inteligenţă. Cred că echipei îi lipseşte un coordonator de joc. De fapt toate echipele de prima ligă se confruntă cu asemenea lipsuri. În plus de asta avem mai multe jucătoare încă nerefăcute (vezi cazurile Steluţei Luca sau Amariei). Sunt de părere că dacă lucrurile vor continua în acest fel, România nu va mai ajunge să joace în competiţiile internaţionale de anvergură".

Vasile Mica, cadru militar: "Am văzut şi eu două meciuri ale naţionalei, care m-au dezamăgit. Ţin minte că, cu ani în urmă, România ţinea capul de afiş în aceste competiţii. Acum însă lucrurile stau cu totul şi cu totul diferit".

Nicolae Costei, şomer: "Nu ştiu nimic. Nu am timp să mă uit la handbal. Îmi pare rău".

Elisabeta Furtună, economistă: "Printre <<picături>> am tras şi cu ochiul la TV. Păcat de fetele noastre".

Vasile Toma, profesor: "Sincer să fiu, nu mă interesează handbalul. Nu vă pot spune nimic".

Ilie Dumitrescu, muncitor: "Nu am timp de aşa ceva. Prefer să mă uit la fotbal decât la handbal".

Marius IONESCU

Handbal/ Interviu

"Suntem foarte aproape de liga naţională"

✶ declară antrenorul echipei CSM Sibiu, Lucian Albu ✶

- Domnule antrenor, cum caracterizaţi evoluţia elevelor dumneavoastră în acest sezon?

- Relativ bună. Suntem pe primul loc, la două puncte de principala contracandidată, Daewoo Craiova. Trebuie să recunoaştem însă că seria din care am făcut parte a fost una uşoară atât valoric, cât şi numeric. Am jucat până acum doar 6 meciuri pe care le-am câştigat în majoritatea lor.

- Ce urmează?

- Să intrăm în vacanţă. Ne vom pregăti încă aproape două săptămâni în sală, apoi din 22 decembrie şi până în 7 ianuarie vom intra în vacanţă.

- Aţi pregătit ceva surprize pentru tur?

- Nu chiar. Avem de gând să mai achiziţionăm una sau mai multe jucătoare de valoare pe posturi la care suntem deficitari. Rămâne însă de văzut cum vom sta cu banii.

- Perioada aceasta de pauză va fi presărată cu meciuri de pregătire?

- Bineînţeles. Chiar săptămâna trecută am jucat două partide amicale cu echipe de primă ligă pentru a ne testa valoarea şi a şti unde ne aflăm. Din păcate, până la finele anului aceste echipe au deja întocmit programul de pregătire. De exemplu, la Braşov şi Cluj se desfăşoară în aceste momente asemenea turnee. Totuşi, de la anul sperăm să jucăm mai multe astfel de partide cu echipe de primă ligă.

- Dar la echipe de divizia A v-aţi gândit?

- Da, ne vom completa pregătirea şi cu meciuri cu echipe de "A". În plus, după ce vom ieşi din vacanţă vom încerca să efectuăm un cantonament de pregătire la Bucureşti.

- Domnule profesor, vă mulţumesc.

Marius IONESCU

Fotbal/Alegeri FRF

Marcel Puşcaş refuzat

Comisia Juridică a Federaţiei Române de Fotbal (FRF) a invalidat candidatura lui Marcel Puşcaş la preşedinţia FRF din cauza unor vicii de fond şi formă. Comisia Juridică, întrunită vineri, a luat în discuţie legalitatea propunerilor de candidaţi pentru funcţia de preşedinte al FRF, care urmează să fie desemnat la Adunarea Generală din 20 decembrie. Potrivit procesului-verbal, după ce a examinat dosarele cu cele două propuneri, prima fiind cea a actualului preşedinte al FRF, Mircea Sandu, şi cea de-a doua a lui Marcel Puşcaş, Comisia Juridică a constatat următoarele:

- Propunerea privind candidatura lui Mircea Sandu este în deplină concordanţă cu prevederile statutare (articolul 16, punctul 1)

- Cea de-a doua candidatură, a lui Marcel Puşcaş, prezintă următoarele vicii de fond şi formă:

1.Cererea este înregistrată la secretariat sub nr.4105/05.12.2001, fiind transmisă la ora 16.26, prin fax, deşi termenul limită a fost stabilit pentru data de 05.12.2001, ora 13.00.

2.Lipseşte semnătura candidatului, fapt ce conduce la nulitatea absolută a cererii.

3.Conform prevederilor statutare, propunerea candidatului trebuia făcută de unul din membrii afiliaţi FRF, ori în cazul de faţă, cererea a fost făcută în nume propriu.

4.Cererea nu a fost însoţită de un program privind strategia activităţii FRF pentru perioada următoare, aşa cum prevede articolul 16 din statutul FRF.

Ţinând seama de aspectele de mai sus, Comisia Juridică consideră că cererea candidatului Marcel Puşcaş nu întruneşte condiţiile pentru a fi validată şi luată în considerare.

Această hotărîre, care a fost semnată de Sorin Amărăscu - preşedinte, Lucian Ghiţă - vicepreşedinte, Doru Costea - vicepreşedinte, Ion Rizea - membru şi Adrian Rămureanu - secretar, va putea fi atacată în termen de cinci zile la Comitetul Executiv al FRF.

Judo/Deces

Un fost judoka spaniol a fost împuşcat mortal de un poliţist

Un fost campion al Spaniei la judo, Jesus Somolinos Guzman, a decedat, vineri, după ce a fost împuşcat cu două focuri de armă de un poliţist, într-un magazin din oraşul Alcobendas, din apropiere de Madrid, a anunţat şeful poliţiei locale, Leonardo Lafuente, citat de cotidianul "Marca".

Incidentul a avut loc vineri dimineaţă, când responsabilii unui magazin din Alcobendas au anunţat poliţia că un bărbat a ameninţat clientela, fiind hotărât să provoace un scandal.

Leonardo Lafuente a precizat că, în momentul în care la faţa locului s-a prezentat un echipaj format din doi poliţişti, fostul judoka, în vârstă de 45 de ani, care suferea de mai mulţi ani de tulburări psihice, l-a atacat pe unul dintre aceştia cu un obiect ascuţit.

"Agresorul i-a înfipt în piept unuia dintre poliţişti un obiect ascuţit, ce părea un portchei, moment în care poliţistul a acţionat în legitimă apărare şi a tras două focuri de armă în direcţia fostului sportiv", a precizat Lafuente.

Potrivit publicaţiei citate, Jesus Somolinos Guzman, cunoscut forţelor de ordine şi pentru provocarea altor incidente, a decedat din cauza hemoragiei puternice, neputând fi resuscitat de medici.

Cotidianul "Marca" mai notează că fostul judoka spaniol, care era antrenorul fiicei sale, Susana, campioană naţională la judo în ultimii trei ani, se afla de mai mulţi ani sub tratament.

Vicente Cepeda, unul dintre responsabilii echipei feminine de judo a Spaniei, care s-a ocupat de pregătirea lui Jesus Somolinos în anii '80, a confirmat că acesta avea "probleme în a se controla", dar a adăugat că astfel de crize erau foarte rare, ultima producându-se în urmă cu aproximativ cinci ani.

Peluza a III-a

Apel final

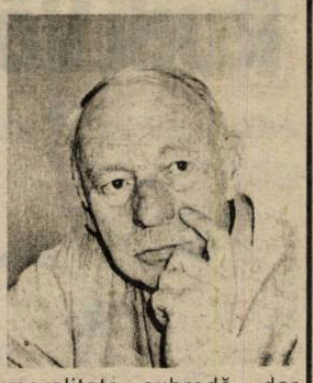

Peluziştii au şi ei ocazii, nu numai fotbaliştii sau handbalistele. Zilele astea ei au ocazia să vadă dacă Adrian Năstase iubeşte sportul cu adevărat, sau joacă doar la politică şi stă la tribuna oficială doar de dragul televiziunii.

Noi credem că sportul românesc s-a hodorogit îndeajuns ca să se vadă de la poarta Guvernului, de vreme ce se vede şi din Angola. Sportul i-a servit destul pe politicieni. Se cuvine o revanşă. E vremea să ajute şi politicienii biata mişcare sportivă, s-o scoată din mlaştina în care se scufundă, să-i spele gunoaiele care-i astupă porii şi să-i pună haină nouă. Salopeta jegoasă cu autografele groparilor sportului trebuie expusă în holul Guvernului, să-i supere la ochi pe toţi care calcă pe acolo. Numai o intervenţie dură, de la etajul superior al Guvernului, ar mai putea să dreagă câte ceva, pentru că în interior întreaga mişcare sportivă românească este putredă. Din acest putregai se hrănesc cohorte de trăitori din sport, în fruntea cărora s-au instalat, cu mandat de eternitate, cei mai blestemaţi răufăcători pe care i-am avut de când se scurge timpul peste noi.

Fotbal, handbal, volei, rugby, box, sunt numai câteva dintre disciplinele sportive cu care ne mândream, ajunse azi în situaţia de discipline târâtoare. Nu atât eclipsele parţiale de formă sportivă ne trag în jos, cât eclipsa totală de interes a unor federaţii, suprapusă pe o moralitate şubredă, dar contagioasă. Disciplinele necontaminate , încă, sunt ameninţate şi ele. Ministrul Sporturilor se ocupă cu felicitarea şi premierea sportivilor care ne-au mai rămas, iar între două premieri se uită cum dispar de pe podium nişte potenţiali campioni, care n-au altă vină decât aceea de a fi contemporani cu un Mitică Dragomir, un Mircea Sandu, ca să-i numim doar pe groparii sportului rege pe al cărui tron s-au cocoţat.

Lista cu organizatorii funerariilor sportului românesc este prea lungă pentru ca s-o scriem aici. Tot degeaba am scri-o. Sentimentul inutilităţii intervenţiilor din presă i-a inhibat pe mulţi gazetari. Acesta ar putea fi un ultim apel. Dacă nici primul ministru nu poate să reteze capetele "hidrei", atunci putem să scoatem sportul din preocupările noastre. Şi din programa şcolară.

Mihai BRATU

P.S. Auzim că un negustor cu chimirul plin de bune intenţii s-a gândit să cumpere echipa de gimnastică a României. Nu e glumă.

Handbal/ Juniori II (m)

Şi la juniori II suntem în frunte

Până în momentul de faţă, echipa de juniori II a CSŞ Sibiu, condusă de profesorul Niculaie Ştefan, se află în fruntea clasamentului seriei din care face parte.

În acest sezon, sibienii au participat cu eforturi deosebite la cele două turnee stabilite conform noilor reglementări ale federaţiei de specialitate. Primul a avut loc în luna octombrie, la Drobeta Turnu Severin, iar cel de-al doilea în această lună, la Tg. Jiu.

Anul viitor echipa sibiană va organiza, la rândul ei, un turneu ce va fi găzduit de Palatul Sporturilor "Transilvania", în perioada 18-19 ianuarie. Dacă sibienii vor reuşi să termine şi acest turneu pe primul loc, ei se vor califica la faza semifinală a acestei divizii.

Marius IONESCU

Baschet/ Divizia B-tineret

Prima înfrângere din acest sezon

Sâmbătă s-au disputat meciurile contând pentru penultima etapă din cadrul Diviziei B-tineret de baschet.

În cadrul acestei etape, CSŞ Felam Mediaş a întâlnit puternica formaţie Universitatea Politehnica Cluj, pe terenul acesteia din urmă. Din păcate, elevii antrenorului Octavian Şerban au fost învinşi destul de sever de o echipă cu pretenţii la divizia A.

"Am jucat bine din toate punctele de vedere. Din păcate, arbitrajul a fost părtinitor. În plus, de data asta am jucat şi fără doi jucători de bază, care sunt accidentaţi", ne-a declarat antrenorul Octavian Şerban.

S-au remarcat: Radu Bodgan (23 p), Ov. Teleabă (20 p) Horia Nicoară (10 p) şi Cosmin Agapie (9 p). În etapa următoare, ultima din tur, echipa medieşană va întâlni formaţia Herlitz II Tg. Mureş. Partida se va disputa în sala Liceului MIU, de la ora 11.

Marius IONESCU

Fotbal/"Naţionala" Germaniei

Rudi Völler rămâne până în 2006

Tehnicianul Rudi Völler va rămâne selecţionerul reprezentativei Germaniei până la Cupa Mondială din anul 2006, au anunţat, vineri, responsabilii Federaţiei Germane de Fotbal (DFB), citaţi de AFP.

Această decizie a fost anunţată în cadrul unei conferinţe de presă care a avut loc la finalul unei reuniuni la care au participat preşedintele DFB, Gerhard Mayer-Vorfelder, managerul clubului Bayer Leverkusen, Reiner Calmund şi Rudi Völler, aflat sub contract pînă în 2003 cu gruparea din Leverkusen ca director sportiv. Contractul lui Völler cu Bayer Leverkusen va fi reziliat pe 31 decembrie.

Rudi Völler, în vârstă de 41 de ani, a fost numit selecţioner interimar pentru o perioadă de un an pe 2 iulie 2000. Funcţia de selecţioner urma să fie preluată de antrenorul Christoph Daum. Responsabilii DFB au renunţat însă la numirea lui Daum după ce acesta a fost depistat pozitiv cu cocaină şi i s-a deschis un proces pentru încălcarea legii privind stupefiantele. După renunţarea la numirea lui Daum, Rudi Voller şi-a prelungit contractul până la Cupa Mondială din 2002.

Selecţionata Germaniei s-a calificat la Cupa Mondială din 2002, după disputarea barajului cu naţionala Ucrainei (scor 1-1, 4-1).

Rudi Völler, care nu are licenţă de antrenor, îl are ca secund pe tehnicianul Michael Skibbe, care va rămâne în funcţie pînă în 2006. "Obiectivul meu este o pregătire cât mai bună pentru Cupa Mondială din 2002 şi obţinerea unui rezultat satisfăcător la această competiţie. De asemenea, vreau ca jucătorii mei să practice un fotbal atractiv", a declarat Völler.

Preşedintele DFB şi-a exprimat mulţumirea faţă de acordul la care a ajuns cu Rudi Völler, în timp ce managerul clubului Bayer Leverkusen a afirmat că ar fi preferat să-l aibă pe tehnician în cadrul grupării după Cupa Mondială din 2002.

Responsabilii DFB au dat asigurări că vor restitui suma de bani pe care Völler a primito ca salariu de la Bayer Leverkusen de când a fost numit selecţioner. De asemenea, oficialii federaţiei au promis că în oraşul Leverkusen va fi organizat un meci amical internaţional.

Tenis/Accident

Monica Seles a avut accident

Jucătoarea americană de tenis Monica Seles şi mama sa, Ester, au suferit răni uşoare în urma unui accident de circulaţie, produs, miercuri, pe o stradă din oraşul Sarasota (Florida), au anunţat, vineri, oficiali ai poliţiei locale, citaţi de cotidianul spaniol "Marca".

Potrivit raportului poliţiei, accidentul s-a produs în momentul în care o camionetă, la volanul căreia se afla Cynthia Bauman, în vârstă de 42 de ani, a intrat pe contrasens şi a lovit frontal autoturismul cu care circulau Seles şi mama sa, în vârstă de 62 de ani.

Monica şi Ester Seles au primit imediat îngrijiri medicale la un spital din Sarasota, medicii constatând că acestea se află în afara oricărui pericol. În momentul producerii accidentului, Seles şi mama sa aveau centurile de siguranţă, motiv pentru care rănile suferite au fost mai uşoare.

Potrivit raportului poliţiei, femeia care se afla la volanul camionetei, care nu a suferit nici o accidentare, conducea sub influenţa băuturilor alcoolice, ea fiind arestată imediat. Cynthia Bauman va fi deferită justiţiei sub acuzaţiile de conducere sub influenţa băuturilor alcoolice şi vătămare corporală. În camionetă se mai afla o persoană, care a suferit, de asemenea, leziuni uşoare.

"Din fericire, Monica şi mama sa se află în afara oricărui pericol. Doresc să mulţumesc tuturor celor care s-au preocupat de starea lor şi le-au sprijinit după producerea accidentului", a declarat reprezentantul jucătoarei americane de origine iugoslavă, Tony Godsick.

Godsick a adăugat că Seles a suferit numai răni uşoare şi că aceasta speră să se recupereze total până la începutul sezonului viitor, pentru a putea participa la Open-ul Australiei.

Fotbal/Divizia A

Dinamo s-a reorganizat în conformitate cu Legea Sportului

Adunarea Generală a membrilor fondatori ai FC Dinamo a aprobat, vineri, în cadrul şedinţei care a avut loc la Club Polo, reorganizarea grupării în conformitate cu Legea Sportului.

"Adunarea a hotărât, în conformitate cu Legea 69, transformarea Asociaţiei Sportive FC Dinamo în club sportiv, care este o societate non-profit fără scop patrimonial. De asemenea, au fost adoptate statutul şi celelalte documente necesare reorganizării", a spus preşedintele Consiliului Director al grupării, Nicolae Badea.

Oficialul dinamovist a precizat că nu s-a discutat despre conducerea administrativă a clubului, deciziile în legătură cu această problemă aparţinând Consiliului Director, care înlocuieşte fostul Consiliu de Administraţie.

Badea a menţionat că gruparea Dinamo îi va propune un loc în conducerea clubului lui Ionuţ Lupescu, în momentul în care acesta îşi va încheia cariera de jucător. Lupescu, care activează la echipa saudită Al Hilal, a venit în România pentru a participa la şedinţa Adunării Generale. Din partea jucătorilor a fost prezent la întâlnirea de la Club Polo portarul Florin Prunea.

La şedinţă au participat ministrul Turismului, Dan Matei Agathon, senatorul PSD, Simona Marinescu, generalul Nicolae Berechet, principalul acţionar al Universităţii Craiova, Gigi Neţoiu, impresarul Victor Becali şi membrii conducerii administrative a clubului Dinamo, Nicolae Badea, Vladimir Cohn, Cornel Dinu şi Cristian Borcea. Preşedintele Ligii Profesioniste de Fotbal, Dumitru Dragomir, a fost reprezentat de Nicolae Badea, iar antrenorul formaţiei Galatasaray Istanbul, Mircea Lucescu, de preşedintele CS Dinamo, Marcel Popescu.

Gazdă a CM 2002 la fotbal

JAPONIA PROMITE LUNA DE PE CER

Pentru cei care n-au ajuns nici măcar cu gândul în Extremul Orient, iată câteva date sintetice despre cea de-a doua gazdă a turneului final al Campionatului Mondial de fotbal, Japonia: 373.000 kmp suprafaţă, 130.000.000 locuitori, capitala la Tokyo; 1921 - s-a înfiinţat Federaţia Japoneză de Fotbal; 1929 - Federaţia se afiliază la FIFA; 1936 - primul meci al reprezentativei în afara Asiei; 3 - 2 cu Suedia la JO de la Berlin; 1954 - Federaţia de Fotbal este afiliată la Confederaţia Asiatică; 1965 - este creată Liga Japoneză de Fotbal; 1980 - Tokyo găzduieşte pentru prima dată finala Cupei Intercontinentale; 1993 - este înfiinţată Liga Profesionistă de Fotbal. Din palmaresul naţional: câştigătoarea Cupei Asiei (1992), câştigătoare a trofeului Marlboro Dynasty Cup (1992), câştigătoare a Cupei Afro-Asiatice (1993), medalie de bronz la JO din Mexic (1968). Cele mai importante stadioane: Yokohama - 70.000 locuri, Saitama - 63.000, Aichi - 62.000, Shizuoka, Miyagi - 49.000, Chiba - 48.000, Osaka - 43.000, Sapporo, Kyoto, Kobe - 42.000.

Dată fiind puterea economică a ţării, Japonia a găzduit deja competiţii importante precum JO de vară (Tokyo, 1964), JO de iarnă (Sapporo, 1972), Campionatele Mondiale de Atletism (Tokyo, 1991), Jocurile Asiatice (Hiroshima, 1994).

Japonezii au reuşit să-i seducă pe diriguitorii FIFA pentru a obţine onoarea de a găzdui turneul final, cu câteva argumente forte: stadioane moderne, putere financiară, tehnologie avansată, mijloace de transport rapide, capabile să anuleze distanţele, absenţa totală a manifestărilor huliganice pe terenurile de sport, audienţa crescândă a fotbalului în rândul tinerilor şi femeilor.

Organizatorii, fericiţi că n-au fost lăsaţi pe dinafară în competiţia cu Coreea de Sud, au promis că vor arăta lumii luna de pe cer, venind cu o tehnologie de ultimă oră: stadioanele vor fi adevărate săli de spectacole tridimensionale, în zilele în care nu sunt programate meciuri, prin Internet, întreaga lume va fi în permanenţă la curent cu tot ce se întâmplă acolo şi, în fine, va fi creat un fond comemorativ pentru campionatele mondiale din secolul XXI, banii fiind vărsaţi în contul FIFA, pentru dezvoltarea "planetei fotbal".

În 30 de ani de funcţionare, Shinkamsen, trenul cel mai rapid din lume (alături de franţuzescul TGV), a întârziat în medie ... 12 secunde, ceea ce constituie un argument în plus că japonezii se vor întrece pe ei, dorind să demonstreze că le sunt superiori chiar şi americanilor.

Japonia va fi gazda partidelor din grupele E-H, în care evoluează, între altele, Germania, Argentina, Anglia, Italia, Rusia, Croaţia, una dintre ele putând fi chiar viitoarea campioană mondială...

n.i.d.

Bibliotec... TRA"
- SIBIU -

Tribuna sporturilor la final de an

Numărul care apare astăzi este ultimul din anul 2001 al Tribunei sporturilor. Următorul număr va apărea pe data de 13 ianuarie 2002.

Colectivul săptămânalului Tribuna sporturilor urează tuturor cititorilor *Sărbători Fericite* şi un An Nou cu sănătate, bucurii şi fericire.

"La mulţi ani!"

Câştigă 20 de abonamnte la Tribuna sporturilor

Cu sondajul realizat de Tribuna sporturilor poţi câştiga 20 de abonamente pentru semestrul I al anului 2002. Trebuie doar să completezi chestionarul din PAGINA 7

Tribuna sporturilor Ancheta 2001

Tribuna sporturilor

Anul XI, nr. 398, 17 decembrie - 23 decembrie 2001 | 8 pagini 1500 lei

Sabina Cojocar - cea mai bună gimnastă sibiancă a anului

Sabina Cojocar, medaliată cu aur la Campionatele Mondiale de la Gent (Belgia), a fost aleasă în tradiţionalul clasament al celor mai bune gimnaste locale pe primul loc. Sabina are, totodată, marî şanse de a se afla pe unul dintre primele 5 locuri şi în clasamentul naţional pe 2001.

Mihalcea a părăsit "HAITA"

Atacantul echipei Dinamo Bucureşti, Adrian Mihalcea, a fost transferat la echipa italiană de divizie secundă Genoa 1860, cele două cluburi înţelegându-se ca suma de transfer să fie de un milion de euro, a declarat, purtătorul de cuvânt al grupării dinamoviste, Ionel Culina.

Banii vor fi achitaţi de gruparea italiană în două tranşe egale, în iulie, respectiv în decembrie 2002. De asemenea, echipa dinamovistă va efectua, în contul acestui transfer, un turneu de pregătire la Genova, după data de 8 august.

Transferul lui Mihalcea s-a încheiat sâmbătă seară, actele fiind semnate din partea clubului Dinamo de directorul executiv Cristian Borcea. Mihalcea îl va avea coechipier la Genoa pe mijlocaşul român Paul Codrea.

Impresarul Victor Becali a precizat că Mihalcea va efectua în zilele următoare vizita medicală, după care va semna contractul.

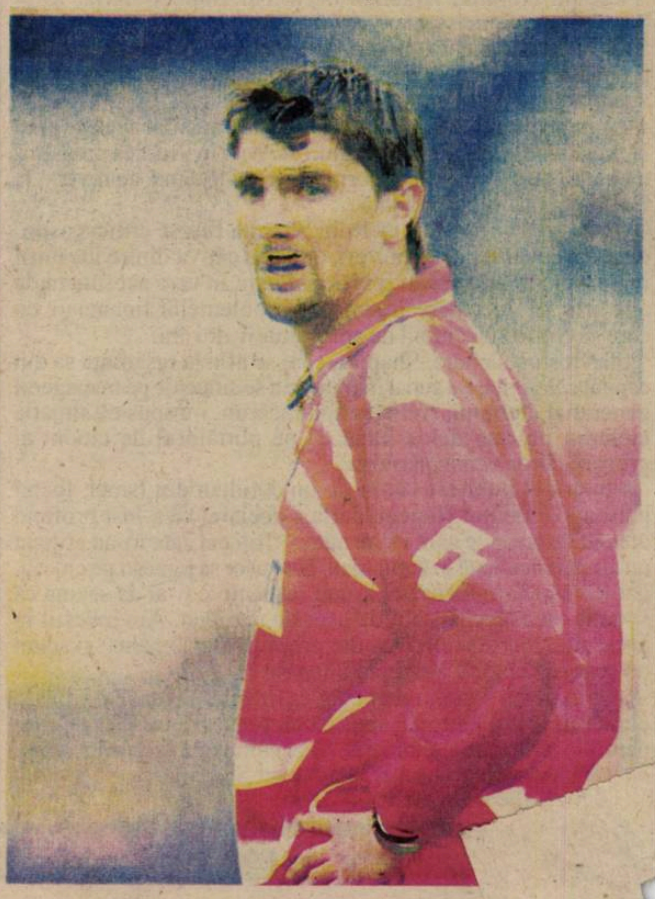

Box

Adrian Bleoca - cooptat în lotul naţional de juniori

În urma trialului de selecţie ce a avut loc în perioada 10 - 15. 12 a.c., la Ploieşti, datorită rezultatelor excelente obţinute, Adrian Bleoca a fost cooptat în lotul naţional de juniori al României la categoria 60 kg (de menţionat că până acum acest sportiv a făcut parte din lotul naţional de cadeţi).

La acest turneu Adrian Bleoca a susţinut un număr de patru meciuri câştigându-le pe toate la puncte în compania unor pugilişti puternici, printre care şi un reprezentant al gazdelor.

În primul meci, Adrian Bleoca l-a avut ca adversar pe Sorin Tufă de la Muscelul Câmpulung Muscel pe care l-a învins fără emoţii cu toate că încă nu îşi intrase încă în formă.

Al doilea meci a fost unul dintre cele mai grele. El a fost disputat în compania lui Nicolae Mehedinţeanu de la Dacia Piteşti, pugilist incomod, mult mai înalt şi cu gardă inversă. Cel mai greu moment al meciului a fost la finalul reprizei a doua când sportivul nostru a recepţionat un upercut puternic de stânga la ficat, dar bine pregătit fizic, dar mai ales psihic, Bleoca nu a lăsat să se vadă acest lucru, păcălindu-l astfel chiar şi pe arbitru care nici măcar nu l-a numărat. Revenind la colţ Ady l-a anunţat pe antrenorul său Emil Bihorean despre acest fapt, acesta din urmă reuşind până la sfârşitul pauzei să-l revigoreze. Bine îndrumat de către Emil Bihorean, Bleoca a câştigat fără dificultate celelalte reprize adjudecându-şi astfel victoria.

În al treilea meci adversarul sportivului nostru a fost un reprezentant al gazdelor, şi anume, Marian Panait de la Petrolul Ploieşti. Cu toate că ploieşteanul a fost puternic încurajat de galeria din sală, Adrian Bleoca şi-a văzut de treabă ascultând de sfaturile date de către antrenor, câştigând clar la puncte, ceea ce a atras chiar şi simpatia publicului care până atunci i-a fost ostil.

Finala ne-a creat din nou emoţii datorită faptului că adversarul sibianului a fost dinamovistul Belghin Mustafa, fost component al lotului naţional de cadeţi. În urma unui meci greu în care pugilistul nostru şi-a demonstrat superioritatea tehnică şi tactică, decizia i-a fost acordată în unanimitate lui Adrian Bleoca, ceea ce a făcut ca antrenorii noului lot naţional să-l felicite atât pe el, cât şi pe antrenorul Emil Bihorean. Ne raliem şi noi acestor felicitări.

Mulţumim pe această cale sponsorilor Dorin Matei de la SC RAM INVEST SRL (magazinele REBEL), şi Dan Marincuţă, de la SC VINARIA Sibiu. De asemenea, mulţumim şi conducerii Liceului "Avram Iancu" din Sibiu, unde Adrian Bleoca este elev în anul II L, pentru sprijinul acordat acstui sportiv.

Foto: Dumitru Chiselită

Bilanţ la sfârşit de sezon competiţional

Activitatea pugilistică din judeţ poate fi considerată slabă pe anul 2001. Acest lucru se datorează în primul rând lipsei unui ring competiţional şi a unei săli unde să se poată desfăşura gale pugilistice cu spectatori, dar şi activităţii slabe a clubului AS Independenţa Sibiu care a participat doar la fazele judeţene din calendarul competiţional. O activitate frumoasă a avut-o Clubul Sportiv Municipal Sibiu (antrenori Gheorghe Niţă şi Emil Bihorean) care şi-a asumat responsabilitatea organizării fazelor municipale şi judeţene pentru cadeţi, juniori şi seniori, a participat la fazele de zonă şi la finalele de copii, cadeţi, juniori, tineret şi seniori, a participat la Cupa României la Box, a organizat meciuri amicale cu Tractorul, Rulmentul şi ASTRA Braşov, Metalurgistul Cugir, Mureşul Tg. Mureş, Metalurgistul şi Constructorul Hunedoara şi a participat la turnee de pregătire şi verificare la Hunedoara, Tg. Mureş, Câmpulung Muscel, Braşov, Ploieşti.

Remarcabil este faptul că CSM Sibiu a reuşit să cucerească, în anul 2001 un număr de 5 medalii, după cum urmează: 2 de aur (lucru care s-a mai întâmplat numai în anul 1977 când au ieşit campioni naţionali Constantin Tiţoiu şi Ilie Carculea) prin Nicolae Lepădat, ctg. 36 kg copii şi Adrian Bleoca, ctg. 57 cadeţi, una de argint prin Horaţiu Crăciun, ctg. 39 kg copii şi 2 de bronz, una în Cupa României prin Gheorghe Greuruş, ctg. 71 kg şi una în campionatul naţional feminin prin Paula Vesa, ctg. 51 kg.

Trebuie să remarc aici că toate aceste performanţe de excepţie a acestui club sibian de box au fost obţinute în nişte condiţii extrem de vitrege deoarece sala de antrenamente nu mai are încălzire, apă şi nici chiar curent electric. Dar cuplul de antrenori Niţă-Bihorean nu a disperat, elevii lor i-au înţeles, ei efectuându-şi antrenamentele la lumina lumânărilor!?!

Mai trebuie să adaug aici că aceste performanţe au fost posibile şi datorită unor oameni de suflet care au susţinut şi sponsorizat boxul sibian pe parcursul întregului an. Printre aceştia îi putem enumera pe: viceprimarul Tuluc şi doamna Tuluc de la SC DAPD Sibiu, Teodor Ancuţa, de la Bursa de Mărfuri, Dumitru Dumitrache, de la firma Megalit SRL, Ion Deac, Ilie Nistor şi Mircea Maxim, de la SC COMPA Sibiu, Ion Popa, de la SC CORSA Sibiu, Dorin Matei, de la Magazinele REBEL, Gheorghe Rusu şi Emil Mitrea, de la SC BISTRO Sibiu, Valer Bleoca, de la SC 114 SANITAS Sibiu, g-ral. Eugen Popescu şi maiorii Vasile Uzuneanu şi Liviu Maer, de la UM 01473 şi, nu în ultimul rând, Casei de Presă şi Editură Tribuna. Tuturor le mulţumim din suflet pentru sprijinul acordat şi le urăm, în prag de An Nou, sărbători fericite!

Victor COCIU

Fotbal

Patronul clubului Hapoel Haifa s-a sinucis

Patronul clubului israelian de fotbal Hapoel Haifa, Rubi Shapira, s-a sinucis vineri, după ce declarase într-un interviu apărut în chiar ziua morţii sale că este foarte afectat de problemele financiare cu care se confruntă clubul, informează agenţia de presă "Onefootball".

Componenţii echipei Hapoel Haifa, care au aflat această ştire în timp ce se aflau la un hotel din Tel Aviv, în vederea pregătirii meciului de campionat cu formaţia Ironi Rishon, au revenit la Haifa, partida fiind amânată.

"Onefootball" notează că Rubi Shapira fusese criticat aspru de presa locală şi de suporteri, după ce câţiva dintre jucătorii importanţi ai echipei au fost transferaţi, în vara acestui an, la alte grupări, în vederea rezolvării problemelor financiare cu care se confrunta clubul de aproximativ doi ani.

Potrivit sursei citate, Shapira, care se afla la reşedinţa sa din capitala Nigeriei, i-a sunat înainte de a se sinucide pe managerul general al clubului, Avi Kaufman, căruia i-a spus că situaţia clubului nu este deloc bună, şi pe purtătorul de cuvânt al grupării, Dror Marshalkowitz.

În interviul publicat vineri de un cotidian din Israel, fostul patron al clubului Hapoel Haifa a declarat că a fost profund afectat de criticile care i s-au adus. "Toţi cei care m-au criticat nu au stat niciodată în locul meu. Este uşor să jigneşti pe cineva, dar dacă ai fi în locul persoanei respective ţi-ai da seama că situaţia nu este chiar atît de uşor de rezolvat. Am investit în acest club foarte mulţi bani din propriul meu buzunar şi acum mi se cere să plec", a afirmat Shapira.

Atunci când a fost întrebat cum va încerca să rezolve situaţia clubului, fostul patron a spus că nu prea mai există sp[illegible]te pentru o redresare financiară. "Aşa cum arată lucrurile [illegible]stăzi, nu prea mai există soluţii", a adăugat Shapira, care a preluat gruparea Hapoel Haifa în anul 1993.

Peluza a III-a

Un eşec regulamentar

Pentru că regulamentele interne ale unor Federaţii sunt literă chioară pe hârtie şi, de fapt, regula bunului plac este aceea care guvernează cu autoritate, prin reveniri, prin derogări, prin excepţii de toate felurile, s-a ajuns la situaţia ca unele dintre Federaţiile de specialitate să-şi promoveze ridicolul prin măsuri care îi uimesc pe aceia care mai credeau că un Regulament este o Lege. Azi nu mai crede nimeni, spre exemplu, că o hotărâre luată de Federaţia Română de Fotbal rămâne în viaţă mai mult de 24 de ore. Văzând că în interior merge orice, diriguitorii încalcă şi prevederi ale forurilor internaţionale, sub pretextul că le "adaptează". Un exemplu ar fi acel mini-mercato, aplicat pentru a-i favoriza pe unii dintre cei "puternici", care, până la urmă, s-au dovedit a fi plăpânzi, când îi scoţi peste hotare şi îi plimbi prin Europa. Zilele astea se pune la cale un transfer (Silvian Cristescu) care sfidează Regulamentul FIFA, obligatoriu pentru toate asociaţiile afiliate. Fiind vorba de clubul Steaua, ne aşteaptăm ca Piţurcă, Păunescu şi Gigi Becali să obţină o "adaptare" la nevoile din Ghencea. N-ar mira pe nimeni.

Dacă de măsluirile din fotbal nu se poate scăpa decât cu mătura şi nimeni nu mai are încredere în FRF sau în Ligă, surprinde ignorarea Regulamentului Comitetului Olimpic Internaţional, de către Comitetul Olimpic Român, unde, oricum, sunt alţi oameni decât prin fotbal.

Comitetul Olimpic Român se miră şi se plânge că Nadia Comăneci nu va putea face parte din CIO. În Regulamentul CIO scrie limpede că orice candidat trebuie să se prezinte din partea ţării în care îşi are reşedinţa.

Simplu. Nadia Comăneci este cetăţean american cu reşedinţa în SUA. Simplu. Ea nu îndeplineşte condiţiile pentru depunerea candidaturii. Forumul român ştia bine acest adevăr. Forumul român vrea excepţie, ca şi fotbaliştii, invocând personalitatea Nadiei, faptul că are proprietăţi prin România, faptul că este preşedinte de onoare al Federaţiei Române de Gimnastică. Foarte adevărat, dar Regulamentul, prin alte locuri, înseamnă Lege. S-a mai adus şi argumentul că fosta glorie a gimnasticii româneşti este "cetăţean planetar". Exagerat. Nadia Comăneci este mai întâi românca şi apoi, cetăţean

american cu reşedinţa pe Planetă, dar nici în acest caz nu se respectă Regulamentul; se cere excepţia.

Dacă din partea unui Mircea Sandu, sau a unui Mitică Dragomir, ne putem aştepta la orice, din partea unui Dan Popper, sau a lui Ion Ţiriac, aveam alte pretenţii. Dacă ar fi ca aceştia să-şi ceară scuze, atunci scuzele trebuie adresate, mai întâi Nadiei Comăneci, asupra căreia au aruncat o parte din umbra propriului lor eşec.

Mihai BRAT

Marian Mărgărit: "Fotbalul sibian a murit şi nimeni n-a mişcat un deget!"

Zilele trecute, ne-a vizitat la redacţie Marian Mărgărit, fostul jucător interist, astăzi antrenor secund la divizionara A, Ceahlăul Piatra Neamţ. Simpatic şi volubil, dialogul s-a legat firesc, ca-ntre vechi prieteni.

- Ce-ţi pasă, Mariane, eşti în vacanţă, fără grija punctelor...

- Da, din 8 decembrie am venit acasă, la Sibiu. Mi-era dor de copii şi de soţie, cu care sper să-mi pot petrece cât mai mult timp în această vacanţă. Când mă uit la ei cât de mari sunt (au ajuns în clasele a 5-a, a 7-a şi a 8-a) îmi dau seama, cu regret, cum zboară timpul!

- Ce proiecte de vacanţă ai?

- Crăciunul o să-l petrecem în familia lui Adi Blid, iar Revelionul o să-l fac, tot la Sibiu, cu nişte prieteni din Bucureşti, la Împăratul Romanilor sau la restaurantul "Transilvania".

- De echipa Vitromet Victoria cum te-ai despărţit?

- Pe cale amiabilă. Am lăsat-o pe locul 3, cu +1 la "adevăr", fără nici o înfrângere. Dar nici nu puteam refuza solicitarea lui nea Jan (n.n. - Gavrilă), care m-a rugat să-l ajut la Piatra Neamţ. Nea Jan este un antrenor deosebit şi un om de mare caracter (de fapt, dânsul m-a propulsat în meseria noastră, pe cât de frumoasă, pe atât de... periculoasă!), căruia doresc să-i mulţumesc şi pe această cale pentru încredere şi daţi-mi voie să spun că, la calităţile şi la ambiţia dumnealui, sunt sigur că-şi va găsi oricând o echipă şi că de numele Gavrilă se va mai vorbi în fotbalul românesc. Mi-a părut tare rău când a plecat de la Piatra Neamţ, dar asta-i viaţa antrenorilor, îţi rezervă şi surprize.

- Cu Marin Barbu, zis şi "Magiun", cum te împaci?

- Ne ştim de vreo 18 ani, de pe vremea când eram coechipieri la FCM Braşov, prin anii 87-98, am fost secundul lui la Foresta Fălticeni şi ne-am înţeles bine, inclusiv profesional. Cu Barbu ştii una şi bună: când e muncă, e muncă, şi când e glumă, e glumă.

- Cum îţi explici finalul extraordinar de tur al Ceahlăului, Mariane?

- Părerea mea este că Ceahlăul a jucat bine tot turul, dar cu gândul la sărbătorile de iarnă şi la aşteptatele chemări la... casierie, jucătorii s-au mobilizat altfel, au câştigat partidele cu Oţelul, Rapid şi UMT, şi de aici şi impresia că, spre final, Ceahlăul a avut o altă faţă.

- Eu, îţi spun sincer, nu mă număr printre admiratorii lui Pinalti, patronul tău. Tu cum îl suporţi?

- Dumneavoastră, cunoscându-l doar de la distanţă şi din apariţiile televizate, aveţi o anumită părere. Eu, ca unul care colaborez zilnic cu dânsul, vă pot spune că este un împătimit al fotbalului, care pune extrem de mult suflet în tot ce face şi, lucrul cel mai important, investeşte bani proprii. Dacă şi la Sibiu era un Gheorghe Ştefan, fotbalului sibian nu dispărea, pur şi simplu. Ba, dimpotrivă!

- Hai să trecem şi la altceva. Cum se vede picajul echipelor sibiene de mai departe de Cibin?

- Cu regret spun că fotbalul sibian a murit! Mi-e greu să înţeleg cum s-a putut ajunge aici!? Fără ca cineva să strige, să urle, să bată cu pumnul în masă, să ia vreo măsură!? Sunt, la Sibiu, jucători tineri, talentaţi, dornici să joace. Ar putea fi reuniţi la FC AMSO, care ar putea deveni astfel o echipă de viitor. Problema e: cine investeşte. Şi când? Şi cât? Pentru că fără bani, vorbim degeaba! Îi stimez pe domnii Corjescu (de la AMSO) şi Polgar, de la Cisnădie, care vor să facă, dar trebuie ajutaţi. Sperăm să auzim curând şi lucruri mai bune.

- Aşa să fie, Mariane. Mulţumesc de interviu şi sănătate.

- Aceleaşi urări le fac şi eu colegilor dv. şi tuturor sibienilor care, nădăjduiesc, n-au uitat fotbalul!

A consemnat
Mircea BIŢU

Volei(f)/Campionatul Naţional

Nici de această dată

CSŞ Astral Sibiu - Oil Terminal Constanţa 0-3 (-19; -13; -9)

Ultima partidă din turul CN de volei feminin a programat, pentru echipa sibiană CSŞ Astral, întâlnirea cu puternica formaţie Oil Terminal Constanţa. Din păcate, nici de data aceasta sibiencele nu au reuşit să se impună pierzând clar partida cu scorul de 0 - 3.

De fapt, primul set a fost mai disputat, constănţencele reuşind să-şi oprească adversarele la 19 puncte. Aşa cum era de aşteptat, spectatorii prezenţi în Sala de Jocuri a CSŞ Sibiu din Piaţa Teatrului, aşteptau ca în setul II să se producă revirimentul elevelor conduse de prof. Ioan Berghea. Din păcate, nici acum sibiencele nu au reuşit să-şi intre în ritm pierzând aproape imediat jocul din mână şi, implicit, tempoul impus de echipa de pe malul mării. Diferenţa cu care s-a încheiat setul (13 puncte) ne scuteşte de alt comentariu.

Ultimul set a fost, practic, la discreţia echipei vizitatoare, care l-a câştigat clar la 16 puncte diferenţă.

Această nouă înfrângere nu a fost, practic, o surpriză pentru nimeni. Toate partidele din turul campionatului au fost pierdute de sibience cu scorul de 3 - 0! Cu o situaţie financiară aproape de dezastru este greu de crezut că Astralul va mai avea parte de vreun reviriment în retur. Se pare că toate strădaniile de până acum ale conducerii echipei de a atrage şi alte surse de finanţare, inclusiv din partea factorilor locali, au fost sortite eşecului.

În consecinţă, nu ne mai rămâne altceva de făcut decât să sperăm într-o minune, acum, în preajma sărbătorilor de iarnă. Poate că vreun Moş Crăciun generos îşi va deschide sacul pentru a ajuta nu numai echipa CSŞ Astral, şi voleiul sibian de performanţă.

Marius IONESCU

Baschet(m)/Divizia A

Victorie clară, în deplasare

Elba Timişoara - CSU Sibiu 71 - 83 (38 - 49) (19 - 24; 19 - 25; 15 - 18; 18 - 16)

Aşa după cum estimam în avancronica de sâmbăta trecută, CSU Sibiu a reuşit să se impună, în deplasare, în faţa jucătorilor de la Elba Timişoara. Ne bucură faptul că victoria elevilor antrenorului Mircea Vulc a fost una clară, fără dubii, ei reuşind să obţină victoria în urma unei prestaţii net superioare partenerilor de întrecere. Sibienii au controlat partida şi au condus de la un capăt la altul al meciului, diferenţa de scor putând fi şi mai mare. Oaspeţii au reuşit să înscrie 10 aruncări de 3 puncte, prin Spânu (5), Pelger (3), Kovacs (1) şi Lăpădat (1).

Argumentul forte în obţinerea acestei preţioase victorii în deplasare l-a constituit superioritatea tactică evidentă a oaspeţilor, aceştia reuşind să surprindă şi să domine formaţia gazdă, atât în faza de atac, cât şi în cea de apărare. Deşi la finalul primei părţi a stagiunii partida a plăcut, ea având o desfăşurare plăcută, cu momente de sclipire a jucătorilor antrenaţi de Mircea Vulc.

Pentru CSU Sibiu au înscris: Pelger 23 (3x3), Spânu 21 (5x3), Bubanja 18, Kovacs 9 (1x3), Alecu 7, Lăpădat 3 (1x3) şi Vergu 2.

Turul campionatului se încheie miercuri, 19 decembrie, când CSU Sibiu va întâlni, în Sala Sporturilor "Transilvania", de la ora 17, echipa fanion a judeţului Sibiu!

Octavian RUSU

Tribuna sporturilor

Fondat în 1990
Str. G. Coşbuc, nr. 38, 2400
Tel. 21.12.81; 43.31.93
Tel./Fax. 21.41.41
Editat de Casa de Presă şi Editură Tribuna
ISSN 1220-3467
Tiparul executat la SC Tipotrib SRL

Consiliul de Administraţie
Emil David - director general
Mircea Biţu - director editorial
Vasile Tâlvan - director economic
Colectivul redacţional
Ovidiu Boica - şef departament
N.I. Dobra, Octavian Rusu, Mihai Bratu - seniori editori
Marius Ionescu, Dragoş Bako - reporteri
Ramona Popa, Victor Cociu, Gheorghe Răşinaru - colaboratori
Fred Nuss, Daniel Bălţat - foto

"Elevii în competiţie"

Sâmbătă, 8 decembrie, în organizarea Şcolii Generale nr. 8 Sibiu (director-prof. Lia Chişu), cu sprijinul Colegiului Judeţean de Arbitri Sibiu (preşedinte - prof. R. Vasiu) s-a desfăşurat prima ediţie a cupei "Lupeni-8" la volei fete, competiţie ce se doreşte a deveni tradiţională înaintea sărbătorilor de iarnă (Crăciun).

Principalul "vinovat" al organizării acestei competiţii a fost prof. Lupu Coriolan.

Au fost invitate 4 şcoli din municipiul Sibiu. Jocurile au scos în evidenţă buna pregătire a echipelor, victoria finală revenind echipei gazdă, spre satisfacţia numeroşilor colegi prezenţi în sală.

Iată şi clasamentul final:

1. Şcoala Generală nr. 8 Sibiu (prof. Lupu Coriolan)
2. Liceul "Onisifor Ghibu" Sibiu (prof. Toacşe Ioan)
3. Şcoala Generală nr. 7 Sibiu (prof. Vasiu Ioan)
- Şcoala Generală nr. 9 Sibiu (prof. Sas Ioan).

Echipele au fost premiate cu diplome şi cupe, iar cele mai bune jucătoare cu diplome:

● Luciana Iftene - Cea mai completă jucătoare (Şc. Gen. nr. 8 Sibiu) ● Roxana Armeana - Cea mai bună trăgătoare (Liceul "O. Ghibu") ● Emilia Siciu - Cea mai bună ridicătoare (Şc. Gen. nr. 9) ● Melania Burduşel - Cea mai tânără jucătoare (Şc. Gen. nr. 7).

Jocurile au fost excelent arbitrate de domnii arbitri: Boţian Augustin şi Vasile Tănăsescu, cărora le aducem, încă o dată, mulţumiri. Admirabilă surpriza organizatorilor de a servi pe fiecare jucătoare cu ceai cald cu lămâie şi 2-3 gogoşi.

După un concert de colinde, în amurg de seară, ne-am despărţit cu regretul că totul a trecut prea repede, dar şi cu speranţa că ne vom întâlni anul viitor.

GINOLA - O OAIE NEAGRĂ TOLERATĂ

Mijlocaşul francez al echipei Aston Villa, David Ginola, nu se află în relaţii tocmai cordiale cu antrenorul John Gregory. Acesta nu scapă nici un prilej de a-şi critica jucătorul, care, la rândul lui, nu ratează nici o ocazie ca să-i dea motive lui Gregory să-l tragă de urechi. Isprăvile lui Ginola şi remarcile acide ale lui Gregory au făcut din fotbalistul francez un fel de "oaie neagră" a formaţiei Aston Villa.

Recent, într-un meci disputat cu echipa Leicester City, Ginola a fost eliminat de pe teren de arbitrul Steve Bennett. Furios, jucătorul francez a părăsit suprafaţa de joc şi s-a dus să-şi descarce nervii pe arbitrul de rezervă, Clive Wilkes. S-a oprit în faţa acestuia şi a făcut un gest care, de departe, putea fi interpretat ca aplicarea unei palme pe obrazul oficialului. Acest act de indisciplină l-a costat pe Ginola suspendarea pentru trei meciuri şi reproşurile lui Gregory. Jucătorul francez i-a prezentat scuze lui Wilkes. "Trebuia să le ceară scuze şi coechipierilor săi, şi conducerii clubului", a comentat antrenorul formaţiei Aston Villa.

Veşnic nemulţumit de fotbalistul francez, Gregory trebuie să se resemneze şi să-l păstreze pe acesta printre titulari, deoarece "flagelul" accidentărilor a diminuat lotul grupării engleze. "David va rămâne în echipa noastră, pentru moment, fiind unul din jucătorii de bază. Avem nevoie de el, în meciurile următoare, pentru a ne menţine pe linia de plutire. Acum nu ne permitem să achiziţionăm un alt jucător în locul lui. Dar sugerez ca responsabilii clubului să aibă în vedere acest lucru, atunci când vom trece de perioada de criză", a spus Gregory, gata să se facă frate cu Ginola ca să treacă puntea.

Clavet - un hidalgo al tenisului

La cei 33 de ani ai săi, tenismanul spaniol Francisco Clavet, numărul 50 mondial, se află într-o formă fizică ascendentă, "Stângaciul' originar din Arajuez a câştigat, din 1988, când a debutat ca profesionist, peste patru milioane de dolari din premii. În martie, l-a învins în finala turneului de la Scottsdale pe suedezul Magnus Norman, devenind cel mai vârstnic jucător care s-a impus în competiţia respectivă. Într-un interviu acordat recent cotidianului spaniol "Marca", "Pato" a mărturisit că anul viitor va pune racheta în cui, adăugând, cu oarecare tristeţe, că în tenisul actual interesele materiale au trecut înaintea celor sportive.

- Iubitorii tenisului vor fi întristaţi de absenţa ta de pe tablourile principale ale turneelor ATP. Chiar te-ai hotărât să spui adio competiţiilor?

- Mă preocupă de ceva timp această chestiune şi am decis ca sezonul viitor să fie ultimul din cariera mea. Prefer să plec cât sunt încă capabil să concurez la nivel înalt, nu vreau să părăsesc tenisul târându-mă.

- În tensiul de astăzi, se obişnuieşte ca jucătorii să debuteze de la o vîrstă foarte fragedă, 16, 17 ani... Tu nu te-ai încadrat în acest tipar, alegând racheta la 18 ani...

- Adevărul este că pentru mine studiile erau pe primul plan, iar dacă fratele meu Pepo nu ar fi fost pasionat de tenis, poate că nu aş fi practicat niciodată acest sport. Pepo şi Pedro Munoz, care m-a susţinut din punct de vedere financiar, au fost cei care mi-au deschis drumul spre tenis.

- Nu ţi se pare că noua generaţie de jucători este dominată mai mult de interese materiale decât de pasiunea pentru tenis?

- Am mari dubii că tinerii jucători care intră în circuitul ATP vor avea, la vârsta mea, idealismul meu. În zilele noastre, tenismenii câştigă destul de repede sume mari de bani, din participarea la turnee, devin bogaţi peste noapte şi încep să piardă din vedere valorile esenţiale ale sportului.

- În cele treisprezece sezoane în care ai evoluat în circuitul profesionist, ţi-ai atins toate obiectivele propuse, ţi-ai văzut visele realizate?

- Nu am de ce să mă plîng. Am cucerit opt titluri în turneele ATP şi am fost convocat de două ori în echipa de Cupa Davis a Spaniei. Singurul "spin" îl reprezintă pentru mine turneele de Grand Slam, unde aş fi vrut să obţin rezultate mai bune.

- Îţi aminteşti cu emoţie, nu-i aşa, de acel ultim game din turneul de la Hilversum, din 1990, primul turneu în care ai concurat ca jucător profesionist?

- Acela a fost un moment foarte important pentru mine, dar îmi aduc aminte cu satisfacţie şi de turneul de la Scottsdale, de partidele disputate cu tenismeni de valoare precum Andre Agassi sau Magnus Norman. Imaginile din meciurile jucate, în anul 2001, în Cupa Davis ocupă un loc important pe ecranul memoriei mele.

- Venind vorba despre "Salatieră", s-a spus că ai petrecut o vacanţă pe cinste cu banii pe care i-ai câştigat în urma victoriei din meciul cu selecţionata Australiei, în finala de anul trecut a Cupei Davis...

- Nu am încasat nici un ban drept recompensă pentru câştigarea "Salatierei", pentru că, deşi făceam parte din echipă, nu am disputat meciul cu jucătorii australieni.

- Ai renunţat definitiv la participarea în Cupa Davis ?

- Nu aş face asta pentru nimic în lume. Ştiu însă că este foarte complicat să alegi jucătorii care să facă parte din "Armada" spaniolă, trebuie să aibă anumite calităţi, impuse de participarea la această competiţie. Ar fi frumos şi sper să mai pot juca într-un meci de Cupa Davis

- În primele 100 de locuri ale ierarhiei ATP, sunt prezenţi 16 jucători spanioli. Crezi că succesul de care se bucură tenisul în Spania ar putea determina dezvoltarea acestui sport şi în alte ţări?

- Cred că da, acest "boom" al tenisului spaniol va impulsiona şi tenisul din alte ţări. Pe de altă parte, sunt convins că Juan Carlos Ferrero va fi numărul unu mondial, în sezonul următor, deoarece este mult mai dotat, chiar şi decît australianul Hewitt, pentru a reuşi acest lucru.

- Din afirmaţiile tale se deduce că te surprinde supremaţia unui australian în circuitul ATP...

- Există numeroşi jucători mult mai talentaţi decît Hewitt, dar se pare că ambiţia lui şi dorinţa lui de a învinge depăşesc limitele normale.

- I s-au adus multe laude lui Hewitt, în ultimele luni. Tu ce părere ai despre el?

Clavet: Pentru mine, Hewitt este un copil prost crescut, pentru că îşi insultă adversarii de pe teren.

Pagină realizată de Ovidiu BOICA

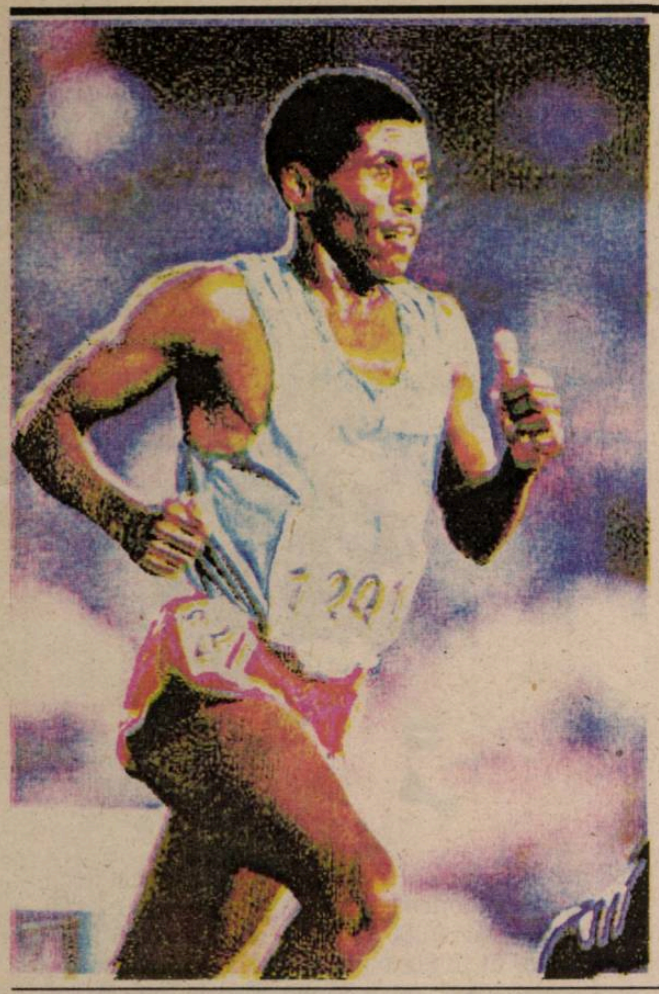

ADN de camp

Atletul etiopian Haile Gebrselassie, liderul de necontestat, la ora actuală, al probelor pe distanțe lungi, mărturisește cu zîmbetul pe buze că a înțeles. A înțeles de unde are rezistența fizică grație căreia a uimit o lumea întreagă. Ei bine, de unde altundeva decât de la venerabilul său tată, Bekele, care, la vârsta de 75 de ani, are un fiu de un an și jumătate. Haile, unul dintre cei zece copii ai familiei Gebrselassie, se mândrește că a moștenit zestrea genetică a părintelui său. "Mi-am dat seama de ce am reușit să devin un atlet atât de bun. Cred că genele celor din familia mea sunt foarte viguroase. Compatriotul meu Abebe Bikila avea 40 de ani când a cucerit al doilea titlu olimpic din carieră. Eu am 28 de ani și aș putea câștiga încă două medalii de aur la Jocurile Olimpice", a spus sportivul etiopian, dublu campion olimpic.

Haile Gebrselassie a încasat, numai în urma victoriei obținute la maratonul de la Londra, suma de 350.000 de lire sterline. Cândva, tatăl său credea că nu poți să-ți câștigi existența numai din atletism. "Până când am cucerit primul meu titlu important, la Stuttgart, în 1993, tatăl meu încerca să mă convingă să renunț la sport și să vin să cultiv pământul familiei, alături de [illegible] când i-am făcut cadou automobilul Merc[illegible] l-am primit pentru câștigarea probei de 10.0[illegible] din concursul de la Stuttgart, tata mi-a spus c[illegible] că am obținut această mașină numai pentr[illegible] alergat", a afirmat atletul etipioan.

Gebrselassie, care a stabilit 15 recorduri mondia[illegible] cucerit patru titluri de campion mondial, este cea[illegible] populară personalitate din Etiopia. Primirea pe care [illegible] făcut-o compatrioții săi, la întoarcerea de la Jocur[illegible] Olimpice de la Sydney, a fost cel mai import[illegible] eveniment care a avut loc în Addis Abeba după funera[illegible] împăratului Haile Selassie. Milioane de suporteri l-au aclamat pe atlet, în drumul de la aeroport în centrul capitalei etiopiene.

Pentru a-și ajuta țara, campionul olimpic s-a declarat gata să se implice în politică, după retragerea din sport. "Deocamdată, însă, nu poate fi vorba să renunț la atletism. Mi-ar fi greu să trăiesc fără să alerg și vreau să-mi prelungesc cariera cât mai mult posibil. Vreau să devin din ce în ce mai bun", a spus Gebrselassie.

Un meci de rugby s-a desfășurat la 1.300 de kilometri de Polul Sud

Un meci de rugby s-a desfășurat, la 1.300 de kilometri de Polul Sud, între specialiștii stației americane McMurdo și cei ai stației neozeelandeze Scott Base, informează publicația "Antarctic Sun", citată de site-ul "rugby.ro".

Neozeelandezii au câștigat cu scorul de 9-3, dar autorul materialului precizează că la eseuri scorul a fost de 3-1 pentru cei de la Scott Base, caz în care rezultatul final ar fi trebuit să fie 15-5.

Partida s-a desfășurat în trei reprize a câte 15 minute fiecare, pe un teren de gheață și zăpadă, neozeelandezii conducând cu 2-1 la sfârșitul celei de-a doua părți a jocului, după ce în prima repriză nu s-a înscris nici un punct.

Vedeta meciului a fost o femeie, Jennifer Wilson, care a evoluat pentru prima dată într-o partidă de rugby, dar care a șterpelit balonul de la un neozeelandez și a reușit să-l paseze unui coechipier. "Dacă meciul ar fi durat mai mult, i-am fi zdrobit pe neozeelandezi", a precizat Wilson, americanii fiind foarte aproape de a mai înscrie un eseu în ultimele minute ale partidei. Chiar dacă s-a ales cu o vânătaie la ochi, Jennifer Wilson s-a declarat mîndră că a jucat rugby. Majoritatea celor care au evoluat au suferit contuzii, dar nimeni nu a fost accidentat serios.

Dintre americani, numai cinci au mai jucat rugby, ceilalți componenți ai lotului, printre care și trei femei, învățând regulile în timpul celor opt antrenamente efectuate înaintea partidei. "Am încercat să transform jucători de fotbal american în jucători de rugby", a spus unul dintre antrenorii americanilor, Rick Morlock, care a adăugat că neozeelandezii au crescut jucând rugby așa cum americanii joacă fotbal sau baseball.

"Pentru cei care nu au evoluat în acest meci și pentru cei care vor să fie pedepsiți, neozeelandezii au spus că doresc o revanșă în luna ianuarie", a spus Rick Morlock, care a adăugat că cele două echipe ar putea să dispute și un meci de fotbal american.

Cei 18 neozeelandezi nu au avut timp să se pregătească pentru meci. "La ora 15.00, i-am numit pe cei care au făcut parte din echipă, iar la 15.30 a început meciul", a declarat Chat Riley, manager la Scott Base.

Neozeelandezul Chat Riley a spus, în glumă, că în ianaurie e posibil să dispute și un meci de volei, menționând că americanii trebuie să se aștepte la o întîlnire mai dificilă în revanșă partidie de rugby. "Vom încerca să efectuăm și cîteva antrenamente pentru meciul următor", a spus Riley.

Un film despre cel mai bun boxer al tuturor timpurilor

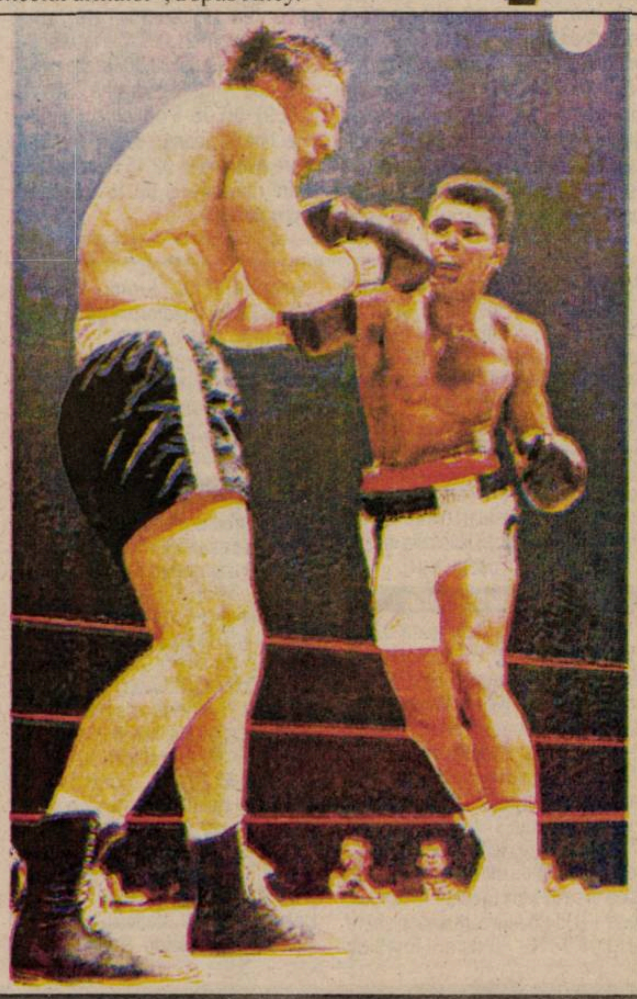

Filmul despre viața fostului pugilist american Muhammad Ali a fost prezentat, la Londra, în avanpremieră mondială.

Muhammad Ali, care va împlini 60 de ani în luna ianuarie, nu a putut asista la acest eveniment. Fostul campion mondial la categoria grea, bolnav de Parkinson, a anunțat că și-a anulat deplasarea la Londra din motive de sănătate.

La proiecția filmului inspirat din biografia fostului sportiv, intitulat "Ali", au fost prezenți prințul Charles al Marii Britanii, actorul american Will Smith, interpretul rolului principal în această peliculă, regizorul Michael Mann și mai mulți reprezentanți ai boxului mondial - campionul olimpic Audley Harrison și foștii campioni Henry Cooper, Barry McGuigan și Nigel Benn.

Filmul despre viața lui Muhammad Ali va fi prezentat, și în Statele Unite ale Americii, unde va apărea pe ecrane la sfîrșitul lunii [illegible]embrie. Publicul britanic va putea viziona acest film în luna [illegible]ie.

Un cameraman, din întîmplare bărbat...

Unui cameraman i s-a interzis să mai filmeze un meci de volei feminin, disputat în campionatul Italiei, deoarece își îndrepta prea des camera de luat vederi spre partea dorsală a jucătoarelor.

Arbitrul întâlnirii dintre formațiile Bergamo și Jesi l-a obligat pe cameramanul postului de televiune RAI să părăsească sala în care se desfășura meciul, acuzându-l că filma prea mult posterioarele voleibalistelor. Bărbatul respectiv, a cărui identitate nu a fost făcută publică, a părăsit sala fără a nega aceste acuzații.

Cu toate acestea, Giovanni Bruno, editor în cadrul departamentului de sport al postului RAI, a protestat față de decizia arbitrului.

"Jucătoarele își ascund foarte des mâinile la spate pentru a comunica schemele de joc. Cameramanul nostru încerca să filmeze aceste semne și nu se poate vorbi de un alt scop ascuns", a declarat Giovanni Bruno.

La rândul său, una dintre componentele formației Foppa Pedretti Bergamo, Maurizia Cacciatori, a declarat că a fost "deranjată" d[illegible] comportamentul cameramanului. "Femeile care joacă volei sunt discriminate din punct de vedere sexual, la fel ca femeile din Afghanistan," a comentat voleibalista.

Teo (r)

Marți, 18 decembrie

07.00 Bună dimineața! 08.00 Știrile Pro TV 09.00 Tânăr și neliniștit (r) 10.00 Melrose Place (s) 10.45 Oxigen (r) 11.15 ProMotor (r) 11.45 Dharma și Greg (s) 12.15 Dosarele X (s) 13.00 Nikita (s) 14.00 O dădacă musculoasă (f/r) 16.00 Tânăr și neliniștit (s) 17.00 Știrile Pro TV 17.35 Căsătorie în direct 17.50 Teo 18.50 Dăruiești și câștigi! 19.00 Știrile Pro TV 20.00 Urmărire generală 21.00 Răzbunare fără limite (s) 22.00 Știrile Pro TV 22.40 Căsătorie în direct 22.55 .Ro 23.00 Gândește liber 00.00 Lege și ordine (s) 01.00 Căsătorie în direct 01.15 Întâlnire cu dragostea (dramă, SUA, 1988)03.15 Melrose Place (r) 04.00 Dosarele X (r) 05.00 Nikita (r)

Miercuri, 19 decembrie

07.00 Bună dimineața! 08.00 Știrile Pro TV 09.00 Tânăr și neliniștit (r) 10.00 Melrose Place (s) 10.45 Gândește liber (r) 11.30 Dharma și Greg (s) 12.00 Dosarele X (s) 13.00 Nikita (s) 14.00 Răzbunare fără limite (r) 15.00 Urmărire generală (r) 16.00 Tânăr și neliniștit (s) 17.00 Știrile Pro TV 17.35 Căsătorie în direct 17.50 Teo 18.50 Dăruiești și câștigi! 19.00 Știrile Pro TV 19.45 Moarte instantanee (acț., SUA, 1995) 22.00 Știrile Pro TV 22.40 Căsătorie în direct 22.55 .Ro 23.00 Idilă cu vampiri (com. horror, SUA, 1985) 01.00 Căsătorie în direct 01.15 Orașul de smarald (dramă, Australia, 1989) 03.00 Melrose Place (r) 04.00 Dosarele X (r) 05.00 Nikita (r)

Joi, 20 decembrie

07.00 Bună dimineața! 08.00 Știrile Pro TV 09.00 Tânăr și neliniștit (r) 10.00 Melrose Place (s) 10.45 Profeții despre trecut (r) 11.30 Dharma și Greg (s) 12.00 Dosarele X (s) 13.00 Nikita (s) 14.00 Moarte instantanee (f/r) 16.00 Tânăr și neliniștit (s) 17.00 Știrile Pro TV 17.35 Căsătorie în direct 17.50 Teo 18.50 Dăruiești și câștigi! 19.00 Știrile Pro TV 19.45 Aș face orice! (com. romant., SUA, 1994) 22.00 Știrile Pro TV 22.40 Căsătorie în direct 22.55 .Ro 23.00 Starea de grație (thriller, SUA, 1990) 01.15 Căsătorie în direct01.30 Problemele căsniciei (dramă, SUA, 1993) 03.15 Melrose Place (r) 04.00 Dosarele X (r) 05.00 Nikita (r) 06.00 Teo (r)

Vineri, 21 decembrie

07.00 Bună dimineața! 08.00 Știrile Pro TV 09.00 Tânăr și neliniștit (r) 10.00 Melrose Place (s) 10.45 ProVest (r) 11.30 Dharma și Greg (s) 12.00 Dosarele X (s) 13.00 Nikita (s) 14.00 Aș face orice! (f/r) 16.00 Tânăr și neliniștit (s) 17.00 Știrile Pro TV 17.35 Căsătorie în direct 17.50 Teo 18.50 Dăruiești și câștigi! 19.00 Știrile PRO TV 20.00 Lanțul slăbiciunilor 21.00 Presupus nevinovat (thriller, SUA, 1990) 23.30 Marcă înregistrată 00.00 Căsătorie în direct 00.15 .Ro 00.25 Scene ale luptei de clasă din Beverly Hills (satiră, SUA, 1989) 02.15 Katie: Aventură la Hollywood (dramă, 1978) 04.00 Melrose Place (r)

TELEVIZIUNEA antena 1

Luni, 17 decembrie

07.00 Observator 07.50 Sport 08.00 Cafeaua cu sare 09.00 Tick (s/r) 09.30 Bette! (s/r) 10.00 Îmbrățișări pătimașe (s) 12.00 MacGyver (r) 13.00 Știri 13.15 Academia vedetelor (r) 16.00 Sheena (s) 17.00 Știri 17.20 Milagros (s) 19.00 Observator 19.50 Sport 20.00 Suspectul (thriller, SUA, 1987) 22.00 Observator 22.30 Sport 22.35 Marius Tucă Show 23.35 Noaptea târziu cu Mircea Badea 00.35 Suflet rebel (s) 02.00 Casa de pe plajă (s) 03.30 Observator (r) 04.30 Marius Tucă Show (r) 05.30 Milagros (s/r)

Marți, 18 decembrie

07.00 Observator 07.50 Sport 08.00 Cafeaua cu sare 09.00 Viitorul începe azi (s/r) 10.00 Îmbrățișări pătimașe (s) 12.00 Noaptea târziu... (r) 13.00 Știri 13.15 Asaltul cerului (s) 14.00 Suspectul (f/r) 16.00 Sheena (s) 17.00 Știri 17.20 Milagros (s) 19.00 Observator 19.50 Sport 20.00 Brigada mobilă 20.20 Uite cine cu cine vorbește (comedie, SUA, 1990) 22.00 Observator 22.30 Sport 22.35 Marius Tucă Show 23.35 Noaptea târziu cu Mircea Badea 00.35 Suflet rebel (s) 02.00 Casa de pe plajă (s) 03.30 Observator (r) 04.30 Marius Tucă Show (r) 05.30 Milagros (s/r)

Miercuri, 19 decembrie

07.00 Observator 07.50 Sport 08.00 Cafeaua cu sare 09.00 Viitorul începe azi (s/r) 10.00 Îmbrățișări pătimașe (s) 12.00 Noaptea târziu... (r) 13.00 Știri 13.15 Asaltul cerului (s) 14.00 Brigada mobilă (r) 14.20 Uite cine cu cine vorbește (f/r) 16.00 Sheena (s) 17.00 Știri 17.20 Milagros (s) 19.00 Observator 19.50 Sport 20.00 Din dragoste 22.00 Observator 22.30 Sport 22.35 Marius Tucă Show 23.35 Noaptea târziu cu Mircea Badea 00.35 Suflet rebel (s) 02.00 Casa de pe plajă (s) 03.30 Observator (r) 04.30 Marius Tucă Show (r) 05.30 Milagros (s/r)

Joi, 20 decembrie

07.00 Observator 07.50 Sport 08.00 Cafeaua cu sare 09.00 Sheena (s) 10.00 Îmbrățișări pătimașe (s) 12.00 Noaptea târziu... (r) 13.00 Știri 13.15 Asaltul cerului (r) 14.00 Din dragoste (r) 16.00 Sheena (s) 17.00 Știri 17.20 Milagros (s) 19.00 Observator 19.50 Sport 20.00 Vânătorii de fantome (com. SF, SUA, 1984) 22.00 Observator 22.30 Sport 22.35 Marius Tucă Show 23.35 Noaptea târziu cu Mircea Badea 00.35 Suflet rebel (s) 02.00 Casa de pe plajă (s) 03.30 Observator (r) 04.30 Marius Tucă Show (r) 05.30 Milagros (s/r)

Vineri, 21 decembrie

07.00 Observator 07.50 Sport 08.00 Cafeaua cu sare 09.00 Sheena (s) 10.00 Îmbrățișări pătimașe (s) 12.00 Noaptea târziu... (r) 13.00 Știri 13.15 Asaltul cerului (s) 14.00 Vânătorii de fantome (f/r) 16.00 Sheena (s) 17.00 Știri 17.20 Milagros (s) 19.00 Observator 19.50 Sport 20.00 Gong Show 21.45 Geniștii (acțiune, SUA, 1999) 23.30 Observator 00.05 Sport 00.10 Death Flash (acț., SUA, 1988) 01.30 Suflet rebel (s) 02.30 Observator (r) 03.30 Casa de pe plajă (s) 05.00 Milagros (s/r)

tvr 2

Luni, 17 decembrie

08.00 Clepsidra cu imagini 08.30 Cafeaua de dimineață 09.30 Călătoria lui Allen Strange (s) 10.00 Magicianul (s/r) 10.30 Zdrean̦a veselă (s) 11.00 Știri 11.05 D'ale lu' Mitică (r) 12.05 Țara de piatră (r) 12.35 Tată, am încurcat-o! (s) 13.00 Femeia misterioasă (s) 13.45 D.a. 15.10 Toți, împreună 16.10 Oprirea obligatorie 16.30 Da.NuÎtvr.ro 17.30 Călătoria lui Allen Strange (r) 18.00 Răscruci 18.35 Palete (do) 19.05 Vincent van Gogh, portretul unui pictor 19.30 Aleea cu ghimpi (r) 19.45 Drumul spre Avonlea (s) 20.35 Tată, am încurcat-o! (r) 21.00 Plus 2001 21.30 Reforma la bani mărunți 22.00 Telejurnal 22.30 Teatru TV: Începutul sfârșitului sau s-a sfârșit cum a început 23.30 Fără permis (f/r) 00.05 Palete (r)

Marți, 18 decembrie

08.15 Desene animate 09.30 Călătoria lui Allen Strange (s) 10.00 Cățel meseriaș (r) 10.25 On line (r) 11.05 Da.NuÎtvr.ro (r) 12.05 Afaceri la cheie (r) 12.35 Tată, am încurcat-o! (s) 13.00 Femeia misterioasă (s) 13.45 D.a. 15.05 Toți, împreună 16.05 Tribuna partidelor... 16.35 Plus 2001 (r) 17.05 Spectacolul lumii (r) 17.35 Călătoria lui Allen Strange (r) 18.00 E dreptul tău! 18.40 Cinematograful, o istorie vie 19.35 Drumul spre Avonlea (s) 20.30 Tată, am încurcat-o! (s) 20.55 Fețe 21.10 Insula visurilor împlinite (s) 22.00 Telejurnal 22.30 Punctul zero (acț., România, 1995)00.20 Cinematograful... (r) 01.45 E dreptul tău (r) 02.15 Drumul spre Avonlea (r) 03.10 Telejurnal (r)

Miercuri, 19 decembrie

07.00 Femeia misterioasă (s/r) 08.15 D.a. 09.30 Călătoria lui Allen Strange (s) 10.00 Lumea lui Chiț-Chiț 10.55 Știri 11.00 Bărbați, la cratiță! (r) 12.00 Camera de gardă 12.30 Tată, am încurcat-o! (s) 12.55 Femeia misterioasă (s) 13.40 D.a. (s) 14.55 Știri 15.00 Toți, împreună 16.00 Reforma la bani mărunți (r) 16.30 Sport plus 17.30 Mit și istorie 18.00 Călătoria lui Allen Strange (r) 18.35 Biblia: Legendă și adevăr (do) 19.05 Pe urmele dragonului (do) 19.35 Drumul spre Avonlea (s) 20.30 Aleea cu ghimpi (r) 20.45 Tată, am încurcat-o (s) 21.10 Insula visurilor împlinite (s) 22.00 Telejurnal 22.30 Bătrânul (dramă, Franța, 1972) 00.20 Remix 01.20 Biblia: Legendă și adevăr (r) 01.50 Pe urmele dragonului (r)

Joi, 20 decembrie

08.15 D.a. 09.30 Călătoria lui Allen Strange (s) 10.00 Prietenii lui Piticot 10.55 Știri 11.00 Tradiții (r) 11.30 Medalion de interpret (r) 12.00 Călătorind prin țară 12.30 Tată, am încurcat-o (s) 12.55 Femeia misterioasă (s) 13.40 D.a. 15.00 Toți, împreună 16.00 Tribuna partidelor... 16.30 Din coasta Evei 17.30 Afaceri la cheie 18.00 Călătoria lui Allen Strange (r) 18.30 Știri 18.40 Dosare științifico-reale: OZN-uri printre noi? 19.35 Aleea cu ghimpi (r) 19.50 Drumul spre Avonlea (s)20.40 Tată, am încurcat-o! (r) 21.10 Insula visurilor împlinite (s) 22.00 Telejurnal 22.30 Răpus la miezul nopții (dramă, SUA, 1997) 00.00 Sport plus (r) 01.00 Dosare științifico-reale (r)

Vineri, 21 decembrie

08.15 D.a. 09.30 Călătoria lui Allen Strange (r) 10.00 Paradisul de lângă noi (r) 10.30 E dreptul tău! (r) 11.05 Din coasta Evei (r) 12.05 Mit și istorie (r) 12.35 Tată, am încurcat-o (r) 13.00 Femeia misterioasă (s) 13.45 D.a. 15.05 Remix (r) 16.20 Aleea cu ghimpi (r) 16.35 Camera de gardă 17.05 Patrimoniu 17.35 Expediție în necunoscut 18.05 Călătoria lui Allen Strange (r) 18.40 Rechini nucleari 19.40 Drumul spre Avonlea (s) 20.35 Tată, am încurcat-o! (r) 21.00 D'ale lu' Mitică 22.00 Telejurnal 22.30 Războinicii din Los Angeles (dramă, SUA, 1989) 00.05 Pop club 01.05 Rechini nucleari (r) 02.00 Drumul spre Avonlea (r) 02.45 Reforma la bani mărunți (r) 03.15 Oprirea obligatorie (r)

TV ROMÂNIA

Luni, 17 decembrie

07.00 Jurnalul de dimineață 07.30 Strict necesar 08.30 Bravo, bravissimo! (r) 10.00 Surprize, surprize... (r) 12.30 Știrile de sâmbăta asta (r) 13.00 Teleenciclopedia (r) 14.00 Jurnalul de prânz 14.30 Istorie polemică 15.00 Pro Patria 16.00 Kronika 17.30 Interes general 18.30 Justițiarii (s) 19.15 În așteptarea lui Moș Crăciun 19.20 Știri. Sport 19.35 Băiatul care aduce soare (s) 19.59 TVR - 45 de ani în 45 de secunde 20.00 Jurnal. Meteo. Sport 20.30 Iartă-mă! 21.30 Față-n față 23.30 Jurnalul de noapte 00.00 Exerciții de libertate 00.50 Marele jazz 01.50 Jurnal. Meteo. Sport (r) 02.20 Interes general (r) 03.20 Iartă-mă! (r)

Marți, 18 decembrie

07.00 Jurnalul de dimineață 07.30 Strict necesar 08.20 Justițiarii (s) 09.10 Iartă-mă! (r) 10.10 O vedetă populară (r) 11.00 TVR Timișoara 13.00 Ghici cine vine la tine (r) 14.00 Jurnalul de prânz 14.30 Puncte cardinale 15.00 Tezaur folcloric (r) 16.00 Kronika 17.00 Feminin 17.45 Visând la Hollywood (s) 18.20 Corect 18.25 Justițiarii (s) 19.15 În așteptarea lui Moș Crăciun 19.20 Știri. Sport 19.35 Băiatul care aduce soare (s) 19.59 TVR - 45 de ani în 45 de secunde 20.00 Jurnal. Meteo. Sport 20.30 Luat de val (comedie romant., SUA, 1984) 22.20 Amprente 22.35 Frontal 23.35 Jurnalul de noapte 00.05 Lumea dansului01.05 Feminin (r) 01.50 Jurnal. Meteo (r) 02.20 Puncte cardinale (r)

Miercuri, 19 decembrie

07.00 Jurnalul de dimineață 07.30 Strict necesar 08.20 Justițiarii (s) 09.10 Luat de val (f/r) 11.00 TVR Cluj 13.00 Garantat 100% 14.00 Jurnalul de prânz 14.30 Oameni ca noi 15.00 Bucuriile muzicii 16.00 Panorama 17.00 Medicina pentru toți 17.45 Visând la Hollywood (s) 18.20 Corect 18.25 Justițiarii (s) 19.15 În așteptarea lui Moș Crăciun 19.20 Știri. Sport 19.35 Băiatul care aduce soare (s) 19.59 TVR - 45 de ani în 45 de secunde 20.00 Jurnal. Meteo. Sport 20.30 Călătorind pe o rază (dramă, SUA, 1987) 22.30 Euroatlantica 23.30 Jurnalul de noapte 00.00 Profesioniștii 01.00 Vino să vezi (r) 01.45 Jurnal. Meteo. Sport (r) 02.15 Eveniment. Magazin de actualitate culturală (r)

Joi, 20 decembrie

07.00 Jurnalul de dimineață 07.30 Strict necesar 08.25 Justițiarii (r) 09.15 Galaxia sportivilor 10.45 Amprente (r) 11.00 TVR Iași 13.00 Muzica e viața mea! (r) 14.00 Jurnalul de prânz 14.30 Exerciții de libertate (r) 15.20 Eveniment. Magazin de actualitate culturală 16.05 Conviețuiri 16.30 Panorama 17.00 Vino să vezi! 17.45 Visând la Hollywood (s) 18.20 Corect 18.25 Justițiarii (s) 19.15 În așteptarea lui Moș Crăciun 19.20 Știri. Sport 19.35 Băiatul care aduce soare (s)19.59 TVR - 45 de ani în 45 de secunde 20.00 Jurnal. Meteo. Sport 20.30 Călătorind pe o rază (f/r) 11.00 TVR Craiova 13.00 Euroatlantica (r) 14.00 Jurnalul de prânz 14.30 Drepturile omului 15.30 Tribuna partidelor parlamentare 16.00 Conviețuiri 17.00 Poveste de dragoste 17,45 Visând la Hollywood (s) 18.20 Corect 18.25 Justițiarii (s) 19.15 În așteptarea lui Moș Crăciun 19.20 Știri. Sport 19.35 România politică 19.59 TVR - 45 de ani în 45 de secunde 20.00 Jurnal. Meteo. Sport 20.30 Ploaia de stele 22.00 Știrile de sâmbăta asta 22.30 Amy (s) 23.30 Jurnalul de noapte 00.00 Festivalul libertății 01.50 Jurnal. Meteo. Sport (r)

Vineri, 21 decembrie

07.00 Jurnalul de dimineață 07.30 Strict necesar 08.10 Justițiarii (s/r) 09.00 Călătorind pe o rază (f/r) 11.00 TVR Craiova 13.00 Euroatlantica (r) 14.00 Jurnalul de prânz 14.30 Drepturile omului 15.30 Tribuna partidelor parlamentare 16.00 Conviețuiri 17.00 Poveste de dragoste 17,45 Visând la Hollywood (s) 18.20 Corect 18.25 Justițiarii (s) 19.15 În așteptarea lui Moș Crăciun 19.20 Știri. Sport 19.35 România politică 19.59 TVR - 45 de ani în 45 de secunde 20.00 Jurnal. Meteo. Sport 20.30 Ploaia de stele 22.00 Știrile de sâmbăta asta 22.30 Amy (s) 23.30 Jurnalul de noapte 00.00 Festivalul libertății 01.50 Jurnal. Meteo. Sport (r)

EUROSPORT

Luni, 17 decembrie

09.30 Schi alpin feminin (r) 10.30 Schi alpin masculin (r) 11.30 Schi fond (r) 12.30 Sanie: Cupa Mondială Germania (dec.) 13.30 Sărituri cu schiurile CM Elveția (r) 15.00 Biatlon (r) 16.30 Fotbal (r) 17.30 Sărituri cu

schiurile. CM Elveția (r) 19.00 Fotbal. Eurogoluri (rep.) 20.30 Toate sporturile (r) 21.00 Fotbal (rep.) 23.00 Fotbal. Eurogoluri (r) 00.30 Știrile Eurosport 00.45 Toate sporturile (r) 01.15 Sumo (rep.) 02.15 Știrile Eurosport (r)

Marți, 18 decembrie

09.30 Aventură (r) 10.30 Toate sporturile (r) 11.00 Fotbal (rez.) 13.00 Fotbal. Eurogoluri (r) 14.30 Toate sporturile (r) 15.00 Scrimă (rep.) 15.30 Lupte. CM de lupte greco-romane,, Grecia (dec.) 16.30 Fotbal (r) 17.30 Fotbal. Eurogoluri (r) 19.00 Sporturi extreme 19.30 Fotbal (r) 20.00 Atletism. CM Canada (rez.) 21.00 Fotbal (rep.) 23.00 Box (înreg.) 01.00 Știrile Eurosport 01.15 Sumo (rep.) 02.15 Știrile Eurosport (r)

Miercuri, 19 decembrie

09.30 Toate sporturile (r) 10.00 Biatlon (r) 10.30 Snowboard. CM Canada (rep.) 12.00 Biatlon. CM Slovacia (live) 13.45 Schi fond CM Italia (dec.) 15.00 Fotbal (r) 16.00 Biatlon (r) 17.30 Schi fond (r) 18.00 Fotbal (r) 18.30 Știrile Eurosport 18.45 Curse de mașini (rep.) 19.15 Super Racing (rep.) 20.15 Magazin olimpic 21.15 Navigație (rep.) 21.45 Hipism (rep.)22.45 Hipism, Londra (live) 00.00 Știrile Eurosport 00.15 Navigație (rep.) 02.15 Știrile Eurosport

Joi, 20 decembrie

09.30 Magazin olimpic (r) 10.30 Curse de mașini (r) 11.00 Schi alpin masculin (live) 12.00 Biatlon. CM Slovacia (live) 13.30 Schi alpin (r) 14.00 Schi alpin masculin. CM Slovenia (live) 15.00 Hipism (rep.) 16.00 Fotbal (r) 16.30 Schi alpin (r) 17.30 Biatlon (r) 18.30 Skeleton. CM SUA (live) 20.30 Tenis (rep.) 21.00 Fotbal (rep.) 23.00 Hipism, Londra (live) 00.00 Știrile Eurosport 00.15 Fotbal (rep.) 01.15 Sumo (rep.) 02.15 Știrile Eurosport (r)

Vineri, 21 decembrie

09.30 Curse de mașini (r) 10.00 Hipism (r) 11.00 Biatlon. CM Slovacia (live) 12.15 Snowboard (r) 12.45 Schi alpin feminin (live) 14.00 Biatlon (r) 14.45 Biatlon. CM Slovacia (live) 15.45 Schi alpin masculin (dec.) 17.00 Schi alpin (r) 18.00 Sărituri cu schiurile. CM Italia (live) 19.45 Biatlon. CM Slovacia (r) 21.00 Fotbal (rep.) 23.00 Hipism, Londra (live) 00.00 Știrile Eurosport 00.15 Aventură (rep.) 02.15 Știrile Eurosport (r)

Tribuna sporturilor — Ancheta

Tribuna sporturilor lansează, în premieră, ancheta menită a desemna cei mai buni sportivi pe anul 2001 din judeţ şi din ţară. La finele acesteia, 20 de cititori ai Tribunei sporturilor care vor participa la anchetă vor primi, prin tragere la sorţi, câte un abonament la Tribuna sporturilor pentru primul semestru al anului 2002.

1. Date de identificare:
Nume: .....
Prenume: .....
Cetăţenie: .....
Judeţ: .....
Localitate: .....
Strada: .....
Nr. .., bl. ....., sc. ....., ap. ....
Vârsta:.....
Sexul: .....
Telefon: .....

2. Venitul net personal pentru luna precedentă:
.....

3. Ultima şcoală absolvită:
- şcoala generală.....☐
- şcoala profesională .....☐
- liceu .....☐
- postliceală .....☐
- colegiu .....☐
- facultate .....☐

4. Ocupaţia .....

5. Cât de des citeşti Tribuna sporturilor?
- în fiecare săptămână .....☐
- de două sau de trei ori pe lună .....☐
- o dată pe lună .....☐
- mai puţin de o dată pe lună .....☐

6. Dacă nu citeşti Tribuna sporturilor decât când şi când, ce te-ar determina să citeşti în fiecare săptămână Tribuna sporturilor?
_____

7. Cât din conţinutul Tribunei sporturilor obişnuieşti să citeşti?
- tot.....☐
- mai mult de jumătate .....☐
- mai puţin de jumătate .....☐

8. Cum procuri săptămânalul Tribuna sporturilor de obicei?
- îl cumpăr personal .....☐
- sunt abonat .....☐
- îl împrumut .....☐
- altfel .....☐

9. Cum apreciezi preţul de vânzare a săptămânalului Tribuna sporturilor raportat la calitatea ziarului?
_____

10. Cum apreciezi aspectul general al ziarului Tribuna sporturilor?
_____

11. Cum apreciezi gradul de actualitate al ştirilor din Tribuna sporturilor?
- foarte slab .....☐
- slab .....☐
- satisfăcător .....☐
- ... .☐

Completează şi trimite întreaga pagină pe adresa Casa de Presă şi Editură Tribuna, Sibiu, str. G. Coşbuc, nr. 38, cu menţiunea pentru "Tribuna sporturilor". Rezultatele anchetei,. precum şi câştigătorii tragerii la sorţi, vor fi publicaţi în ziarul Tribuna, pe 13 ianuarie 2002.

Nominalizaţi, la fiecare dintre categoriile "cel mai bun sportiv al judeţului pe anul 2001", "cel mai bun fotbalist născut în judeţul Si... (care poate evolua şi la formaţii d... ţară sau străinătate) pe anul 2001", "cel mai bun sportiv din România pe anul 2001", "cel mai bun fotbalist român pe anul 2001", "cel mai bun fotbalist din lume pe anul 2001" şi "cel mai bun sportiv din lume pe anul 2001" câte 5 sportivi.

- foarte bun .....☐

12. Ce sport ţi-ai dori să ocupe un spaţiu mai mare în Tribuna sporturilor?
- fotbal local.....☐
- fotbal intern.....☐
- fotbal internaţional.....☐
- atletism.....☐
- baschet.....☐
- automobilism.....☐
- handbal.....☐
- volei.....☐
- tenis.....☐
- box.....☐
- judo.....☐
- alte sporturi, şi anume.....

13. Care sunt semnăturile pe care le citeşti?
_____

14. Ce ţi-ai dori mai mult de la Tribuna sporturlior?
- mai multe ştiri .....☐
- mai multe comentarii .....☐
- mai multe statistici .....☐
- mai multe amănunte despre viaţa intimă a vedetelor .....☐
- mai multe anchete .....☐
- mai multe amintiri cu foştii sportivi .....☐
-altceva .....☐

15. Cum apreciezi raportul dintre text şi poze în Tribuna sporturilor?
- prea multe poze .....☐
- prea mult text .....☐
- raportul este echilibrat .....☐

16. Cum apreciezi schimbarea săptămânalului Tribuna sporturilor faţă de anul trecut?
_____

17. Ce ai dori să câştigi la concursurile pe care Tribuna sporturilor le va iniţia în anul 2002?
- abonamente la Tribuna sporturilor.....☐
- bani .....☐
- articole sportive .....☐
- produse cosmetice .....☐
- produse de papetărie .....☐
- telefon mobil .....☐
- computer .....☐
- programe PC .....☐

18. Obişnuieşti să participi la ...?
- concursuri Loto Pronosport .....☐
- pariuri sportive legale .....☐
- nici unul dintre jocurile de mai sus .....☐

19. Sportul preferat.....

20. Echipa de club preferată.....
.....

"Cel mai bun sportiv al judeţului pe anul 2001"
1
2
3
4
5

"Cel mai bun fotbalist născut în judeţul Sibiu (care poate evolua şi la formaţii din ţară sau străinătate) pe anul 2001"
1
2
3
4
5

"Cel mai bun sportiv din România pe anul 2001"
1
2
3
4
5

"Cel mai bun fotbalist român pe anul 2001"
1
2
3
4
5

"Cel mai bun fotbalist din lume pe anul 2001"
1
2
3
4
5

"Cel mai bun sportiv din lume pe anul 2001"
1
2
3
4
5

...emiere

...e mai bune gimnaste ...ience ale anului 2001 - ...imnastele mileniului III

...ca la finele fiecărui an competiţional şi calendaristic, secţia de ...stică a Clubului Sportiv Şcolar Sibiu a întocmit un clasament al ... mai bune gimnaste din Sibiu.

...n amabilitatea şefului de catedră, prof. Nicolae Buzoianu, suntem ...măsură să prezentăm acest clasament.

1. Sabina Cojocar (maestră emerită a sportului - componentă a ...otului olimpic).

Palmares: Participări la CM (Gent-Belgia), Jocurile Bunăvoinţei (Brisbane-Austria), Turneu internaţional (Grand-Prix - Marsilia - Franţa), Campionatul Naţional al Maestrelor (Constanţa), Cupa Kuniki (Japonia).

Clasări: patru locuri I, trei locuri II, trei locuri IIIm tre locuri IV, două locuri VI şi un loc VII.

Decoraţii: "Ordinul Crucea Naţională - serviciul credincios" clasa a III-a - conferit de preşedintele României (30 XI).

2. Steliana Nistor

A participat la categoria a III-a de concurs.

Participări: Campionatul Naţional al junioarelor (Ploieşti), CN pe echipe al junioarelor (Constanţa), CN al Cluburilor Sportive Şcolare (Oneşti).

Clasări: patru locuri I, două locuri II, două locuri III, şi câte un loc IV, VI şi VIII.

3. Alexandra Bărac (componentă a lotului olimpic).

Participări: Triunghiular SUA-China-România; Bilateral România - Anglia; Bilateral Anglia - România.

Clasări: două locuri I şi un loc II.

4. Delia Diaconu

Participări: Campionatul Naţional al Copiilor pe Echipe şi Individual (Deva - concurs de categoria a IV-a); CN al Cluburilor Sportive Şcolare (ONeşti); CN pe echişe al junioarelor (Constanţa).

Clasări: Un loc I, un loc II, două locuri III, două locuri IV, un loc V şi un loc VIII.

5. Andreea Soare (gimnastă de categoria a III-a).

Participări: CN ale junioarelor (Ploieşti), CN pe echipe ale junioarelor (Contanţa).

Clasări: un loc II şi un loc IV.

6. Andra Stănescu: CN al Copiilor pe echipe şi individual (Deva - concurs de categoria a IV-a), CN pe echipe al junioarelor (Constanţa).

Clasări: un loc I, un loc II şi un loc IV.

7. Sandra Cojocar (gimnastă de categoria a IV-a).

Participări: CN al Cluburilor Sportive Şcolare (Oneşti), CN al Copiilor pe echipe şi individual (Deva).

Clasări: două locuri II, un loc V, un loc VI şi trei locuri VII.

8. Cristina Isailă, Mihaela Vălean

Participări: CN al Copiilor pe echipe şi individual (Deva).

Clasări: un loc II cu echipa.

9. Alina Presăcan, Emilia Şerbănuţ

Participări: CN pe echipe al junioarelor (Constanţa - cat. a III-a).

Clasări: Un loc IV cu echipa.

10. Sonia Şerbănuţ, Roxana Mohaiu

Participări: CN al junioarelor (Constanţa); şi-au îndeplinit norma de clasificare pentru categoria a II-a.

Marius IONESCU

Fotbal/Stranieri

Adrian Ilie a adus victoria Valenciei

Atacantul român al echipei CF Valencia, **Adrian Ilie**, a marcat în minutul 65 al partidei de simbătă cu Espanol Barcelona, scor 3-2, primul său gol în campionatul Spaniei după aproximativ doi ani.

Cotidianul "Levante" scrie că Ilie s-a reîntâlnit cu golul pentru prima oară din sezonul 1999-2000. Antrenorul echipei CF Valencia, Rafael Benitez, a declarat că acest gol este binevenit pentru atacantul român. "Ilie poate face diferenţa într-un meci şi vreau să-l recuperez", a spus Benitez. Tehnicianul a adăugat că românul poate ajuta foarte mult echipa.

Adrian Ilie a evoluat 82 de minute în meciul de sâmbătă, fiind înlocuit cu Angloma. Românul a primit un cartonaş galben în minutul 77.

Denis Şerban nu a evoluat pentru Valencia, iar în echipa Espanol Barcelona nu a fost prezent **Cătălin Munteanu.**

Echipa Sporting Lisabona, cu **Marius Niculae** pe teren pentru întreaga durată a meciului, a terminat la egalitate, scor 2-2, sâmbătă, în deplasare la formaţia Benfica Lisabona, în etapa a XV-a, şi şi-a păstrat poziţia de lider în clasamentul primei divizii a campionatului Portugaliei.

Fundaşul român al echipei Ajax Amsterdam, **Cristian Chivu**, a evoluat pe întreaga durată a partidei pe care formaţia sa a terminat-o la egalitate, scor 1-1, sâmbătă, în deplasare, cu gruparea Roda JC Kerkrade, în etapa a XVIII-a a campionatului Olandei. Echipa Vitesse Arnhem, cu **Ştefan Nanu** pe teren pe întreaga durată a meciului, a pierdut, cu scorul de 1-4, în deplasare la FC Den Bosch, în prima ligă olandeză.

Viorel Moldovan a jucat pe întreaga durată a meciului pe care echipa sa, FC Nantes, l-a pierdut, sâmbătă, cu scorul de 1-3, în faţa formaţiei Bastia, ratând astfel calificarea în şaisprezecimile de finală ale Cupei Franţei.

Jucătorul român al echipei Energie Cottbus **Laurenţiu Reghecampf** a fost titular şi a evoluat 82 de minute în întâlnirea pe care gruparea sa a terminat-o la egalitate, scor 0-0, sâmbătă, în deplasare la FC Köln, în etapa a XVII-a a campionatului Germaniei. Reghecampf, care a primit un cartonaş galben în minutul 52, a fost înlocuit cu O.Vincze. **Vasile Miriuţă** nu a jucat pentru Energie Cottbus.

În etapa a XVII-a a diviziei a doua a campionatului Germaniei, **Daniel Ciucă** a evoluat 76 de minute pentru SC Oberhausen în meciul disputat, vineri, pe teren propriu, cu formaţia MSV Duisburg, scor 0-2.

Fotbal în Europa

ITALIA- etapa a XV-a

Atalanta - Parma 4-1 (2-0)
Au marcat: Berretta '23, Sala '43, Doni '69, Comandini '66 / Micoud '67
Bologna - Perugia 2-1 (2-1)
Au marcat: Pecchia '28, Fresi 45+1 / Tedesco '21
Fiorentina - Brescia 1-0 (0-0)
A marcat: Moretti '90+3
Juventus - Piacenza 2-0 (1-0)
Au marcat: Ferrara '35, Trezeguet '90+1
Lecce - Torino 1-1 (0-0)
Au marcat: Cimirotic '49 / Lucarelli '76
Venezia - Udinese 2-1 (1-0)
Au marcat: Maniero '39, Valtolina '73 / Helguera '66
Verona - Lazio 3-1 (2-1)
Au marcat: L.Colucci '21, Camoranesi '41, Mutu '72 / Crespo '55.
Internazionale Milano - Chievo Verona 1-2 (1-1)

CUPA FRANŢEI - 32-imile de finală

Metz - Grenoble (D2) 5-0
Montpellier - Martigues (D2) 3-2
Valenciennes (D4) - Lens 0-1
Saint-Priest (D4) - Auxerre 0-0, 5-3 la loviturile de departajare
Troyes - Nice (D2) 0-0, 2-0 la loviturile de departajare
Chalon-sur-Saone (amatori) - Sedan 2-3 după prelungiri
Marseille - Saint-Leu (amatori) 2-0
Bastia - Nantes 3-1
Douai (amatori) - Lorient 1-3 după prelungiri
Libourne/Saint-Seurin (amatori) - Lille 2-0
Boulogne-sur-Mer (D3) - Sochaux 1-5 după prelungiri
Vesoul (D4) - Monaco 2-3 după prelungiri
Tours (D4) - Guingamp 2-2, 1-4 la loviturile de departajare
Saint-Malo (amatori) - Lyon 0-6
Frejus (D4) - Bordeaux 0-6
Lucon (D4) - PSG 0-2
Balma (D4) - Rennes 0-1după prelungiri

OLANDA- etapa a XVIII-a

Fortuna Sittard - NAC Breda 2-3
Den Bosch - Vitesse Arnhem 4-1
De Graafschap - Willem Tilburg 1-1
Roda Kerkrade - Ajax Amsterdam 1-1
Twente Enschede - AZ'67 Alkmaar 0-0
Clasament: 1.Feyenoord Rotterdam 34 puncte (15 jocuri), 2.Ajax Amsterdam 33 p (16 j), 3.NAC Breda 31 p.

PORTUGALIA- etapa a XV-a

Leiria - Gil Vicente 2-1 (Silas '19, Dzelzi '35 - Paulo Alves '78)
Belenenses - Guimaraes 2-1 (Marcao '7, '37 - Fangueiro '75)
Salgueiros -Maritimo 2-1 (Joao Pedro '56, Leitera '66 din penalti - Danny '44)
Beira Mar - Santa Clara 0-1 (Miner '75)
Alverca - Farense 1-0 (Ramires '40 din penalti)
Setubal - Pacos Ferreira 1-3 (Hugo Henrique '90 - Ze Manuel '44, '53, Leonardo '67)
FC Porto - Braga 0-0
Varzim - Boavista Porto 0-2 (Silva '15, Martelinho '78)
Benfica Lisabona - Sporting Lisabona 2-2 (Simao '12, Zahovici 50 - Jardel '86 din penalti, '90).
Clasament: 1.Sporting Lisabona 30 puncte, 2.FC Porto 29 p, 3.Boavista Porto 29 p

CUPA BELGIEI- optimile de finală

Beerschoot - St.Trond 0-1
Genk - Westerlo 2-1 după prelungiri

SPANIA - etapa a XVII-a

Real Madrid - Sociedad 3-1 (Kvarme '45 autogol, Raul '60, Figo '72 din penalti - Kohlov '38)
Espanol Barcelona - Valencia 2-3 (Palencia '24, Alex Fernandez '44 - Rufete '58, '62, **Ad.Ilie '65)**
Las Palmas - Osasuna 1-1 (Ruben '86 - Armentano '28)
Clasament: 1.Real Madrid 31 puncte, 2.Deportivo Alaves 30 p (16 jocuri), 3.Deportivo La Coruna 29 p (16 j).

GERMANIA- etapa a XVII-a

TSV 1860 München - Borussia Monchengladbach 2-2 (Max '23, '42 - Korzynietz '21, Van Lent '26)
Hertha Berlin - Bayer Leverkusen 2-1 (Neuendorf '18, Dardai '62 - Neuville '37)
FC Nurnberg - St.Pauli 0-0
Werder Bremen - Borussia Dortmund 1-1 (Frings '40 - Ewerthon '56)
Hamburg SV - SC Freiburg 1-1 (Prager '30 - Mueller '69)
FC Köln - Energie Cottbus 0-0
Hansa Rostock - Bayern München 1-0 (Hirsch '86).
Clasament: 1.Bayer Leverkusen 39 puncte, 2.Borussia Dortmund 38 p, 3.FC Kaiserslautern 34 p (16 j)

ANGLIA- etapa a XVII-a

Middlesbrough - Manchester United 0-1 (Van Nistelrooy '75)
West Ham United - Arsenal Londra 1-1 (Kanoute '36 - As.Cole '39)
Newcastle United - Blackburn Rovers 2-1 (Bernard '65, Speed '70 - Dunn '34)
Tottenham Hotspur - Fulham 4-0 (L.Ferdinand '20, Anderton '40, Davies '71, Rebrov '77)
Everton - Derby County 1-0 (Moore '76)
Southampton - Sunderland 2-0 (Craddock '43 autogol, Pahars '67)
Bolton Wanderers - Charlton Athletic 0-0
Clasament: 1.Liverpool 33 puncte (15 jocuri), 2.Arsenal Londra 30 p (16 j), 3.Newcastle United 30 p (16 j)